REPUBBLICA ITALIANA

BOLLETTINO UFFICIALE

DELLA REGIONE PUGLIA

Poste Italiane S.p.A. - Spedizione in Abbonamento Postale - 70% - DCB S1/PZ

Anno XLI | BARI, 30 DICEMBRE 2010 | N. **194**



Sede Presidenza Giunta Regionale

Deliberazioni del Consiglio e della Giunta
Atti di organi monocratici regionali
Atti e comunicazioni degli Enti Locali

Appalti - Bandi
Concorsi
Avvisi

Il Bollettino Ufficiale della Regione Puglia si pubblica con frequenza infrasettimanale ed è diviso in due parti.

Nella parte I sono pubblicati:

a) sentenze ed ordinanze della Corte Costituzionale riguardanti leggi della Regione Puglia;
b) ricorsi e sentenze di Organi giurisdizionali che prevedono un coinvolgimento della Regione Puglia;
c) leggi e regolamenti regionali;
d) deliberazioni del Consiglio Regionale riguardanti la convalida degli eletti;
e) atti e circolari aventi rilevanza esterna;
f) comunicati ufficiali emanati dal Presidente della Regione e dal Presidente del Consiglio Regionale;
g) atti relativi all'elezione dell'Ufficio di Presidenza dell'Assemblea, della Giunta regionale, delle Commissioni permanenti e loro eventuali dimissioni;
h) deliberazioni, atti e provvedimenti generali attuativi delle direttive ed applicativi dei regolamenti della Comunità Europea;
i) disegni di legge ai sensi dell'art. 8 della L.R. n. 19/97;
j) lo Statuto regionale e le sue modificazioni;
k) richieste di referendum con relativi risultati;
l) piano di sviluppo regionale con aggiornamenti o modifiche.

Nella parte II sono pubblicati:

a) decreti ed ordinanze del Presidente della Giunta regionale;
b) deliberazioni della Giunta regionale;
c) determinazioni dirigenziali;
d) decreti ed ordinanze del Presidente della Giunta regionale in veste di Commissario delegato;
e) atti del Difensore Civico regionale come previsto da norme regionali o su disposizioni del Presidente o della Giunta;
f) atti degli Enti Locali;
g) deliberazioni del Consiglio Regionale;
h) statuti di enti locali;
i) concorsi;
j) avvisi di gara;
k) annunci legali;
l) avvisi;
m) rettifiche;
n) atti di organi non regionali, di altri enti o amministrazioni, aventi particolare rilievo e la cui pubblicazione non è prescritta.

INSERZIONI

Gli atti da pubblicare devono essere inviati almeno 3 giorni prima della scadenza del termine utile per la pubblicazione alla Direzione del Bollettino Ufficiale - Lungomare N. Sauro, 33 - 70121 Bari.

Il testo originale su carta da bollo da € 14,62 salvo esenzioni di legge, deve essere corredato da 1 copia in carta uso bollo, dall'attestazione del versamento della tassa di pubblicazione prevista e da 1 copia in formato elettronico firmata con procedura digitale.

Gli avvisi da pubblicare ai sensi della L.R. n. 11/2001 sono gratuiti.

L'importo della tassa di pubblicazione è di € 154,94 oltre IVA al 20% (importo totale € 185,93) per ogni inserzione il cui contenuto non sia superiore, nel testo, a quattro cartelle dattiloscritte pari a 100 righe per 60 battute (o frazione) e di € 11,36 oltre IVA (importo totale € 13,63) per ogni ulteriore cartella dattiloscritta di 25 righi per 50 battute (o frazione).

Il versamento deve essere effettuato sul c/c/p n. **60225323** intestato a **Regione Puglia - Tasse, Tributi e Proventi regionali - Codice 3119.**

Non si darà corso alla pubblicazione senza la predetta documentazione.

ABBONAMENTI

L'abbonamento, esclusivamente annuo, è di € 134,28 da versare su c/c/p n. **60225323** intestato a **Regione Puglia - Tasse, Tributi e Proventi regionali - Codice 3119.**

I versamenti effettuati entro il 15° giorno di ogni mese avranno validità dal 1° giorno del mese successivo, mentre i versamenti effettuati dopo il 15° giorno e comunque entro il 3° giorno di ogni mese avranno validità dal 15° giorno del mese successivo.

Costo singola copia € 1,34.

Il Bollettino Ufficiale è in vendita presso:

Libreria Piazzo - Piazza Vittoria, 4 - Brindisi;

Libreria Patierno Antonio - Via Dante, 21 - Foggia.

SOMMARIO

"Avviso per i redattori e per gli Enti:

Il Bollettino Ufficiale della Regione Puglia si attiene alle regole della Legge 150/2000 per la semplificazione del linguaggio e per la facilitazione dell'accesso dei cittadini alla comprensione degli atti della Pubblica Amministrazione. Tutti i redattori e gli Enti inserzionisti sono tenuti ad evitare sigle, acronimi, abbreviazioni, almeno nei titoli di testa dei provvedimenti".

PARTE SECONDA

Deliberazioni del Consiglio e della Giunta

DELIBERAZIONE DELLA GIUNTA REGIONALE 14 dicembre 2010, n. 2789
Accordo tra il Ministero della salute, il Ministero dell'economia e delle finanze e la Regione Puglia per l'approvazione del Piano di rientro di riqualificazione e riorganizzazione e di individuazione degli interventi per il perseguimento dell'equilibrio economico ai sensi dell'art. 1, comma 180 della legge 30 dicembre 2004, n. 311. Provvedimenti per la riduzione della spesa farmaceutica.
Pag. 35040

Atti di Organi monocratici regionali

DECRETO DEL PRESIDENTE DELLA GIUNTA REGIONALE 20 dicembre 2010, n. 1328
"L.R. n. 39 del 19/12/1995 - Comitato Regionale di Protezione Civile: costituzione"
Pag. 35041

DECRETO DEL PRESIDENTE DELLA GIUNTA REGIONALE 22 dicembre 2010, n. 1329
Approvazione Accordo di Programma sottoscritto in data 6 ottobre 2010, per l'attuazione del Programma di Recupero Urbano (P.R.U.) di cui all'art. 11 della Legge n. 493/93, tra Regione Puglia e il Comune di Statte (Ta).
Pag. 35044

DETERMINAZIONE DEL DIRIGENTE SERVIZIO CACCIA E PESCA 22 dicembre 2010, n. 108
"Regolamento (CE) n. 1198/2006 Fondo Europeo per la Pesca (FEP) 2007-2013 - Delibera G.R. n. 1149/09. Misura 1.5 "Compensazione socio-economica per la gestione della flotta della pesca comunitaria". Presa d'atto dell'istruttoria effettuata dal gruppo di lavoro per la valutazione dei progetti. Approvazione graduatoria progetti ammessi a finanziamento.
Pag. 35045

DETERMINAZIONE DEL DIRIGENTE SERVIZIO ENERGIA RETI E INFRASTRUTTURE MATERIALI PER LO SVILUPPO 23 dicembre 2010, n. 300
PO FESR 2007 - 2013. Asse VI. Linea di Intervento 6.2 - Azione 6.2.1. Deliberazioni di G.R. nn. 917 del 26 maggio 2009 e n. 2686 del 28 dicembre 2009. Atto Dirigenziale n. 225 del 07/10/2010. Programma stralcio di interventi di Area Vasta Metropoli - Terra di Bari. Progetto "Interventi di infrastrutturazione in zona PIP D2". Precisazione su Determinazione n. 292 del 10 dicembre 2010
Pag. 35051

DETERMINAZIONE DEL DIRIGENTE SERVIZIO FORESTE 20 dicembre 2010, n. 335
Programma di Sviluppo Rurale 2007-2013. Asse II - Bando pubblico per la presentazione delle domande relative alla Misura 223 "Primo imboschimento di superfici non agricole" (B.U.R.P. n. 77 del 29/04/2010) - Graduatoria definitiva delle domande di aiuto ammesse a finanziamento - Approvazione.
Pag. 35054

DETERMINAZIONE DEL DIRIGENTE SERVIZIO FORESTE 22 dicembre 2010, n. 338
Programma di Sviluppo Rurale 2007-2013. Asse II - Bando pubblico per la presentazione delle domande relative alla Misura 223 "Primo imboschimento di superfici non agricole" (B.U.R.P. n. 77 del 29/04/2010) - Concessione degli aiuti ai beneficiari collocati nella graduatoria definitiva approvata con D.D.S. n. 335 del 20/12/2010 ed approvazione delle "Modalità di esecuzione degli interventi e di erogazione degli aiuti".
Pag. 35058

DETERMINAZIONE DEL DIRIGENTE SERVIZIO FORMAZIONE PROFESSIONALE 16 dicembre 2010, n. 2750
D.D. n. 537 del 20/04/2009, pubblicata sul BURP n. 62 del 23/04/09: P.O. PUGLIA 2007-2013, Fondo Sociale Europeo, Asse I Adattabilità - Decreti Direttoriali del Ministero del Lavoro, della Salute e delle Politiche Sociali: APPR-PROF/2009: Assegnazione Buoni di Formazione (n. 6).
Pag. 35079

DETERMINAZIONE DEL DIRIGENTE SERVIZIO FORMAZIONE PROFESSIONALE 28 dicembre 2010, n. 2807
P.O. PUGLIA - F.S.E. 2007/2013 - Ob. 1 Convergenza approvato con Decisione C(2007)5767 del 21/11/2007 (2007IT051PO005) Asse I - Adattabilità - Avviso n. 10/2010 - "Piani Formativi": ADOZIONE AVVISO e IMPEGNO di SPESA
Pag. 35091

DETERMINAZIONE DEL DIRIGENTE SERVIZIO LAVORI PUBBLICI 16 dicembre 2010, n. 943
L.R. n. 13/01 art. 22 - Albo Regionale dei Collaudatori - 7° aggiornamento.
Pag. 35171

DETERMINAZIONE DEL DIRIGENTE SERVIZIO POLITICHE DI BENESSERE SOCIALE E PARI OPPORTUNITA' 20 dicembre 2010, n. 897
PO FESR 2007 - 2013. Asse III. Linea 3.2, azione 3.2.3. Avviso Pubblico D.D. n. 681/2009 (BURP n. 185/2009). D.D. n. 573/2010, n. 725/2010 e n. 726/2010. Concessione provvisoria dell'agevolazione a n. 17 soggetti beneficiari.
Pag. 35180

DETERMINAZIONE DEL DIRIGENTE SERVIZIO POLITICHE DI BENESSERE SOCIALE E PARI OPPORTUNITA' 23 dicembre 2010, n. 909
Misura di sostegno economico "Prima dote per i nuovi nati" di cui all'Avviso pubblico approvato con determinazione dirigenziale n. 60/2010 - Definizione di un ulteriore criterio di ordinamento per l'approvazione delle graduatorie definitive.
Pag. 35183

DETERMINAZIONE DEL DIRIGENTE SERVIZIO PROGRAMMAZIONE E INTEGRAZIONE 3 dicembre 2010, n. 285
PO FESR 2007-2013. Asse III. Linea 3.2, azione 3.2.1. Del. G.R. n. 2409 del 4.12.2009 (BURP n. 204/2009). Approvazione Piano di investimento per le infrastrutture sociali dell'Ambito territoriale di Ginosa. Concessione del finanziamento e impegno contabile Cap. 1153020 - UPB 6.3.9.
Pag. 35186

DETERMINAZIONE DEL DIRIGENTE UFFICIO PROGRAMMAZIONE VIA E POLITICHE ENERGETICHE/VAS 9 novembre 2010, n. 478
D.Lgs. 152/2006 e s.m.i. - Procedura Valutazione Ambientale Strategica del Piano Strategico di Area Vasta Brindisina - Proponente Ufficio di Piano Strategico di Area Vasta Brindisina - Parere motivato.
Pag. 35191

DETERMINAZIONE DEL DIRIGENTE UFFICIO PROGRAMMAZIONE VIA E POLITICHE ENERGETICHE/VAS 9 novembre 2010, n. 479
D.Lgs. 152/2006 e s.m.i. - Procedura Valutazione Ambientale Strategica del Piano Strategico dell'Area Vasta Sud Salento "Salento 2020" - Autorità Procedente: Comune di Casarano, Ufficio Unico di Piano Strategico - Parere motivato.
Pag. 35202

DETERMINAZIONE DEL DIRIGENTE UFFICIO PROGRAMMAZIONE VIA E POLITICHE ENERGETICHE/VAS 9 novembre 2010, n. 480
D.Lgs. 152/2006 e s.m.i. - Procedura di verifica di assoggettabilità a Valutazione Ambientale Strategica - Piano Regolatore di ampliamento cimiteriale in variante al PRG - anno 2010 - Autorità procedente: Comune di Capurso (BA) - Settore Lavori Pubblici.
Pag. 35219

DETERMINAZIONE DEL DIRIGENTE UFFICIO PROGRAMMAZIONE VIA E POLITICHE ENERGETICHE/VAS 9 novembre 2010, n. 481
L.R. N. 11/2001 - Procedura di Valutazione di Impatto Ambientale - Progetto per la realizzazione di una struttura turistico-ricettiva in loc. Serriccella, nel Comune di Porto Cesareo (Le) - Proponente: New Company S.r.l.
Pag. 35222

DETERMINAZIONE DEL DIRIGENTE UFFICIO PROGRAMMAZIONE VIA E POLITICHE ENERGETICHE/VAS 12 novembre 2010, n. 482
L.R. n. 11/2001 e s.m.i. e D.Lgs. 152/2006 e s.m.i. - Proroga dell'efficacia del provvedimento disponente sulla verifica di assoggettabilità a Valutazione di Impatto Ambientale - Realizzazione di un parco eolico nel Comune di Rignano Garganico - Proponente: Gargano Energia Srl.
Pag. 35229

DETERMINAZIONE DEL DIRIGENTE UFFICIO PROGRAMMAZIONE VIA E POLITICHE ENERGETICHE/VAS 16 novembre 2010, n. 484
L.R. N. 11/2001 e ss.mm.ii., D.Lgs. 152/2006 e s.m.i. - Procedura di verifica di assoggettabilità a Valutazione Impatto Ambientale - Modifica all'impianto di produzione ammoniaca e urea diluite da localizzarsi nella zona industriale di Brindisi - Proponente: Peritas S.r.l.
Pag. 35230

Atti e comunicazioni degli Enti Locali

COMUNE DI ANDRIA
DECRETI 20 dicembre 2010, n. 35 e 36
Esproprio.
Pag. 35237

COMUNE DI ANDRIA
DECRETO 20 dicembre 2010, n. 37
Esproprio.
Pag. 35243

COMUNE DI POLIGNANO A MARE
DELIBERA C.C. 6 dicembre 2010, n. 59
Adozione Piano di lottizzazione.
Pag. 35246

COMUNE DI SALICE SALENTINO
DECRETO 16 dicembre 2010, n. 1
Esproprio.
Pag. 35248

Appalti - Bandi, Concorsi e Avvisi

Appalti

REGIONE PUGLIA SERVIZO ATTIVITA' ECONOMICHE CONSUMATORI
Avviso di Manifestazione d'interesse "Progetti per azioni mirate alla tutela dei consumatori"
Pag. 35251

ASL FG FOGGIA
Avviso di gara per fornitura vaccini.
Pag. 35255

Concorsi

REGIONE PUGLIA SERVIZO PROGRAMMAZIONE ASSISTENZA TERRITORIALE E PREVENZIONE
Zona carente straordinaria di Medicina Pediatrica - Distretto n. 6 Bari
Pag. 35256

AMMINISTRAZIONE PROVINCIALE DI BARI
Determinazione del Dirigente Servizio Formazione Professionale e P.I. 24 novembre 2010, n. 246
FSE POR Puglia 2007- 2013. - ASSE I - Adattabilità. Avviso Pubblico BA/03/2010. "Percorsi di formazione per i lavoratori". Approvazione graduatoria finale dei progetti ammessi e finanziabili.
Pag. 35257

AMMINISTRAZIONE PROVINCIALE DI BARI
Determinazione del Dirigente Servizio Formazione Professionale e P.I. 20 dicembre 2010, n. 276
"FSE POR Puglia 2007- 2013". - Asse II - OCCUPABILITA' - Percorsi formativi per l'acquisizione di competenze certificate. Avviso pubblico n. BA/01/2010. Approvazione graduatoria finale dei progetti ammessi e finanziabili.
Pag. 35262

AMMINISTRAZIONE PROVINCIALE DI BARI
Determinazione del Dirigente Servizio Formazione Professionale e P.I. 20 dicembre 2010, n. 277
"FSE POR Puglia 2007- 2013". - Asse I - ADATTABILITA' - "Formazione e Servizi alle imprese". Avviso pubblico n. BA/04/2010. Approvazione graduatoria finale dei progetti ammessi e finanziabili.
Pag. 35278

AMMINISTRAZIONE PROVINCIALE DI BARI
Determinazione del Dirigente Servizio Formazione Professionale e P.I. 20 dicembre 2010, n. 278 "FSE POR Puglia 2007-2013". - Asse IV - Capitale Umano "Progetti formativi finalizzati all'educazione degli adulti" Avviso pubblico n. BA/07/2010. Approvazione graduatoria finale dei progetti ammessi e finanziabili.
Pag. 35289

AMMINISTRAZIONE PROVINCIALE DI BARI
Determinazione del Dirigente Servizio Formazione Professionale e P.I. 20 dicembre 2010, n. 279
"FSE POR Puglia 2007- 2013". - Asse II - OCCUPABILITA' - "Tirocini formativi". Avviso pubblico n. BA/05/2010. Approvazione graduatoria finale dei progetti ammessi e finanziabili.
Pag. 35296

AMMINISTRAZIONE PROVINCIALE DI BARI
Determinazione del Dirigente Servizio Formazione Professionale e P.I. 20 dicembre 2010, n. 280
"FSE POR Puglia 2007- 2013". - Asse IV - Capitale Umano "Lotta alla dispersione scolastica. Percorsi integrarti di inserimento permanenza e reinserimento dei soggetti a rischio di dispersione scolastica e formativa" Avviso pubblico n. BA/08/2010. Approvazione graduatoria finale dei progetti ammessi e finanziabili.
Pag. 35313

AMMINISTRAZIONE PROVINCIALE DI BARI
Determinazione del Dirigente Servizio Formazione Professionale e P.I. 20 dicembre 2010, n. 281
"FSE POR Puglia 2007- 2013". - Asse IV - Capitale Umano "Interventi di qualificazione per il recupero e rafforzamento delle competenze professionali di giovani di età compresa tra i 18 e i 25 anni" Avviso pubblico n. BA/09/2010. Approvazione graduatoria finale dei progetti ammessi e finanziabili.
Pag. 35318

AMMINISTRAZIONE PROVINCIALE DI BARI
Determinazione del Dirigente Servizio Formazione Professionale e P.I. 20 dicembre 2010, n. 282
"FSE POR Puglia 2007-2013". - Asse IV - Capitale Umano "Percorsi di stage per allievi delle scuole superiori". Avviso pubblico n. BA/11/2010. Approvazione graduatoria finale dei progetti ammessi e finanziabili.
Pag. 35323

AMMINISTRAZIONE PROVINCIALE DI BARI
Determinazione del Dirigente Servizio Formazione Professionale e P.I. 21 dicembre 2010, n. 283
"FSE POR Puglia 2007-2013". - Asse II - Occupabilità - "Voucher di servizio per la conciliazione" Avviso pubblico n. BA/12/2010. Approvazione graduatoria finale dei progetti ammessi e finanziabili.
Pag. 35326

AMMINISTRAZIONE PROVINCIALE DI BARI
Determinazione del Dirigente Servizio Formazione Professionale e P.I. 21 dicembre 2010, n. 284
"FSE POR Puglia 2007- 2013". - Asse II - OCCUPABILITA' - "Percorsi di orientamento, formazione e accompagnamento nella progettazione e creazione di impresa singola e associata"
Avviso pubblico n. BA/02/2010. Approvazione graduatoria finale dei progetti ammessi e finanziabili.
Pag. 35329

AMMINISTRAZIONE PROVINCIALE DI BARI
Determinazione del Dirigente Servizio Formazione Professionale e P.I. 21 dicembre 2010, n. 285
"FSE POR Puglia 2007-2013". - Asse II - OCCUPABILITA' - "Percorsi di formazione e accompagnamento per l'utilizzo ottimale delle tecnologie Information, Communication Technology."
Avviso pubblico n. BA/06/2010 Approvazione graduatoria finale dei progetti ammessi e finanziabili.
Pag. 35338

AMMINISTRAZIONE PROVINCIALE DI BARI
Determinazione del Dirigente Servizio Formazione Professionale e P.I. 21 dicembre 2010, n. 286
"FSE POR Puglia 2007-2013". - Asse IV - Capitale Umano "Mobility Manager & Campagna di sensibilizzazione sul tema dei rifiuti" Avviso pubblico n. BA/10/2010. Approvazione graduatoria finale dei progetti ammessi e finanziabili.
Pag. 35343

AMMINISTRAZIONE PROVINCIALE DI BARI
Determinazione del Dirigente Servizio Formazione Professionale e P.I. 21 dicembre 2010, n. 287
"FSE POR Puglia 2007-2013". ASSE I - ADATTABILITA'. ASSE IV - CAPITALE UMANO. Voucher - Percorsi formativi individualizzati. Avviso pubblico n. BA/13/2010. Approvazione graduatoria finale dei progetti ammessi e finanziabili.
Pag. 35348

AMMINISTRAZIONE PROVINCIALE DI BARI
Determinazione del Dirigente Servizio Formazione Professionale e P.I. 21 dicembre 2010, n. 288
"FSE POR Puglia 2007-2013". - Asse I - ADATTABILITA' - "Percorsi di formazione per il potenziamento delle competenze professionali dei lavoratori". Avviso pubblico n. BA/14/2010. Approvazione graduatoria finale dei progetti ammessi e finanziabili.
Pag. 35353

AMMINISTRAZIONE PROVINCIALE DI BARI
Determinazione del Dirigente Servizio Formazione Professionale e P.I. 21 dicembre 2010, n. 289
"FSE PO Puglia 2007- 2013". Asse II Occupabilità. Scorrimento graduatorie Avvisi pubblici 2010 a seguito Economie di spesa
Pag. 35356

AMMINISTRAZIONE PROVINCIALE DI BARI
Determinazione del Dirigente Servizio Formazione Professionale e P.I. 27 dicembre 2010, n. 290
"FSE PO Puglia 2007-2013". Asse Capitale Umano - Scorrimento graduatorie Avvisi pubblici 2010 a seguito economie di spesa.
Pag. 35360

AMMINISTRAZIONE PROVINCIALE DI BARI
Determinazione del Dirigente Servizio Formazione Professionale e P.I. 27 dicembre 2010, n. 291
"FSE PO Puglia 2007-2013". Asse I ADATTABILITA'- Scorrimento graduatorie Avvisi pubblici 2010 a seguito economie di spesa.
Pag. 35364

AMMINISTRAZIONE PROVINCIALE DI FOGGIA
Determinazione del Responsabile Settore Formazione Professionale 22 dicembre 2010, n. 4088
Approvazione graduatoria dei progetti di cui all'avviso FG/01/2010, rientrante nei programmi cofinanziati dal FSE per la realizzazione dei piani di attuazione delle attività del POR PUGLIA FSE 2007-2013 delegate alla Provincia di Foggia.
Pag. 35368

AMMINISTRAZIONE PROVINCIALE DI FOGGIA
Determinazione del Responsabile Settore Formazione Professionale 22 dicembre 2010, n. 4089
Approvazione graduatoria dei progetti di cui all'avviso FG/02/2010, rientrante nei programmi cofinanziati dal FSE per la realizzazione dei piani di attuazione delle attività del POR PUGLIA FSE 2007-2013 delegate alla Provincia di Foggia.
Pag. 35373

AMMINISTRAZIONE PROVINCIALE DI FOGGIA
Determinazione del Responsabile Settore Formazione Professionale 22 dicembre 2010, n. 4090
Approvazione graduatoria dei progetti di cui all'avviso FG/03/2010, rientrante nei programmi cofinanziati dal FSE per la realizzazione dei piani di attuazione delle attività del POR PUGLIA FSE 2007-2013 delegate alla Provincia di Foggia.
Pag. 35376

AMMINISTRAZIONE PROVINCIALE DI FOGGIA
Determinazione del Responsabile Settore Formazione Professionale 22 dicembre 2010, n. 4091
Approvazione graduatoria dei progetti di cui all'avviso FG/04/2010, rientrante nei programmi cofinanziati dal FSE per la realizzazione dei piani di attuazione delle attività del POR PUGLIA FSE 2007-2013 delegate alla Provincia di Foggia.
Pag. 35383

AMMINISTRAZIONE PROVINCIALE DI FOGGIA
Determinazione del Responsabile Settore Formazione Professionale 22 dicembre 2010, n. 4092
Approvazione graduatoria dei progetti di cui all'avviso FG/05/2010, rientrante nei programmi cofinanziati dal FSE per la realizzazione dei piani di attuazione delle attività del POR PUGLIA FSE 2007-2013 delegate alla Provincia di Foggia.
Pag. 35385

AMMINISTRAZIONE PROVINCIALE DI FOGGIA
Determinazione del Responsabile Settore Formazione Professionale 22 dicembre 2010, n. 4094
Approvazione graduatoria dei progetti di cui all'avviso FG/06/10, rientrante nei programmi cofinanziati dal FSE per la realizzazione dei piani di attuazione delle attività del POR PUGLIA FSE 2007-2013 delegate alla Provincia di Foggia.
Pag. 35388

AMMINISTRAZIONE PROVINCIALE DI FOGGIA
Determinazione del Responsabile Settore Formazione Professionale 22 dicembre 2010, n. 4095
Approvazione graduatoria dei progetti di cui all'avviso FG/07/10, rientrante nei programmi cofinanziati dal FSE per la realizzazione dei piani di attuazione delle attività del POR PUGLIA FSE 2007-2013 delegate alla Provincia di Foggia.
Pag. 35392

AMMINISTRAZIONE PROVINCIALE DI FOGGIA
Determinazione del Responsabile Settore Formazione Professionale 22 dicembre 2010, n. 4096
Approvazione graduatoria dei progetti di cui all'avviso FG/08/10, rientrante nei programmi cofinanziati dal FSE per la realizzazione dei piani di attuazione delle attività del POR PUGLIA FSE 2007-2013 delegate alla Provincia di Foggia.
Pag. 35411

AMMINISTRAZIONE PROVINCIALE DI FOGGIA
Determinazione del Responsabile Settore Formazione Professionale 22 dicembre 2010, n. 4097
Approvazione graduatoria dei progetti di cui all'avviso FG/09/10, rientrante nei programmi cofinanziati dal FSE per la realizzazione dei piani di attuazione delle attività del POR PUGLIA FSE 2007-2013 delegate alla Provincia di Foggia.
Pag. 35416

AMMINISTRAZIONE PROVINCIALE DI FOGGIA
Determinazione del Responsabile Settore Formazione Professionale 22 dicembre 2010, n. 4098
Approvazione graduatoria dei progetti di cui all'avviso FG/10/2010, rientrante nei programmi cofinanziati dal FSE per la realizzazione dei piani di attuazione delle attività del POR PUGLIA FSE 2007-2013 delegate alla Provincia di Foggia.
Pag. 35421

AMMINISTRAZIONE PROVINCIALE DI LECCE
Determinazione del Dirigente Servizio Formazione e Lavoro 24 dicembre 2010, n. 187
Approvazione graduatorie degli avvisi pubblici nn. 1-2-3-4-5-6-8-10 LE/2010 approvati DD.DD. n. 2571 del 29/10/2010 e n. 2648 del 08/11/2010 e pubblicati sui BURP n. 167 del 04/11/2010 (Supplemento 1) e n. 174 del 18/11/2010. (Assi I - II - IV POR PUGLIA FSE 2007/2013)
Pag. 35427

AMMINISTRAZIONE PROVINCIALE DI LECCE
Determinazione del Dirigente Servizio Formazione e Lavoro 28 dicembre 2010, n. 190
Approvazione graduatorie degli avvisi pubblici nn. 7-9 LE/2010 approvati DD.DD. n. 2571 del 29/10/2010 e n.2648 del 08/11/2010 e pubblicati sui BURP n. 167 del 04/11/2010 (Supplemento 1) e n.174 del 18/11/2010. (Assi I - II - IV POR PUGLIA FSE 2007/2013)
Pag. 35496

ASL BA BARI
Avviso pubblico di selezione per assistenza domiciliare oncologica.
Pag. 35566

ASL BAT ANDRIA
Avviso di sorteggio Commissioni avviso pubblico e concorsi diversi.
Pag. 35566

ASL BAT ANDRIA
Avviso pubblico e concorsi diversi. Revoca.
Pag. 35566

ASL BAT ANDRIA
Avviso di selezione per la stabilizzazione di n. 1 posto di collaboratore professionale amministrativo.
Pag. 35568

ASL BAT ANDRIA
Concorsi pubblici diversi. Graduatorie.
Pag. 35571

Avvisi

AMMINISTRAZIONE PROVINCIALE DI BARI
Determinazione del Dirigente Servizio Ambiente e Rifiuti 28 ottobre 2010, n. 720
Procedura di verifica assoggettabilità a V.I.A..
Pag. 35586

AMMINISTRAZIONE PROVINCIALE DI BARI
Determinazione del Dirigente Servizio Ambiente e Rifiuti 2novembre 2010, n. 734
Procedura di verifica assoggettabilità a V.I.A..
Pag. 35586

AMMINISTRAZIONE PROVINCIALE DI BARI
Determinazione del Dirigente Servizio Ambiente e Rifiuti 9 novembre 2010, n. 748
Procedura di verifica assoggettabilità a V.I.A..
Pag. 35587

AMMINISTRAZIONE PROVINCIALE DI BARI
Determinazione del Dirigente Servizio Ambiente e Rifiuti 9 novembre 2010, n. 749
Procedura di verifica assoggettabilità a V.I.A..
Pag. 35587

DITTA ZINCOGAM
Avviso di deposito verifica assoggettabilità a V.I.A..
Pag. 35588

SOCIETA' BETON PUGLIA
Avviso di deposito verifica assoggettabilità a V.I.A..
Pag. 35589

SOCIETA' ECOTEK
Avviso di deposito studio impatto ambientale.
Pag. 35589

SOCIETA' GUASTAMACCHIA
Avviso di deposito procedura di verifica assoggettabilità a V.I.A..
Pag. 35590

SOCIETA' SERCOLOR
Avviso di deposito procedura di verifica assoggettabilità a V.I.A.. Rettifica.
Pag. 35591

SOCIETA' WORLD WIND ENERGY HOUSE
Avviso di deposito studio impatto ambientale.
Pag. 35592

SOCIETA' BIRRA PERONI
Avviso di deposito studio impatto ambientale.
Pag. 35592

PARTE SECONDA

Deliberazioni del Consiglio e della Giunta

DELIBERAZIONE DELLA GIUNTA REGIONALE 14 dicembre 2010, n. 2789

Accordo tra il Ministero della salute, il Ministero dell'economia e delle finanze e la Regione Puglia per l'approvazione del Piano di rientro di riqualificazione e riorganizzazione e di individuazione degli interventi per il perseguimento dell'equilibrio economico ai sensi dell'art. 1, comma 180 della legge 30 dicembre 2004, n. 311. Provvedimenti per la riduzione della spesa farmaceutica.

L'Assessore alle Politiche della Salute, sulla base dell'istruttoria espletata dal Responsabile della Posizione Organizzativa dell'Ufficio Politiche del farmaco n. 3, confermata dal Responsabile A.P. dello stesso Ufficio e dal Dirigente del Servizio, riferisce:

Con Deliberazione di Giunta regionale n. 1198/05 sono state definite le condizioni per usufruire dell'esenzione totale indipendentemente dal reddito.

Con Deliberazione di Giunta regionale n. 1501/08 sono stati stabiliti i limiti di reddito al di sotto dei quali compete l'esenzione totale o parziale per la compartecipazione alla spesa farmaceutica nella Regione Puglia.

In data 30.11.2010 la Giunta regionale con provvedimento n. 2624 ha approvato l'accordo tra il Ministero della salute, Ministero dell'economia e delle finanze e la Regione Puglia per l'approvazione del Piano di rientro di riqualificazione e riorganizzazione e di individuazione degli interventi per il perseguimento dell'equilibrio economico, ai sensi dell'art. 1, comma 180 della legge 30 dicembre 2004, n. 311.

Con lo stesso atto è stato specificato che con successivi provvedimenti si sarebbe provveduto a sostanziare le azioni e gli interventi previsti dal Piano di rientro nonché a porre in essere gli adempimenti previsti dall'Accordo sottoscritto in data 29.11.2010.

In considerazione che la spesa farmaceutica territoriale per l'anno 2009 sostenuta dalla Regione Puglia ha fatto registrare un incremento del 2,2% sul risultato dell'anno precedente in controtendenza rispetto al dato medio nazionale ed in misura maggiore rispetto al dato fatto registrare dalle regioni con popolazione sovrapponibile.

Dall'analisi approfondita del confronto tra il dato pugliese e quello riferito ad altre regioni, fa emergere differenze significative sia del volume della spesa che della sua composizione.

In considerazione di ciò si rende necessario al fine di ridurre la spesa farmaceutica regionale adottare una rimodulazione dell'attuale sistema di esenzione del ticket, che agirebbe in modo diretto attraverso il maggior incasso della compartecipazione dei cittadini alla spesa ed in modo indiretto inducendo minori consumi nell'area dell'inappropriatezza.

Tale rimodulazione, tenuto conto che gli esenti per soli motivi economici e sociali sono in numero rilevante nella popolazione pugliese, è subordinata alla messa a disposizione alle AA.SS.LL. tramite il Sistema Tessera Sanitaria, delle informazioni di reddito riferite al periodo di imposta 2009, di cui all'art. 50 del D.L. n. 269/03, convertito, con modificazioni, dalla legge n. 326/03, utili a consentire la verifica delle esenzioni per reddito in base ai livelli di cui all'art. 8, comma 16 dela legge 537/93, ai sensi di quanto previsto dall'art. 79, comma 1 sexies, lett. A) e b) del D.L. n. 112/08, convertito, con modificazioni, dalla legge 133/08 e successive modifiche ed integrazioni e dal D.M. 11.12.2009.

Nel contempo, si rende necessario, al fine di ridurre la spesa farmaceutica regionale, nel rispetto dell'accordo siglato tra la Regione e l'Organo Centrale, in attesa di determinare la rimodulazione del ticket relativamente alle fasce di reddito esenti, introdurre un ticket fisso a ricetta pari a euro 1,00 che dovrà essere pagato indistintamente da tutti i cittadini esenti e non all'atto del ritiro dei farmaci.

COPERTURA FINANZIARIA AI SENSI DELLA L.R. N. 28/01 e S.M.I.

La presente deliberazione non comporta implicazioni di natura finanziaria sia di entrata che di spesa e dalla stessa non deriva alcun onere a carico del bilancio regionale.

Il Dirigente del Servizio
Dott. Fulvio Longo

Il provvedimento del quale si propone l'adozione rientra tra quelli di competenza della Giunta regionale ai sensi dell'art. 4, comma 4, lett. "a) e d)" della legge regionale n. 7/1997.

L'Assessore relatore sulla base delle risultanze come innanzi illustrato propone alla Giunta l'adozione del conseguente atto finale:

LA GIUNTA

Udita la relazione e la conseguente proposta dell'Assessore;

Viste le sottoscrizioni poste in calce al presente provvedimento dal Responsabile della P.O. farmaceutica, dal Dirigente dell'Ufficio e dal Dirigente del Servizio

A voti unanimi espressi nei modi di legge:

DELIBERA

Di disporre, secondo quanto stabilito nell'accordo tra la Regione Puglia e il Ministero della salute, Ministero dell'Economia e delle finanze per l'approvazione del Piano di rientro di riqualificazione e riorganizzazione e di individuazione degli interventi per il perseguimento dell'equilibrio economico, ai sensi dell'art. 1, comma 180 della legge 30 dicembre 2004, n. 311, l'introduzione di un ticket fisso a ricetta pari a euro 1,00 per tutti i cittadini pugliesi esenti e non.

Di precisare che rimangono invariate le disposizioni riguardanti l'esenzione per reddito, stabilite con DGR n. 1501/08 in attesa delle informazioni di reddito riferite al periodo di imposta 2009, rese disponibili alla AA.SS.LL. tramite il Sistema Tessera Sanitaria.

Di ribadire che rimangono invariate le condizioni stabilite dalla DGR n. 1198/05 per usufruire dell'esenzione totale indipendentemente dal reddito.

Di stabilire che le succitate disposizioni entreranno in vigore dalla data di pubblicazione del presente provvedimento sul B.U.R.P.

Di disporre la pubblicazione del presente provvedimento sul BURP, ai sensi della L.R. n. 13/94.

Di provvedere, a cura del Servizio PATP alla notifica del presente provvedimento a tutti gli Organi interessati.

Il Segretario della Giunta
Dott. Romano Donno

Il Presidente della Giunta
Avv. Loredana Capone

Atti di Organi monocratici regionali

DECRETO DEL PRESIDENTE DELLA GIUNTA REGIONALE 20 dicembre 2010, n. 1328

"L.R. n. 39 del 19/12/1995 - Comitato Regionale di Protezione Civile: costituzione"

IL PRESIDENTE

VISTA la Legge Regionale 26 aprile 1988, n. 14 di "Organizzazione della funzione regionale di protezione civile";

VISTA la Legge Regionale 19 dicembre 1995, n. 39 di "Modifiche ed integrazioni alla L.R. 26 aprile 1988, n. 14, concernente "Organizzazione della funzione regionale di protezione civile";

CONSIDERATO che con la Legge Regionale 30 novembre 2000, n. 18 di "Conferimento di funzioni e compiti amministrativi in materia di boschi e foreste, protezione civile e lotta agli incendi boschivi", sono state individuate, in materia di protezione civile, le funzioni amministrative riservate alla competenza della Regione e quelle attribuite o delegate a Province, Comuni, Comunità Montane cd altri Enti Locali;

CONSIDERATO che la suddetta legge ha abrogato le LL.RR. 14/88 e 39/95 nelle parti incompatibili con la medesima legge;

VISTO l'art. 50 della Legge Regionale 4 agosto 2004, n. 14 di "Disposizioni in materia di Protezione Civile";

VISTO il D.P.G.R. n. 475/02 con il quale venne nominato, per ultimo, il Comitato Regionale di Protezione Civile;

CONSIDERATO che il citato Comitato Regionale di Protezione Civile dura in carica cinque anni e che, pertanto, il precedente Comitato, di cui al citato D.P.G.R. n. 475/02, è decaduto;

VISTO il Decreto del Presidente della Giunta Regionale n. 844 del 12 luglio 2010 con il quale è stato nominato Presidente del Comitato Regionale di Protezione Civile il Consigliere Regionale dott. Giovanni Epifani;

VISTE le designazioni pervenute dagli Enti componenti il Comitato stesso;

CONSIDERATO che con nota prot. n. AOO-021-0014460 del 24.11.2010 è stato chiesto all'ANCI Puglia di indicare un proprio rappresentante all'interno del Comitato Regionale di Protezione Civile;

CONSIDERATO che la suddetta Associazione non ha fornito alcun riscontro e che, stante l'urgenza di provvedere, si fa riserva di eventuali successive integrazioni del presente provvedimento;

ACCERTATO che nei confronti dei designati, giusta documentazione agli atti dell'ufficio, non risultano cause impeditive alla nomina di che trattasi;

RITENUTO di provvedere alla ricostituzione del Comitato in parola;

DECRETA

Art. 1)

E' ricostituito, ai sensi della L.R. n. 39/95, il Comitato Regionale di Protezione Civile.

Art. 2)

Sono nominati, in senso al Comitato di che trattasi, i seguenti componenti:

- Giovanni Epifani, Consigliere Regionale, quale Presidente, nato a Ostuni (Br) il 29/01/57;
- Ing. Giuseppe Tedeschi, Dirigente del Servizio Regionale di Protezione Civile, nato a Corato (Ba) il 12/09/54;
- Dott. Mario Volpe, in rappresentanza del Prefetto della provincia di Bari, quale componente effettivo, nato a Bari il 23/12/56;
- Dott. Giandonato Cassano, in rappresentanza del Prefetto della provincia di Bari, quale componente supplente, nato a Bari il 28/12/62;
- Dott. Carlo Sessa, Prefetto della provincia BAT, quale componente effettivo, nato a Taranto il 12/07/52;
- Dott. Gaetano Ennio Aiello, in rappresentanza del Prefetto della provincia BAT, quale componente supplente, nato a Molfetta il 23/05/57;
- Dott. Pietro Massone, in rappresentanza del Prefetto della provincia di Brindisi, quale componente effettivo, nato a Massafra (Ta) il 18/03/81;
- Sig.ra Sandra Leoncini, in rappresentanza del Prefetto della provincia di Brindisi, quale componente supplente, nata a Roma il 13/10/53;
- Dott.ssa Rachele Grandolfo, in rappresentanza del Prefetto della provincia di Foggia, quale componente effettivo, nata a Triggiano (Ba) il 30/04/68;
- Cav Rag. Leonardo Marasco, in rappresentanza del Prefetto della provincia di Foggia, quale componente supplente, nato a Manfredonia (Fg) il 20/12/54;
- Dott.ssa Beatrice Agata Mariano, in rappresentanza del Prefetto della provincia di Lecce, quale componente effettivo, nata a Botrugno (Le) il 3/03/64;
- Dott.ssa Cosima Di Stani, in rappresentanza del Prefetto della provincia di Taranto, quale componente effettivo, nata Taranto il 25/09/60;
- Giuseppe Dimaggio, in rappresentanza del Prefetto della provincia di Taranto, quale componente supplente, nato a Fragagnano (Ta) il 6/04/62;
- Ten. Col. Angelo De Chirico, in rappresentanza del Comando Militare Esercito "Puglia", quale componente effettivo, nato a Bari il 6/10/62;
- Ten. Col. Ruggiero Gargano in rappresentanza del Comando Militare Esercito "Puglia", quale componente supplente, nato a Brindisi il 25/07/62;
- Prof. Francesco Schittulli, Presidente dell'Amministrazione Provinciale di Bari, quale compo-

nente effettivo, nato a Gravina di Puglia (Ba) il 21/04/46;

- Dott. Francesco Paolo Greco, in rappresentanza del Presidente dell'Amministrazione Provinciale BAT, quale componente effettivo, nato a Crispiano (Ta) il 17/06/52;
- Ten. Nicola Altamura, in rappresentanza del Presidente dell'Amministrazione Provinciale BAT, quale componente supplente, nato a Molfetta (Bt) il 23/11/54;
- Vitantonio Caliandro, in rappresentanza del Presidente dell'Amministrazione Provinciale di Brindisi, quale componente effettivo, nato a Villa Castelli (Br) il 15/03/51;
- Dott. Oscar Corsico, in rappresentanza del Presidente dell'Amministrazione Provinciale di Foggia, quale componente effettivo, nato a Bari il 20/01/53;
- Dott. Giovanni Stefàno, in rappresentanza del Presidente dell'Amministrazione Provinciale di Lecce, quale componente effettivo, nato a Casarano (Le) il 15/05/64;
- Arch. Massimo Evangelista, in rappresentanza del Presidente dell'Amministrazione Provinciale di Lecce, quale componente supplente, nato a Lecce il 12/04/52;
- Dott. Michele Conserva, in rappresentanza del Presidente dell'Amministrazione Provinciale di Taranto, quale componente effettivo, nato a Crispiano (Ta) il 18/06/60;
- Dott. Ugo Galli, in rappresentanza del Presidente regionale dell'UNCEM, quale componente effettivo, nato a S. Giovanni Rotondo (Fg) il 25/12/69;
- Dott. Angelo Raffaele Sgambati, in rappresentanza del Presidente regionale dell'UNCEM, quale componente supplente, nato a Monte S. Angelo (Fg) il 27/12/54;
- Ing. Michele Di Grezia, in rappresentanza della Direzione Regionale dei Vigili del Fuoco per la Puglia, quale componente effettivo, nato a Narni (Tr) il 15/01/53;
- Ing. Francesco Salvatore, in rappresentanza della Direttore Regionale dei Vigili del Fuoco per la Puglia, quale componente supplente, nato a Bari il 25/05/54;
- Dott. Giovanni Misceo, in rappresentanza del Responsabile regionale del Corpo Forestale dello Stato, quale componente effettivo, nato a Carbonara (Ba) il 6.10.65;
- Dott. Ruggiero Capone, in rappresentanza del Responsabile regionale del Corpo Forestale dello Stato, quale componente supplente, nato a Bari il 4/8/63;
- Alfredo Fiorentino, in rappresentanza del Presidente del Comitato regionale della Croce Rossa Italiana, quale componente effettivo, nato a Lecce il 2/05/66;
- Giovanni De Trizio, in rappresentanza del Presidente del Comitato regionale della Croce Rossa Italiana, quale componente supplente, nato a Bisceglie (Ba) il 5/10/65;
- William Formicola, in rappresentanza del Club Alpino Italiano (CAI) Regionale - Corpo Nazionale Soccorso Alpino e Speleologico -, quale componente effettivo, nato a Bari il 31/08/66;
- Francesco Alò, in rappresentanza del Club Alpino Italiano (CAI) Regionale - Corpo Nazionale Soccorso Alpino e Speleologico -, quale componente supplente, nato a Taranto il 7/02/54;
- Avv. Biagio Nobile, in rappresentanza dell'Organizzazione di Volontariato, iscritta nell'elenco regionale, "Volontari Serostuni" di Ostuni (Br), quale componente effettivo, nato a Ostuni (Br) il 5/04/54;
- C.re Carlo Santoro, in rappresentanza dell'Organizzazione di Volontariato, iscritta nell'elenco regionale "Nucleo Protezione Civile - Ass.ne Naz.le Carabinieri" di Martina Franca (Ta), quale componente supplente, nato a Martina Franca (Ta) il 20/06/70;
- Luigi Farenga, in rappresentanza dell'Organizzazione di Volontariato, iscritta nell'elenco regionale, "Confraternita di Misericordia" di Otranto (Le), quale componente effettivo, nato a Otranto (Le) il 30/03/56;
- Ten. Col. Giuseppe Talamo, in rappresentanza dell'Organizzazione di Volontariato, iscritta nell'elenco regionale, Associazione "Ala Azzurra" di Bari, quale componente supplente, nato a Bari il 26/05/64;
- Mario De Leo, in rappresentanza dell'Organizzazione di Volontariato, iscritta nell'elenco regionale, "P.A.S.E.R. - Pubblica Assistenza Soccorso Emergenza Radio" di Manfredonia (Fg), quale componente effettivo, nato a San Giovanni Rotondo (Fg) il 27/04/69;
- Tommaso Distaso, in rappresentanza dell'Organizzazione di Volontariato, iscritta nell'elenco

regionale, "A.V.S.E.R. - Associazione Volontari Soccorso Emergenza Radio" di Barletta (Bt), quale componente supplente, nato a Barletta (Bt) il 2/10/53;

- Prof. Gildo Calcagnile, in rappresentanza dell'Osservatorio Sismologico dell'Università degli Studi di Bari, quale componente effettivo, nato a Villa Castelli (Br) il 25/08/45;
- Dott. Giovanni Calcagni, in rappresentanza dell'Ordine Regionale dei Geologi della Puglia, quale componente effettivo, nato a Gallipoli (Le) il 4/06/54;
- Dott. Nicola Venisti, in rappresentanza dell'Ordine Regionale dei Geologi della Puglia, quale componente supplente, nato a Bari il 22/05/67.

Art. 3)

Per i motivi indicati in premessa, si provvederà ad integrare il presente provvedimento allorché l'ANCI - Puglia avrà provveduto a designare i propri rappresentanti.

Art. 4)

Il Comitato dura in carica cinque anni, dalla data di notifica del presente provvedimento a cura del Presidente del Comitato Regionale.

Art. 5)

Ai componenti del costituito Comitato spettano i gettoni di presenza e le indennità di cui alla L.R. 45/81.

Art. 6)

L'anno in corso non comporta oneri nel Bilancio regionale.

Art. 7)

Il presente Decreto sarà pubblicato sul Bollettino Ufficiale della Regione Puglia, ai sensi delle lettere a - i dell'art. 6 della L.R. n. 13/94.

Bari, lì 20 dicembre 2010

Vendola

DECRETO DEL PRESIDENTE DELLA GIUNTA REGIONALE 22 dicembre 2010, n. 1329

Approvazione Accordo di Programma sottoscritto in data 6 ottobre 2010, per l'attuazione del Programma di Recupero Urbano (P.R.U.) di cui all'art. 11 della Legge n. 493/93, tra Regione Puglia e il Comune di Statte (Ta).

IL PRESIDENTE DELLA REGIONE

VISTO che l'art. 11 della legge 04-01-93, n. 493 prevede la realizzazione di Programmi di Recupero Urbano (P.R.U.);

VISTO che la Regione Puglia, con deliberazione del Consiglio Regionale 18-10-1994, n. 894, ha, tra l'altro, promosso e disciplinato la realizzazione di Programmi di Recupero Urbano;

CONSIDERATO che con decreti n. 280/96 e n. 3546/98, il Ministero dei LL.PP. - CER, ha, tra l'altro, messo a disposizione della Regione Puglia i fondi destinati all'attuazione di detti programmi;

RILEVATO che ai sensi del punto 6.2, quarto comma, della deliberazione di Consiglio Regionale n. 894/94, gli interventi P.R.U., devono essere realizzati da soggetti pubblici e privati, anche associati tra loro;

VISTA la deliberazione di C.C. n. 19 del 22-04-1999, con la quale il Comune di Statte ha individuato, perimetrato ed approvato il Programma di Recupero Urbano delle aree relative al P. di Z. 167;

VISTO che con deliberazione di C.C. n. 56 del 22-06-2010 il Comune di Statte riapprovava il P.R.U. con variazioni riguardanti gli interventi di urbanizzazione e consistenti nella realizzazione di un cavalcavia di accesso al P.E.E.P.;

VISTA la nota n. 2765 del 22-02-2010 con la quale il Comune attestava che i "nuovi interventi non comportavano modifiche urbanistiche rispetto a quanto previsto nell'Accordo di Programma sottoscritto in data 25-11-2005;

VISTA la deliberazione n. 1471 del 22-06-2010, mediante la quale la Giunta Regionale ha revocato l'Accordo di Programma sottoscritto in data 25-11-2005 e approvato nuovo schema di Accordo di Programma, in quanto i lavori non risultano iniziati nei termini fissati;

VISTA la sottoscrizione dell'Accordo di Programma da parte dell'Assessore alla Qualità del Territorio, (su delega del Presidente della Giunta Regionale) e del Sindaco del Comune di Statte in data 06-10-2010, prevista al punto 7.2 - IV capoverso - della deliberazione del C.R. n. 894/94, in base all'art. 34 del Decreto Lgs. N. 267/00;

DECRETA

E' approvato il nuovo Accordo di Programma relativo alla realizzazione del Programma di Recupero Urbano (P.R.U.) delle aree relative al P. di Z. "167", di cui all'art. 11 della L. n. 493/93, sottoscritto in data 06-10-2010, dalla Regione Puglia e dal Comune di Statte.

Il presente Decreto, trattandosi di utilizzo di fondi statali, non comporta oneri finanziari a carico del bilancio regionale.

Nel caso in cui l'Accordo di Programma non abbia attuazione, ovvero i privati non inizino i lavori nei tempi fissati, le determinazioni assunte in precedenza si intendono caducate di diritto e conseguentemente poste nel nulla.

Ai sensi del 7° comma dell'art. 34 del D.L.G.S. n. 267 del 18-08-00 e dell'art. 5 della L. R. n. 4/95 la vigilanza sull'esecuzione del presente accordo di programma e sugli eventuali interventi sostitutivi è esercitata da un collegio presieduto dal Presidente della Giunta Regionale o dall'Assessore competente, se delegato, dal Dirigente del Servizio Politiche Abitative regionale, dai due responsabili regionali del procedimento, uno per le questioni urbanistiche ed uno per quelle E.R.P., dal Sindaco o Assessore o Consigliere se delegato, dal Dirigente comunale competente, dal responsabile comunale del procedimento. Tale collegio viene istituito con la pubblicazione del presente Decreto del Presidente della Giunta Regionale che approva l'Accordo di Programma. Il Collegio individua le modalità di controllo sulla esecuzione dell'accordo.

Il presente Decreto sarà inserito nella raccolta ufficiale dei Decreti del Presidente della Giunta Regionale e sarà pubblicato sul B.U.R.P. e ha valore di pubblica utilità, indifferibilità ed urgenza per le opere previste e produce in ogni caso, per quanto di competenza della Regione, gli effetti dell'intesa di cui all'art. 81 del D. P. R. 24-07-77 n. 616.

Bari, lì 22 dicembre 2010

Vendola

DETERMINAZIONE DEL DIRIGENTE SERVIZIO CACCIA E PESCA 22 dicembre 2010, n. 108

"Regolamento (CE) n. 1198/2006 Fondo Europeo per la Pesca (FEP) 2007-2013 - Delibera G.R. n. 1149/09. Misura 1.5 "Compensazione socio-economica per la gestione della flotta della pesca comunitaria". Presa d'atto dell'istruttoria effettuata dal gruppo di lavoro per la valutazione dei progetti. Approvazione graduatoria progetti ammessi a finanziamento.

L'anno 2010, il giorno 22 del mese di dicembre nella sede del Servizio Caccia e Pesca dell'Assessorato alle Risorse Agroalimentari, Via Caduti di tutte le Guerre, 13 - Bari.-

IL DIRIGENTE DEL SERVIZIO

Visto il D.L.vo n°29 del 03/02/1993 e s.m.i.;

Visto il D.L.vo n. 165/2001;

Vista la L.R. n° 7 del 04.02.1997;

Vista la D.G.R. n° 3261 del 28/07/1998 che detta le direttive per la separazione delle attività di direzione politica da quelle di gestione amministrativa;

Sulla base dell'istruttoria espletata dalla Responsabile della Misura "Socio-economica e di Interesse Comune" - Antonia Grandolfo, nominata dalla

Giunta Regionale con deliberazione n. 1149 del 30/06/09 e confermata dal Dirigente dell'Ufficio Pesca, dr. Angelo Marino;

Visto il Regolamento (CE) 2371/2002 del Consiglio del 20 dicembre 2002, relativo alla conservazione e allo sfruttamento sostenibile delle risorse della pesca nell'ambito della politica comune della pesca;

Visto il Regolamento (CE) 1198/2006 del Consiglio del 27 luglio 2006, relativo al Fondo europeo per la pesca per il periodo di programmazione 2007-2013;

Visto il Regolamento (CE) 498/2007 della Commissione del 26 marzo 2007, recante modalità di applicazione del Regolamento (CE) 1198/2006 del Consiglio relativo al Fondo europeo per la pesca;

Visto il Programma Strategico Nazionale che descrive gli aspetti della politica comune della pesca e che individua le priorità, gli obiettivi e le risorse finanziarie pubbliche ritenute necessarie per l'attuazione del programma stesso;

Considerato che il Programma Strategico Nazionale è stato adottato e trasmesso formalmente alla Commissione Europea con nota ministeriale prot. n. 23896 del 6 settembre 2007;

Visto il Programma Operativo nazionale relativo all'intervento comunitario del Fondo Europeo per la pesca in Italia nel periodo di programmazione 2007-2013, approvato con Decisione della Commissione Europea C(2007) 6792 del 19 dicembre 2007, modificata con decisione n. C (2010) 7914 dell'11/11/010;

Considerato che detto Programma Operativo Nazionale individua gli uffici della Direzione Generale della pesca e dell'acquacoltura del MIPAF quali autorità responsabili della gestione e della certificazione, e attribuisce alle Regioni il ruolo di organismi intermedi;

Considerato che lo stesso Programma Operativo, al fine di regolare i rapporti tra lo Stato e le Regioni per la gestione del Programma, prevede l'istituzione di una cabina di regia nonché la stipula di un apposito accordo multiregionale;

Visto il Decreto del Capo del Dipartimento delle Politiche Europee e Internazionali Direzione Generale della Pesca Marittima e dell'Acquacoltura n. 576/2008 con il quale è stata istituita la Cabina di Regia di cui al punto precedente, composta da rappresentanti di ogni Regione e dello Stato, allo scopo di:
- garantire una coerente ed omogenea esecuzione delle misure previste dal Programma Operativo,
- evitare sovrapposizioni e duplicazioni di intervento nel caso di misure a regia nazionale e regionale,
- eliminare potenziali distorsioni in sede di attuazione;

Visto l'Accordo Multiregionale per l'attuazione degli interventi cofinanziati dal FEP (Fondo europeo per la pesca) nell'ambito del Programma Operativo 2007-2013, stipulato tra Ministero delle Politiche agricole alimentari e forestali - Direzione Generale della pesca marittima e dell'acquacoltura - e le Regioni dell'Obiettivo di convergenza e dell'Obiettivo non di convergenza, approvato in sede di Conferenza permanente per i rapporti tra Stato, Regioni e Province autonome di Trento e Bolzano, con-servato agli atti del competente Settore;

Considerato che l'Accordo Multiregionale di cui al punto precedente in particolare:
a) approva i piani finanziari dell'Amministrazione centrale, delle Regioni e delle Province autonome, articolati per asse/anno e per fonte finanziaria (UE, FdR, Regioni),
b) definisce le norme di funzionamento della Cabina di regia,
c) identifica le funzioni delegate agli Organismi intermedi dall'Autorità di gestione e dall'Autorità di certificazione,
d) regolamenta le attività in capo a ciascun soggetto attuatore del Programma;

Visto in particolare l'art. 3, paragrafo IV del citato Accordo Multiregionale "Funzioni delegate alle Regio-ni e Province autonome dall'Autorità di gestione e dall'Autorità di certificazione" che, fra l'altro, incarica le Regioni e Province autonome, in

qualità di Organismi intermedi, di gestire direttamente le seguenti misure:
- Ammodernamenti pescherecci;
- Piccola pesca costiera;
- Compensazioni socio economiche;
- Acquacoltura (comprese misure idroambientali, sanitarie e veterinarie);
- Acque interne;
- Trasformazione e commercializzazione;
- Azioni collettive;
- Fauna e flora acquatica;
- Porti da pesca;
- Modifiche dei pescherecci;
- Sviluppo sostenibile zone di pesca;
- Sviluppo mercati e campagne consumatori;
- Progetti pilota;
- Assistenza tecnica.

Considerato che la Cabina di regia ha elaborato una prima parte di documenti necessari ad assicurare una corretta ed uniforme attuazione della programmazione FEP 2007-2013 sul territorio nazionale;

Considerato che detti documenti sono stati sottoposti all'esame della Conferenza Stato-Regioni e successivamente approvati con atti ministeriali come di seguito indicato:
- criteri di selezione per la concessione degli aiuti, ai sensi dell'art. 65, lett. a) del Reg. (CE) n. 1198/2006, approvati dal comitato di sorveglianza in data 5 giugno 2008,
- criteri di ammissibilità per la concessione degli aiuti, approvati con decreto del MIPAF n. 593 del 24/10/2008,- linee guida per la determinazione delle spese ammissibili del Programma FEP 2007-2013, approvato con decreto del MIPAF n. 601/08,
- bozze dei bandi, per l'attuazione delle seguenti misure a gestione regionale,

Vista la D.G. R. n.1139 del 1 agosto 2006 di "Adozione Documento Strategico della Regione Puglia 2007-2013".

Vista la D.G.R. n. 1149 del 30/06/09 "Piano di attuazione regionale del Programma Operativo (PO) 2007/2013 della Pesca (FEP) - Organigramma gerarchico dell'Organismo intermedio/Regione Puglia - Individuazione delle strutture e nomina referenti regionali e responsabili di misura".

Vista la D.D.S.. n. 109 del 21/07/09 "P.O. FEP 2007-2013 Approvazione Manuale dei Sistemi di Gestione e di Controllo a norma dell'art. 71 del Reg. (CE) 1198/06 e dell'art. 47 del Reg. (CE) 498/07"

Ritenuto necessario, sulla base dei documenti elaborati in sede di Cabina di Regia e approvati con gli atti ministeriali come precedentemente descritto, attivare bandi regionali per l'attuazione della misura mis. 1.5 - Compensazioni socio economiche per la gestione della flotta da pesca comunitaria (art. 27 Reg. CE 1198/2006), approvato con decreto del MIPAF n. 612/08;

Considerato che:
- Con D.D.S. n. 115 del 30/07/09 è stato approvato il bando per la presentazione delle domande di contributo relativo alla Misura 1.5 "Compensazioni socio economiche per la gestione della flotta da pesca comunitaria**"**, pubblicato sul BURP n. 130 del 24/08/09, ed è stata impegnata la somma di euro 1.379.977,33**;**
- Con D.D.S. n. 49 del 17/05/2010 è stata impegnata la somma integrativa di euro 1.424.827,10, per il finanziamento degli investimenti di cui trattasi, pubblicato sul BURP n. 105 del 17/06/010;
- Con D.D.S. n. 66 del 14/07/010 é stato nominato il "*Gruppo di lavoro"* per la valutazione dei progetti;
- Il Gruppo di lavoro per la valutazione di merito e di ammissibilità dei progetti ha espletato i propri compiti, redigendo una relazione istruttoria per ogni progetto esaminato ed un verbale riunioni;
- Con verbale n. 34 del 10/12/010, n. 35 del 20/12/010 il gruppo di lavoro, ha concluso i lavori relativi alla valutazione delle 32 istanze pervenute ed è stata trasmessa la graduatoria dei progetti ammissibili e non ammissibili;
- Con nota, agli atti di questo Servizio, è pervenuta la graduatoria dei progetti ammissibili e non ammissibili;
- Dalle relazioni istruttorie, comprensive di giudizio di ammissibilità, di punteggio di merito, dell'importo di spesa ritenuto ammissibile e del contributo concedibile, deriva la seguente **graduatoria di ammissibilità**:

Codice identificativ	Nominativo e Indirizzo	Tipologia di Progetto					Importo richiesto	Importo ammissibile	Importo concedibile	Punteggio
		1	2	3	4	5				
24/CSE/09	Coop. SOCOPES Via Paternò, 22 - 72015 - Fasano - BR -		X				351.099,00	340.461,00	340.461,00	34,5
23/CSE/09	Coop. DE LEONARDIS C.so Perrini, 21 - 72015 - Fasano - BR -		X				319.845,00	314.512,50	314.512,50	34,2
01/CSE/09	Consorzio Pesca Salento Soc. Coop. Via Lupiae, 27/D - 73100 - Lecce		X				1.315.695,00	1.315.695,00	1.315.695	34
30/CSE/09	Soc.Coop.fra Pescatori - Via C. Colombo, 59 - 70043 - Monopoli		X				273.960,00	273.960,00	273.960,00	33,7
02/CSE/09	URIA OPM Soc. Coop. - Via Dante Alighieri, 40 - Cagnano Varano - FG		X				194.400,00	195.850,00	195.850,00	33,3
11/CSE/09	RIZZELLO SALVATORE DONATO - Via De Santis - 73010 - Porto Cesareo - LE -	X					30.765,00	30.765,00	24.856,91	28
09/CSE/09	SCARCIGLIA FRANCESCO - Via Dante - 74020 - Avetrana - TA -	X					6.542,00	6.542,00	5.888,03	26,5
05/CSE/09	PIANETA MARE Soc. Coop. - Via POSTIGLIONE, 44 - Bari -	X					58.322,00	57.368,00	30.000,00	26,5
04/CSE/09	De Candia Michele - Via S. Colomba, 36 - 70056 Molfetta (BA)	X					19.950,00	19.950,00	16.958,18	25
17/CSE/09	TEDESCO VITANTONIO - Via Crocifisso, 42 - Molfetta - BA -	X					22.050,00	22.050,00	18.201,82	25

21/CSE/09	DI RITA GIUSEPPE - Via Dominzetti, 3 - 71010 - Cagnano Varano FG -	X					29.990,80	27.075,00	22.039,09	25
16/CSE/09	GUERRA PASQUALE - Via Canosa, 63 - 71043 - Manfredonia - FG -	X					38.850,00	38.850,00	30.000,00	25
08/CSE/09	ATS - ASSOCIAZIONE ARMATORI da PESCA - Via San Domenico, 36 - 70056 - Molfetta - Ba -		X				56.408,88	56.408,88	56.408,88	24
19/CSE/09	ATS - ASSOCIAZIONE ARMATORI da PESCA - Via San Domenico, 36 - 70056 - Molfetta - Ba		X				103.206,54	86.005,45	86.005,45	24
18/CSE/09	ATS - ASSOCIAZIONE ARMATORI da PESCA - Via San Domenico, 36 - 70056 - Molfetta - Ba		X				594.925,00	495.770,00	495.770,00	24
03/CSE/09	PRENCIPE ANTONIO - Via Degli Orti, 8 - 71043 - Manfredonia - FG -	X					36.750,00	36.750,00	29.427,27	19,1
07/CSE/09	Soc.Coop. MAESTRALE arl - Via Scaloria, 95/C - 71043 - Manfredonia (FG)	X					41.475,00	41.474,00	30.000,00	18
32/CSE/09	Raffaele Nicola - Via G. Alberto Pugliese, 18/A		X				601,81	601,81	601,81	15,8
31/CSE/09	Carpano Antonio - Via Tito Minniti, 15 - 71043 - Manfredonia -	X					18.060,00	18.060,00	15.154,91	15
20/CSE/09	MURGO VINCENZO - Via Canne, 34 - 71043 - Manfredonia - FG -	X					34.650,00	34.650,00	27.823,64	15
14/CSE/09	PRENCIPE LORENZO e PRENCIPE GAETANO - Via della CROCE, 75 - 71043 - Manfredonia - FG	X					31.500,00	31.500,00	28.350,00	15

- Dalle relazioni istruttorie, inoltre, comprensive delle motivazioni di esclusione, deriva la seguente **graduatoria di non ammissibilità**:

Cod. ident.	Nominativo Indirizzo	Motivazioni
06/CSE/09	BOTTALICO LORENZO - Via Scaloria, 95/C - 71043 - Manfredonia (FG)	Progetto non ammissibile in quanto privo della documentazione tecnico-descrittiva, economica-finanziaria e gli indicatori di progetto
10/CSE/09	PELUSO EMANUELE - Via Amba Alagi - 73010 Porto Cesareo (LE)	Il progetto non è ammissibile in quanto l'imbarcazione oggetto dell'intervento manca del requisito di iscrizione nel registro comunitario da almeno 5 anni, come disposto dal punto 5 del bando.
12/CSE/09	PELUSO ENRICO SALVATORE - Via Donizetti, 57 - 73010 - Porto Cesareo - 73010 - LE -	Progetto privo dei requisiti di ammissibilità
13/CSE/09	ALTOMARE ANTONIO - Via Padre Erminio Rondini, 14 - Trani -	Progetto non ammissibile in quanto privo del requisito di cui al punto 2 del Bando ammissibilità
20/CSE/09	BOVE SALVATORE - Via M.L.King - 73010 - Porto Cesareo - LE -	Il progetto privo dei requisiti di ammissibilità
22/CSE/09	T FISH di TROIANO CIRO sas - Via Arte della Pietra, 8 71043 - Manfredonia - FG -	Il progetto non è ammissibile in quanto l'imbarcazione oggetto dell'intervento manca del requisito di iscrizione nel registro comunitario da almeno 5 anni, come disposto dal punto 5 del bando. (L'imbarcazione risulta armata in data 29/04/05)
25/CSE/09	A.N.A.P.I. - Via C. Colombo, 11 - 70043 - Monopoli	Dalla documentazione integrativa prodotta il progetto non è ammissibile in quanto mancante del requisito fondamentale per l'ammissione al bando (art. 2 relativamente alla tipologia 2)
26/CSE/09	A.N.A.P.I. - Via C. Colombo, 11 - 70043 - Monopoli	Dalla documentazione integrativa prodotta il progetto manca del requisito fondamentale per l'ammissione al bando (art. 2 relativamente alla tipologia 2)
27/CSE/09	A.N.A.P.I. - Via C. Colombo, 11 - 70043 - Monopoli	Dalla documentazione integrativa prodotta il progetto manca del requisito fondamentale per l'ammissione al bando (art. 2 relativamente alla tipologia 2)
28/CSE/09	A.N.A.P.I. - Via C. Colombo, 11 - 70043 - Monopoli	Dalla documentazione integrativa prodotta il progetto manca del requisito fondamentale per l'ammissione al bando (art. 2 relativamente alla tipologia 2)
29/CSE/09	A.N.A.P.I. - Via C. Colombo, 11 - 70043 - Monopoli	Dalla documentazione integrativa prodotta il progetto manca del requisito fondamentale per l'ammissione al bando (art. 2 relativamente alla tipologia 2)

ADEMPIMENTI CONTABILI di cui alla L.R. 28/01 e successive modificazioni e integrazioni

U.P.B.	Titolo del Programma
1.2.1	FEP PUGLIA 2007-2013 - ASSE I - Misura 1.5 "Compensazioni Socioeconomiche per la gestione della flotta della pesca comunitaria" (art. 27 Reg. CE 1198/2006).

La somma complessiva di **euro 2.804.804,43** è stata impegnata con le D.D.S. 115/09, n. 49/010 per l'attuazione delle iniziative di cui trattasi.

Il presente provvedimento non comporta alcun mutamento qualitativo e quantitativo di entrata o di spesa del Bilancio Regionale.

Vista la sottoscrizione posta in calce al presente provvedimento dalla Responsabile di Misura e dal Dirigente dell'Ufficio Pesca;

Ritenuto di dover provvedere in merito con l'adozione della presente decisione finale;

DETERMINA

1) di prendere atto della valutazione di ammissibilità, di congruità e di merito effettuata dal Gruppo di lavoro, nominato con D.D.S. n. 66 del 14/07/01;

2) di prendere atto ed approvare la graduatoria dei progetti ammissibili a finanziamento, indicata nelle premesse, che qui si intende interamente riportata, comprensiva degli importi progettuali ammessi e la percentuale di contributo concedibile;

3) di prendere atto che con le succitate determine sono state impegnate le somme per l'erogazione dei contributi pubblici cofinanziati a valere sulla misura 1.5 così come specificato nella sezione "Adempimenti contabili";

4) di disporre che il presente provvedimento sia pubblicato integralmente sul B.U.R.P. ai sensi dell'art. 6, lett.g della L.R. n. 13/94 nel sito www.regione.puglia.it.

Il Dirigente del Servizio
Referente l'Autorità di Gestione FEP
Dr. Giuseppe Leo

DETERMINAZIONE DEL DIRIGENTE SERVIZIO ENERGIA RETI E INFRASTRUTTURE MATERIALI PER LO SVILUPPO 23 dicembre 2010, n. 300

PO FESR 2007 - 2013. Asse VI. Linea di Intervento 6.2 - Azione 6.2.1. Deliberazioni di G.R. nn. 917 del 26 maggio 2009 e n. 2686 del 28 dicembre 2009. Atto Dirigenziale n. 225 del 07/10/2010. Programma stralcio di interventi di Area Vasta Metropoli - Terra di Bari. Progetto "Interventi di infrastrutturazione in zona PIP D2". Precisazione su Determinazione n. 292 del 10 dicembre 2010

Il giorno 23 dicembre 2010, in Bari, nella sede

IL DIRIGENTE DEL SERVIZIO

Visti:
- gli artt. 4,5 e 6 della L.R. 4 febbraio 1997 n. 7;
- la Deliberazione della Giunta regionale 3261 del 28 luglio 1998;
- gli articoli 4 e 16 del D.lgs 165 del 30/03/01;
- il DPGR n. 161 del 2008;
- il PO FESR 2007-2013 della Regione Puglia, come approvato dalla Commissione Europea con C(2007) 5726 del 20.11.2007;
- la DGR n. 146 del 12.2.2008 con la quale la Giunta Regionale ha preso atto di detta decisione comunitaria (Burp n. 31 del 26/08/08);
- il Decreto del Presidente della Giunta Regionale n. 886 del 24.9.2008 con cui è stato emanato l'Atto di Organizzazione per l'Attuazione del PO FESR 2007-13 (Burp. 149 del 25/09/08);
- la D.G.R. n. 1849 del 30.09.2008 (pubblicata in B.U.R.P. n. 162 del 16.10.2008), integrata dalla

D.G.R. n.1653 del 15.09.2009, con la quale si è provveduto a modificare l'organigramma provvisorio approvato con D.G.R. n. 1444 del 30.07.2008 e a nominare l'Autorità di gestione del PO e i Responsabili di Asse;
- la Deliberazione di Giunta regionale 28 luglio 2009, n. 1351 e conseguente Decreto del Presidente della Giunta regionale 30.7.2009, n. 787 e la deliberazione di Giunta regionale 4 agosto 2009, n. 1451, con cui, nel dare attuazione al modello organizzativo "Gaia", si è provveduto ad istituire i Servizi ricadenti nelle otto Aree di Coordinamento della Presidenza e della Giunta regionale e a conferire i relativi incarichi di dirigente dei nuovi Servizi istituiti.
- le Deliberazioni di Giunta Regionali del 17 febbraio 2009, n. 185, del 17.11.2009, n. 2157, in attuazione del citato D.P.G.R. n. 886/2008,, con le quali il Dirigente del Servizio Energia, Reti e Infrastrutture Materiali per lo Sviluppo è stato nominato Responsabile della Linea di Intervento 6.2 ed è stato autorizzato ad operare, in via esclusiva, sul capitolo di bilancio dell'UPB 10.03.09 capitolo 115620 (UE Stato).

Atteso che:
- il Comitato di Sorveglianza nella seduta del 22 febbraio 2008 ha approvato i criteri di selezione per le linee di intervento del PO FESR 2007-2013, previsti dall'art. 65 del Regolamento (CE) n. 1083/2006;
- con DGR n. 165 del 17 febbraio 2009, si è preso atto dei Criteri di selezione delle operazioni definite in sede di Comitato di Sorveglianza e sono stati approvati le Direttive concernenti le procedure di gestione del PO FESR 2007 - 13 e lo schema di Disciplinare per le Opere Pubbliche, regolante i rapporti tra la Regione Puglia e il Beneficiario finale;
- con la delibera di Giunta Regionale n. 750 del 07/05/2009 è stato approvato il Programma Pluriennale dell'Asse VI del PO FESR 2007-2013;
- con DGR 651 del 09/03/2010 si è preso atto delle modificazioni, integrazioni e specificazioni alle Direttive concernenti le procedure di gestione del P.O. FESR Puglia 2007-2013 e allo schema di Disciplinare per le Opere Pubbliche, regolante i rapporti tra la Regione Puglia e il Beneficiario finale;
- con Determinazione Dirigenziale n. 44 19/03/2010 Servizio Programmazione e Politiche Fondi Strutturali, Autorità di Gestione del P.O. FESR 2007 - 2013, ha approvato il "Manuale delle procedure dell'AdG (versione 0)" e il "Manuale dei Controlli di primo livello (versione 0)" e rispettivi Allegati;
- lo schema generale di Disciplinare per le Opere Pubbliche, regolante i rapporti tra la Regione Puglia e il Beneficiario finale è quello allegato al manuale delle procedure dell'AdG;
- con Deliberazione n. 917 del 26 maggio 2009 la Giunta Regionale ha approvato le procedure per la definizione del Programma Stralcio di Interventi di Area Vasta, fissando tra l'altro sia la dotazione delle risorse allocate su ciascuna delle Linee di Intervento del P.O. FESR 2007-2013 che concorrono alla predisposizione del Programma sia la ripartizione di tali risorse per ciascuna delle dieci Aree Vaste, ammontanti complessivamente a euro 340 milioni;
- con Delibere di Giunta Regionale n. 2683, 2684,2685, 2686, 2687, 2688, 2689, 2690, 2691, 2692 del 28 dicembre 2009 pubblicate sul BUR del 3.02.2010 e la D.G.R. n. 9 dell'11 gennaio 2010 di rettifica errori materiali, sono stati approvati i Programmi Stralcio di interventi di Area Vasta;
- in base a tali deliberazioni risultano inseriti nel Programma Stralcio, a valere sulla Linea di intervento 6.2, interventi per un ammontare pari a euro 18.000.000,00;
- con Delibera di Giunta Regionale n. 2686 del 28 dicembre 2009, è stato approvato il Programma Stralcio di interventi dell'Area Vasta Metropoli - Terra di Bari con l'indicazione del cronogramma di attuazione;
- con Delibera di G.R. n. 9 dell'11 gennaio 2010 si è proceduto alla rettifica di errori materiali nella Deliberazione G.R. n. 2686 del 28 dicembre 2009;
- che tra gli interventi ivi individuati a valere sulla Linea di intervento 6.2 vi è quello di seguito sintetizzato:

Programma Stralcio	Importo totale linea di intervento 6.2	Localizzazione	Ente Beneficiario	Titolo intervento
Area Vasta Metropoli - "Terra di Bari"	1.276.519,00	Comune di Gioia del Colle	Comune di Gioia del Colle	Interventi di infrastrutturazione in zona PIP D2

- con Delibera di Giunta Regionale n. 1304 del 27 maggio 2010 è stata modificata la tempistica di attuazione del Programma Stralcio sostituendo il previsto termine del 15 giugno 2010 per l'apertura dei cantieri, con i nuovi termini per la pubblicazione dei bandi di gara: 15 luglio, 15 ottobre 2010 e oltre 15 ottobre 2010;
- la Determinazione n. 225 del 07/10/2010 con cui si è provveduto ad impegnare la somma di euro 1.276.519,00 ai sensi dell'art. 4, comma 1 delle *Direttive concernenti le Procedure di gestione del P.O. FESR 2007 - 2013 approvate con DGR 651/2010,* al fine di predisporre i successivi adempimenti per l'ammissione provvisoria a finanziamento dell'intervento inserito nel Programma Stralcio dell'Area Vasta Metropoli - Terra di Bari.

Verificato che:
- con la Determinazione n. 225 del 07/10/2010 si è provveduto ad impegnare la somma di euro 1.276.519,00 ai sensi dell'art. 4, comma 1 delle *Direttive concernenti le Procedure di gestione del P.O. FESR 2007 - 2013 approvate con DGR 651/2010,* al fine di predisporre i successivi adempimenti per l'ammissione provvisoria a finanziamento dell'intervento inserito nel Programma Stralcio dell'Area Vasta Metropoli - Terra di Bari.
- Il Comune di Gioia del Colle ha provveduto ad approvare con Determinazione del Responsabile del Settore Gestione ed Assetto del territorio n. 724 del 15/07/2010 l'importo del Progetto definitivo pari a euro 1.376.519,00 impegnando contestualmente la somma di euro 100.000,00 quale quota di cofinanziamento comunale;
- con la Determinazione n. 292 del 10/12/2010 si è provveduto all'Ammissione a finanziamento e alla determinazione provvisoria del contributo del Progetto "Interventi di infrastrutturazione in zona PIP D2" localizzato nel Comune di Gioia del Colle.

Considerato che:
- occorre precisare che laddove nella Determinazione n. 292 del 10/12/2010 si riporta l'importo ammissibile di euro 1.276.519,00 si fa riferimento alla quota a carico della linea di intervento 6.2, azione 6.2.1 del PO FESR 2007-2013 cui si aggiunge il cofinanziamento comunale di euro 100.000 (7,26%) per un costo pubblico complessivo ammissibile dell'intervento pari ad euro 1.376.519,00.

Vista e condivisa:

la relazione (Rel/2010/300 del 23/12/2010), sottoscritta dal Funzionario e dal Dirigente dell'Ufficio e dovendosi provvedere di conseguenza

ADEMPIMENTI CONTABILI AI SENSI DELLA L.R. N. 28/01 E S. M. I.

Il presente provvedimento non comporta alcun mutamento qualitativo o quantitativo di entrata o di spesa né a carico del bilancio regionale né a carico dei soggetti per i cui debiti creditori potrebbero rivalersi sulla Regione ed è escluso ogni ulteriore onere aggiuntivo rispetto a quelli già autorizzati

Visto di attestazione disponibilità finanziaria

Il Dirigente dell'Ufficio Il Dirigente del Servizio
Francesco G. Giuri Davide F. Pellegrino

DETERMINA

- precisare che laddove nella Determinazione n. 292 del 10/12/2010 si indica l'importo ammissi-

bile pari a euro 1.276.519,00 si fa riferimento alla quota a carico della linea di intervento 6.2, azione 6.2.1 del PO FESR 2007-2013 cui si aggiunge il cofinanziamento comunale di euro 100.000 (7,26%) per un costo pubblico complessivo ammissibile dell'intervento pari ad euro 1.376.519,00;

- notificare il presente provvedimento al Comune di Gioia del Colle (Ba);

- pubblicare l'atto dirigenziale sul Bollettino Ufficiale della Regione Puglia.

Il Dirigente del Servizio
Davide F. Pellegrino

DETERMINAZIONE DEL DIRIGENTE SERVIZIO FORESTE 20 dicembre 2010, n. 335

Programma di Sviluppo Rurale 2007-2013. Asse II - Bando pubblico per la presentazione delle domande relative alla Misura 223 "Primo imboschimento di superfici non agricole" (B.U.R.P. n. 77 del 29/04/2010) - Graduatoria definitiva delle domande di aiuto ammesse a finanziamento - Approvazione.

L'anno 2010 addì 20 Dicembre in Bari, nella sede del Servizio Foreste in via Corigliano n. 1, il Dirigente dell'Ufficio Pianificazione e Coordinamento Servizi Forestali ed il Responsabile dell'ASSE II del PSR Puglia, sulla base dell'istruttoria espletata dal Responsabile della Misura 223 del PSR 2007-2013, dott. Fabio Nicolosi, riferisce:

VISTO il Regolamento (CE) del Consiglio n. 1698/2005 del 20 settembre 2005 che disciplina il sostegno allo sviluppo rurale da parte del Fondo Europeo Agricolo per lo Sviluppo Rurale (FEASR) attraverso la definizione di Programmi regionali di sviluppo rurale per il periodo 2007/2013;

VISTO il Regolamento (CE) n. 1290/2005 relativo al finanziamento della Politica Agricola Comune (PAC);

VISTO il Regolamento (CE) della Commissione n. 1974/2006 del 15 dicembre 2006 recante disposizioni di applicazione del sopracitato regolamento (CE) n. 1698/2005;

VISTO il Regolamento (CE) del Consiglio n. 74/2009 del 19 gennaio 2009 che modifica il regolamento (CE) n. 1698/2005;

VISTO il Programma di Sviluppo Rurale 2007-2013 della Regione Puglia approvato dalla Commissione Europea con Decisione C(2008) 737 del 18 febbraio 2008 e dalla Giunta Regionale con Deliberazione n. 148 del 12.02.08 (BURP n. 34 del 29 febbraio 2008);

VISTI i criteri di selezione proposti ed approvati dal Comitato di Sorveglianza del PSR Puglia 2007-2013, nella seduta svoltasi a Bari il giorno 30 giugno 2009;

VISTA la scheda della Misura 223 "*Primo imboschimento di superfici non agricole*", riportata nello stesso Programma di Sviluppo Rurale (P.S.R.);

PRESO ATTO che il predetto Programma prevede il finanziamento di tutte le azioni previste nell'ambito della Misura 223 "*Primo imboschimento di superfici non agricole*";

CONSIDERATO che a seguito della revisione del PSR 2007-2013 della Regione Puglia in ordine alle ulteriori risorse rivenienti dall'Health Check e alle nuove sfide di cui al Regolamento CE n. 74/2009, il Comitato per Sviluppo Rurale ha espresso nella seduta del 15 dicembre 2009 parere favorevole in merito alla revisione del programma proposta al Comitato di Sorveglianza nella seduta del 30 giugno 2009;

VISTA la Decisione C(2010)1311 del 5 marzo 2010 con la quale la Commissione Europea ha approvato la revisione del programma di sviluppo rurale della Regione Puglia per il periodo di programmazione 2007-2013 a modifica della Decisione della Commissione C(2008)737 del 18/02/2008;

VISTA la Determinazione del Dirigente del Ser-

vizio Foreste n. 117 del 14/04/2010 di Approvazione del bando per la presentazione delle domande di aiuto del P.S.R. 2007-2013 della Regione Puglia - Misura 223 "*Primo imboschimento di superfici non agricole*"- Azione 1 *"Bosco periurbano"* - Azione 2 *"Bosco extraurbano"*- pubblicata sul BURP n.77 del 29/04/2010;

VISTA la Determinazione del Dirigente del Servizio Foreste n. 205 del 15/07/2010 di proroga dei termini per la presentazione delle istanze, pubblicata sul BURP n.123 del 22/07/2010;

VISTA la Determinazione dirigenziale n. 622 del 27/7/2010 con la quale il Dirigente del Servizio Agricoltura ha conferito al dr. Giuseppe Clemente, la responsabilità per l'Asse II del PSR 2007-2013;

VISTA la Determinazione Dirigenziale n. 623 del 27/07/2010 con la quale il Dirigente del Servizio Agricoltura ha affidato al Dott. Fabio NICOLOSI la responsabilità per l'attivazione della Misura 223 del PSR Puglia 2007-2013;

CONSIDERATO che sono stati acquisiti al protocollo delle Sezioni Provinciali del Servizio Foreste n.10 plichi, spediti entro il 15/09/2010, termine ultimo per la presentazione delle domande di aiuto del P.S.R. 2007-2013 della Regione Puglia;

VISTA la Determinazione n.815 del 06/10/2010 del Dirigente del Servizio Agricoltura, di nomina della Commissione di Valutazione per lo svolgimento delle procedure di cui al punto 12 dell'allegato A "Istruttoria delle domande" del Bando della Misura 223;

VISTA la Determinazione del Dirigente del Servizio Foreste n. 253 del 29/10/2010 di approvazione dell'elenco regionale provvisorio delle domande ricevibili al finanziamento relativamente alla Misura 223.

VISTA la Determinazione del Dirigente del Servizio Foreste n. 254 del 29/10/2010 di approvazione dell'elenco regionale provvisorio delle domande non ricevibili e non ammissibili al finanziamento relativamente alla Misura 223.

PRESO ATTO dei lavori della Commissione di Valutazione, presieduta dal Responsabile di Misura, nelle giornate del 13 ottobre e 15 novembre 2010 relativo ad accertare l'ammissibilità e non ammissibilità delle domande di aiuto ricevibili pervenute;

VISTI i verbali della Commissione di Valutazione dei giorni 13 ottobre, 15 novembre e 17 dicembre 2010, redatti a conclusione dell'attività istruttoria, in cui sono riportate le risultanze dell'attività espletata;

VISTA la Determinazione Dirigenziale n. 268 del 17/11/2010 di approvazione della graduatoria provvisoria relativa alle domande di aiuto del P.S.R. 2007-2013 della Regione Puglia - Misura 223 "*Primo imboschimento di superfici non agricole*"- Azione 1 e 2;

VISTE le note del 23/11/2010 e successive con le quali il Responsabile della Misura 223 del P.S.R. 2007/2013, dott. Fabio Nicolosi comunicava ai beneficiari l'importo richiesto, la spesa ammissibile e l'aiuto pubblico concedibile, nonché i successivi adempimenti relativi alla richiesta di anticipo;

PRESO ATTO che in data 16 dicembre 2010, non è pervenuta all'autorità di Gestione del PSR 2007-2010 alcuna domanda di ricorso avverso la Determinazione Dirigenziale n. 268 del 17/11/2010;

CONSIDERATO che si rende necessario l'adozione del presente atto, in quanto lo stesso costituisce valore di notifica ai richiedenti l'aiuto, per effetto di quanto previsto dal bando;

RITENUTO pertanto di dover procedere per la Misura 223, all'approvazione della graduatoria definitiva delle domande di aiuto ricevibili ed ammesse a finanziamento;

VISTO il D.Lgs n. 165/01, la Legge Regionale n. 7/97, nonché la deliberazione di G.R. n. 3261/98 che detta le direttive per la gestione amministrativa da parte dei Dirigenti regionali;

per quanto sopra riportato e di propria competenza

PROPONGONO

- di prendere atto di quanto indicato nelle premesse e che qui si intendono integralmente riportate;

- di approvare la graduatoria definitiva delle domande di aiuto ammesse al finanziamento della Misura 223 del PSR 2007-2013, contrassegnato come "Allegato A" al presente provvedimento per costituirne parte integrante;

- di incaricare il Responsabile della Misura 223 a provvedere all'invio di copia del presente atto e dell'allegato A:
  - all'Ufficio Bollettino per la pubblicazione nel B.U.R.P. ai sensi dell'art. 6, lett. g) della L.R. n.13/94;
  - all'Autorità di Gestione F.E.A.S.R.;
  - all'Ufficio Relazioni con il Pubblico (U.R.P.) per la relativa pubblicizzazione anche attraverso il sito internet della Regione Puglia;
  - a InnovaPuglia s.p.a. per la pubblicazione nel sito www.pma.regione.puglia.it
  - al Ministero per le Politiche Agricole e Forestali - Direzione Generale dello Sviluppo Rurale, delle infrastrutture e dei servizi:
  - all'AGEA - Ufficio Sviluppo Rurale;

- di dichiarare che il presente provvedimento è immediatamente esecutivo;

- che il presente atto sia pubblicato all'Albo del Servizio, nel rispetto della normativa vigente in materia.

I sottoscritti attestano che il procedimento istruttorio affidato è stato espletato nel rispetto della vigente normativa regionale, nazionale e comunitaria e che il presente schema di provvedimento, dagli stessi predisposto ai fini dell'adozione dell'atto finale da parte del Dirigente del Servizio, è conforme alle risultanze istruttorie.

Il Responsabile
della Misura 223
Dott. Fabio Nicolosi

Il Responsabile
dell'Asse II
Dott. Giuseppe Clemente

Il Dirigente dell'Ufficio
Pianificazione e Coordinamento Servizi Forestali
Dott. Domenico Campanile

Adempimenti contabili ai sensi della L.R. n. 28/01 e successive modifiche ed integrazioni

Il presente provvedimento non comporta alcun mutamento qualitativo e quantitativo di entrata o di spesa, né a carico del bilancio regionale né a carico degli Enti per i cui debiti i creditori potrebbero rivalersi sulla Regione e che è escluso ogni onere aggiuntivo rispetto a quelli già autorizzati a valere sullo stanziamento già previsto dal bilancio regionale - impegni di spesa.

IL DIRIGENTE
DEL SERVIZIO FORESTE

VISTA la proposta del Dirigente dell'Ufficio Pianificazione e Coordinamento Servizi Forestali;

RITENUTO di adottare la suddetta proposta per le motivazioni in essa espresse e che formano parte integrante e sostanziale del presente atto;

VISTO il D.Lgs n. 165/01, la Legge regionale n. 7/97, nonché la deliberazione di G.R. n. 3261/98 che detta le direttive per la gestione amministrativa da parte dei Dirigenti regionali;

DETERMINA

- di prendere atto di quanto indicato nelle premesse e che qui si intendono integralmente riportate;

- di approvare la graduatoria definitiva delle domande ammesse al finanziamento della Misura 223 del PSR 2007-2013, contrassegnato come *"Allegato A"* al presente provvedimento per costituirne parte integrante;

- di incaricare il Responsabile della Misura 223 a provvedere all'invio di copia del presente atto e dell'*Allegato A*:
  - all'Ufficio Bollettino per la pubblicazione nel B.U.R.P. ai sensi dell'art. 6, lett. g) della L.R. n.13/94;
  - all'Autorità di Gestione F.E.A.S.R.;
  - all'Ufficio Relazioni con il Pubblico (U.R.P.) per la relativa pubblicizzazione anche attraverso il sito internet della Regione Puglia;

- a InnovaPuglia s.p.a. per la pubblicazione nel sito www.pma.regione.puglia.it
- al Ministero per le Politiche Agricole e Forestali - Direzione Generale dello Sviluppo Rurale, delle infrastrutture e dei servizi:
- all'AGEA - Ufficio Sviluppo Rurale;
- di dichiarare che il presente provvedimento è immediatamente esecutivo;
- che il presente atto sia pubblicato all'Albo del Servizio, nel rispetto della normativa vigente in materia.

• di dichiarare che il presente provvedimento è immediatamente esecutivo;

• che il presente atto sia pubblicato all'Albo del Servizio, nel rispetto della normativa vigente in materia.

Il presente atto, composto di 4 (quattro) facciate e dall'Allegato A composto da 1(una) facciata, vidimata e timbrata, che costituisce parte integrante del presente provvedimento, è stato redatto in un unico originale che rimarrà agli atti del Servizio Foreste dell'Area Politiche per lo Sviluppo Rurale. Copia conforme all'originale sarà trasmessa al Segretariato Generale della Giunta Regionale, copia all'Assessore alle Risorse Agroalimentari ed all'Ufficio proponente. Non sarà inviata copia all'Area Programmazione e Finanza - Servizio Ragioneria - in quanto non vi sono adempimenti di competenza dello stesso.

Il Dirigente del Servizio Foreste
Ing. Emanuele Giordano

ALLEGATO A

PSR Puglia 2007-2013
Misura 223 "Primo imboschimento delle superfici non agricole"

Graduatoria Regionale definitiva delle istanze ammesse a finanziamento

Posizione	N. punteggio	N. domanda AGEA	P. IVA o CUAA	Beneficiario	Azione
1	**8**	04730199140	**82002590725**	**Comune di Altamura**	**1**
2	**4**	04730199199	**83000830758**	**Comune di Nociglia**	**1**
2	**4**	04730199157	**80009070733**	**Comune di Manduria**	**1**
2	**4**	04730198613	**01735350710**	**Ala Fantini s.r.l.**	**2**

DETERMINAZIONE DEL DIRIGENTE SERVIZIO FORESTE 22 dicembre 2010, n. 338

Programma di Sviluppo Rurale 2007-2013. Asse II - Bando pubblico per la presentazione delle domande relative alla Misura 223 "Primo imboschimento di superfici non agricole" (B.U.R.P. n. 77 del 29/04/2010) - Concessione degli aiuti ai beneficiari collocati nella graduatoria definitiva approvata con D.D.S. n. 335 del 20/12/2010 ed approvazione delle "Modalità di esecuzione degli interventi e di erogazione degli aiuti".

L'anno 2010 addì 22 Dicembre in Bari, nella sede del Servizio Foreste in via Corigliano n. 1, il Dirigente dell'Ufficio Pianificazione e Coordinamento Servizi Forestali ed il Responsabile dell'ASSE II del PSR Puglia, sulla base dell'istruttoria espletata dal Responsabile della Misura 223 del PSR 2007-2013, dott. Fabio Nicolosi, riferiscono:

VISTO il Regolamento (CE) del Consiglio n. 1698/2005 del 20 settembre 2005 che disciplina il sostegno allo sviluppo rurale da parte del Fondo Europeo Agricolo per lo Sviluppo Rurale (FEASR) attraverso la definizione di Programmi regionali di sviluppo rurale per il periodo 2007/2013;

VISTO il Regolamento (CE) n. 1290/2005 relativo al finanziamento della Politica Agricola Comune (PAC);

VISTO il Regolamento (CE) della Commissione n. 1974/2006 del 15 dicembre 2006 recante disposizioni di applicazione del sopracitato regolamento (CE) n. 1698/2005;

VISTO il Regolamento (CE) del Consiglio n. 74/2009 del 19 gennaio 2009 che modifica il regolamento (CE) n. 1698/2005;

VISTO il Programma di Sviluppo Rurale 2007-2013 della Regione Puglia approvato dalla Commissione Europea con Decisione C(2008) 737 del 18 febbraio 2008 e dalla Giunta Regionale con Deliberazione n. 148 del 12.02.08 (BURP n. 34 del 29 febbraio 2008);

VISTI i criteri di selezione proposti ed approvati dal Comitato di Sorveglianza del PSR Puglia 2007-2013, nella seduta svoltasi a Bari il giorno 30 giugno 2009;

VISTA la scheda della Misura 223 "*Primo imboschimento di superfici non agricole*", riportata nello stesso Programma di Sviluppo Rurale (P.S.R.);

PRESO ATTO che il predetto Programma prevede il finanziamento di tutte le azioni previste nell'ambito della Misura 223 "*Primo imboschimento di superfici non agricole*";

CONSIDERATO che a seguito della revisione del PSR 2007-2013 della Regione Puglia in ordine alle ulteriori risorse rivenienti dall'Health Check e alle nuove sfide di cui al Regolamento CE n. 74/2009, il Comitato per Sviluppo Rurale ha espresso nella seduta del 15 dicembre 2009 parere favorevole in merito alla revisione del programma proposta al Comitato di Sorveglianza nella seduta del 30 giugno 2009;

VISTA la Decisione C(2010)1311 del 5 marzo 2010 con la quale la Commissione Europea ha approvato la revisione del programma di sviluppo rurale della Regione Puglia per il periodo di programmazione 2007-2013 a modifica della Decisione della Commissione C(2008)737 del 18/02/2008;

VISTA la Determinazione del Dirigente del Servizio Foreste n. 117 del 14/04/2010 di Approvazione del bando per la presentazione delle domande di aiuto del P.S.R. 2007-2013 della Regione Puglia - Misura 223 "*Primo imboschimento di superfici non agricole*"- Azione 1 *"Bosco periurbano"* - Azione 2 *"Bosco extraurbano"*- pubblicata sul BURP n.77 del 29/04/2010;

VISTA la Determinazione del Dirigente del Servizio Foreste n. 205 del 15/07/2010 di proroga dei termini per la presentazione delle istanze, pubblicata sul BURP n.123 del 22/07/2010;

VISTA la Determinazione dirigenziale n. 622 del 27/7/2010 con la quale il Dirigente del Servizio Agricoltura ha conferito al dr. Giuseppe Clemente, la responsabilità per l'Asse II del PSR 2007-2013;

VISTA la Determinazione Dirigenziale n. 623 del 27/07/2010 con la quale il Dirigente del Servizio Agricoltura ha affidato al Dott. Fabio NICOLOSI la responsabilità per l'attivazione della Misura 223 del PSR Puglia 2007-2013;

CONSIDERATO che sono stati acquisiti al protocollo delle Sezioni Provinciali del Servizio Foreste n.10 plichi, spediti entro il 15/09/2010, termine ultimo per la presentazione delle domande di aiuto del P.S.R. 2007-2013 della Regione Puglia ed un plico spedito oltre tale data e pertanto non ricevibile;

VISTA la Determinazione n.815 del 06/10/2010 del Dirigente del Servizio Agricoltura, di nomina della Commissione di Valutazione per lo svolgimento delle procedure di cui al punto 12 dell'allegato A "Istruttoria delle domande" del Bando della Misura 223;

VISTA la Determinazione del Dirigente del Servizio Foreste n. 253 del 29/10/2010 di approvazione dell'elenco regionale provvisorio delle domande ricevibili al finanziamento relativamente alla Misura 223;

VISTE le Determinazioni del Dirigente del Servizio Foreste n. 254 del 29/10/2010 e n. 267 del 17/11/2010 di approvazione ed aggiornamento dell'elenco regionale provvisorio delle domande non ricevibili e non ammissibili al finanziamento relativamente alla Misura 223;

PRESO ATTO dei lavori della Commissione di Valutazione, presieduta dal Responsabile di Misura, nelle giornate del 13 ottobre, 15 novembre, 16 e 17 dicembre 2010 relativo all'accertamento dell'ammissibilità e non ammissibilità delle domande di aiuto ricevibili pervenute;

VISTI i verbali della Commissione di Valutazione dei giorni 13 ottobre, 15 novembre e 16 e 17 dicembre 2010, redatti a conclusione dell'attività istruttoria, in cui sono riportate le risultanze dell'attività espletata;

VISTA la Determinazione Dirigenziale n. 268 del 17/11/2010 di approvazione della graduatoria provvisoria relativa alle domande di aiuto del P.S.R. 2007-2013 della Regione Puglia - Misura 223 "*Primo imboschimento di superfici non agricole*"- Azione 1 e 2;

VISTE le note del 23/11/2010 e successive con le quali il Responsabile della Misura 223 del P.S.R. 2007/2013, dott. Fabio Nicolosi comunicava ai beneficiari l'importo richiesto, la spesa ammissibile e l'aiuto pubblico concedibile, nonché i successivi adempimenti relativi alla richiesta di anticipo;

PRESO ATTO che in data 17 dicembre 2010, non è pervenuta all'Autorità di Gestione del PSR 2007-2010 alcuna domanda di ricorso avverso la Determinazione Dirigenziale n. 268 del 17/11/2010;

VISTA la Determinazione Dirigenziale n. 335 del 20/12/2010 di approvazione della graduatoria definitiva relativa alle domande di aiuto del P.S.R. 2007-2013 della Regione Puglia - Misura 223 "*Primo imboschimento di superfici non agricole*"- Azione 1 e 2;

CONSIDERATO che il comma 2 del paragrafo 15 del Bando della Misura 223 "*Modalità di erogazione del contributo*" stabilisce che "*Unicamente per i provvedimenti di ammissione a contributo emessi entro il 31/12/2010, l'anticipazione concessa sarà elevata al 50% del contributo pubblico, conformemente a quanto disposto all'articolo 56, paragrafo 2 del Regolamento CE 1974/2006, così come modificato dal Reg. 363/09*";

CONSIDERATO che si rende necessario l'adozione del presente atto, in quanto lo stesso costituisce valore di notifica ai richiedenti l'aiuto, per effetto di quanto previsto dal bando;

RITENUTO pertanto di dover procedere per la Misura 223, alla concessione dell'aiuto pubblico a ciascun beneficiario collocato nella graduatoria definitiva approvata con D.D.S. n. 335 del 20/12/2010, nelle more di eventuali ricorsi che saranno valutati da apposita Commissione;

RITENUTO necessario approvare, così come indicato nelle note del 23/11/2010 trasmesse dal

Responsabile di Misura ai beneficiari, il documento inerente le "Modalità di esecuzione degli interventi e di erogazione degli aiuti";

VISTO il D.Lgs n. 165/01, la Legge Regionale n. 7/97, nonché la deliberazione di G.R. n. 3261/98 che detta le direttive per la gestione amministrativa da parte dei Dirigenti regionali;

per quanto sopra riportato e di propria competenza

PROPONGONO

- di prendere atto di quanto indicato nelle premesse e che qui si intendono integralmente riportate;

- di concedere l'aiuto pubblico ai beneficiari della Misura 223 del PSR Puglia 2007/2013, collocati nella graduatoria definitiva approvata con D.D.S. n. 335 del 20/12/2010, come riportato nell'*Allegato A*, parte integrante del presente provvedimento;

- di approvare il documento inerente le "*Modalità di esecuzione degli interventi e di erogazione degli aiuti*", come riportato nell'*Allegato B*, parte integrante del presente provvedimento;

- di incaricare il Responsabile della Misura 223 di provvedere all'invio di copia del presente atto e degli *allegati A e B*:
  - all'Ufficio Bollettino per la pubblicazione nel B.U.R.P. ai sensi dell'art. 6, lett. g) della L.R. n.13/94;
  - all'Autorità di Gestione F.E.A.S.R.;
  - all'Ufficio Relazioni con il Pubblico (U.R.P.) per la relativa pubblicizzazione anche attraverso il sito internet della Regione Puglia;
  - a InnovaPuglia s.p.a. per la pubblicazione nel sito www.pma.regione.puglia.it
  - al Ministero per le Politiche Agricole e Forestali - Direzione Generale dello Sviluppo Rurale, delle infrastrutture e dei servizi:
  - all'AGEA - Ufficio Sviluppo Rurale;

- di dichiarare che il presente provvedimento è immediatamente esecutivo;

- che il presente atto sia pubblicato all'Albo del Servizio, nel rispetto della normativa vigente in materia.

I sottoscritti attestano che il procedimento istruttorio affidato è stato espletato nel rispetto della vigente normativa regionale, nazionale e comunitaria e che il presente schema di provvedimento, dagli stessi predisposto ai fini dell'adozione dell'atto finale da parte del Dirigente del Servizio, è conforme alle risultanze istruttorie.

Il Responsabile della Misura 223
Dott. Fabio Nicolosi

Il Responsabile dell'Asse II
Dott. Giuseppe Clemente

Il Dirigente dell'Ufficio Pianificazione e Coordinamento Servizi Forestali
Dott. Domenico Campanile

Adempimenti contabili ai sensi della L.R. n. 28/01 e successive modifiche ed integrazioni

Il presente provvedimento non comporta alcun mutamento qualitativo e quantitativo di entrata o di spesa, né a carico del bilancio regionale né a carico degli Enti per i cui debiti i creditori potrebbero rivalersi sulla Regione e che è escluso ogni onere aggiuntivo rispetto a quelli già autorizzati a valere sullo stanziamento già previsto dal bilancio regionale - impegni di spesa.

IL DIRIGENTE DEL SERVIZIO FORESTE

VISTA la proposta del Dirigente dell'Ufficio Pianificazione e Coordinamento Servizi Forestali, del Responsabile dell'Asse II e del Responsabile della Misura 223

RITENUTO di adottare la suddetta proposta per le motivazioni in essa espresse e che formano parte integrante e sostanziale del presente atto;

VISTO il D.Lgs n. 165/01, la Legge regionale n. 7/97, nonché la deliberazione di G.R. n. 3261/98 che detta le direttive per la gestione amministrativa da parte dei Dirigenti regionali;

DETERMINA

- di prendere atto di quanto indicato nelle premesse e che qui si intendono integralmente riportate;

- di concedere l'aiuto pubblico ai beneficiari della Misura 223 del PSR Puglia 2007/2013, collocati nella graduatoria definitiva approvata con DDS n. 335 del 20/12/2010, come riportato *nell'Allegato A*, parte integrante del presente provvedimento;

- di approvare il documento inerente le "*Modalità di esecuzione degli interventi e di erogazione degli aiuti*", come riportato nell'*Allegato B*, parte integrante del presente provvedimento;

- di incaricare il Responsabile della Misura 223 a provvedere all'invio di copia del presente atto e dell'*Allegato A e B*:
  - all'Ufficio Bollettino per la pubblicazione nel B.U.R.P. ai sensi dell'art. 6, lett. g) della L.R. n.13/94;
  - all'Autorità di Gestione F.E.A.S.R.;
  - all'Ufficio Relazioni con il Pubblico (U.R.P.) per la relativa pubblicizzazione anche attraverso il sito internet della Regione Puglia;
  - a InnovaPuglia s.p.a. per la pubblicazione nel sito www.pma.regione.puglia.it
  - al Ministero per le Politiche Agricole e Forestali - Direzione Generale dello Sviluppo Rurale, delle infrastrutture e dei servizi:
  - all'AGEA - Ufficio Sviluppo Rurale;

- di dichiarare che il presente provvedimento è immediatamente esecutivo;

- che il presente atto sia pubblicato all'Albo del Servizio, nel rispetto della normativa vigente in materia.

Il presente atto, composto di 5 (cinque) facciate e dall'Allegato A composto da 1(una) facciata, e dall'allegato B composto da 16 (sedici) facciate, vidimate e timbrate, che costituiscono parte integrante del presente provvedimento, è stato redatto in un unico originale che rimarrà agli atti del Servizio Foreste dell'Area Politiche per lo Sviluppo Rurale. Copia conforme all'originale sarà trasmessa al Segretariato Generale della Giunta Regionale, copia all'Assessore alle Risorse Agroalimentari ed all'Ufficio proponente. Non sarà inviata copia all'Area Programmazione e Finanza - Servizio Ragioneria - in quanto non vi sono adempimenti di competenza dello stesso.

Il Dirigente del Servizio Foreste
Ing. Emanuele Giordano

ALLEGATO A

PSR Puglia 2007-2013
ASSE II
Misura 223 "Primo imboschimento delle superfici non agricole"

CONCESSIONE DELL'AIUTO PUBBLICO ALLE DOMANDE AMMESSE A FINANZIAMENTO

Beneficiario	N. domanda AGEA	P. IVA o CUAA	SPESA AMMESSA	IMPORTO AIUTO
Comune di Altamura	04730199140	**82002590725**	**59.298,03**	**56.754,43**
Comune di Nociglia	04730199199	**83000830758**	**14.930,24**	**13.044,86**
Comune di Manduria	04730199157	**80009070733**	**46.987,18**	**45.131,52**
Ala Fantini s.r.l.	04730198613	**01735350710**	**302.428,36**	**241.942,69**

IL RESPONSABILE DELLA MISURA 223
(Dott. Fabio Nicolosi)

_____

UNIONE EUROPEA REGIONE PUGLIA REPUBBLICA ITALIANA

ALLEGATO B

REGIONE PUGLIA
Area Politiche per lo Sviluppo Rurale
Programma Sviluppo Rurale FEASR 2007-2013

ASSE II - Miglioramento dell'ambiente e dello spazio rurale

MISURA 223 – Primo imboschimento di superfici non agricole

AZIONE 1 – *Bosco periurbano*
AZIONE 2 – *Bosco extraurbano*

Modalità di esecuzione degli interventi e di erogazione degli aiuti

PREMESSA

Con Determinazione del Dirigente del Servizio Foreste n. 117 del 14/04/2010, pubblicata sul BURP n. 77 del 29/04/2010, è stato approvato il bando per la presentazione delle domande di aiuto relative alla Misura 223 "*Primo imboschimento di superfici non agricole"* Azione 1 "*Bosco periurbano*" – Azione 2 "*Bosco extraurbano*".

Con Determinazione del Dirigente del Servizio Foreste n.205 del 15/07/2010, pubblicata sul BURP 123 del 22/07/2010, sono stati prorogati i termini per la presentazione delle istanze.

Con Determinazione del Dirigente del Servizio Foreste n. 268 del 17/11/2010, pubblicata sul BURP n. 177 del 25/11/2010, sono state approvate le graduatorie regionali provvisorie delle domande ritenute ricevibili e ammissibili in seguito ad istruttoria tecnico – amministrativa espletata dalla competente commissione di valutazione.

Con nota del Responsabile di Misura del 23/11/2010 è stato comunicato ai beneficiari la previsione di adozione del provvedimento dirigenziale inteso a disciplinare e specificare le modalità di esecuzione degli interventi ammessi a finanziamento, le procedure per la rendicontazione della spesa sostenuta e la relativa documentazione contabile a giustificazione della stessa, nonché le procedure e le modalità per l'erogazione dell'aiuto concesso.

Con Determinazione del Dirigente del Servizio Foreste n. 335 del 20/12/2010 è stata approvata la graduatoria regionale definitiva delle domande ammesse a finanziamento.

Il presente Allegato, che dispone e disciplina in ordine a quanto innanzi riportato, deve essere debitamente sottoscritto per ogni pagina e per accettazione dai beneficiari (dal RUP in caso di enti pubblici o dal legale rappresentante in caso di società) ed inviato al Responsabile di Misura, presso il Servizio Foreste sito in Bari alla Via Corigliano 1, entro 15 giorni dalla data di pubblicazione sul BURP, pena esclusione dai benefici della Misura.

1. ESECUZIONE DEGLI INTERVENTI

1.1 - Modalità di esecuzione degli interventi

I lavori riguardanti gli interventi inerenti il progetto di imboschimento/impianto devono essere eseguiti da imprese boschive, regolarmente iscritte all'Albo Regionale delle Imprese Boschive istituito con L.R. 11/03/2009 e disciplinata dal Regolamento Regionale n.15 del 06/07/2009, secondo quanto previsto dal punto 7 dal bando.

L'inizio dei lavori dovrà avvenire **entro 120 giorni** dalla pubblicazione sul BURP dell'atto di concessione dell'aiuto e dovrà essere comunicato entro 15 giorni alla Sezione Provinciale del Servizio Foreste competente per territorio e per conoscenza al Responsabile di Misura. Nella comunicazione il beneficiario dovrà inoltre indicare le generalità del direttore dei lavori (nome, cognome, codice fiscale, titolo professionale, recapito postale e telefonico, casella di posta elettronica) ed allegare fotocopia del relativo documento di riconoscimento.

La comunicazione dovrà inoltre essere completata dalla dichiarazione, resa dal suddetto direttore dei lavori ai sensi degli artt. 46 e 47 del D.P.R. 28/12/2000, n. 445, circa l'accertata regolarità delle norme di sicurezza sul lavoro allestite nel cantiere ovvero adottate in conformità delle disposizioni vigenti e del "Piano della Sicurezza".

I progetti di imboschimento/impianto ammessi a contributo dovranno concludersi **entro 18 mesi** dalla pubblicazione sul BURP delle concessioni degli aiuti e la richiesta di verifica finale di regolare esecuzione degli stessi deve essere presentata alla Sezione Provinciale competente per il territorio e per conoscenza al Responsabile di Misura, nei successivi trenta giorni.
In assenza di formale e valida richiesta di collaudo prodotta dal beneficiario nei **30 giorni successivi** ai termini assegnati per la realizzazione del progetto inviata alla Sezione Provinciale competente per il territorio e per conoscenza al Responsabile di Misura, si procederà alla revoca del finanziamento concesso ed al recupero delle somme eventualmente liquidate per acconto e/o per liquidazioni parziali per stati di avanzamento.
Il beneficiario è tenuto, altresì, ad effettuare le azioni di pubblicità degli interventi finanziati così come indicato dall'allegato 6 del Reg. (CE) 1974/2006 (applicazione di targhe o allestimento di cartelli informativi in relazione al costo del progetto finanziato).

Per gli enti pubblici
Gli Enti Pubblici, entro 120 giorni dalla pubblicazione del presente regolamento, dandone tempestiva comunicazione alla Sezione Provinciale competente per il territorio e per conoscenza al Responsabile di Misura, devono :

1. Nominare, con apposito provvedimento, il Responsabile Unico del Procedimento (RUP);
2. Predisporre la progettazione propedeutica all'attivazione delle procedure per l'affidamento/acquisizione dei lavori/servizi/forniture nel rispetto delle vigenti normative in materia di contratti pubblici;
3. Avviare la procedura per l'affidamento/acquisizione definitivo dei lavori/servizi/forniture nel rispetto delle vigenti normative in materia di contratti pubblici;
4. Assumere l'obbligazione giuridicamente vincolante per l'affidamento/acquisizione dei lavori/servizi/forniture;
5. Approvare, in seguito all'appalto, il Nuovo Quadro Economico di spesa depurato della economia da ribasso d'asta conseguita (Nuovo Quadro Economico Rideterminato – N.Q.E.R.), necessario alla ridefinizione, con successivo atto amministrativo della rettifica in riduzione dell'aiuto concesso, da parte del Responsabile di Misura. In caso di inosservanza si procederà d'ufficio alla revoca del finanziamento ed al recupero delle somme eventualmente già percepite;
6. Avviare concretamente le attività.

Le economie derivanti da ribasso d'asta non costituiscono somme a disposizione dell'ente pubblico.

1.2 - Autorizzazioni e/o pareri

E' fatto obbligo al beneficiario di acquisire preliminarmente alla esecuzione dei lavori eventuali titoli abilitativi, nullaosta o pareri variamente denominati, qualora previsti dalle vigenti normative urbanistiche, ambientali, idrogeologiche o dallo strumento urbanistico comunale.

1.3 - Determinazione della spesa ammissibile agli aiuti

La spesa massima ammissibile a favore del singolo beneficiario potrà essere di € 200.000,00 nell'arco di tre esercizi finanziari. In applicazione della Comunicazione 2009/C 83/01 del 2008, il limite di Euro 200.000,00 è elevato ad Euro 500.000,00 per gli aiuti concessi con provvedimenti emessi entro il 31/12/2010.

Sono considerate ammissibili a contributo (ai sensi del Reg. CE 1974/06 art.48) le sole spese sostenute dal beneficiario, relative all'imboschimento/impianto, espressamente previste per ciascuna tipologia d'intervento (Reg. CE 1698/05 art. 71).
Il periodo di ammissibilità delle spese decorre dalla data di presentazione della domanda di aiuto, a condizione che il beneficiario risulti inserito nella graduatoria definitiva degli ammessi e sia destinatario del provvedimento regionale di concessione dell'aiuto.
Per le Azioni 1 e 2 sono ammissibili tutti i costi sostenuti per la realizzazione dei singoli interventi, nei limiti indicati nel "Prezziario regionale dei lavori ed opere forestali ed arboricoltura da legno", approvato con Determinazione dirigenziale n. 289 del 28.05.2009 e pubblicato sul B.U.R.P. n. 84 del 11 giugno 2009.

Le spese generali, sono ammissibili fino alla percentuale massima del 12% oltre la spesa massima ammissibile per i costi di imboschimento/impianto. Le stesse, ai fini della rendicontazione, devono essere direttamente collegate all'operazione finanziata e necessarie per la sua preparazione o esecuzione, comprovate da documenti tecnici, amministrativi e contabili. Per spese generali si intendono quelle sostenute per la progettazione, la direzione lavori, il collaudo e le consulenze ambientali. Sono ammissibili, inoltre, le spese delle eventuali polizze fidejussorie.

L'IVA non costituisce spesa ammissibile.

Il costo sostenuto per i lavori inerenti il progetto di imboschimento/impianto deve essere giustificato esclusivamente da fatture regolarmente registrate e debitamente quietanzate con lettere liberatorie dalle imprese specializzate.

1.4 - Ammissibilità ed eleggibilità delle spese, documenti giustificativi e modalità di pagamento dei beneficiari

Ai fini dell'ammissibilità delle spese si fa riferimento, in generale, alle "*Linee guida sull'ammissibilità delle spese relative allo Sviluppo Rurale e ad interventi analoghi*" del Ministero delle Politiche Agricole, Alimentari e Forestali - Dipartimento delle Politiche Competitive, del Mondo Rurale e della Qualità – SVIRIS II, pubblicate nella versione attualmente vigente, sul sito regionale www.pma.regione.puglia.it).
La data di eleggibilità delle spese sostenute dai beneficiari decorre dal giorno successivo alla data di presentazione della domanda di aiuto.
I beneficiari degli aiuti devono produrre, a giustificazione delle spese sostenute per l'esecuzione degli interventi di imboschimento/impianto, fatture fiscalmente in regola, registrate e quietanzate e con relativa dichiarazione liberatoria della ditta esecutrice dei lavori per l'importo complessivo delle spese sostenute per l'esecuzione dei lavori;
L'impresa beneficiaria deve effettuare obbligatoriamente i pagamenti, mediante c/c dedicato, in favore delle ditte esecutrici degli interventi, con le seguenti modalità:

- *Bonifico*
- *Assegno bancario o circolare emesso con la dicitura "non trasferibile".*

In nessun caso sono consentiti pagamenti in contanti; pagamenti effettuati in tale forma non potranno essere ammessi agli aiuti.

1.5 - Conto Corrente Dedicato

Al fine di rendere trasparenti e documentabili tutte le operazioni finanziarie connesse alla realizzazione degli interventi, il beneficiario deve utilizzare un apposito Conto Corrente Dedicato per tutti i pagamenti connessi all' esecuzione degli interventi, circostanza resa vieppiù cogente dalla D. L. n. 187/2010 sulla tracciabilità dei flussi finanziari.

Le spese di apertura e di tenuta del conto corrente dedicato rientrano nell'ambito delle spese ammissibili, quali spese generali, mentre non sono ammissibili le spese per gli interessi debitori e gli altri oneri meramente finanziari.
Il beneficiario dell'aiuto prima dell'inizio dei lavori o della presentazione della domanda di pagamento dell'anticipo sul contributo concesso, dovrà aprire un "Conto Corrente Dedicato" sul quale devono transitare tutte le fonti di finanziamento necessarie per la realizzazione dell'intervento di natura pubblica. Il conto corrente dedicato dovrà restare attivo per l'intera durata di realizzazione delle opere di imboschimento/impianto e di erogazione dei relativi aiuti e sullo stesso non potranno risultare operazioni non riferibili agli interventi ammessi all'aiuto pubblico. Le entrate del conto saranno costituite esclusivamente dal contributo pubblico erogato da AGEA, dai mezzi propri immessi dall'imprenditore e da eventuale finanziamento bancario; le uscite saranno costituite solo dal pagamento delle spese sostenute per l'esecuzione degli interventi ammessi ai benefici.

2. EROGAZIONE DEGLI AIUTI

2.1 - Presentazione delle domande di pagamento e documentazione richiesta

L'erogazione dell'aiuto pubblico concesso è effettuata dall'Organismo Pagatore (AGEA). I beneficiari dovranno compilare, stampare e rilasciare le domande di pagamento sul portale SIAN, su apposita modulistica disponibile sullo stesso portale, nel rispetto della procedura stabilita nel manuale AGEA.
Copia cartacea della domanda di pagamento rilasciata sul portale SIAN con la relativa documentazione deve essere presentata alle Sezioni Provinciali competenti per territorio e per conoscenza al Responsabile di Misura.
L'erogazione dell'aiuto potrà avvenire per fasi (anticipazione e/o acconto/i su stato di avanzamento dei lavori e saldo finale) e, conseguentemente, potranno essere presentate le seguenti tipologie di domande di pagamento:

- *domanda di pagamento dell'anticipo;*
- *domanda di pagamento di acconto su stato di avanzamento lavori (SAL);*
- *domanda di pagamento del saldo finale.*

Nel caso in cui il contributo complessivamente concesso superi l'importo di €. 154.937,06 è necessario acquisire idonea e valida certificazione antimafia rilasciata dalla Prefettura (DPR 252/98 art.10), a corredo di ciascuna domanda di pagamento del contributo concesso (anticipo, acconto o saldo finale). Alla richiesta Prefettizia dovrà essere allegato il certificato d'iscrizione, riportante l'apposita dicitura antimafia, della ditta beneficiaria presso la C.C.I.A.A.

2.2 - Domanda di pagamento dell'anticipo al 50%

Riscontrata l'ammissione all'aiuto, il beneficiario potrà richiedere il pagamento di un'anticipazione nel limite massimo del 20% del contributo pubblico, elevato **al 50%** unicamente per i Provvedimenti Regionali di ammissione a contributo emessi entro il 31/12/2010, conformemente a quanto disposto all'articolo 56, paragrafo 2 del Regolamento CE 1974/2006, così come modificato dal Reg. 363/09.
La ditta beneficiaria è obbligata a rilasciare la domanda di anticipazione nel portale SIAN e a presentare copia cartacea della stessa alla Sezione Provinciale del Servizio Foreste competente per territorio e per conoscenza al Responsabile di Misura entro e non oltre 10 giorni dalla data del rilascio.

Per i soggetti privati
L'erogazione dell'anticipazione è subordinata alla presentazione di una garanzia fideiussoria bancaria o assicurativa, corrispondente al 110% dell'importo dell'anticipo richiesto, nonché dichiarazione di inizio dei lavori. La fideiussione bancaria o la polizza assicurativa devono essere rilasciate, rispettivamente, da Istituti di Credito o da Compagnie di Assicurazione - autorizzate dall'ex Ministero dell'Industria, del Commercio e dell'Artigianato ad esercitare le assicurazioni del ramo cauzioni ed incluse nell'elenco dell'art.1, lettera "c" della legge 348 del 10/06/1982, pubblicato nel sito internet www.isvap.it. - e devono avere una validità di 18 mesi (termine stabilito per l'esecuzione dei lavori) più tre semestralità successive.
Il costo della fideiussione rientra tra le spese ammissibili a finanziamento nell'ambito delle spese generali.
L'anticipazione potrà essere erogata solo in seguito alla presentazione della dichiarazione di avvenuto inizio dei lavori.

Per gli enti pubblici
L'erogazione dell'anticipazione potrà essere erogata solo in seguito alla presentazione della documentazione attestante l'avvenuto inizio della realizzazione degli investimenti ammessi, comprendente gli estremi degli atti di aggiudicazione dell'appalto dei lavori, il verbale di consegna dei medesimi all'impresa aggiudicataria, il certificato di inizio dell'esecuzione delle opere sottoscritto dal direttore dei lavori ed apposita delibera di assunzione di responsabilità a garanzia.

La ditta beneficiaria (privato o Ente Pubblico) dovrà presentare a corredo della prima domanda di pagamento dell'aiuto apposita dichiarazione (come da fac - simile n.1 del successivo paragrafo 10) con la quale attesta di aver preso visione di quanto disposto nel presente Allegato B e di accettare le condizioni ivi riportate.

La procedura di garanzia informatizzata attivata sul portale SIAN, sulla base dei dati inseriti nella domanda di pagamento, rende disponibile automaticamente lo schema di garanzia personalizzato. Successivamente il soggetto garante (banca o compagnia di assicurazioni) completa lo schema di garanzia fornito dal sistema e la sottoscrive. Tale procedura è riportata nella circolare AGEA n. 18 del 19 marzo 2009, successivamente modificata con la circolare n. 27 del 14/07/10.

2.3 - Domanda di pagamento dell'anticipo al 20%

Per i Provvedimenti Regionali di ammissione a contributo emessi oltre il 31/12/2010, riscontrata l'ammissione all'aiuto, il beneficiario potrà richiedere il pagamento di un'anticipazione nel limite massimo del 20% del contributo pubblico. Le procedure sono le stesse del precedente comma 2.2

2.4 - Domanda di pagamento dell'acconto

Premesso che per "**importo spesa ammessa**" si intende l'importo del progetto ammesso al finanziamento che il beneficiario si impegna a realizzare nel suo complesso indipendentemente dalla misura del contributo e per "**importo aiuto pubblico concesso**" si intende la quota di finanziamento riconosciuta sull'importo del progetto ammesso.
Si possono, pertanto, venire a prefigurare tre possibilità:

1. Il beneficiario non richiede alcun anticipo.

   E' possibile richiedere tre acconti sull'aiuto pubblico concesso in base allo Stato Avanzamento Lavori (SAL) :

a) primo SAL pari al 30 % dell'aiuto pubblico e da richiedere al completamento del 30% della spesa ammessa;
b) secondo SAL pari ad un ulteriore 30 % dell'aiuto pubblico e da richiedere al completamento del successivo 30% della spesa ammessa (60% totale della spesa ammessa);
c) terzo SAL pari ad un ulteriore 30% dell'aiuto pubblico e da richiedere al completamento del successivo 30% della spesa ammessa (90% totale della spesa ammessa);
d) a saldo il rimanente 10% dell'aiuto pubblico e da richiedere al completamento della spesa ammessa (100% della spesa ammessa)

2. Il beneficiario richiede un anticipo fino al 50%.

E' possibile richiedere due acconti sull'aiuto pubblico concesso in base allo Stato Avanzamento Lavori (SAL) :

a) primo SAL pari ad un ulteriore 20 % dell'aiuto pubblico e da richiedere al completamento del 70% totale della spesa ammessa;
b) secondo SAL pari ad un ulteriore 20 % dell'aiuto pubblico e da richiedere al completamento del successivo 20% della spesa ammessa (90% totale della spesa ammessa);
c) a saldo il rimanente 10% dell'aiuto pubblico e da richiedere al completamento della spesa ammessa (100% dell'importo della spesa ammessa)

3. Il beneficiario richiede un anticipo del 20%.

E' possibile richiedere due acconti sull'aiuto pubblico concesso in base allo Stato Avanzamento Lavori (SAL) :

a) primo SAL pari ad un ulteriore 35 % dell'aiuto pubblico e da richiedere al completamento del 55% della spesa ammessa
b) secondo SAL pari ad un ulteriore 35 % della spesa ammessa e da richiedere al completamento del successivo 35% della spesa ammessa (90% totale della spesa ammessa);
c) a saldo il rimanente 10% della spesa ammessa e da richiedere al completamento della spesa ammessa (100% dell'importo della spesa ammessa)

La domanda di pagamento di acconto su SAL deve essere compilata, stampata e rilasciata sul portale SIAN su apposita modulistica disponibile sullo stesso portale nel rispetto della procedura stabilita da Agea e presentata in copia cartacea corredata di tutta la documentazione sotto elencata alla Sezione Provinciale competente per territorio e per conoscenza al Responsabile di Misura entro e non oltre 10 giorni dal rilascio per consentire l'erogazione dell'acconto.

La documentazione da allegare alla domanda per la richiesta di SAL è la seguente:

- Relazione sullo stato di avanzamento dei lavori firmata dal direttore dei lavori e controfirmato dal beneficiario;
- documenti giustificativi della spesa corrispondente allo stato di avanzamento per il quale si richiede l'acconto, in originale (le fatture registrate, debitamente quietanzate e fiscalmente in regola, devono essere corredate dalle lettere liberatorie delle ditte esecutrici). Su tali fatture, preliminarmente alla restituzione alla ditta beneficiaria, dovrà essere apposta la dicitura "**Intervento finanziato dalla Unione Europea ai sensi della Misura 223, Azione __ - PSR Puglia 2007 - 2013**";
- copia dell'estratto del Conto Corrente Dedicato dal quale si evincono le operazioni effettuate dalla data di accensione fino alla data di ultimazione dei pagamenti del SAL;
- contabilità del SAL redatta in forma analitica ivi comprese le spese generali;

- foto esaustive delle aree interessate dall'intervento di imboschimento/impianto;
- copia di eventuali titoli abilitativi, qualora previsti dalle vigenti normative urbanistiche, autorizzazioni, nulla osta o pareri previsti dalle vigenti normative urbanistiche, ambientali, idrogeologiche, o dichiarazione sostitutiva di atto di notorietà attestante che per gli interventi in progetto non sussiste alcun obbligo di acquisizione;
- dichiarazione del titolare o legale rappresentante dell'impresa che ha eseguito i lavori attestante la regolare posizione contributiva degli operai, mediante presentazione di DURC che non esclude la prassi di interrogazione ad Equitalia;
- dichiarazione della ditta beneficiaria relativamente al piano di sicurezza dei lavoratori, ove previsto, ai sensi della normativa vigente;
- dichiarazione della ditta beneficiaria, ai sensi dell'art. 47 del DPR n. 445/2000, con la quale si attesta la mancanza di note di credito da parte delle ditte che hanno emesso le fatturazioni e si impegna ad informare la Sezione Provinciale competente e per conoscenza il Responsabile di Misura, qualora dovessero essere emesse in data successiva a quella della dichiarazione;
- dichiarazione della ditta beneficiaria e del direttore dei lavori (come da facsimile 2 del successivo paragrafo 10) attestante che i lavori di imboschimento sono stati eseguiti conformemente a quanto stabilito nelle "*Indicazioni tecniche per interventi forestali e selvicolturali nelle aree naturali protette e nei Siti Natura 2000*" (DGR n. 2250 del 26/10/2010);
- dichiarazione della ditta beneficiaria, resa ai sensi dell'art. 47 del D.P.R. n. 445/2000, con la quale si attesta, pena la decadenza dai benefici concessi :
  - di non aver commesso nei cinque anni precedenti azioni che determinino l'esclusione dalle sovvenzioni del fondo FEASR;
  - di non aver beneficiato per gli interventi oggetto di aiuto ai sensi della Misura 223 del PSR Puglia di altri contributi o agevolazioni pubbliche concesse a qualsiasi titolo;
- certificazione antimafia rilasciata dalla Prefettura (DPR 252/98 art.10) nel caso di contributo pubblico di importo superiore a euro 154.937,07

2.5 - Domanda di pagamento del saldo finale

A seguito di ultimazione dei lavori ammessi ai benefici, per l'erogazione del saldo del contributo o dell'intero aiuto in unica soluzione il beneficiario deve compilare, stampare e rilasciare nel portale SIAN domanda di pagamento su apposita modulistica disponibile sullo stesso e presentare alla Sezione Provinciale competente per territorio e per conoscenza al Responsabile di Misura, copia cartacea della stessa, unitamente a tutta la documentazione elencata a fine paragrafo.

I lavori di imboschimento/impianto si intendono ultimati quando gli interventi ammessi ai benefici saranno completati e le relative spese (giustificate da fatture debitamente registrate, quietanzate e corredate dalle relative liberatorie e da altri documenti aventi valore probatorio equivalente) risulteranno completamente ed effettivamente pagate dal beneficiario, come risultante dall'estratto del conto corrente dedicato.

Nel caso in cui l'ultimazione dei lavori avvenga in coincidenza con il termine di scadenza stabilito (18 mesi) la domanda di pagamento del saldo dovrà essere rilasciata nel portale SIAN entro 30 giorni dalla scadenza e copia cartacea della stessa, corredata della documentazione prevista, deve essere presentata, alla Sezione Provinciale competente per territorio e per conoscenza al Responsabile di Misura, entro i successivi 10 giorni.

L'importo liquidabile sarà determinato sulla base dell'aiuto concesso, verificato alla conclusione delle procedure istruttorie ed approvato sulla base di quanto previsto dall'art. 31 del Reg. CE 1975/06 in tema di riduzioni ed esclusioni, al netto di eventuali anticipazioni e/o acconti già erogati.

Alla conclusione dell'intero progetto di imboschimento/impianto, con documentazione di tutte le spese materiali e spese generali, il beneficiario dovrà presentare domanda di collaudo finale, alla Sezione Provinciale del Servizio Foreste competente per territorio e per conoscenza al Responsabile di Misura. A seguito della domanda di collaudo, che verrà espletato da funzionario diverso di altra sezione provinciale, saranno eseguiti gli accertamenti di regolare esecuzione delle opere e verrà redatto relativo verbale, con la determinazione dell'importo liquidabile a saldo.

In assenza di formale e valida richiesta di collaudo prodotta dal beneficiario nei 30 giorni successivi ai termini assegnati per la realizzazione del progetto si procederà **alla revoca del finanziamento** concesso ed al recupero delle somme eventualmente liquidate per acconto e/o per liquidazioni parziali per stati di avanzamento.

Documentazione da allegare alla domanda di pagamento del saldo:

- Relazione finale dei lavori firmata dal direttore dei lavori e controfirmato dal beneficiario;
- documenti giustificativi di spesa in originale (le fatture registrate, debitamente quietanzate e fiscalmente in regola, devono essere corredate dalle lettere liberatorie delle ditte esecutrici). Su tali fatture, preliminarmente alla restituzione alla ditta beneficiaria, dovrà essere apposta la dicitura "***Intervento finanziato dalla Unione Europea ai sensi della Misura 223 – Azione _- PSR Puglia 2007-2013***";
- copia dell'estratto del conto corrente dedicato dal quale si evincono le operazioni effettuate dalla data di accensione fino alla data di ultimazione dei pagamenti;
- elaborati tecnici (planimetrie con l'indicazione delle particelle catastali e delle aree interessate dagli interventi di imboschimento/impianto datati e sottoscritti dal direttore dei lavori e dalla ditta beneficiaria);
- contabilità finale redatta in forma analitica ivi comprese le spese generali;
- foto esaustive delle aree interessata dall'intervento;
- copia di eventuali titoli abilitativi, qualora previsti dalle vigenti normative urbanistiche, autorizzazioni, nulla osta o pareri previsti dalle vigenti normative urbanistiche, ambientali, idrogeologiche, o dichiarazione sostitutiva di atto di notorietà attestante che per gli interventi di ripristino non sussiste alcun obbligo di acquisizione (*da non allegare se già inviate con la domanda di pagamento di SAL*);
- certificato di regolare esecuzione dei lavori eseguiti, firmato dal direttore dei lavori;
- dichiarazione del titolare o legale rappresentante dell'impresa che ha eseguito i lavori attestante la regolare posizione contributiva degli operai;
- dichiarazione della ditta beneficiaria relativamente al piano di sicurezza dei lavoratori, ai sensi della legge n. 626/94, ove previsto;
- dichiarazione della ditta beneficiaria, ai sensi dell'art. 47 del DPR n. 445/2000, con la quale si attesta la mancanza di note di credito da parte delle ditte che hanno emesso le fatturazioni e si impegna ad informare la Sezione Provinciale competente qualora dovessero essere emesse in data successiva a quella della dichiarazione;
- dichiarazione della ditta beneficiaria e del direttore dei lavori (come da facsimile 2 del paragrafo 10) attestante che i lavori di imboschimento sono stati eseguiti conformemente a quanto stabilito nelle "Indicazioni tecniche per interventi forestali e selvicolturali nelle aree naturali protette e nei Siti Natura 2000" (DGR n. 2250 del 26/10/2010);
- dichiarazione della ditta beneficiaria, resa ai sensi dell'art. 47 del D.P.R. n. 445/2000, con la quale si attesta, pena la decadenza dai benefici concessi:
  - di non aver commesso nei cinque anni precedenti azioni che determinino l'esclusione dalle sovvenzioni del fondo FEASR;
  - di non aver beneficiato per gli interventi oggetto di aiuto ai sensi della Misura 223 del PSR Puglia di altri contributi o agevolazioni pubbliche concesse a qualsiasi titolo;
- certificazione antimafia rilasciata dalla Prefettura (DPR 252/98 art.10) nel caso di contributo pubblico di importo superiore a euro 154.937,07.

3. IMPEGNI

Il beneficiario si impegna a :

- realizzare gli interventi di imboschimento/impianto secondo le modalità previste dagli elaborati tecnici allegati alla domanda di aiuto o da eventuali varianti che devono essere obbligatoriamente comunicate ed approvate, prima dell'inizio dei lavori, dalla Commissione di Valutazione;
- concludere gli interventi entro 18 mesi dalla pubblicazione della determina di concessione sul BURP della Regione Puglia e inviare, nei successivi 30 giorni la richiesta di collaudo;
- consentire ed agevolare i controlli disposti dagli organismi competenti ed inoltre a fornire ogni opportuna informazione, mettendo a disposizione il personale, la documentazione tecnica e contabile, la strumentazione e quanto necessario a tal fine;
- custodire in sicurezza i documenti giustificativi di spesa dell'operazione ammessa a finanziamento, al fine di permettere in qualsiasi momento le verifiche in capo ai competenti organismi; tale custodia dovrà essere assicurata almeno fino a cinque anni dalla data di accertamento di regolare esecuzione;
- rispettare gli obblighi in materia di informazione e pubblicità, anche in riferimento all'utilizzo del logo dell'Unione Europea, specificando il Fondo di finanziamento, l'Asse e la Misura, secondo quanto previsto nell'allegato VI al Reg. (CE) 1974/2006; par.2.2 e 3.1, per investimenti superiori a € 50.000,00;
- eseguire gli interventi di imboschimento in conformità alle "Indicazioni tecniche per interventi forestali e selvicolturali nelle aree naturali protette e nei Siti Natura 2000" (DGR n. 2250 del 26/10/2010);

inoltre si impegna a rispettare le norme:

- sul regime di condizionalità ai sensi del Reg. CE n° 73/2009 e s.m.i. (Decreto Mi.P.A.A.F. n. 30125 del 22/12/2009 e D.G.R. n. 525 del 23/02/2010) nonché di altre norme in materia di tutela dell'ambiente, delle risorse naturali e del paesaggio – e della circolare Agea n. 507 del 02/07/2010;
- sulla sicurezza sui luoghi di lavoro ai sensi del D.lgs. n° 81/2008 e s.m.i;
- previste dalla legge regionale n. 28/2006 "Disciplina in materia di contrasto al lavoro non regolare" e dal Regolamento regionale attuativo n. 31 del 27/11/2009.

3.1 Disciplina in materia di contrasto al lavoro non regolare

Si riporta quanto previsto dall'art. 2 – Norme in materia di benefici pubblici - del Regolamento regionale attuativo n. 31 del 27/11/2009:

Comma 1… "È condizione essenziale per l'erogazione del beneficio economico l'applicazione integrale, da parte del beneficiario, del contratto collettivo nazionale per il settore di appartenenza e, se esistente, anche del contratto collettivo territoriale, che siano stati stipulati dalle organizzazioni sindacali dei lavoratori e dalle associazioni dei datori di lavoro comparativamente più rappresentative sul piano nazionale. Tale applicazione deve interessare tutti i lavoratori dipendenti dal beneficiario e deve aver luogo quanto meno per l'intero periodo nel quale si articola l'attività incentivata e sino all'approvazione della rendicontazione oppure per l'anno, solare o legale, al quale il beneficio si riferisce e in relazione al quale è accordato.

Il beneficio è in ogni momento revocabile, totalmente o parzialmente, da parte del concedente allorché la violazione della clausola che precede (d'ora in poi clausola sociale) da parte del beneficiario sia stata definitivamente accertata:

a) dal soggetto concedente;

b) dagli uffici regionali;

c) dal giudice con sentenza;

d) a seguito di conciliazione giudiziale o stragiudiziale;

e) dalle pubbliche amministrazioni istituzionalmente competenti a vigilare sul rispetto della legislazione sul lavoro o che si siano impegnate a svolgere tale attività per conto della Regione.
Il beneficio sarà revocato parzialmente, in misura pari alla percentuale di lavoratori ai quali non è stato applicato il contratto collettivo rispetto al totale dei lavoratori dipendenti dal datore di lavoro occupati nell'unità produttiva in cui è stato accertato l'inadempimento. Il beneficio sarà revocato totalmente qualora l'inadempimento della clausola sociale riguardi un numero di lavoratori pari o superiore al 50% degli occupati dal datore di lavoro nell'unità produttiva in cui è stato accertato l'inadempimento, nonché in caso di recidiva in inadempimenti sanzionati con la revoca parziale.
In caso di recidiva di inadempimenti sanzionati con la revoca parziale, il datore di lavoro sarà anche escluso da qualsiasi ulteriore concessione di benefici per un periodo di 1 anno dal momento dell'adozione del secondo provvedimento.
Qualora l'inadempimento della clausola sociale riguardi un numero di lavoratori pari o superiore all'80% degli occupati dal datore di lavoro nell'unità produttiva in cui è stato accertato l'inadempimento, il soggetto concedente emetterà anche un provvedimento di esclusione da qualsiasi ulteriore concessione di benefici per un periodo di 2 anni dal momento in cui è stato accertato l'inadempimento. In caso di revoca parziale, qualora alla data della revoca stessa le erogazioni siano ancora in corso, l'ammontare da recuperare può essere detratto a valere sull'erogazione ancora da effettuare. Qualora le erogazioni ancora da effettuare risultino invece complessivamente di ammontare inferiore a quello da recuperare ovvero si sia già provveduto all'erogazione a saldo e il beneficiario non provveda all'esatta e completa restituzione nei termini fissati dal provvedimento di revoca, la Regione avvierà la procedura di recupero coattivo.
Analogamente si procederà nei casi di revoca totale, qualora il beneficiario non provveda all'esatta e completa restituzione nei termini concessi.
In casi di recupero delle somme erogate per effetto di revoca parziale o totale, ovvero di detrazione di parte delle stesse dalle erogazioni successive, le medesime somme saranno maggiorate degli interessi legali e rivalutate sulla base dell'indice ISTAT dei prezzi al consumo per le famiglie di operai e impiegati".
Comma 2… "Sono esclusi dalla concessione del beneficio economico coloro nei cui confronti al momento dell'emanazione del presente atto, risulti ancora efficace un provvedimento di esclusione da qualsiasi ulteriore concessione di benefici per violazione della clausola sociale di cui all'art. 1 della LR 26 ottobre 2006, n. 28".

4. CONTROLLI E VERIFICHE A CAMPIONE

I controlli tecnici e amministrativi e le eventuali sanzioni sono disciplinati dal Reg. CE n.1975/06 che stabilisce modalità di applicazione del Reg. CE 1698/05 del Consiglio per quanto riguarda l'attuazione delle procedure di controllo e della condizionalità per le misure di sostegno dello sviluppo rurale.

I controlli amministrativi sono stati effettuati su tutte le domande di aiuto ammesse a contributo.
Qualora a seguito dei controlli sulle domande di pagamento a qualsiasi titolo ed in qualunque momento effettuati, dovessero essere rilevate infrazioni e/o irregolarità e/o anomalie e/o difformità, rispetto alle prescrizioni ed obblighi previsti dalla normativa comunitaria, dal bando e dai provvedimenti amministrativi regionali di attuazione della Misura, saranno applicate riduzioni degli aiuti, fino all'esclusione degli stessi, secondo quanto disciplinato dalla normativa in vigore.

Gli aiuti sono, altresì, revocati, qualora gli interventi non siano realizzati per almeno l' 80% di quelli previsti nel progetto di investimento, approvato e finanziato, fermo restando i casi di forza maggiore previsti dalla normativa vigente.
Le Sezioni Provinciali per le domande di aiuto di propria competenza potranno, qualora lo ritengano necessario, effettuare accertamenti in loco a campione sulle domande ammesse a

finanziamento.

5. MODIFICHE E VARIANTI

Eventuali modifiche sulle opere previste nel progetto di imboschimento/impianto vanno comunicate prima della loro esecuzione alla Sezione Provinciale del Servizio Foreste della Regione Puglia competente per territorio e per conoscenza al Responsabile di Misura con modalità scritte, allegando i relativi elaborati tecnici.
Le Sezioni Provinciali successivamente trasmettono le varianti alla Commissione di valutazione, che dovrà valutarle ed eventualmente approvarle.

Le varianti ai progetti finanziati possono essere richieste entro 12 mesi dalla notifica della determinazione dirigenziale (pubblicazione sul BURP) di concessione del contributo. Esse, preventivamente autorizzate dal Servizio Foreste che ha emesso la determinazione di concessione, potranno essere valutate solo in casi eccezionali e per motivi oggettivamente giustificati riconducibili a condizioni sopravvenute o a causa di forza maggiore indipendenti dalla volontà del beneficiario; in nessun caso sono ammesse varianti al progetto di investimento che possano ridurre il punteggio assegnato all'iniziativa tanto da renderlo inferiore al minimo richiesto per il suo finanziamento, ovvero determinare variazioni dei punteggi sulla base dei quali sono state stilate le graduatorie di ammissibilità.

È facoltà della Commissione di valutazione concedere un'unica proroga ai termini indicati per la realizzazione degli imboschimenti/impianti. La relativa richiesta, pena inaccettabilità della stessa, opportunamente motivata, deve essere presentata dagli interessati prima della scadenza originaria dei termini fissati.

E' fatto obbligo di apportare una variante in corso d'opera qualora la superficie di intervento, approvata ed ammessa a finanziamento, sia stata percorsa in parte da un incendio boschivo, per il quale il beneficiario è tenuto a dare tempestiva comunicazione alla Sezione Provinciale del Servizio Foreste competente per territorio e, per conoscenza, al Responsabile della Misura.

Non sono ammessi aumenti di spesa del contributo pubblico concesso. Eventuali maggiori spese, rispetto all'importo complessivo dell'investimento approvato, saranno a totale carico della ditta beneficiaria dell'aiuto.

Le modifiche al progetto di imboschimento/impianto non potranno comunque comportare una riduzione del costo totale superiore al 20 %.

6. CAMBIO DEL TITOLARE E RECESSO

Per recesso dagli impegni assunti s'intende la rinuncia volontaria al contributo. L'istanza di rinuncia deve essere presentata dal Beneficiario al Responsabile di Misura.
In linea generale, il recesso dagli impegni assunti è possibile in qualsiasi momento del periodo d'impegno.
Il recesso per rinuncia volontaria comporta la decadenza totale dall'aiuto ed il recupero delle somme già erogate, maggiorate degli interessi legali.
Il cambio del beneficiario conseguente al trasferimento degli impegni assunti o delle attività avviate con la presente Misura può avvenire solo prima dell'erogazione del saldo, deve essere effettuato attraverso il modello unico di domanda informatizzato ed implica l'apertura di un nuovo procedimento; in tal caso il beneficiario che subentra deve possedere i requisiti, soggettivi ed oggettivi posseduti dal beneficiario originario.

In ogni caso, la possibilità di effettuare il cambio di beneficiario deve essere valutato dal Responsabile di Misura che può non concedere il subentro, concederlo con revisione del punteggio di priorità acquisito e del contributo spettante oppure concederlo senza alcuna variazione.
Il beneficiario è tenuto a comunicare alla Regione Puglia Settore Foreste le variazioni inerenti i terreni oggetto di impegno e le attività ammesse a contributo entro 30 gg. continuativi dal verificarsi degli eventi.

7. RIDUZIONI, ESCLUSIONI, SANZIONI, REVOCHE E RECUPERI

Qualora a seguito dei controlli sulle domande di pagamento a qualsiasi titolo ed in qualunque momento effettuati, dovessero essere rilevate infrazioni e/o irregolarità e/o anomalie e/o difformità, rispetto alle prescrizioni ed obblighi previsti dalla normativa comunitaria, dal bando e dai provvedimenti amministrativi regionali di attuazione della Misura, saranno applicate riduzioni degli aiuti, fino all'esclusione degli stessi, secondo quanto disciplinato dalla normativa in vigore.
Per quanto riguarda le disposizioni in materia di violazioni, riduzioni e sanzioni si rimanda a quanto stabilito nei seguenti provvedimenti:

- D.M. n. 30125 del 22/12/2009 "Disciplina del regime di condizionalità ai sensi del regolamento (CE) n. 73/2009 e delle riduzioni ed esclusioni per inadempienze dei beneficiari dei pagamenti diretti e dei programmi di sviluppo rurale".
- Legge n. 898 del 23/12/1986 "Sanzioni amministrative e penali in materia di aiuti comunitari nel settore agricolo".
- Reg. (CE) N.1975/2006 "Modalità di applicazione del regolamento (CE) n.1698/2005 del Consiglio per quanto riguarda l'attuazione delle procedure di controllo e della condizionalità per le misure di sostegno dello sviluppo rurale".
- Reg. (CE) n.796/2004 recante modalità di applicazione della condizionalità, della modulazione e del sistema integrato di gestione e di controllo di cui ai Regolamenti del Consiglio n.1782/2003 e CE n.73/2009, nonché modalità di applicazione della condizionalità di cui al Reg. 479/2008 del Consiglio.
- D.G.R. n. 2646 del 30/11/2010 che comprende le casistiche di riduzione, esclusione e decadenza, e le relative entità, secondo quanto previsto dal D.M. 22/12/2009 n. 30125.

8. CAUSE DI FORZA MAGGIORE

Costituiscono causa di forza maggiore:

1. L'esproprio per pubblica utilità di una parte rilevante dell'azienda che non consenta la prosecuzione delle attività, se detta espropriazione non era prevedibile al momento dell'assunzione dell'impegno, comprovato da provvedimento dell'autorità pubblica che attesta lo stato di somma urgenza e dispone l'esproprio o l'occupazione indicando le particelle catastali interessate;
2. Calamità naturale grave, che colpisca in misura rilevante gli impianti e/o la superficie agricola dell'azienda, comprovato da provvedimento dell'autorità competente che accerta lo stato di calamità, con individuazione del luogo interessato, o in alternativa, certificato rilasciato da autorità pubbliche;
3. Distruzione fortuita dei fabbricati aziendali adibiti all'allevamento, comprovata da denuncia alle forze dell'ordine;
4. Il decesso del Beneficiario, comprovato da certificato di morte;
5. L'incapacità professionale di lunga durata del Beneficiario (malattia, incidenti, ecc.) comprovata da eventuale denuncia di infortunio, certificazione medica attestante lungo degenza e attestante che le malattie invalidanti non consentano lo svolgimento della specifica attività professionale.

La documentazione probante deve essere inviata dal Beneficiario finale, o in caso di decesso da un suo erede, alla Sezione Provinciale competente per territorio, e per conoscenza al Responsabile di Misura e all'Organismo Pagatore AGEA entro 15 giorni lavorativi, a decorrere dal giorno in cui l'evento si è verificato.

9. DISPOSIZIONI FINALI

Per quanto non espressamente riportato nel presente atto si rimanda al Bando della Misura 223 pubblicato sul BURP n. 77 del 29/04/2010 e al PSR Puglia 2007-2013 - *modificato in seguito all'implementazione dell'Health Check e Recovery Plan e* approvato dalla Giunta regionale con deliberazione n.1105 del 26 aprile 2010 pubblicata sul BURP n. 93 del 26/05/2010 – nonché alle norme comunitarie, nazionali e regionali vigenti in materia di regime di aiuti.

10. FAC – SIMILE DICHIARAZIONI





UNIONE EUROPEA **REGIONE PUGLIA** **REPUBBLICA ITALIANA**

Fac - Simile n. 1

DICHIARAZIONE SOSTITUTIVA DI NOTORIETA'

Ai sensi degli artt. 46 e 47, D.P.R. 28 Dicembre 2000 n.445, consapevole delle sanzioni penali nel caso di dichiarazioni non veritiere, di formazione o uso di atti falsi, richiamate dall'art. 76 del D.P.R. medesimo.

Il/la sottoscritto/a:		
Nato a:		il
Residente in:		
Via:		

beneficiario degli aiuti previsti dalla Misura 223 - Azione ___ " ……" del Piano di Sviluppo Rurale 2007-2013 della Regione Puglia

DICHIARA

ai fini della domanda di pagamento dell'anticipo, di aver preso visione di quanto stabilito nell'Allegato B del provvedimento avente ad oggetto le "Modalità di esecuzione degli interventi e di erogazione degli aiuti" e di accettare tutte le condizioni ivi stabilite.

Fatto a il

Firma del Titolare di domanda

Si allega copia del documento di riconoscimento in corso di validità.





UNIONE EUROPEA **REGIONE PUGLIA** **REPUBBLICA ITALIANA**

Fac - Simile n. 2

DICHIARAZIONE SOSTITUTIVA DI NOTORIETA'

Ai sensi degli artt. 46 e 47, D.P.R. 28 Dicembre 2000 n.445, consapevole delle sanzioni penali nel caso di dichiarazioni non veritiere, di formazione o uso di atti falsi, richiamate dall'art. 76 del D.P.R. medesimo.

Il/la sottoscritto/a:	
Nato a:	il
Residente in:	
Via:	
In qualità di:	Titolare di domanda di aiuto ammesso ai benefici della Misura 223 - Azione _" ……." del Piano di Sviluppo Rurale 2007-2013 della Regione Puglia
Il/la sottoscritto/a:	
Nato a:	il
Residente in:	
Via:	
In qualità di:	**Direttore dei lavori**

DICHIARANO

che i lavori sono stati eseguiti a perfetta regola d'arte e conformemente alle "Indicazioni tecniche per interventi forestali e selvicolturali nelle aree naturali protette e nei Siti Natura 2000" (DGR n. 2250 del 26/10/2010, pubblicata sul BURP n. 166/2010).

il _____

Firma del direttore dei lavori *Firma del Titolare di domanda*

Si allega copia del documento di riconoscimento in corso di validità

DETERMINAZIONE DEL DIRIGENTE SERVIZIO FORMAZIONE PROFESSIONALE 16 dicembre 2010, n. 2750

D.D. n. 537 del 20/04/2009, pubblicata sul BURP n. 62 del 23/04/09: P.O. PUGLIA 2007-2013, Fondo Sociale Europeo, Asse I Adattabilità - Decreti Direttoriali del Ministero del Lavoro, della Salute e delle Politiche Sociali: APPR-PROF/2009: Assegnazione Buoni di Formazione (n. 6).

L'anno **2010** addì 16 del mese di Dicembre in Bari, presso il Servizio Formazione Professionale

IL DIRIGENTE DEL SERVIZIO

VISTI gli artt. 4, 5 e 6della Legge Regionale n.7/97;

VISTA la deliberazione della Giunta Regionale n.3261/98;

VISTI gli artt. 4 e 16 del D.lgs 165 del 30/03/2001;

VISTE il Decreto del Presidente della Giunta Regionale del 22/02/2008 n. 161;

RILEVATO che è stata espletata l'istruttoria amministrativa da parte del competente Ufficio;

RITENUTO di dover provvedere in merito, con l'adozione della presente decisione finale, in quanto trattasi di materia ricadente in quella di cui all'art. 5/comma 1 della già richiamata L.R. n. 7/97.

VISTA la relazione di seguito riportata:

In attuazione della legge regionale sull'apprendistato professionalizzante, "*Disciplina in materia di apprendistato professionalizzante*" del 22 novembre 2005, n.13, con determinazione dirigenziale **n. 537 del 20/04/2009, pubblicata sul BURP n. 62 del 23/04/09,** è stato approvato l'avviso pubblico **APPR-PROF/2009** per la presentazione di azioni formative per l'apprendisti.

In esito al precitato avviso, alla data del 09/09/2009 (data di ricezione dell'ultima istanza esaminata) sono pervenuti al Servizio Formazione Professionale n. **13** nuovi plichi (dal prot. **n.34/80/FP** al **n. 34/92/FP**), contenenti le istanze di assegnazione dei Voucher formativi.

Tali istanze sono state valutate secondo quanto previsto dall'Avviso APPR-PROF/2009, ai sensi del comma 6, art. 8 della L.R. 13/2005 *"Oneri derivanti dal finanziamento della formazione esterna"*, a norma del quale *"… l'assegnazione dei buoni avviene secondo l'ordine temporale di presentazione delle richieste ammissibili sino ad esaurimento delle risorse disponibili"*.

A seguito della verifica di ammissibilità è risultato che **n. 9** istanze sono state dichiarate integralmente ammissibili a finanziamento, **n.3** istanze sono state dichiarate parzialmente ammissibili per le motivazioni riportate negli **allegati "A" e"B",** parti integranti e sostanziali del presente provvedimento, e **n.1** istanza è stata dichiarata non ammissibile per le motivazioni riportate nell'**allegato "B"** del presente provvedimento.

Nello specifico le **n. 12** istanze dichiarate ammissibili contengono complessivamente **n. 86 azioni formative** (suddivise in azioni formative annuali, biennali e triennali) e l'elenco del numero di buoni di formazione (voucher) assegnati per i corsi di formazione esterna rivolti ad apprendisti, con un costo complessivo pari ad **euro 2.376.220,00** secondo quanto riportato nell'allegato "A", parte integrante e sostanziale del presente provvedimento.

Si dà atto che il presente provvedimento, con il relativo allegato, sarà pubblicato sul BURP a cura del Servizio Formazione Professionale.

ADEMPIMENTI CONTABILI DI CUI ALLA L.R.28/01

La spesa di cui al presente atto, pari ad **euro 2.376.220,00** derivante dall'assegnazione dei buoni di formazione, trova copertura nell'impegno di spesa già assunto con **D.D. n.537** del **20/04/09** a valere sul P.O. PUGLIA FSE 2007 - 2013 - Asse I "Adattabilità".

VISTO di attestazione disponibilità finanziaria

Vincenti

DETERMINA

- di approvare le risultanze della valutazione delle istanze contenute nei n. **13** nuovi plichi presentati dai soggetti proponenti e pervenuti sino al 09/09/2009 (data dell'ultima istanza esaminata);

- di dichiarare ammissibili a finanziamento **n. 12** istanze, contenenti complessivamente n. **86** azioni formative (suddivise in azioni formative annuali, biennali e triennali) rivolte a n. 1030 apprendisti così come riportato nell'**allegato "A"**, parte integrante e sostanziale del presente provvedimento, composto da n. 9 pagine, numerate da 1 a 9, contenente l'elenco dei buoni di formazione (voucher) assegnati per le azioni di formazione esterna rivolti ad apprendisti, per una spesa complessiva pari ad **euro 2.376.220,00**, in esito all'Avviso **APPR-PROF/2009** approvato con D.D. **n. 537 del 20/04/2009, pubblicata sul BURP n. 62 del 23/04/09;**

- di dare atto che sono risultate parzialmente non ammesse a finanziamento **n. 3 istanze** così come riportato nell'**allegato "B"**, parte integrante e sostanziale del presente provvedimento, composto da n. 1 pagina;

- di dare atto che è risultata non ammessa a finanziamento **n. 1 istanza** così come riportato nell'**allegato "B"**, parte integrante e sostanziale del presente provvedimento, composto da n. 1 pagina;

- di dare atto che la spesa di cui al presente atto, pari ad **euro 2.376.220,00**, è garantita nei modi e nei termini indicati nella sezione contabile;

- di disporre la pubblicazione sul Bollettino Ufficiale della Regione Puglia del presente provvedimento, a cura del Servizio Formazione Professionale, ai sensi dell'art. 6 della L.R. n. 13/94.

Il presente provvedimento, composto da n.4 pagine più l'Allegato "A" e l'allegato "B"composti rispettivamente da n. 9 pagine e n. 1 pagina:

- è immediatamente esecutivo;

- sarà reso pubblico, ai sensi del 3° comma art.16, del decreto del Presidente della Giunta Regionale n.161 del 22/02/08, mediante affissione all'Albo del Servizio Formazione Professionale, ove resterà affisso per n. 10 giorni consecutivi;

- verrà trasmesso ai competenti uffici del Servizio, per la dovuta notifica agli interessati e per gli adempimenti di competenza;

- sarà trasmesso in copia conforme all'originale al Segretariato Generale della Giunta Regionale, ai sensi dell'art. 6, comma quinto della L.R. n. 7/97, ed in copia all'Assessore alla Formazione Professionale.

Il Dirigente del Servizio
Dott.ssa Giulia Campaniello

I sottoscritti attestano che il procedimento istruttorio affidato, di cui alla presente determinazione, è stato espletato nel rispetto delle norme vigenti e che il presente schema di determinazione è conforme alle risultanze istruttorie.

Il Funzionario Istruttore
Cavallo

Il Responsabile dell'Asse I - Adattabilità
Scquicciarini

Il Dirigente dell'Ufficio
Programmazione ed Attuazione delle Attività Finanziate
Moreo

REGIONE PUGLIA
Area politiche per lo Sviluppo, il Lavoro e l'Innovazione
Servizio Formazione Professionale

Allegato "A"

ASSE 1 - ADATTABILITA' - Avviso APPR-PROF/2009

APPRENDISTATO PROFESSIONALIZZANTE

Assegnazione buoni di formazione - n. 6

N°	Prot.	Data arrivo	Soggetto proponente	Sede legale	Sede di svolgimento	N°	Denominazione azione formativa	Codice azione formativa	Annualità	Ore di formazione	N° apprendisti	Monteore (n° appr x ore form)	Valore Buono di formazione	Costo Progressivo
1	34/80	06/08/2009	Ente Scuola Edile Taranto	Taranto	Taranto	1	Operaio edile polivalente	POR0713IAPPRPROF090870	1 di 3	120	15	1.800	€ 36.000,00	**€ 36.000,00**
					TOTALE					**120**	**15**	**1.800**	**€ 36.000,00**	
2	34/81	06/08/2009	Ente Scuola Edile Taranto	Taranto	Taranto	1	Operaio edile polivalente - POR0632b3APPRPROF0226 - POR0632b3APPRPROF0293 - POR0632b3APPRPROF0621	POR0713IAPPRPROF090871	2 di 3	120	15	1.800	€ 36.000,00	**€ 72.000,00**
					TOTALE					**120**	**15**	**1.800**	**€ 36.000,00**	
3	34/82	06/08/2009	I.I.P. - Istituto d'Istruzione Professionale	Bari	Taranto	1	Addetto al Banco	POR0713IAPPRPROF090872	1 di 4	120	1	120	€ 2.400,00	€ 74.400,00
									2 di 4	120	1	120	€ 2.400,00	€ 76.800,00
									3 di 4	135	1	135	€ 2.700,00	€ 79.500,00
					Taranto	2	Addetto no food	POR0713IAPPRPROF090873	1 di 4	120	5	600	€ 12.000,00	€ 91.500,00
									2 di 4	120	5	600	€ 12.000,00	€ 103.500,00
									3 di 4	135	5	675	€ 13.500,00	€ 117.000,00
					Taranto	3	Addetto no food	POR0713IAPPRPROF090874	1 di 3	120	1	120	€ 2.400,00	€ 119.400,00
									2 di 3	120	1	120	€ 2.400,00	€ 121.800,00
									3 di 3	135	1	135	€ 2.700,00	€ 124.500,00
					Brindisi	4	Addetto no food	POR0713IAPPRPROF090875	1 di 1	120	1	120	€ 2.400,00	€ 126.900,00
					Brindisi	5	Addetto no food	POR0713IAPPRPROF090876	1 di 3	120	2	240	€ 4.800,00	€ 131.700,00
									2 di 3	120	2	240	€ 4.800,00	€ 136.500,00
									3 di 3	135	2	270	€ 5.400,00	€ 141.900,00
					Brindisi	6	Addetto no food	POR0713IAPPRPROF090877	1 di 4	120	3	360	€ 7.200,00	€ 149.100,00
									2 di 4	120	3	360	€ 7.200,00	€ 156.300,00
									3 di 4	135	3	405	€ 8.100,00	€ 164.400,00
					Brindisi	7	Addetto food	POR0713IAPPRPROF090878	1 di 3	120	4	480	€ 9.600,00	€ 174.000,00
									2 di 3	120	4	480	€ 9.600,00	€ 183.600,00
									3 di 3	135	4	540	€ 10.800,00	€ 194.400,00
					Brindisi	8	Addetto food	POR0713IAPPRPROF090879	1 di 4	120	2	240	€ 4.800,00	€ 199.200,00
									2 di 4	120	2	240	€ 4.800,00	€ 204.000,00
									3 di 4	135	2	270	€ 5.400,00	€ 209.400,00
					Taranto	9	Addetto al banco	POR0713IAPPRPROF090880	1 di 3	120	7	840	€ 16.800,00	€ 226.200,00
									2 di 3	120	7	840	€ 16.800,00	€ 243.000,00
									3 di 3	135	7	945	€ 18.900,00	**€ 261.900,00**
					TOTALE					**3.120**	**76**	**9.495**	**€ 189.900,00**	

REGIONE PUGLIA
Area politiche per lo Sviluppo, il Lavoro e l'Innovazione
Servizio Formazione Professionale

ASSE 1 - ADATTABILITA' - Avviso APPR-PROF/2009

APPRENDISTATO PROFESSIONALIZZANTE

Assegnazione buoni di formazione - n. 6

N°	Prot.	Data arrivo	Soggetto proponente	Sede legale	Sede di svolgimento	N°	Denominazione azione formativa	Codice azione formativa	Annualità	Ore di formazione	N° apprendisti	Monteore (n° appr x ore form)	Valore Buono di formazione	Costo Progressivo
4	34/83	06/08/2009	I.I.P. - Istituto d'Istruzione Professionale	Bari	Lecce	1	**Addetto amministrativo - POR0632b3APPRPROF0606**	POR0713IAPPRPROF090881	**2 di 4**	120	1	120	€ 2.400,00	€ 264.300,00
									3 di 4	135	1	135	€ 2.700,00	€ 267.000,00
									4 di 4	150	1	150	€ 3.000,00	€ 270.000,00
					Lecce	2	**Addetto no food - POR0632b3APPRPROF0605**	POR0713IAPPRPROF090882	**2 di 4**	120	8	960	€ 19.200,00	€ 289.200,00
									3 di 4	135	8	1.080	€ 21.600,00	€ 310.800,00
									4 di 4	150	8	1.200	€ 24.000,00	€ 334.800,00
					Lecce	3	**Addetto no food - POR0632b3APPRPROF0605**	POR0713IAPPRPROF090883	**2 di 3**	120	4	480	€ 9.600,00	€ 344.400,00
									3 di 3	135	4	540	€ 10.800,00	€ 355.200,00
					Lecce	4	**Addetto amministrativo**	POR0713IAPPRPROF090884	**1 di 3**	120	1	120	€ 2.400,00	€ 357.600,00
									2 di 3	120	1	120	€ 2.400,00	€ 360.000,00
									3 di 3	135	1	135	€ 2.700,00	€ 362.700,00
					Lecce	5	**Addetto amministrativo**	POR0713IAPPRPROF090885	**1 di 3**	120	1	120	€ 2.400,00	€ 365.100,00
									2 di 3	120	1	120	€ 2.400,00	€ 367.500,00
									3 di 3	135	1	135	€ 2.700,00	€ 370.200,00
					Lecce	6	**Addetto no food**	POR0713IAPPRPROF090886	**1 di 4**	120	10	1.200	€ 24.000,00	€ 394.200,00
									2 di 4	120	10	1.200	€ 24.000,00	€ 418.200,00
									3 di 4	135	10	1.350	€ 27.000,00	€ 445.200,00
					Lecce	7	**Addetto no food**	POR0713IAPPRPROF090887	**1 di 3**	120	4	480	€ 9.600,00	€ 454.800,00
									2 di 3	120	4	480	€ 9.600,00	€ 464.400,00
									3 di 3	135	4	540	€ 10.800,00	€ 475.200,00
					Lecce	8	Addetto food	POR0713IAPPRPROF090888	**1 di 4**	120	3	360	€ 7.200,00	€ 482.400,00
									2 di 4	120	3	360	€ 7.200,00	€ 489.600,00
									3 di 4	135	3	405	€ 8.100,00	€ 497.700,00
					Lecce	9	Addetto food	POR0713IAPPRPROF090889	**1 di 3**	120	2	240	€ 4.800,00	€ 502.500,00
									2 di 3	120	2	240	€ 4.800,00	€ 507.300,00
									3 di 3	135	2	270	€ 5.400,00	€ 512.700,00
					Lecce	10	Operaio edile polivalente	POR0713IAPPRPROF090890	**1 di 5**	120	5	600	€ 12.000,00	€ 524.700,00
									2 di 5	120	5	600	€ 12.000,00	€ 536.700,00
									3 di 5	120	5	600	€ 12.000,00	€ 548.700,00

REGIONE PUGLIA
Area politiche per lo Sviluppo, il Lavoro e l'Innovazione
Servizio Formazione Professionale

ASSE 1 - ADATTABILITA' - Avviso APPR-PROF/2009

APPRENDISTATO PROFESSIONALIZZANTE

Assegnazione buoni di formazione - n. 6

N°	Prot.	Data arrivo	Soggetto proponente	Sede legale	Sede di svolgimento	N°	Denominazione azione formativa	Codice azione formativa	Annualità	Ore di formazione	N° apprendisti	Monteore (n° appr x ore form)	Valore Buono di formazione	Costo Progressivo
					Lecce	11	Operaio edile polivalente	POR0713IAPPRPROF090891	**1 di 4**	120	5	600	€ 12.000,00	€ 560.700,00
									2 di 4	120	5	600	€ 12.000,00	€ 572.700,00
									3 di 4	135	5	675	€ 13.500,00	€ 586.200,00
					Lecce	12	**Operaio edile polivalente**	POR0713IAPPRPROF090892	**1 di 3**	120	1	120	€ 2.400,00	€ 588.600,00
									2 di 3	120	1	120	€ 2.400,00	€ 591.000,00
									3 di 3	135	1	135	€ 2.700,00	€ 593.700,00
					Lecce	13	**Addetto alla sala**	POR0713IAPPRPROF090893	**1 di 4**	120	2	240	€ 4.800,00	€ 598.500,00
									2 di 4	120	2	240	€ 4.800,00	€ 603.300,00
									3 di 4	135	2	270	€ 5.400,00	€ 608.700,00
					Lecce	14	**Addetto alla sala**	POR0713IAPPRPROF090894	**1 di 3**	120	6	720	€ 14.400,00	€ 623.100,00
									2 di 3	120	6	720	€ 14.400,00	€ 637.500,00
									3 di 3	135	6	810	€ 16.200,00	**€ 653.700,00**
					TOTALE					**5.175**	**155**	**19.590**	**€ 391.800,00**	
5	34/85	07/08/2009	**Sistema Impresa S.c.a r.l. C.A.T. Taranto**	Taranto	Taranto	1	**Addetto alla sala**	POR0713IAPPRPROF090895	**1 di 4**	66	4	264	€ 5.280,00	€ 658.980,00
									2 di 4	66	4	264	€ 5.280,00	€ 664.260,00
									3 di 4	68	4	272	€ 5.440,00	**€ 669.700,00**
					TOTALE					**200**	**12**	**800**	**€ 16.000,00**	
6	34/86	07/08/2009	**Sistema Impresa S.c.a r.l. C.A.T. Taranto**	Taranto	Taranto	1	**Addetto alla produzione**	POR0713IAPPRPROF090896	**1 di 4**	66	3	198	€ 3.960,00	€ 673.660,00
									2 di 4	66	3	198	€ 3.960,00	€ 677.620,00
									3 di 4	68	3	204	€ 4.080,00	**€ 681.700,00**
					TOTALE					**200**	**9**	**600**	**€ 12.000,00**	
7	34/87	07/08/2009	**Sistema Impresa S.c.a r.l. C.A.T. Taranto**	Taranto	Taranto	1	**Addetto food**	POR0713IAPPRPROF090897	**1 di 4**	66	17	1.122	€ 22.440,00	€ 704.140,00
									2 di 4	66	17	1.122	€ 22.440,00	€ 726.580,00
									3 di 4	68	17	1.156	€ 23.120,00	**€ 749.700,00**
					TOTALE					**200**	**51**	**3.400**	**€ 68.000,00**	
8	34/88	07/08/2009	**Sistema Impresa S.c.a r.l. C.A.T. Taranto**	Taranto	Taranto	1	**Addetto no food**	POR0713IAPPRPROF090898	**1 di 4**	66	20	1.320	€ 26.400,00	€ 776.100,00
									2 di 4	66	21	1.386	€ 27.720,00	€ 803.820,00
									3 di 4	68	20	1.360	€ 27.200,00	**€ 831.020,00**
					TOTALE					**200**	**61**	**4.066**	**€ 81.320,00**	
									1 di 4	120	3	360	€ 7.200,00	€ 838.220,00

REGIONE PUGLIA
Area politiche per lo Sviluppo, il Lavoro e l'Innovazione
Servizio Formazione Professionale

ASSE 1 - ADATTABILITA' - Avviso APPR-PROF/2009

APPRENDISTATO PROFESSIONALIZZANTE

Assegnazione buoni di formazione - n. 6

N°	Prot.	Data arrivo	Soggetto proponente	Sede legale	Sede di svolgimento	N°	Denominazione azione formativa	Codice azione formativa	Annualità	Ore di formazione	N° apprendisti	Monteore (n° appr x ore form)	Valore Buono di formazione	Costo Progressivo
9	34/89	11/08/2009	Associazione Dante Alighieri	Fasano	Fasano	1	**Addetto food**	POR0713IAPPRPROF090899	**2 di 4**	120	3	360	€ 7.200,00	€ 845.420,00
									3 di 4	120	3	360	€ 7.200,00	€ 852.620,00
					Fasano	2	**Addetto food**	POR0713IAPPRPROF090900	**1 di 3**	120	1	120	€ 2.400,00	€ 855.020,00
									2 di 3	120	1	120	€ 2.400,00	€ 857.420,00
									3 di 3	120	1	120	€ 2.400,00	€ 859.820,00
					Fasano	3	**Addetto no food**	POR0713IAPPRPROF090901	**1 di 4**	120	5	600	€ 12.000,00	€ 871.820,00
									2 di 4	120	5	600	€ 12.000,00	€ 883.820,00
									3 di 4	120	5	600	€ 12.000,00	€ 895.820,00
					Fasano	4	**Operaio edile polivalente**	POR0713IAPPRPROF090902	**1 di 4,5**	120	3	360	€ 7.200,00	€ 903.020,00
									2 di 4,5	120	3	360	€ 7.200,00	€ 910.220,00
									3 di 4,5	120	3	360	€ 7.200,00	€ 917.420,00
					Fasano	5	**Operaio edile polivalente**	POR0713IAPPRPROF090903	**1 di 4**	120	1	120	€ 2.400,00	€ 919.820,00
									2 di 4	120	1	120	€ 2.400,00	€ 922.220,00
									3 di 4	120	1	120	€ 2.400,00	€ 924.620,00
					Fasano	6	**Addetto alla vendita**	POR0713IAPPRPROF090904	**1 di 3**	120	3	360	€ 7.200,00	€ 931.820,00
									2 di 3	120	3	360	€ 7.200,00	€ 939.020,00
									3 di 3	120	3	360	€ 7.200,00	€ 946.220,00
					Fasano	7	**Addetto alla vendita**	POR0713IAPPRPROF090905	**1 di 4,5**	120	1	120	€ 2.400,00	€ 948.620,00
									2 di 4,5	120	1	120	€ 2.400,00	€ 951.020,00
									3 di 4,5	120	1	120	€ 2.400,00	€ 953.420,00
					Fasano	8	**Addetto al banco**	POR0713IAPPRPROF090906	**1 di 3**	120	2	240	€ 4.800,00	€ 958.220,00
									2 di 3	120	2	240	€ 4.800,00	€ 963.020,00
									3 di 3	120	2	240	€ 4.800,00	€ 967.820,00
					Fasano	9	**Addetto front e back office**	POR0713IAPPRPROF090907	**1 di 4**	120	4	480	€ 9.600,00	€ 977.420,00
									2 di 4	120	4	480	€ 9.600,00	€ 987.020,00
									3 di 4	120	4	480	€ 9.600,00	€ 996.620,00
					Fasano	10	**Addetto alla sala**	POR0713IAPPRPROF090908	**1 di 3**	120	3	360	€ 7.200,00	€ 1.003.820,00
									2 di 3	120	3	360	€ 7.200,00	€ 1.011.020,00
									3 di 3	120	3	360	€ 7.200,00	€ 1.018.220,00
									1 di 4	120	2	240	€ 4.800,00	€ 1.023.020,00

REGIONE PUGLIA
Area politiche per lo Sviluppo, il Lavoro e l'Innovazione
Servizio Formazione Professionale

ASSE 1 - ADATTABILITA' - Avviso APPR-PROF/2009

APPRENDISTATO PROFESSIONALIZZANTE

Assegnazione buoni di formazione - n. 6

N°	Prot.	Data arrivo	Soggetto proponente	Sede legale	Sede di svolgimento	N°	Denominazione azione formativa	Codice azione formativa	Annualità	Ore di formazione	N° apprendisti	Monteore (n° appr x ore form)	Valore Buono di formazione	Costo Progressivo
					Fasano	11	**Addetto alla sala**	POR0713IAPPRPROF090909	**2 di 4**	120	2	240	€ 4.800,00	€ 1.027.820,00
									3 di 4	120	2	240	€ 4.800,00	€ 1.032.620,00
					Fasano	12	**Addetto alla produzione**	POR0713IAPPRPROF090910	**1 di 3**	120	6	720	€ 14.400,00	€ 1.047.020,00
									2 di 3	120	6	720	€ 14.400,00	€ 1.061.420,00
									3 di 3	120	6	720	€ 14.400,00	€ 1.075.820,00
					Fasano	13	**Montatore/installatore/attrezzista/manutentore meccanico**	POR0713IAPPRPROF090911	**1 di 3,5**	120	1	120	€ 2.400,00	€ 1.078.220,00
									2 di 3,5	120	1	120	€ 2.400,00	€ 1.080.620,00
									3 di 3,5	120	1	120	€ 2.400,00	€ 1.083.020,00
					Fasano	14	**Addetto all'ufficio tecnico e progettazione**	POR0713IAPPRPROF090912	**1 di 3,5**	120	1	120	€ 2.400,00	€ 1.085.420,00
									2 di 3,5	120	1	120	€ 2.400,00	€ 1.087.820,00
									3 di 3,5	120	1	120	€ 2.400,00	€ 1.090.220,00
					Fasano	15	**Addetto all'ufficio tecnico e progettazione**	POR0713IAPPRPROF090913	**1 di 4**	120	1	120	€ 2.400,00	€ 1.092.620,00
									2 di 4	120	1	120	€ 2.400,00	€ 1.095.020,00
									3 di 4	120	1	120	€ 2.400,00	€ 1.097.420,00
					Fasano	16	**Acconciatore/acconciatrice maschile e femminile**	POR0713IAPPRPROF090914	**1 di 5**	120	3	360	€ 7.200,00	€ 1.104.620,00
									2 di 5	120	3	360	€ 7.200,00	€ 1.111.820,00
									3 di 5	120	3	360	€ 7.200,00	€ 1.119.020,00
					Fasano	17	**Magazziniere**	POR0713IAPPRPROF090915	**1 di 2**	120	1	120	€ 2.400,00	€ 1.121.420,00
									2 di 2	120	1	120	€ 2.400,00	**€ 1.123.820,00**
					TOTALE					**6.000**	**122**	**14.640**	**€ 292.800,00**	
					Noci	1	**Montatore/installatore/manutentore elettrico-elettromeccanico-elettronico**	POR0713IAPPRPROF090916	**1 di 5**	120	1	120	€ 2.400,00	€ 1.126.220,00
									2 di 5	120	1	120	€ 2.400,00	€ 1.128.620,00
									3 di 5	135	1	135	€ 2.700,00	€ 1.131.320,00
					Noci	2	**Montatore/installatore/manutentore elettrico-elettromeccanico-elettronico**	POR0713IAPPRPROF090917	**1 di 4**	120	1	120	€ 2.400,00	€ 1.133.720,00
									2 di 4	120	1	120	€ 2.400,00	€ 1.136.120,00
									3 di 4	135	1	135	€ 2.700,00	€ 1.138.820,00
					Noci	3	**Montatore/installatore/attrezzista/manutentore meccanico**	POR0713IAPPRPROF090918	**1 di 5**	120	2	240	€ 4.800,00	€ 1.143.620,00
									2 di 5	120	2	240	€ 4.800,00	€ 1.148.420,00
									3 di 5	135	2	270	€ 5.400,00	€ 1.153.820,00

REGIONE PUGLIA
Area politiche per lo Sviluppo, il Lavoro e l'Innovazione
Servizio Formazione Professionale

ASSE 1 - ADATTABILITA' - Avviso APPR-PROF/2009

APPRENDISTATO PROFESSIONALIZZANTE

Assegnazione buoni di formazione - n. 6

N°	Prot.	Data arrivo	Soggetto proponente	Sede legale	Sede di svolgimento	N°	Denominazione azione formativa	Codice azione formativa	Annualità	Ore di formazione	N° apprendisti	Monteore (n° appr x ore form)	Valore Buono di formazione	Costo Progressivo
					Noci	4	Montatore/installatore/attrezzista/manutentore meccanico	POR0713IAPPRPROF090919	1 di 4	120	2	240	€ 4.800,00	€ 1.158.620,00
									2 di 4	120	2	240	€ 4.800,00	€ 1.163.420,00
									3 di 4	135	2	270	€ 5.400,00	€ 1.168.820,00
					Noci	5	Montatore/installatore/attrezzista/manutentore meccanico	POR0713IAPPRPROF090920	1 di 2	120	1	120	€ 2.400,00	€ 1.171.220,00
									2 di 2	120	1	120	€ 2.400,00	€ 1.173.620,00
					Noci	6	Addetto no food	POR0713IAPPRPROF090921	1 di 3	120	2	240	€ 4.800,00	€ 1.178.420,00
									2 di 3	120	2	240	€ 4.800,00	€ 1.183.220,00
									3 di 3	135	2	270	€ 5.400,00	€ 1.188.620,00
					Noci	7	Addetto no food	POR0713IAPPRPROF090922	1 di 4	120	1	120	€ 2.400,00	€ 1.191.020,00
									2 di 4	120	1	120	€ 2.400,00	€ 1.193.420,00
									3 di 4	135	1	135	€ 2.700,00	€ 1.196.120,00
					Noci	8	Addetto no food	POR0713IAPPRPROF090923	1 di 3	120	1	120	€ 2.400,00	€ 1.198.520,00
									2 di 3	120	1	120	€ 2.400,00	€ 1.200.920,00
									3 di 3	120	1	120	€ 2.400,00	€ 1.203.320,00
					Noci	9	Addetto muratore	POR0713IAPPRPROF090924	1 di 5	120	10	1.200	€ 24.000,00	€ 1.227.320,00
									2 di 5	120	10	1.200	€ 24.000,00	€ 1.251.320,00
									3 di 5	135	10	1.350	€ 27.000,00	€ 1.278.320,00
					Noci	10	Addetto muratore	POR0713IAPPRPROF090925	1 di 2	120	1	120	€ 2.400,00	€ 1.280.720,00
									2 di 2	120	1	120	€ 2.400,00	€ 1.283.120,00
					Noci	11	Addetto movimento terra	POR0713IAPPRPROF090926	1 di 3	120	1	120	€ 2.400,00	€ 1.285.520,00
									2 di 3	120	1	120	€ 2.400,00	€ 1.287.920,00
									3 di 3	135	1	135	€ 2.700,00	€ 1.290.620,00
					Noci	12	Addetto movimento terra	POR0713IAPPRPROF090927	1 di 5	120	1	120	€ 2.400,00	€ 1.293.020,00
									2 di 5	120	1	120	€ 2.400,00	€ 1.295.420,00
									3 di 5	135	1	135	€ 2.700,00	€ 1.298.120,00
10	34/90	27/08/2009	**Consorzio Consulting**	Noci	Noci	13	Addetto logistica/gestione magazzino no food	POR0713IAPPRPROF090928	1 di 3	120	2	240	€ 4.800,00	€ 1.302.920,00
									2 di 3	120	2	240	€ 4.800,00	€ 1.307.720,00
									3 di 3	135	2	270	€ 5.400,00	€ 1.313.120,00

REGIONE PUGLIA
Area politiche per lo Sviluppo, il Lavoro e l'Innovazione
Servizio Formazione Professionale

ASSE 1 - ADATTABILITA' - Avviso APPR-PROF/2009

APPRENDISTATO PROFESSIONALIZZANTE

Assegnazione buoni di formazione - n. 6

N°	Prot.	Data arrivo	Soggetto proponente	Sede legale	Sede di svolgimento	N°	Denominazione azione formativa	Codice azione formativa	Annualità	Ore di formazione	N° apprendisti	Monteore (n° appr x ore form)	Valore Buono di formazione	Costo Progressivo
					Noci	14	**Addetto logistica/gestione magazzino no food**	POR0713IAPPRPROF090929	**1 di 4**	120	1	120	€ 2.400,00	€ 1.315.520,00
									2 di 4	120	1	120	€ 2.400,00	€ 1.317.920,00
									3 di 4	135	1	135	€ 2.700,00	€ 1.320.620,00
					Noci	15	**Addetto food**	POR0713IAPPRPROF090930	**1 di 4**	120	3	360	€ 7.200,00	€ 1.327.820,00
									2 di 4	120	3	360	€ 7.200,00	€ 1.335.020,00
									3 di 4	135	3	405	€ 8.100,00	€ 1.343.120,00
					Noci	16	**Addetto food**	POR0713IAPPRPROF090931	**1 di 3**	120	1	120	€ 2.400,00	€ 1.345.520,00
									2 di 3	120	1	120	€ 2.400,00	€ 1.347.920,00
									3 di 3	135	1	135	€ 2.700,00	€ 1.350.620,00
					Noci	17	**Addetto alle strutture - POR0632b3APPRPROF0473**	POR0713IAPPRPROF090932	**2 di 3**	120	1	120	€ 2.400,00	€ 1.353.020,00
									3 di 3	135	1	135	€ 2.700,00	€ 1.355.720,00
					Noci	18	**Addetto alle strutture - POR0632b3APPRPROF0473**	POR0713IAPPRPROF090933	**2 di 3**	120	1	120	€ 2.400,00	€ 1.358.120,00
									3 di 3	80	1	80	€ 1.600,00	€ 1.359.720,00
					Noci	19	**Addetto no food - POR0632b3APPRPROF0471**	POR0713IAPPRPROF090934	**2 di 4**	120	3	360	€ 7.200,00	€ 1.366.920,00
									3 di 4	135	3	405	€ 8.100,00	€ 1.375.020,00
									4 di 4	150	3	450	€ 9.000,00	€ 1.384.020,00
					Noci	20	**Addetto no food - POR0632b3APPRPROF0478**	POR0713IAPPRPROF090935	**2 di 3**	120	1	120	€ 2.400,00	€ 1.386.420,00
									3 di 3	135	1	135	€ 2.700,00	€ 1.389.120,00
					Noci	21	**Addetto muratore - POR0632b3APPRPROF0461**	POR0713IAPPRPROF090936	**2 di 5**	120	6	720	€ 14.400,00	€ 1.403.520,00
									3 di 5	135	6	810	€ 16.200,00	€ 1.419.720,00
									4 di 5	150	6	900	€ 18.000,00	€ 1.437.720,00
					Noci	22	**Addetto muratore - POR0632b3APPRPROF0469**	POR0713IAPPRPROF090937	**2 di 3**	120	2	240	€ 4.800,00	€ 1.442.520,00
									3 di 3	135	1	135	€ 2.700,00	€ 1.445.220,00
					Noci	23	**Addetto muratore - POR0632b3APPRPROF0483**	POR0713IAPPRPROF090938	**2 di 2**	80	1	80	€ 1.600,00	€ 1.446.820,00
					Noci	24	**Addetto logistica/gestione magazzino food - POR0632b3APPRPROF0464**	POR0713IAPPRPROF090939	**2 di 4**	120	2	240	€ 4.800,00	€ 1.451.620,00
									3 di 4	135	2	270	€ 5.400,00	€ 1.457.020,00
									4 di 4	150	2	300	€ 6.000,00	€ 1.463.020,00

REGIONE PUGLIA
Area politiche per lo Sviluppo, il Lavoro e l'Innovazione
Servizio Formazione Professionale

ASSE 1 - ADATTABILITA' - Avviso APPR-PROF/2009

APPRENDISTATO PROFESSIONALIZZANTE

Assegnazione buoni di formazione - n. 6

N°	Prot.	Data arrivo	Soggetto proponente	Sede legale	Sede di svolgimento	N°	Denominazione azione formativa	Codice azione formativa	Annualità	Ore di formazione	N° apprendisti	Monteore (n° appr x ore form)	Valore Buono di formazione	Costo Progressivo
					Noci	25	**Addetto food - POR0632b3APPRPROF0462**	POR0713IAPPRPROF090940	**2 di 4**	120	1	120	€ 2.400,00	€ 1.465.420,00
									3 di 4	135	1	135	€ 2.700,00	€ 1.468.120,00
									4 di 4	150	1	150	€ 3.000,00	€ 1.471.120,00
					Noci	26	**Addetto food - POR0632b3APPRPROF0463**	POR0713IAPPRPROF090941	**2 di 3**	120	1	120	€ 2.400,00	€ 1.473.520,00
									3 di 3	135	1	135	€ 2.700,00	**€ 1.476.220,00**
					TOTALE					**8.635**	**139**	**17.620**	**€ 352.400,00**	
11	34/91	09/09/2009	**En.A.I.P. Puglia**	Bari	Altamura	1	**Operatore edile polivalente**	POR0713IAPPRPROF090942	**1 di 5**	120	4	480	€ 9.600,00	€ 1.485.820,00
									2 di 5	120	4	480	€ 9.600,00	€ 1.495.420,00
									3 di 5	120	4	480	€ 9.600,00	€ 1.505.020,00
					Altamura	2	**Operatore edile polivalente**	POR0713IAPPRPROF090943	**1 di 5**	120	18	2.160	€ 43.200,00	€ 1.548.220,00
									2 di 5	120	18	2.160	€ 43.200,00	€ 1.591.420,00
									3 di 5	120	18	2.160	€ 43.200,00	€ 1.634.620,00
					Altamura	3	**Operatore edile polivalente**	POR0713IAPPRPROF090944	**1 di 5**	120	18	2.160	€ 43.200,00	€ 1.677.820,00
									2 di 5	120	18	2.160	€ 43.200,00	€ 1.721.020,00
									3 di 5	120	18	2.160	€ 43.200,00	€ 1.764.220,00
					Altamura	4	**Operatore edile polivalente**	POR0713IAPPRPROF090945	**1 di 3**	120	3	360	€ 7.200,00	€ 1.771.420,00
									2 di 3	120	3	360	€ 7.200,00	€ 1.778.620,00
									3 di 3	120	3	360	€ 7.200,00	€ 1.785.820,00
					Altamura	5	**Operatore edile polivalente**	POR0713IAPPRPROF090946	**1 di 3**	120	18	2.160	€ 43.200,00	€ 1.829.020,00
									2 di 3	120	18	2.160	€ 43.200,00	€ 1.872.220,00
									3 di 3	120	18	2.160	€ 43.200,00	€ 1.915.420,00
					Altamura	6	**Front office e funzioni ausiliarie / addetto no food**	POR0713IAPPRPROF090947	**1 di 3**	120	1	120	€ 2.400,00	€ 1.917.820,00
									2 di 3	120	1	120	€ 2.400,00	€ 1.920.220,00
									3 di 3	120	1	120	€ 2.400,00	€ 1.922.620,00
					Altamura	7	**Front office e funzioni ausiliarie / addetto no food**	POR0713IAPPRPROF090948	**1 di 3**	120	18	2.160	€ 43.200,00	€ 1.965.820,00
									2 di 3	120	18	2.160	€ 43.200,00	€ 2.009.020,00
									3 di 3	120	18	2.160	€ 43.200,00	**€ 2.052.220,00**
					TOTALE					**2.520**	**240**	**28.800**	**€ 576.000,00**	

REGIONE PUGLIA
Area politiche per lo Sviluppo, il Lavoro e l'Innovazione
Servizio Formazione Professionale

ASSE 1 - ADATTABILITA' - Avviso APPR-PROF/2009

APPRENDISTATO PROFESSIONALIZZANTE

Assegnazione buoni di formazione - n. 6

N°	Prot.	Data arrivo	Soggetto proponente	Sede legale	Sede di svolgimento	N°	Denominazione azione formativa	Codice azione formativa	Annualità	Ore di formazione	N° apprendisti	Monteore (n° appr x ore form)	Valore Buono di formazione	Costo Progressivo
12	34/92	09/09/2009	En.A.I.P. Puglia	Bari	Francavilla Fontana	1	**Front office e funzioni ausiliarie / addetto no food**	POR0713IAPPRPROF090949	**1 di 4**	120	9	1.080	€ 21.600,00	€ 2.073.820,00
									2 di 4	120	9	1.080	€ 21.600,00	€ 2.095.420,00
									3 di 4	120	9	1.080	€ 21.600,00	€ 2.117.020,00
					Francavilla Fontana	2	**Front office e funzioni ausiliarie / addetto no food**	POR0713IAPPRPROF090950	**1 di 4**	120	8	960	€ 19.200,00	€ 2.136.220,00
									2 di 4	120	8	960	€ 19.200,00	€ 2.155.420,00
									3 di 4	120	8	960	€ 19.200,00	€ 2.174.620,00
					Francavilla Fontana	3	**Addetto macchine utensili**	POR0713IAPPRPROF090951	**1 di 5**	120	2	240	€ 4.800,00	€ 2.179.420,00
									2 di 5	120	2	240	€ 4.800,00	€ 2.184.220,00
									3 di 5	120	2	240	€ 4.800,00	€ 2.189.020,00
					Francavilla Fontana	4	**Servizi generali / Addetto amministrativo / Addetto contabilità**	POR0713IAPPRPROF090952	**1 di 4**	120	5	600	€ 12.000,00	€ 2.201.020,00
									2 di 4	120	5	600	€ 12.000,00	€ 2.213.020,00
									3 di 4	120	5	600	€ 12.000,00	€ 2.225.020,00
					Francavilla Fontana	5	**Addetto logistica / Gestione magazzino no food**	POR0713IAPPRPROF090953	**1 di 4**	120	1	120	€ 2.400,00	€ 2.227.420,00
									2 di 4	120	1	120	€ 2.400,00	€ 2.229.820,00
									3 di 4	120	1	120	€ 2.400,00	€ 2.232.220,00
					Francavilla Fontana	6	**Operatore edile polivalente**	POR0713IAPPRPROF090954	**1 di 5**	120	8	960	€ 19.200,00	€ 2.251.420,00
									2 di 5	120	8	960	€ 19.200,00	€ 2.270.620,00
									3 di 5	120	8	960	€ 19.200,00	€ 2.289.820,00
					Francavilla Fontana	7	**Front office e funzioni ausiliarie / addetto food**	POR0713IAPPRPROF090955	**1 di 4**	120	12	1.440	€ 28.800,00	€ 2.318.620,00
									2 di 4	120	12	1.440	€ 28.800,00	€ 2.347.420,00
									3 di 4	120	12	1.440	€ 28.800,00	**€ 2.376.220,00**
					TOTALE					**2.520**	**135**	**16.200**	**€ 324.000,00**	
											1.030	**118.811**	**€ 2.376.220,00**	**€ 2.376.220,00**

Allegato "B"

REGIONE PUGLIA
Area politiche per lo Sviluppo, il Lavoro e l'Innovazione
Servizio Formazione Professionale

ASSE 1 - ADATTABILITA' - Avviso APPR-PROF/2009

APPRENDISTATO PROFESSIONALIZZANTE

Elenco delle richieste di assegnazione di buoni di formazione non ammesse - n. 6

N°	Prot.	Data arrivo	Soggetto proponente	Sede legale	Motivi dell'esclusione
1	34/84	07/08/2009	**Sistema Impresa S.c.a r.l. C.A.T. Taranto**	Taranto	Inosservanza delle condizioni previste a pena di esclusione dal **paragrafo G), lettera b)** dell'Avviso APPR.PROF/2009 (difetto di sottoscrizione di un allegato 3 bis).
2	34/86	07/08/2009	**Sistema Impresa S.c.a r.l. C.A.T. Taranto**	Taranto	Difetto nella sottoscrizione della domanda di buono dell'apprendista MARILLI M. cui, pertanto, non viene riconosciuto il relativo buono di formazione
3	34/87	07/08/2009	**Sistema Impresa S.c.a r.l. C.A.T. Taranto**	Taranto	Difetto nella sottoscrizione della domanda di buono dell'apprendista COLELLA. Inoltre i P.F.I. degli apprendisti COLELLA, BAERA e TOMMASINO sono privi delle attestazioni di coerenza; a questi, pertanto, non viene riconosciuto il buono di formazione
4	34/88	07/08/2009	**Sistema Impresa S.c.a r.l. C.A.T. Taranto**	Taranto	Difetto nella sottoscrizione della domanda di buono della prima e terza annualità dell'apprendista PIZZOLEO. Pertanto non viene riconosciuto il buono di formazione relativamente alle annualità prima e terza

DETERMINAZIONE DEL DIRIGENTE SERVIZIO FORMAZIONE PROFESSIONALE 28 dicembre 2010, n. 2807

P.O. PUGLIA - F.S.E. 2007/2013 - Ob. 1 Convergenza approvato con Decisione C(2007)5767 del 21/11/2007 (2007IT051PO005) Asse I - Adattabilità - Avviso n. 10/2010 - "Piani Formativi": ADOZIONE AVVISO e IMPEGNO di SPESA

L'anno **2010** addì **28** del mese di **Dicembre** in Bari, presso il Servizio Formazione Professionale

IL DIRIGENTE DEL SERVIZIO

VISTI gli artt. 4 e 16 del D.Lgs 30 marzo 2001, n. 165 e successive modifiche e integrazioni;

VISTI gli artt. 4, 5 e 6 della Legge Regionale n. 7/1997;

VISTA la Deliberazione della Giunta Regionale n. 3261/1998;

VISTO il Decreto del Presidente della Giunta Regionale del 22 febbraio 2008 n. 161;

RITENUTO di dover provvedere in merito, con l'adozione della presente decisione finale, in quanto trattasi di materia ricadente in quella di cui all'art. 5, comma 1, della richiamata L.R. n. 7/1997;

VISTA la relazione di seguito riportata:

Con Decisione C(2007)5767 del 21/11/2007 (2007IT051PO005) la Commissione Europea ha approvato il ***P.O. PUGLIA per il Fondo Sociale Europeo 2007/2013*** - *Obiettivo 1 Convergenza*.

Il Reg. (CE) n. 1081/2006 del Parlamento Europeo e del Consiglio, relativo al Fondo Sociale Europeo, sostiene interventi per aumentare l'adattabilità dei lavoratori, al fine di gestire nel modo migliore la crescita economica e la promozione di partenariati.

Le attività di cui al presente Avviso ricadono nell'***ASSE I - Adattabilità*** del P.O. FSE 2007/2013 della Regione Puglia, che include tra i suoi obiettivi specifici "s*viluppare sistemi di formazione continua e sostenere l'adattabilità dei lavoratori*".

Si intende, pertanto, fornire sia alle **Grandi Imprese** che alle **Piccole e Medie Imprese (PMI)** sostegni finanziari per rafforzare la competitività del sistema economico e produttivo attraverso l'adeguamento e lo sviluppo delle competenze organizzative e della professionalità dei dipendenti.

Al fine di favorire interventi per migliorare la capacità di adattamento e di anticipazione dei cambiamenti da parte del sistema produttivo, é quindi necessario collegare in maniera più sistematica gli interventi di formazione alle esigenze espresse dai sistemi produttivi, con particolare riferimento alle configurazioni settoriali e distrettuali, in una logica complessiva di sviluppo tenendo presente in particolare l'obiettivo di sostenere i processi di trasferimento tecnologico e di utilizzazione dei risultati delle attività di ricerca.

L'**Avviso n. 10/2010 "*Piani Formativi*"** prevede interventi relativi a:

Asse	I - Adattabilità
Obiettivo specifico P.O. Puglia FSE 2007-2013	Sviluppare sistemi di formazione continua e sostenere l'adattabilità dei lavoratori
Obiettivo operativo P.O. Puglia FSE 2007-2013	Consolidare la qualificazione dei lavoratori con priorità per: - donne - over 45/50 - soggetti con basso titolo di studio
Categoria di spesa	62
Tipologie di azione	Attività di formazione continua aziendale, con priorità ai temi dell'innovazione e della ricerca, alla riqualificazione e aggiornamento professionale di donne, persone con più di 45 anni e soggetti con basso titolo di studio.
Obiettivo specifico QSN 2007-2013	1.4.2 Indirizzare il sistema di formazione continua a sostegno della

capacità di adattamento dei lavoratori.

L'**Avviso n. 10/2010 "*Piani Formativi*"**, nel quale viene descritta l'intera operazione, è allegato al presente atto, sub lettera "A", quale parte integrante e sostanziale.

Il finanziamento complessivamente disponibile per gli interventi di cui al presente avviso pubblico è pari a **euro 10.000.000,00**, ripartito così come segue:

I finanziamento degli interventi, una volta approvati, prevede una copertura del 100% della spesa ed è ripartito secondo le seguenti percentuali:

- **50%** a carico del F.S.E.
- **40%** a carico del Fondo di Rotazione di cui all'art.5 della Legge 183/87, quale contributo pubblico nazionale
- **10%** a carico del bilancio regionale

Si dà atto che il presente provvedimento, con il relativo allegato, sarà pubblicato sul BURP a cura del Servizio Formazione Professionale

Adempimenti contabili di cui alla L.R. n. 28/01

- ❑ **Documento di programmazione:** P.O. Puglia FSE 2007/2013;
- ❑ **L'U.P.B. 2.4.2.** impegna sul bilancio regionale vincolato, esercizio 2010;
- ❑ **Capitoli di entrata:** 2052800 e 2053000;
- ❑ Viene **impegnato** il complessivo importo di **euro 10.000.000,00** di cui EURO 9.000.000,00 quale quota FSE-Stato (90%) ed euro 1.000.000,00 quale quota Regione (10%) a valere sulle disponibilità finanziarie dell'**Asse I - "*Adattabilità*"** del **P.O. PUGLIA FSE 2007/2013**, con imputazione sui capitoli così come segue:
  - cap. 1151500 a valere sui R.S. - euro 7.030.200,15 (quota FSE e Stato)
  - cap. 1151500 a valere sulla competenza 2010 - euro 1.969.799,85 (quota FSE e Stato)
  - cap. 1151510 a valere sui R.S. - euro 781.133,35 (quota Regione)
  - cap. 1151510 a valere sulla competenza 2010 - euro 218.866,65 (quota Regione)
- ❑ La spesa è stata autorizzata con Deliberazione della G.R. n. 658 del 15/03/2010, e sue successive modifiche ed integrazioni;
- ❑ Natura della spesa: spesa corrente;

Adempimenti DGR n. 1712/2010 - Patto di Stabilità interno 2010:

- si attesta che l'erogazione della somma di cui al presente atto sarà effettuata nel corso dell'esercizio 2011;
- si attesta la compatibilità della predetta programmazione con i vincoli di finanza pubblica cui è assoggettata la Regione Puglia;

❑ Esiste la disponibilità finanziaria sui capitoli di spesa innanzi indicati regionale.

Visto di attestazione disponibilità finanziaria

Vincenti

DETERMINA

- di approvare, per le motivazioni esposte in narrativa che qui si intendono integralmente riportate, l' **Avviso n. 10/2010 "*Piani Formativi*"**, per la presentazione di attività cofinanziate dal FSE, dallo Stato e dalla Regione Puglia nell'ambito del ***P.O. PUGLIA per il Fondo Sociale Europeo 2007/2013*** - *Obiettivo 1 Convergenza*, approvato con Decisione C(2007)5767 del 21/11/2007 (2007IT051PO005), *allegato al presente atto quale parte integrante e sostanziale*;

- di dare atto che gli interventi finanziabili nell'ambito del suddetto avviso sono relativi a:
  - **Asse**: I - Adattabilità.
  - **Obiettivo specifico P.O. Puglia FSE 2007/2013**: Sviluppare sistemi di formazione continua e sostenere l'adattabilità dei lavoratori
  - **Obiettivo operativo P.O. Puglia FSE 2007/2013**: Consolidare la qualificazione dei lavoratori con priorità per:
    - donne
    - over 45/50
    - soggetti con basso titolo di studio
  - **Categoria di spesa**: **62**

- **Tipologie di azione:** Attività di formazione continua aziendale, con priorità ai temi dell'innovazione e della ricerca, alla riqualificazione e aggiornamento professionale di donne, persone con più di 45 anni e soggetti con basso titolo di studio.
- **Obiettivo specifico QSN 2007-2013**: **1.4.2 =** Indirizzare il sistema di formazione continua a sostegno della capacità di adattamento dei lavoratori.

• di impegnare sul bilancio regionale 2010 la complessiva somma di **euro 10.000.000,00**, nelle modalità e nei termini descritti nella sezione contabile;

• di disporre la pubblicazione sul Bollettino Ufficiale della Regione Puglia del presente provvedimento, con i relativi allegati, a cura del Servizio Formazione Professionale, ai sensi dell'art. 6, della L.R. n.13/94.

Il presente provvedimento, **redatto in duplice originale**, composto complessivamente da n. 4 pagine, e dall'allegato "A" composto da n. 77 pagine complessivamente da n. 81 pagine:

- diventa esecutivo con l'apposizione del visto di regolarità contabile del Servizio Ragioneria che ne attesta la copertura finanziaria;

- sarà reso pubblico, ai sensi dell'art. 16, del D.P.G.R. n. 161/2008, mediante pubblicazione nell'Albo del Servizio Formazione Professionale, ove resterà affisso per n. 10 giorni lavorativi;

- verrà trasmesso ai competenti Uffici del Servizio per gli adempimenti di competenza;

- sarà trasmesso in copia conforme all'originale al Segreteriato Generale della Giunta Regionale, ai sensi dell'art. 16, del D.P.G.R. n. 161/2008 ed in copia all'Assessore alla Formazione Professionale.

Il Dirigente del Servizio
Formazione Professionale
Dott.ssa Giulia Campaniello

UNIONE EUROPEA
Fondo sociale europeo

MINISTERO DEL LAVORO E DELLE POLITICHE SOCIALI
Direzione Generale per le Politiche per l'Orientamento e la Formazione

AVVISO PUBBLICO
n. 10/2010

P.O. PUGLIA 2007 – 2013
Fondo Sociale Europeo
2007IT051PO005
approvato con Decisione C(2007)5767 del 21/11/2007

ASSE I – ADATTABILITA'

Piani Formativi

Indice

A) Riferimenti legislativi e normativi

B) Obiettivi generali e finalità dell'avviso

C) Priorità trasversali

D) Azioni finanziabili e soggetti attuatori

E) Destinatari

F) Risorse disponibili e vincoli finanziari

G) Applicazione delle norme comunitarie in materia di aiuti di stato

H) Modalità e termini per la presentazione dei piani

I) Procedure e criteri di valutazione

L) Tempi ed esiti delle istruttorie

M) Obblighi del soggetto attuatore

N) Spese ammissibili e norme di ammissibilità della spesa

O) Indicazione del foro competente

P) Indicazione del responsabile del procedimento ai sensi della L. n. 241/1990 e s.m.i.

Q) Tutela della privacy

R) Informazioni e pubblicità

S) Settori industriali innovativi individuati da D.G.R. n.1552 del 07/08/2009 (BURP n.139 del 04/09/2009)

Allegati

A) Riferimenti legislativi e normativi

- Regolamento (CE) n. 1081/2006 del Parlamento Europeo e del Consiglio, relativo al Fondo sociale europeo e recante abrogazione del Regolamento (CE) n. 1784/1999;
- Regolamento (CE) n. 1083/2006 del Consiglio, recante disposizioni generali sul Fondo europeo di sviluppo regionale, sul Fondo sociale europeo e sul Fondo di coesione e che abroga il Regolamento (CE) n. 1260/1999 e *successive modifiche ed integrazioni*;
- Regolamento (CE) n. 1828/2006 della Commissione, dell'8 dicembre 2006, che stabilisce modalità di applicazione del Regolamento (CE) n. 1083/2006 del Consiglio recante disposizioni generali sul Fondo europeo di sviluppo regionale, sul Fondo sociale europeo e sul Fondo di coesione e del Regolamento (CE) n. 1080/2006 del Parlamento europeo e del Consiglio relativo al Fondo europeo di sviluppo regionale;
- Regolamento (CE) n. 1998/06 del 15 dicembre 2006 (GUUE L 379 del 28.12.2006), relativo all'applicazione degli articoli 87 e 88 del Trattato agli aiuti di importanza minore ("de minimis");
- Regolamento (CE) n. 800/2008 del 06/08/08, Regolamento Generale di Esenzione per Categoria, relativo all'applicazione degli articoli 87 e 88 del Trattato (GUUE L 214 del 09/08/2008);
- Regolamento (CE) n. 396/2009 del Parlamento Europeo e del Consiglio del 6 maggio 2009 che modifica il regolamento (CE) n. 1081/2006 relativo al Fondo sociale europeo per estendere i tipi di costi ammissibili a un contributo del FSE;
- Regolamento (CE) n. 284/2009 del Consiglio che modifica il Regolamento n. 1083/2006 e s.m.i.;
- la Decisione Comunitaria di approvazione del Quadro Strategico Nazionale n. C(2007) 3329 del 13/07/2007;
- PO PUGLIA per il Fondo Sociale Europeo 2007/2013 – Obiettivo 1 Convergenza, approvato dalla Commissione Europea con Decisione n. C(2007)5767 del 21/11/2007 (2007IT051PO005), la cui Autorità di Gestione, ai sensi dell'articolo 59 del Regolamento (CE) n. 1083/2006 e del paragrafo 5.1.1 del PO in argomento, è stata individuata con DGR n. 391 del 27/03/2007 nel Dirigente del Servizio Formazione Professionale della Regione Puglia;
- Deliberazione n. 2282 del 29/12/2007, pubblicata sul BURP n. 19 del 01/02/2008, con la quale la Giunta Regionale ha preso atto della Decisione della Commissione Europea n. C/2007/5767 del 21/11/2007 sopra richiamata;

- la Deliberazione del C.I.P.E. n. 36 del 15/06/2007 (pubblicata sulla GU n. 241 del 16-10-2007) concernente "Definizione dei criteri di cofinanziamento nazionale degli interventi socio strutturali comunitari per il periodo di programmazione 2007/2013";
- D. Lgs. n. 163/2006: "*Codice dei contratti pubblici relativi a lavori, servizi e forniture in attuazione delle Direttive 2004/17/CE e 2004/18/CE*", e s.m.i.;
- D.P.R. 3 ottobre 2008, n. 196: "*Regolamento di esecuzione del Regolamento (CE) n. 1083/2006 recante disposizioni generali sul fondo europeo di sviluppo regionale, sul fondo sociale europeo e sul fondo di coesione*", pubblicato in G.U. n. 294 del 17.12.2008 e successive modificazioni ed integrazioni;
- Vademecum delle spese ammissibili al P.O. FSE 2007/2013, approvato dal Coordinamento Tecnico della Commissione XI della Conferenza Stato Regioni;
- Legge n.236/93 art.9 "interventi urgenti a sostegno dell'occupazione";
- Legge n. 845 del 21/12/1978 "Legge Quadro in materia di formazione professionale"
- Circolare Ministeriale n. 2 febbraio 2009 pubblicata su G.U. 117 del 22 maggio 2009;
- Legge Regionale del 07/08/2002, n. 15, "*Riforma della formazione professionale*" e s.m.i.;
- Legge Regionale del 02/11/2006, n. 32, "*Misure urgenti in materia di formazione professionale*";
- Legge Regionale del 03/08/2007, n. 23 "Promozione e riconoscimento dei distretti produttivi"
- Regolamento regionale n. 2/2009 "Regolamento generale dei regimi di aiuto in esenzione". Bollettino Ufficiale della Regione Puglia - n. 24 suppl.del 11/02/09;
- Deliberazione della Giunta Regione n. 1552 del 07/08/ 2009, Regolamento Regionale n. 20 del 14/10/2008 pubblicato sul B.U.R.P. n. 163 del 17/10/2008. Individuazione dei settori industriali innovativi.
- Deliberazione della Giunta Regionale n. 281 del 15/03/2004 recante criteri e procedure per l'accreditamento delle sedi formative;
- Deliberazioni di Giunta Regionale n. 2023 del 29/12/2004, pubblicata in BURP n. 9 del 18/01/2005, e n. 1503 del 28/10/2005, pubblicata in BURP n. 138 del 09/11/2005 e successive modificazioni ed integrazioni;
- Determinazione del Dirigente del Servizio Formazione Professionale n. 6 del 15/01/2009, pubblicata sul BURP n. 13 del 22/01/2009, in tema di informazione e pubblicità degli interventi finanziati con Fondi Strutturali;

B) Obiettivi generali e finalità dell'avviso

Il sistema produttivo pugliese è caratterizzato dalla presenza rilevante di piccole e medie imprese che manifestano molte difficoltà nell'affrontare processi di aggiornamento dei propri dipendenti e nell'esprimere i propri fabbisogni professionali in funzione degli obiettivi dell'impresa.

Nell'intento di favorire interventi per migliorare la capacità di adattamento e di anticipazione dei cambiamenti da parte del sistema produttivo, é quindi necessario collegare in maniera più sistematica gli interventi di formazione alle esigenze espresse dai sistemi produttivi, con particolare riferimento alle configurazioni settoriali e distrettuali, in una logica complessiva di sviluppo tenendo presente in particolare l'obiettivo di sostenere i processi di trasferimento tecnologico e di utilizzazione dei risultati delle attività di ricerca.

L'obiettivo è fornire sia alle Grandi che alle Piccole e Medie Imprese (PMI) sostegni finanziari per rafforzare la competitività del sistema economico e produttivo attraverso l'adeguamento e lo sviluppo delle competenze organizzative e della professionalità dei dipendenti.

A tal fine la Regione Puglia intende promuove la presentazione delle seguenti tipologie di piani:

- **piani formativi aziendali** rivolti alla formazione degli occupati di una singola grande impresa;
- **piani formativi settoriali** concernenti ambiti/materie di interesse comune rispondenti ad esigenze di più imprese ubicate sul territorio regionale e appartenenti ad uno stesso settore produttivo identificato in base alla classificazione Ateco 2007;
- **piani formativi distrettuali** coerenti con fabbisogni formativi individuati nei programmi di sviluppo dei distretti produttivi riconosciuti in base alla L.R. 3 agosto 2007,n.23;[1]

Il PIANO FORMATIVO

Per "piano formativo" si intende un programma organico di azioni formative e non formative concordato tra le parti sociali interessate, rispondente alle esigenze di una o più aziende o di un settore produttivo.

[1] I distretti riconosciuti sono consultabili all'indirizzo http://Sistema.puglia.it/portal/page/portal/SistemaPuglia/distretti

Il piano formativo si compone:

- dell'accordo sottoscritto dalle parti sociali[2], parte integrante del piano stesso, in cui sono motivati gli obiettivi e le finalità del piano;
- di un elaborato tecnico-progettuale, parte integrante del piano formativo, nel quale sono descritte e sviluppate le azioni formative e non formative;
- del piano finanziario relativo alla realizzazione del piano;
- di altri eventuali documenti a sostegno del piano.

Nell'accordo, **pena l'esclusione**, **devono essere indicati:**

- Denominazione del piano;
- Obiettivi e finalità;
- moduli formativi previsti con relativa indicazione del numero di ore e numero di partecipanti;
- la/le azienda/e aderenti;
- numero e tipologia dei lavoratori destinatari degli interventi per ciascuna azienda.

Si specifica altresì che:

• nel caso di piani aziendali è necessario che l'accordo sia sottoscritto tra azienda e r.s.a./r.s.u.;

• i soggetti firmatari devono essere ricompresi fra i firmatari del C.C.N.L. di riferimento e, nel caso di piani settoriali, rientrare fra quelli rappresentativi del settore di riferimento;

• nel caso i piani formativi riguardino aziende collocate in aree provinciali diverse, occorrerà un accordo fra le parti sociali rappresentative a livello regionale, oppure fra le parti rappresentative di tutte le diverse province coinvolte;

• in tutti i casi, non saranno ritenuti ammissibili e saranno esclusi, i piani formativi accompagnati solo dal parere positivo di un'organizzazione datoriale o di un'organizzazione sindacale, presupponendo l'accordo l'adesione di soggetti diversi ed appartenenti ad entrambe le parti.

[2] Nell'accordo firmato congiuntamente dai rappresentanti delle Parti sociali, devono essere riportate le generalità dei sottoscrittori ed essere debitamente timbrato da ciascuna organizzazione

C) Priorità trasversali

Costituiranno elementi di valutazione il riferimento e l'illustrazione di specifiche modalità attuative che tengano conto delle seguenti priorità:

- *Pari opportunità e non discriminazione:* il principio di pari opportunità sarà perseguito con una logica di intervento fondata sul mainstreaming garantendo, ove possibile, una presenza femminile che orientativamente rifletta la situazione del mercato del lavoro e al tempo stesso promuovendo azioni specifiche;
- *Sviluppo sostenibile:* gli obiettivi dell'intervento dovranno essere perseguiti nel quadro dello sviluppo sostenibile, della promozione, della tutela e del miglioramento dell'ambiente;
- *Integrazione tra strumenti*: la promozione di iniziative correlate ad operazioni affini per ambito e/o finalità finanziate con diverse fonti al fine di garantire il migliore impatto possibile sul territorio di riferimento;
- *Complementarietà con gli obiettivi/azioni previste da altri documenti programmatori:* le proposte dovranno dimostrare coerenza con gli indirizzi/strategie/obiettivi dei documenti regionali di programmazione in materia di sviluppo socio-economico complessivo del territorio;
- *Buone prassi*: saranno valutate positivamente le proposte che conterranno elementi di replicabilità e trasferibilità in altri contesti (aziendali/settoriali/distrettuali);
- *Qualità del partenariato:* in termini di valore aggiunto garantito all'iniziativa dall'articolazione e dalla qualificazione del Soggetto proponente in coerenza con le azioni proposte;
- *Sviluppo locale*: i progetti saranno valutati anche in funzione della realizzazione di azioni mirate allo sviluppo sia di aree sub regionali che di aree di crisi industriale ed occupazionale e riferibili ad accordi promossi da enti locali, parti sociali o da altri soggetti pubblici o privati.

D) Azioni finanziabili e soggetti attuatori

Asse	**Asse I - Adattabilità**
Obiettivo specifico POR 2007-2013	Sviluppare sistemi di formazione continua e sostenere l'adattabilità dei lavoratori
Obiettivo operativo POR 2007-2013	Consolidare la qualificazione dei lavoratori con priorità per donne, over 45/50, soggetti con baso titolo di studio
Categoria di spesa	62
Tipologie di azione	Attività di formazione continua aziendale, con priorità ai temi dell'innovazione e della ricerca, alla riqualificazione e aggiornamento professionale di donne, persone con più di 45 anni e soggetti con basso titolo di studio
Obiettivo specifico QSN 2007-2013	1.4.2 = Indirizzare il sistema di formazione continua a sostegno della capacità di adattamento dei lavoratori.

Gli interventi finanziabili:

a) interventi di formazione tecnico – tecnologico - produttiva, finalizzati allo sviluppo delle tecniche e delle tecnologie produttive in senso lato ed alla conduzione di impianti, attrezzature o macchinari, nonché alla sperimentazione di materiali o prodotti innovativi;
b) interventi di formazione finalizzati al miglioramento della qualità del prodotto e all'ottimizzazione del ciclo produttivo;
c) interventi di formazione organizzativo – gestionale, finalizzati allo sviluppo delle tecniche di gestione e/o organizzazione aziendale e delle procedure interne;
d) formazione connessa con lo sviluppo delle nuove tecnologie di comunicazione, di marketing, di informazione, di sviluppo commerciale;
e) formazione di personale dedicato ai processi di commercio con l'estero e di internazionalizzazione di impresa;
f) percorsi di sostegno ai processi di sviluppo delle PMI e dei sistemi locali;
g) percorsi di sostegno ai processi di sviluppo dell'artigianato;
h) percorsi di sostegno ai sistemi di gestione ambientale, con attenzione alla gestione dei rifiuti e al risparmio di risorse idriche ed energetiche;

i) percorsi finalizzati alla formazione tecnica e tecnico-operativa in materia di sicurezza e prevenzione degli infortuni sui luoghi di lavoro[3].

Il piano dovrà contenere un'analisi dei fabbisogni formativi e/o professionali dell'impresa o delle imprese interessate. Tale analisi dovrà evidenziare le necessità di formazione specifica e/o di formazione generale. La connessione con le reali richieste delle imprese presenti sul territorio regionale è determinante e dovrà risultare dal piano formativo.

Sono individuati quali elementi di qualificazione dei piani presentati:

- la contestualizzazione degli interventi formativi nell'ambito delle specificità aziendali e/o settoriali e/o distrettuale;
- la progettazione di interventi di formazione tecnico/specialistica per l'aggiornamento delle qualifiche e l'acquisizione di nuove competenze dei lavoratori attivi in settori produttivi innovativi individuati con la DGR del 7 agosto 2009, n. 1552;
- l'aggregazione di micro e piccole imprese appartenenti al medesimo settore, e/o comparto produttivo e/o ambito distrettuale;
- la coerenza degli interventi formativi con i fabbisogni formativi e professionali evidenziati nei programmi di sviluppo dei distretti produttivi;
- la progettazione finalizzata all'aggiornamento, riqualificazione professionale e/o reinserimento lavorativo dei soggetti percettori di ammortizzatori sociali.

In considerazione della struttura modulare degli interventi formativi si specifica che:

il numero minimo di lavoratori da porre in formazione non potrà essere inferiore a 5 e superiore a 25 unità per ciascuna edizione modulare e l'attività formativa non potrà avere durata superiore a 150 ore pro capite.

Nel computo delle 150 ore pro capite sono incluse oltre alle attività didattiche in senso stretto anche le ore di bilancio delle competenze.

I percorsi formativi di cui al punto precedente si svolgono di norma durante l'orario di lavoro; possono essere svolti anche fuori dell'orario di lavoro sulla base dell'accordo sottoscritto con le parti sociali che ne regoli le modalità e gli aspetti retributivi.

La variazione di una o più imprese destinatarie previste nel piano presentato può essere richiesta e concessa solo nel caso di piani rivolti a più di una azienda, nel rispetto delle seguenti condizioni:

- che non si apportino modifiche al contributo finanziario pubblico previsto per il piano;

[3] Ai fini dell'assolvimento degli obblighi di legge previsti dal D.LGS 81/08 per la formazione delle figure: RSPP - ASPP- montaggi funi e ponteggi e per i coordinatori esecuzione dei lavori sui cantieri; i piani presentati devono essere conformi rispettivamente art. 32 D.lgs 81/08; DGR 1851/2006; art.116 D.lgs 81/08; art.136 D.lgs 81/08; art.98 D.lgs 81/08; nonché alla DGR 1899/2007.

- che la quota di finanziamento pubblico complessivo corrispondente alle imprese interessate dalla variazione non superi il limite del 30% del finanziario pubblico previsto per il piano[4];
- che avvenga prima della firma della convenzione;
- che non vi siano modifiche al regime di aiuti di Stato prescelto;
- che si continui ad assicurare il rispetto delle tipologie di impresa e lavoratori previsto dal presente avviso;
- che nel caso di variazione riguardante imprese contemporaneamente ricomprese nel RTI, oltre ad assicurare il rispetto delle condizioni di cui ai punti precedenti, sia motivata la richiesta specificando ruoli e competenze del nuovo partner.

La richiesta di variazione dovrà contenere i nominativi delle imprese che vengono sostituite e quelle di nuova introduzione, le lettere di rinuncia delle imprese in "uscita", quelle di adesione delle imprese in "entrata" nonché la documentazione prevista al paragrafo I).

Potrà essere richiesto ed autorizzato l'aumento del numero di imprese destinatarie a condizione che sia dimostrato che tale aumento non incida negativamente sul raggiungimento degli obiettivi del piano e sempre nel rispetto delle condizioni sopra elencate.

La richiesta di sostituzione e/o inserimento di nuove imprese potrà essere effettuata prima della stipula della convenzione e una sola volta.

Eccezionalmente l'amministrazione potrà autorizzare la sostituzione/aumento delle imprese, motivatamente richiesta/o, dopo la firma della convenzione e a patto che non sia stato dato inizio alle attività formative previste dal piano.

Tutti gli interventi approvati dovranno essere avviati entro 60 giorni dalla firma della convenzione e dovranno concludersi entro 12 mesi dalla data di avvio dell'attività didattica, pena la revoca del contributo.

L'avvio dell'attività dovrà essere comunicata, a mezzo raccomandata agli uffici "Monitoraggio, Vigilanza e Controllo delle attività formative – Funzione A.T.V.C." territorialmente competenti e all'Ufficio Programmazione ed Attuazione delle attività Finanziate della Regione Puglia, 8 giorni prima della data effettiva di inizio.

4 Esempio: nel caso di un progetto in cui vi sia un contributo pubblico pari a 100 il quale coinvolga 10 imprese ciascuna delle quali riceve un contributo pubblico pari a 10, sarà ammessa la sostituzione di tre imprese (pari al 30% di 100). Parimenti, se il contributo di 100 è suddiviso fra 20 imprese il cui contributo sia pari a 5, sarà ammessa la sostituzione di sei imprese (pari al 30% di 100). Nel caso invece di un progetto pari a 100 (contributo pubblico) al quale partecipano due imprese che ricevono ciascuna un contributo pari a 50, non sarà possibile effettuare alcuna sostituzione delle imprese destinatarie. Se, nel medesimo caso, partecipano due imprese di cui una riceve un contributo pari a 70 e l'altra un contributo pari a 30, sarà possibile procedere alla sola sostituzione di quest'ultima.

Soggetti attuatori:

I piani possono essere presentati :

- solo ed esclusivamente da singole grandi imprese per la formazione dei propri dipendenti per i Piani formativi aziendali;
- obbligatoriamente da Raggruppamenti Temporanei di Imprese (RTI) o loro consorzi e/o Raggruppamenti Temporanei di Scopo (RTS), già costituiti o in via di costituzione, per i Piani settoriali e distrettuali.

  Il Raggruppamento Temporaneo deve essere costituito tramite scrittura privata fra gli associati, con autentica delle firme da parte di un notaio.
- Da organismi di formazione accreditati per la macrotipologia "formazione continua".

  Questi ultimi soggetti possono presentare ed attuare gli interventi formativi su delega dell'impresa interessata solo per la fattispecie dei piani formativi aziendali allegando la nota (su carta intestata) con la quale il legale rappresentante dell' impresa interessata ha conferito formale incarico all'organismo di formazione per la presentazione ed attuazione dell'intervento formativo.

  Per i piani settoriali e/o distrettuali solo ed esclusivamente come soggetti capofila del costituendo raggruppamento temporaneo.

L'accreditamento degli enti di formazione sarà verificato d'ufficio.

Pei i **Piani settoriali e distrettuali**, i soggetti partecipanti al RTI e/o RTS dovranno indicare l'intenzione a costituirsi in raggruppamento indicando all'interno del formulario i ruoli, le competenze, la suddivisione finanziaria tra i singoli soggetti partecipanti alla realizzazione del piano presentato e la sede di svolgimento dell'attività teorica che dovrà svolgersi obbligatoriamente solo ed esclusivamente presso una delle aziende componenti il raggruppamento o presso la sede accreditata dell'ente di formazione.
I piani formativi settoriali e distrettuali che coinvolgano solo ed esclusivamente micro o piccole imprese dovranno essere presentati in RTI e/o RTS con imprese della stessa classe dimensionale o raggruppamenti misti e garantire un numero minimo complessivo di dipendenti da formare come di seguito specificato:

	RTI/RTS	
Dimensione imprese	**n. min. imprese coinvolte**	**n. min. lavoratori da formare**
Solo micro imprese (fino a 9 addetti)	5	10
Solo Piccole imprese (da 10 a 49 addetti)	3	12
Micro e piccole imprese	4	15

Il numero minimo complessivo di 15 lavoratori deve essere mantenuto comunque in tutti gli altri possibili raggruppamenti.

Le imprese partecipanti non devono trovarsi in stato di fallimento, di liquidazione, di amministrazione controllata, di concordato preventivo o in qualsiasi altra situazione equivalente, né a carico delle quali è in corso un procedimento per la dichiarazione di una di tali situazioni, né in stato di sospensione dell'attività commerciale.

Ogni impresa può presentare o partecipare ad un solo piano formativo.

Nel caso in cui una stessa impresa dovesse risultare compresente in più piani saranno esclusi dalla valutazione tutte le proposte formative in cui essa è presente.

Gli enti di formazione non potranno essere coinvolti, a qualsiasi titolo, in più di 6 piani formativi a valere sul presente avviso, pena l'esclusione, di tutte le proposte nelle quali figura il medesimo ente di formazione.

Tutti i soggetti candidati devono essere in regola in materia di disciplina del diritto al lavoro dei disabili, ai sensi dell'art. 17 della Legge n. 68/1999 e in regola con l'assolvimento degli obblighi legislativi e contrattuali in materia di contribuzione, nonché ai sensi dell'art. 2 Legge Regionale n. 28/2006 e Regolamento Regionale n. 31/2009, in materia di contrasto al lavoro non regolare che prevede come clausola: «*È condizione essenziale per l'erogazione del beneficio economico l'applicazione integrale, da parte del beneficiario, del contratto collettivo nazionale per il settore di appartenenza e, se esistente, anche del contratto collettivo* territoriale, che siano stati stipulati dalle organizzazioni sindacali dei lavoratori e dalle associazioni dei datori di lavoro comparativamente più rappresentative sul piano nazionale. Tale applicazione deve interessare tutti i lavoratori dipendenti dal beneficiario e deve aver luogo quanto meno per l'intero periodo nel quale si articola l'attività incentivata e sino all'approvazione della rendicontazione oppure per l'anno, solare o legale, al quale il beneficio si riferisce e in relazione al quale è accordato.

Il beneficio è in ogni momento revocabile, totalmente o parzialmente, da parte del concedente allorché la violazione della clausola che precede (d'ora in poi clausola sociale) da parte del beneficiario sia stata definitivamente accertata:

a) dal soggetto concedente;

b) dagli uffici regionali;

c) dal giudice con sentenza;

d) a seguito di conciliazione giudiziale o stragiudiziale;

e) dalle pubbliche amministrazioni istituzionalmente competenti a vigilare sul rispetto della legislazione sul lavoro o che si siano impegnate a svolgere tale attività per conto della Regione.

Il beneficio sarà revocato parzialmente, in misura pari alla percentuale di lavoratori ai quali non è stato applicato il contratto collettivo rispetto al totale dei lavoratori dipendenti dal datore di lavoro occupati nell'unità produttiva in cui è stato accertato l'inadempimento.

Il beneficio sarà revocato totalmente qualora l'inadempimento della clausola sociale riguardi un numero di lavoratori pari o superiore al 50% degli occupati dal datore di lavoro nell'unità produttiva in cui è stato accertato l'inadempimento, nonché in caso di recidiva in inadempimenti sanzionati con la revoca parziale.

In caso di recidiva di inadempimenti sanzionati con la revoca parziale, il datore di lavoro sarà anche escluso da qualsiasi ulteriore concessione di benefici per un periodo di 1 anno dal momento dell'adozione del secondo provvedimento.

Qualora l'inadempimento della clausola sociale riguardi un numero di lavoratori pari o superiore all'80% degli occupati dal datore di lavoro nell'unità produttiva in cui è stato accertato l'inadempimento, il soggetto concedente emetterà anche un provvedimento di esclusione da qualsiasi ulteriore concessione di benefici per un periodo di 2 anni dal momento in cui è stato accertato l'inadempimento.

In caso di revoca parziale, qualora alla data della revoca stessa le erogazioni siano ancora in corso, l'ammontare da recuperare può essere detratto a valere sull'erogazione ancora da effettuare. Qualora le erogazioni ancora da effettuare risultino invece complessivamente di ammontare inferiore a quello da recuperare ovvero si sia già provveduto all'erogazione a saldo e il beneficiario non provveda all'esatta e completa restituzione nei termini fissati dal provvedimento di revoca, la Regione avvierà la procedura di recupero coattivo.

Analogamente si procederà nei casi di revoca totale, qualora il beneficiario non provveda all'esatta e completa restituzione nei termini concessi.

In casi di recupero delle somme erogate per effetto di revoca parziale o totale, ovvero di detrazione di parte delle stesse dalle erogazioni successive, le medesime somme saranno

maggiorate degli interessi legali e rivalutate sulla base dell'indice ISTAT dei prezzi al consumo per le famiglie di operai e impiegati».

A norma dell' art. 23, punto 5 della L.R. n. 15/2002 il soggetto attuatore non potrà delegare le attività affidate, ma potrà ricorrere unicamente ad "apporti specialistici preventivamente autorizzati" (per "apporto specialistico" si intende l'eventuale collaborazione per competenze di cui il soggetto attuatore non dispone in maniera diretta e comunque non oltre il limite massimo del 2% del contributo pubblico assegnato.
A tal fine, per le attività di cui al presente avviso, si considereranno "*preventivamente autorizzati*" gli apporti specialistici espressamente indicati nel formulario dei piani, con la specificazione dei soggetti giuridici cui si intende affidare tale apporto allegando certificato di vigenza rilasciato dalla C.C.I.A.A. territorialmente competente e CV della società sottoscritto dal Legale rappresentante, il dettaglio di tale attività ed il relativo corrispettivo finanziario, se positivamente valutati in sede di esame di merito dei piani.
Non sono delegabili le attività di direzione, coordinamento e segreteria organizzativa dell'intervento formativo o progettuale nel suo complesso. Per gestione in proprio si intende quella effettuata attraverso proprio personale dipendente o parasubordinato, ovvero mediante ricorso a prestazioni professionali individuali.

Non costituiscono fattispecie di delega gli incarichi professionali a persone fisiche. Pertanto non si considera apporto esterno l'affidamento di incarichi di consulenza a singole persone o l'intervento di "***esperti***" (intendendosi per "esperto" colui che interviene in maniera specialistica e occasionale, con l'obiettivo specifico di supportare l'attività formativa con l'esperienza maturata nell'attività professionale).

Non verrà accolta richiesta di delega presentata successivamente alla presentazione del piano, salvo casi del tutto eccezionali.
Tra soggetto attuatore e delegato non devono sussistere forme di controllo o di collegamento a norma dell'art. 2359 del codice civile. Inoltre i due soggetti devono essere fra loro indipendenti secondo quanto previsto nella Raccomandazione della Commissione 2003/361/CE.
Il soggetto delegato non potrà a sua volta delegare ad altri soggetti l'esecuzione, anche in parte, dell'azione. Responsabile a tutti gli effetti dell'intervento è, in ogni caso, il soggetto attuatore, anche per le azioni delegate.
I soggetti delegati prestano la loro opera entro limiti qualitativi e quantitativi predeterminati nell'atto di delega; devono emettere fattura per la prestazione eseguita con riferimento a quanto previsto nell'atto di delega.

Non si configura delega tra partner di RTI/RTS. Nel caso di consorzi (associazioni o imprese parte di gruppo/consorzio/associazione) non configura altresì delega il coinvolgimento di consorziati (associati o altre imprese collegate) indicati nel progetto.

Le variazioni riguardanti il personale docente e non docente incaricato dall'ente di formazione (nel computo viene escluso il personale dipendente con contratto a tempo determinato o a tempo indeterminato), così come indicato al paragrafo 2.5 del formulario, **non saranno ritenute ammissibili oltre il limite del 50%** del corrispondente numero complessivo di risorse umane indicato in progetto. Si intendono variazioni le sostituzioni, gli aumenti, le riduzioni del personale indicato al paragrafo 2.5 del formulario.

In caso di mancato rispetto del limite suddetto, l'ente incorrerà nel disconoscimento delle relative spese in fase di rendicontazione.

Sarà inoltre necessario, **pena l'esclusione**, inserire nell'apposito riquadro del succitato paragrafo 2.5 del formulario ulteriori informazioni relative al personale dell'ente di formazione da coinvolgere (*nome e cognome, funzione, tipologia di contratto, caratteristiche professionali, riferimenti all'accreditamento o al curriculum allegato*).

Non sono ammissibili le attività che prevedono la formazione a distanza (FAD).

E) Destinatari

1. Lavoratori occupati di imprese di diritto privato che prestino la loro attività lavorativa presso un'unità produttiva ubicata nel territorio regionale. Per lavoratori occupati si intendono i lavoratori dipendenti, compresi i soci di imprese cooperative con rapporto di lavoro subordinato.
2. Lavoratori dipendenti in CIG/ CIGS/ e CIG in deroga.
3. Lavoratori con contratto a progetto cosi come definito dal D.Lgs. n.276 del10/09/2003, purchè l'attività formativa si svolga durante la vigenza contrattuale.
4. Apprendisti se l'intervento formativo è aggiuntivo rispetto a quello previsto dal contratto e dalla normativa vigente.

   Gli interventi formativi rivolti ai lavoratori in cassa integrazione a zero dovranno prevedere il piano di rientro da allegare al formulario di presentazione della proposta (allegato 8).

F) Risorse disponibili e vincoli finanziari

Gli interventi di cui al presente avviso, sono finanziati con le risorse del ***Programma Operativo PUGLIA Fondo Sociale Europeo 2007/2013 – Obiettivo Convergenza***, **Asse I – ADATTABILITA' (categoria di spesa 62)** per un importo complessivo di **€ 10.000.000,00**.

Tali risorse sono così ripartite:

Tipologia piani formativi	*Finanziamento*
distrettuali	**€ 4.000.000,00**
settoriali	**€ 3.000.000,00**
aziendali – G.I.	**€ 3.000.000,00**

La Regione Puglia si riserva la facoltà di incrementare con ulteriori risorse la disponibilità finanziaria del presente avviso.

Il finanziamento è ripartito secondo le seguenti percentuali:

50% a carico del F.S.E.

40% a carico del Fondo di Rotazione di cui all'art. 5 della Legge n. 183/87, quale contributo pubblico nazionale

10% a carico del bilancio regionale

Il contributo pubblico concesso per ogni singolo piano formativo aziendale non può superare l'importo di **€ 1.000.000,00**.

Il contributo pubblico concesso per ogni singolo piano formativo settoriale e/o distrettuale non può superare l'importo di **€ 500.000,00**.

Il finanziamento prevede una copertura del 100% della spesa pubblica, con un parametro massimo di costo di **€ 15,00 per ora/allievo**, **al netto del contributo privato**.

Le imprese devono garantire il cofinanziamento di almeno il 20% del costo totale del piano.

Tale cofinanziamento può essere costituito in tutto o in parte dal costo del lavoro **se l'attività corsuale coincide con l'orario di lavoro ordinario e/o straordinario.**

Ciascuna azienda coinvolta dovrà garantire la propria quota di cofinanziamento.

Il reddito dei lavoratori, temporaneamente sospesi e percettori di ammortizzatori sociali, qualora sia a totale carico dell'INPS o compartecipato con altri fondi, non

concorre alla composizione della quota di cofinanziamento posta a carico del proponente.

A tutti i lavoratori in CIG/CIGS e CIG in deroga dovrà essere riconosciuta una indennità pari a € 2,00 per ogni ora di effettiva frequenza.

I finanziamenti previsti saranno erogati, a sottoscrizione della convenzione, secondo le seguenti modalità:

- acconto del 50% dell'importo assegnato ad ogni singolo intervento, ad avvenuta comunicazione di avvio dell'attività;
- un pagamento intermedio, da richiedere entro i 2/3 di durata dell'arco temporale di realizzazione del piano definito nell'atto di adesione, a rimborso delle spese sostenute e certificate dal soggetto attuatore pari al 90% dell'acconto erogato, a presentazione di apposita domanda di pagamento redatta secondo il modello diffuso dalla Regione, con la quale si attesta di aver effettivamente sostenuto le spese di cui si richiede il rimborso e che le stesse sono riferibili a spese ammissibili; è fatto obbligo ai soggetti attuatori di richiedere, prima della presentazione del rendiconto finale, il pagamento intermedio fino alla concorrenza massima dell'ulteriore 45% dell'importo dell'operazione ammessa a finanziamento;
- saldo nella misura del 5%, a chiusura delle attività, a presentazione di domanda di pagamento e previa verifica ed approvazione della rendicontazione esibita dal soggetto attuatore.

La richiesta di primo acconto, pari al 50% del finanziamento, e la successiva domanda di pagamento intermedio, fino alla concorrenza dell'ulteriore 45% dell'importo dell'operazione ammessa a finanziamento, dovranno essere accompagnati dal **Documento Unico Regolarità Contributiva (DURC)** e da **fideiussione** a garanzia dell'importo richiesto, rilasciata da:

- banche o istituti di credito iscritte all'Albo delle banche presso la Banca d'Italia;
- società di assicurazione iscritte all'elenco delle imprese autorizzate all'esercizio del ramo cauzioni presso l'ISVAP;
- società finanziarie iscritte all'elenco speciale, ex art. 107 del Decreto Legislativo n. 385/1993 presso la Banca d'Italia.

Gli intermediari finanziari autorizzati devono risultare iscritti nell'elenco tenuto presso la Banca d'Italia. Si informa che l'elenco degli intermediari finanziari cancellati dal suddetto elenco su disposizione del Ministro dell'Economia e Finanze per il mancato rispetto delle disposizioni di legge è reperibile sul sito web della Banca di Italia

http://uif.bancaditalia.it/UICFEWebroot/ utilizzando il seguente percorso: Antiriciclaggio – Albi e Elenchi – Intermediari Finanziari [scorrere fino a "*Consultazione elenco*" e ciccare su Società cancellate con Decreto del Ministero dell'Economia e delle Finanze].

All'atto di richiesta delle erogazioni dei finanziamenti, il soggetto attuatore e/o i partner del Raggruppamento dovranno risultare in regola con i versamenti dei diversi contributi fiscali, previdenziali ed assicurativi obbligatori, non trovarsi in stato di fallimento, liquidazione, amministrazione controllata, concordato preventivo o in qualsiasi altra situazione equivalente, né nel corso di un procedimento per la dichiarazione di una di tali situazioni, né versare in stato di sospensione dell'attività commerciale; non devono, inoltre, esistere provvedimenti esecutivi e/o pignoramenti disposti dall'autorità giudiziaria a carico del soggetto attuatore, né azioni di pignoramento per il recupero delle somme in questione.

La garanzia dovrà contenere espressamente l'impegno della banca/società garante di rimborsare, in caso di escussione da parte della Regione, il capitale maggiorato degli interessi legali, decorrenti nel periodo compreso tra la data di erogazione dell'anticipazione stessa e quella del rimborso.
La validità della polizza fideiussoria non sarà condizionata alla restituzione di copia controfirmata da parte del beneficiario e avrà comunque efficacia fino allo svincolo da parte della Regione Puglia che avverrà a seguito della verifica amministrativo-contabile.

G) Applicazione delle norme comunitarie in materia di aiuti di stato

I finanziamenti del presente Avviso, avendo come beneficiarie le Aziende rientrano nella disciplina degli "Aiuti di Stato" così come definita dai Regolamenti della Commissione Europea.
La disciplina prevista dai Regolamenti di seguito indicati, si applica ai piani formativi presentati sia direttamente dall'impresa, sia dall'ente formativo, dato che l'impresa è, in ambedue i casi, beneficiaria ultima dell'attività formativa e del contributo.
Le imprese, presso le quali i lavoratori destinatari degli interventi sono impiegati, si devono impegnare a garantire il cofinanziamento nella misura necessaria ad assicurare il non superamento delle intensità di aiuto fissati dai Regolamenti comunitari.
L'azienda beneficiaria, dovrà optare per uno dei due regimi di seguito individuati, indicando espressamente la scelta effettuata

• *regime "di esenzione" di cui al Regolamento (CE) n. 800/2008 del 06 agosto 2008* che dichiara alcune categorie di aiuti compatibili con il mercato comune in applicazione degli articoli 87 e 88 del trattato (regolamento generale di esenzione per categoria);
• *regime "de minimis" di cui al Regolamento (CE) n. 1998/2006 del 15 dicembre 2006* relativo all'applicazione degli articoli 87 e 88 del trattato agli aiuti d'importanza minore ("de minimis").

Regolamento (CE) n. 800 del 09/08/2008, recepito dal Regolamento Regionale n. 2/2009 pubblicato sul BURP n. 24 suppl. del 11/02/09 :

	Formazione Generale		formazione specifica	
	Intensità di aiuto	cofinanziamento	Intensità di aiuto	cofinanziamento
Grandi Imprese	60 %	40%	25 %	75%
Medie imprese	70 %	30%	35 %	65%
Piccole imprese	80 %	20%	45 %	55%

L'intensità di aiuto può essere aumentata, a concorrenza di una intensità massima dell'80% dei costi ammissibili, di 10 punti percentuali se la formazione è destinata a lavoratori svantaggiati o disabili[5].
Nel caso di piani che prevedono la presenza contemporanea di lavoratori svantaggiati e di occupati che non rientrano in tale categorie, dovranno essere applicate percentuali differenziate di contributo.

La quota di contribuzione delle imprese può essere rappresentata dal cosiddetto "reddito allievi" (costi di personale per i partecipanti al progetto formativo, relativi alle ore effettive di formazione) che, insieme ai costi indiretti (macrovoce C), non possono superare il 50% dei costi ammessi.

Per il settore dei trasporti marittimi, l'intensità dell'aiuto può raggiungere il 100% dei costi ammissibili indipendentemente dal fatto che il piano di formazione riguardi la formazione specifica o quella generale, purché vengano soddisfatte le seguenti condizioni:

- il partecipante alla formazione non è un membro attivo dell'equipaggio, ma soprannumero;
- la formazione viene impartita a bordo di navi immatricolate nei registri comunitari.

[5] Per tali definizioni si rimanda all'art.2 del Regolamento CE 800/08.

Effetto di incentivazione: l'articolo 8, comma 3, del Reg. (CE) n. 800/2008 condiziona la concessione di **aiuti alle grandi imprese** alla verifica di una specifica documentazione da queste prodotta che dimostri la soddisfazione di uno o più dei seguenti criteri (allegato 4.3):

- un aumento significativo, per effetto dell'aiuto, delle dimensioni del progetto o dell'attività;
- un aumento significativo, per effetto dell'aiuto, della portata del progetto o dell'attività;
- un aumento significativo, per effetto dell'aiuto, dell'importo totale speso dal beneficiario per il progetto o l'attività;
- una riduzione significativa dei tempi per il completamento del progetto o dell'attività interessati.

Ai fini della determinazione delle intensità di aiuti applicabili, si definisce:
formazione specifica: quella che comporta insegnamenti direttamente e prevalentemente applicabili alla posizione, attuale o futura, occupata dal dipendente presso l'impresa beneficiaria e che fornisca qualifiche che non siano trasferibili ad altre imprese o settori di occupazione, o lo siano solo limitatamente.
formazione generale: quella che comporta insegnamenti non applicabili esclusivamente o prevalentemente alla posizione, attuale o futura, occupata dal dipendente presso l'impresa beneficiaria, ma che fornisca qualifiche ampiamente trasferibili ad altre imprese o settori di occupazione.
Si precisa che è ritenuta *formazione generale*:
- *la formazione interaziendale*, cioè la formazione organizzata congiuntamente da diverse imprese indipendenti (ai sensi della normativa comunitaria che definisce le PMI, sopra citata) ovvero di cui possono beneficiare i dipendenti di diverse imprese;
- la *formazione riconosciuta*, certificata e convalidata da autorità o enti pubblici o da altri enti o istituzioni ai quali gli Stati membri o la Comunità abbiano attribuito competenza in materia;
- la formazione in materia di gestione dell'ambiente, innovazione in campo ambientale e responsabilità sociale delle imprese, in materia di sicurezza sul lavoro, la formazione linguistica, la formazione relativa ad alfabetizzazione informatica con riferimento ad applicativi per office automation, fogli elettronici, videoscrittura, database software di presentazione, linguaggi di programmazione;
- la *formazione di base* per l'impresa, relativa a elementi di marketing, contabilità, normativa fiscale, management, organizzazione ed economia aziendale, responsabilità sociale delle

imprese, tecnica di comunicazione, qualità, sicurezza, normativa ambientale (gestione dell'ambiente), innovazione in campo ambientale, normativa del lavoro e contrattualistica.
Nel caso in cui il progetto preveda elementi di formazione specifica e di formazione generale, che non possano essere distinti ai fini del calcolo dell'intensità dell'aiuto e nei casi in cui non sia possibile stabilire se il progetto abbia carattere specifico o generale, si applicano le intensità relative alla formazione specifica.

Per la definizione comunitaria di PMI si rinvia a quanto indicato nell'allegato 1 del Regolamento CE 800/08. Si riporta in sintesi quanto contenuto nel suddetto allegato:

- la categoria delle microimprese, delle piccole imprese e delle medie imprese **(PMI)** è costituita da imprese che occupano meno di 250 persone, il cui fatturato annuo non supera i 50 milioni di Euro oppure il cui totale di bilancio annuo non supera i 43 milioni di Euro;
- nella categoria delle PMI si definisce **piccola impresa** un'impresa che occupa meno di 50 persone e realizza un fatturato annuo o un totale di bilancio annuo non superiori a 10 milioni di Euro;
- nella categoria delle PMI si definisce **microimpresa** un'impresa che occupa meno di 10 persone e realizza un fatturato annuo oppure un totale di bilancio annuo non superiori a 2 milioni di Euro.

Risultano inammissibili al regime di aiuti alla formazione:

- *progetti di formazione o riqualificazione dei lavoratori di imprese in difficoltà*.
  Si considerano in difficoltà:
  - per le imprese di grandi dimensioni, un'impresa in difficoltà ai sensi del punto 2.1 degli Orientamenti comunitari sugli aiuti di Stato per il salvataggio e la ristrutturazione delle imprese in difficoltà;
  - per le PMI, un'impresa in difficoltà ai sensi dell'articolo 1, paragrafo 7, del Regolamento di esenzione 800/2008;
- *importo dell'aiuto relativo ad un'impresa per un singolo progetto che sia superiore ad 2 milioni di euro;*
- aiuti alla formazione a favore di attività connesse alla produzione primaria di prodotti agricoli già disciplinati dal regolamento (CE) 1857/2006 sull'esenzione degli aiuti di Stato a favore delle PMI attive nel settore agricolo, in particolare corsi di formazione per promuovere la produzione di prodotti agricoli di qualità[6] e aiuti per i corsi di istruzione

[6] Art. 14, paragrafo 2, lettera c del Regolamento (CE) 1857/2006.

generale e formazione degli agricoltori e dei loro collaboratori nell'ambito delle attività connesse alle prestazioni di assistenza tecnica nel settore agricolo[7];

- *progetti di piccola, media o grande impresa iniziati prima di presentare la domanda di aiuto;*
- *progetti di grande impresa, che, pur avendo presentato la domanda di aiuto prima dell'inizio del corso di formazione, non abbia anche dimostrato che l'aiuto alla formazione di cui al presente regime contribuisce ad aumentare la spesa prevista, in assenza di aiuto, per il corso di formazione o la sua portata in termini di corsi, ore o lavoratori coinvolti oppure dei tempi di realizzazione del progetto di formazione per il quale si richiede il contributo;*
- *progetti di imprese che abbiano ricevuto un ordine di recupero di aiuti dichiarati illegali e incompatibili dalla Commissione Europea e che, successivamente, non li abbiano restituiti o depositati in un conto bloccato.*

Regolamento (CE) n. 1998/06 del 15 dicembre 2006, relativo all'applicazione degli articoli 87 e 88 del Trattato agli aiuti di importanza minore ("*de minimis*").

- Il regolamento si applica agli aiuti concessi alle imprese di qualsiasi settore, ad eccezione dei seguenti aiuti:
  - aiuti concessi a imprese attive nel settore della pesca e dell'acquacoltura;
  - aiuti concessi a imprese attive nel settore della produzione primaria dei prodotti agricoli di cui all'allegato I del Trattato;
  - aiuti concessi a imprese attive nella trasformazione e commercializzazione di prodotti agricoli elencati nell'allegato I del Trattato, nei casi seguenti:
    - quando l'importo dell'aiuto è fissato in base al prezzo o al quantitativo di tali prodotti acquistati da produttori primari o immessi sul mercato dalle imprese interessate;
    - quando l'aiuto è subordinato al fatto di venire parzialmente o interamente trasferito a produttori primari;
  - aiuti ad attività connesse all'esportazione verso paesi terzi o Stati membri, ossia aiuti direttamente collegati ai quantitativi esportati, alla costituzione e gestione di una rete di distribuzione o ad altre spese correnti connesse con l'attività d'esportazione;
  - aiuti condizionati all'impiego preferenziale di prodotti interni rispetto ai prodotti d'importazione;
  - aiuti ad imprese attive nel settore carboniero;

[7] Art. 15, paragrafo 2 del Regolamento (CE) 1857/2006 .

- aiuti destinati all'acquisto di veicoli per il trasporto di merci su strada da parte di imprese che effettuano trasporto di merci su strada per conto terzi;
- *aiuti concessi a imprese in difficoltà*.

- La soglia degli aiuti "*de minimis*" è di 200.000 Euro, incluso l'aiuto da erogare, sovvenzioni pubbliche concesse a titolo di "*de minimis*" nell'arco di un periodo di tre esercizi finanziari, quello in corso più i due precedenti. Per le imprese attive nel settore del trasporto su strada la soglia massima ammessa all'esenzione "*de minimis*" è di 100.000 Euro.
- Il periodo di tre esercizi finanziari di cui si tratta è tale per cui non contano i mesi dell'anno, come succedeva con il Regolamento 69/2001, per il quale si contavano 36 mesi naturali a ritroso nel tempo, ma l'annualità finanziaria. Di conseguenza, qualsiasi sia il mese dell'anno in cui viene erogato l'aiuto, l'arco di tempo rilevante abbraccia la relativa annualità finanziaria (ad es. novembre 2007, anno finanziario 2007 e le due precedenti, 2006 e 2005).
- Diversamente dalla disciplina del Regolamento 69/2001, l'impresa non può ricevere altre tipologie di aiuto (esentato o approvato per notifica) per gli stessi costi ammissibili, sovvenzionati con l'aiuto "de minimis". Questo divieto è indipendente dall'aver o meno raggiunto la soglia dei 200.000 o 100.000 Euro.
- Al momento della presentazione dei piani deve essere presentata un'autocertificazione attestante il rispetto del vincolo dei 200.000 Euro, o dei 100.000 euro nel caso di imprese attive nel settore del trasporto su strada, nell'arco di tempo dei tre esercizi finanziari di cui sopra (comprensivi della richiesta del finanziamento di cui al progetto presentato).
- La dichiarazione "de minimis" deve riguardare tutti i contributi ricevuti a tale titolo nell'arco di tempo dei 3 esercizi finanziari, quali sopra individuati, dall'impresa che richiede il contributo, indipendentemente dalle unità locali o unità produttive per le quali i contributi sono stati ricevuti.
- Ai fini della dichiarazione che le imprese devono rilasciare in merito al rispetto della regola del "de minimis", i contributi "de minimis" ricevuti nell'esercizio finanziario in corso e nei due precedenti vanno calcolati con riferimento alla specifica impresa che richiede il contributo pubblico e dunque alla sua attuale realtà economico-giuridica. Di conseguenza, se nell'arco di tempo dei 3 esercizi finanziari quali sopra individuati – arco di tempo all'interno del quale calcolare i contributi "de minimis" ricevuti - l'impresa ha modificato ramo di attività (come desumibile dal codice attività rilasciato all'atto dell'attribuzione della partita IVA, o analoga registrazione), il calcolo dei contributi deve

partire dal momento (esercizio finanziario) in cui tale modifica è intervenuta, non rilevando – per il rispetto della regola "de minimis" – quanto ricevuto precedentemente alla modifica stessa. Nel caso di semplice modifica della ragione sociale della società (ad esempio il passaggio da S.r.l. a S.p.A.), o di cambiamento nella denominazione o nella compagine azionaria o nei poteri societari, il soggetto conserva sostanzialmente la stessa realtà economico-giuridica, e quindi – non applicandosi quanto detto sopra – il calcolo dei contributi "de minimis" ricevuti nei tre esercizi finanziari di cui sopra dovrà riferirsi anche agli aiuti ricevuti a tale titolo, precedentemente alla modifica intervenuta.

Clausola DEGGENDORF

La Commissione Europea ha chiesto agli Stati membri di assumere l'impegno di subordinare la concessione di aiuti di Stato alla preventiva verifica che i potenziali beneficiari non rientrino fra coloro che hanno ricevuto e successivamente non restituito o depositato in un conto bloccato determinati aiuti, dalla Commissione stessa dichiarati incompatibili e dei quali la medesima ha ordinato il recupero. Per dare attuazione alle richieste della Commissione europea l'Italia ha emanato il Decreto Presidenza del Consiglio dei Ministri del 23 maggio 2007, pubblicato sulla GURI del 12 luglio 2007, n. 160.
Pertanto nel caso di scelta del regime di esenzione, in applicazione del D.P.C.M. 23/05/2007, è condizione necessaria ai fini della concessione dell'aiuto la presentazione della dichiarazione sostitutiva (allegato 4.2) di cui all'art. 8 del predetto D.P.C.M..

H) Modalità e termini per la presentazione dei piani

Al fine della partecipazione al presente avviso i soggetti attuatori dovranno presentare **un plico che dovrà essere composto, pena l'inammissibilità dell'istanza di candidatura, da due diverse buste <u>chiuse e sigillate</u>** di cui:

1. **<u>una busta contraddistinta dalla dicitura</u> "*Ragione sociale soggetto attuatore …… - Documentazione di ammissibilità* – "P.O. Puglia F.S.E. 2007-2013 - ASSE I ADATTABILITA' - *Avviso n. 10/2010 – Piani Formativi"* contenente, <u>pena l'esclusione</u>:**

   - **la domanda di partecipazione** conforme all' **Allegato 1** sottoscritta dal legale rappresentante ed autenticata nei termini di legge;
   - **la documentazione di ammissibilità** di cui al successivo paragrafo I);
   - **l'elenco di tutti i piani** contenuti nella domanda con le relative indicazioni, conforme all'**Allegato *2 e l'elenco delle aziende partecipanti*** con le relative

indicazioni conforme all' **Allegato *2 bis* (**elenchi da produrre anche su supporto magnetico **(CD) in formato *excel* versione *office* 2003 per sistema operativo *windows* XP;**

- **accordo sottoscritto dalle parti sociali** così come definito al paragrafo B).

Tutta la documentazione cartacea suindicata, **pena l'esclusione,** dovrà essere debitamente fascicolata, le pagine dovranno essere progressivamente numerate e siglate dal legale rappresentante e l'ultimo foglio dovrà riportare sul retro la dicitura, sottoscritta dal legale rappresentante: "*il presente fascicolo si compone di n …….. pagine*";

2. **una busta contraddistinta dalla dicitura "*Ragione sociale soggetto attuatore…… - Documentazione per la valutazione di merito* – "P.O. Puglia F.S.E. 2007-2013 - ASSE I ADATTABILITA' - *Avviso n. 10/2010 – Piani Formativi"* contenente, pena l'esclusione:**
   - **un formulario (un originale e una copia) per ogni piano presentato** (***Allegato* 8**) le cui pagine, pena l'esclusione, dovranno essere progressivamente numerate e siglate dal legale rappresentante; l'ultimo foglio dovrà riportare sul retro la dicitura, sottoscritta dal legale rappresentante: "*il presente fascicolo si compone di n …… pagine*"; il formulario dovrà essere inviato, pena l'esclusione, anche su n. 4 supporti magnetici (CD in formato leggibile dal sistema operativo *windows* XP - versione *office* 2003) riportanti il piano presentato, editato conformemente al formulario.

Si precisa che il formulario e il relativo "***Piano Finanziario***" andranno compilati in ogni riquadro, ovvero apponendo la dicitura "***non pertinente***" negli spazi ritenuti tali dal soggetto attuatore.

Le due buste dovranno essere chiuse **in un plico debitamente sigillato** che, **pena l'esclusione**, dovrà riportare l'indicazione della "***ragione sociale***" del soggetto attuatore e la dicitura "***P.O. Puglia FSE 2007/2013 - ASSE I ADATTABILITA' – Avviso n.10/2010 – Piani Formativi***".

Il plico dovrà essere consegnato, **pena l'esclusione,** esclusivamente a mano o tramite servizio di corriere espresso, al seguente indirizzo:

REGIONE PUGLIA
Servizio Formazione Professionale
Via Corigliano 1 - Zona Industriale
70132 - B A R I

I termini di consegna sono inderogabilmente fissati, **pena l'esclusione**, alle **ore 13,00** del **21 febbraio 2011.**

La consegna del plico sarà comprovata da apposita ricevuta rilasciata dal Servizio Formazione Professionale.

La consegna del plico oltre il termine previsto e sopra indicato comporta la irricevibilità dello stesso ai fini della graduatoria.

I) Procedure e criteri di valutazione

Alla domanda, devono essere allegati, **pena l'esclusione**, i seguenti documenti:

a. Certificato di iscrizione al Registro Imprese recante la dicitura antimafia di cui al D.P.R. 252/1998 e la dicitura di vigenza, rilasciato dalla competente CCIAA, non anteriore a 15 giorni dalla pubblicazione del presente avviso, da cui risulti la composizione degli organi statutari (Presidente, Consiglio di amministrazione, Comitato Direttivo, Consiglio Direttivo, Collegio dei Revisori, ecc.) ed i relativi poteri.

Per **i consorzi**, nella documentazione da presentare dovranno essere allegati anche atto costitutivo ed elenco delle consorziate.

Per i soggetti non iscritti alla C.C.I.A.A. autocertificazione sottoscritta dal legale rappresentante resa ai sensi di legge e copia del verbale degli atti di nomina**.**

b. dichiarazioni sostitutive di certificazione, conformi agli ***Allegati 3 e 3 bis***, sottoscritte rispettivamente dal legale rappresentante e da ciascun amministratore dell'ente, con allegati documenti di identità di ciascun dichiarante, rese ai sensi dell'art. 46 del DPR n. 445/2000 e nella consapevolezza del disposto di cui agli artt. 75 e 76 del citato DPR, dalle quali risulti che gli stessi:

- non abbiano riportato condanne penali e non siano destinatari di provvedimenti che riguardino l'applicazione di misure di prevenzione, di decisioni civili e di provvedimenti amministrativi iscritti nel casellario giudiziale, ai sensi della vigente normativa;
- non siano a conoscenza di essere sottoposti a procedimenti penali;

c. dichiarazione sottoscritta dal legale rappresentante dell'azienda interessata alla formazione completa in ogni sua parte, come da allegato, **pena l'esclusione**, resa ai sensi dell'art. 46 del DPR n. 445/2000 e nella consapevolezza del disposto di cui agli artt.75 e 76 del citato DPR (***Allegato 4***), attestante:

1) la qualifica di piccola/media oppure grande impresa, ai sensi della definizione comunitaria; il regime di aiuto prescelto;

- l'impegno a cofinanziare l'intervento formativo per almeno il 20%;

2) il rispetto della regola del *"de minimis"*, secondo quanto stabilito dal Regolamento (CE) n. 1998/06 del 15 dicembre 2006, relativo all'applicazione degli articoli 87 e 88 del Trattato agli aiuti di importanza minore pubblicato sulla Gazzetta Ufficiale della Comunità Europea Serie L n.379 del 28/12/2006) (**Allegato 4.1** *se pertinente pena l'esclusione*);
3) Dichiarazione sostitutiva di certificazione in base a quanto disposto dal DPCM del 23/05/07 (**Allegato 4.2** *se pertinente pena l'esclusione*);
4) Dichiarazione ex art.8 Regolamento (CE) n.800/2008 (**Allegato 4.3** *se pertinente pena l'esclusione*);

d. Dichiarazione afferente la corretta applicazione ai propri dipendenti del CCNL di riferimento; il rispetto delle prescrizioni dell'art. 17 della Legge n. 68/1999 in materia di disciplina del diritto al lavoro dei disabili e l'assolvimento degli obblighi legislativi e contrattuali in materia di contribuzione (**Allegato 5**);

e. di non avere avanzato, a valere su altri fondi, richiesta di contributo per il/i progetto/i presentato/i; di non aver ottenuto altre agevolazioni pubbliche per le spese oggetto della domanda presentata (**Allegato 6**);

f. Dichiarazione di intenti a costituirsi in R.T.S./R.T.I. (**Allegato 7** *se pertinente*).

In caso di R.T. i documenti (e/o le sottoscrizioni) dovranno essere riferiti, pena l'esclusione, a tutti i soggetti coinvolti.
I documenti di cui al precedente punto c) non vanno esibiti dagli enti di formazione, in caso di delega o di partecipazione a R.T. qualora tale partecipazione non sia finalizzata alla formazione dei propri dipendenti.
A tutte le dichiarazioni sostitutive va accompagnata la fotocopia del documento d' identità o di un documento di riconoscimento equipollente in corso di validità.

Esame di ammissibilità

La fase di ammissibilità dei piani sarà effettuata da un apposito nucleo istituito presso il Servizio Formazione Professionale.

Costituiscono **motivi di esclusione dalla successiva valutazione di merito** (inammissibilità) le proposte progettuali:

- pervenute oltre la data di scadenza;
- presentati da soggetto non ammissibile;
- pervenuti in forme diverse da quelle indicate al paragrafo H), in riferimento al confezionamento del plico e alle modalità di consegna;

- non corredati dei documenti di cui ai paragrafi H) e I);
- prive dell'accordo sottoscritto dalle parti sociali come previsto al paragrafo B).

Si precisa che, come previsto dalla normativa vigente, in caso di mancanza anche di un singolo documento richiesto per l'ammissibilità, l'Amministrazione procederà alla declaratoria di inammissibilità dell'istanza proposta. Diversamente, solo nel caso di non perfetta conformità e/o chiarezza e/o imprecisione della documentazione prodotta, l'Amministrazione procederà a richiesta di integrazione, prima della formale esclusione dell'istanza. In tale caso, l'Amministrazione richiederà il perfezionamento della documentazione carente.

In caso di mancato perfezionamento della domanda entro il termine stabilito dall'Amministrazione, si procederà alla declaratoria di inammissibilità.

Laddove la documentazione integrativa richiesta dovesse pervenire incompleta, la candidatura verrà parimenti dichiarata inammissibile.

Valutazione di merito

La valutazione di merito dei piani sarà effettuata, in base alla normativa vigente, da un apposito nucleo di valutazione istituito presso il Servizio Formazione Professionale e composto da funzionari interni individuati dal Dirigente del Servizio Formazione Professionale e funzionari interni individuati dal Dirigente del Servizio Ricerca e Competitività.

Il nucleo di valutazione procederà all'esame dei piani applicando i criteri indicati nel paragrafo seguente.

La valutazione di merito si concretizzerà nella attribuzione di un punteggio **max 1.000 punti**, derivante da:

1. Finalizzazione dell'attività	**max 100 punti**

- coerenza con gli obiettivi generali e specifici definiti nel presente avviso

2. Qualità progettuale	**max 300 punti**

- contestualizzazione degli interventi formativi nell'ambito delle specificità aziendali/settoriali e distrettuali (punteggio max 100)
- coerenza e qualità complessiva della struttura progettuale, in termini di azioni, contenuti e tipologia di destinatari (punteggio max 150)
- accordi e/o partenariati con strutture pubbliche o private (punteggio max 50)

3. Economicità	**max 200 punti**

- congruenza dei costi specifici indicati in relazione alle azioni previste (Max 100)
- economicità della proposta progettuale (Max 100)

4. Rispondenza dei progetti alle priorità indicate	**max 400 punti**

- progettazione di interventi di formazione tecnico/specialistica (Max 50)
- progettazione finalizzata a promuovere la partecipazione femminile, dei lavoratori con età superiore ai 45/50 anni e dei soggetti con basso titolo ai percorsi formativi (Max 50)
- lavoratori in Cig/Cigs/ in deroga (allegare piano di rientro) (Max 50)
- interventi formativi per l'adeguamento delle professionalità dei dipendenti di aziende che dimostrino di aver investito in attività di ricerca e sviluppo finanziate in tutto o in parte dall'azienda stessa. (Max 50)
  A tal fine l'azienda deve allegare dichiarazione sostitutiva di atto di notorietà come da modello allegato al presente avviso (Allegato 8.1)
- Interventi formativi rivolti a lavoratori di imprese operanti in uno dei settori industriali innovati così come individuati dalla D.G.R. del 7 agosto 2009, n. 1552 (Max 75);
- Interventi formativi coerenti con i programmi di sviluppo dei distretti produttivi (Max 75);
- Interventi formativi aggreganti micro e piccole imprese dello stesso settore (Max 50.);

Motivi di esclusione dei piani formativi in fase di valutazione di merito

In fase di valutazione di merito saranno esclusi:

- i piani non compresi nella domanda;
- compilati su modulistica difforme da quella allegata all'avviso;
- che presentino incompletezza dei dati necessari per l'identificazione e la valutazione della proposta;
- rivolti a tipologie di Destinatari non previsti al paragrafo E) e con un numero minimo inferiore o superiore, per edizione modulare, a quanto riportato al paragrafo D);
- che superino il massimo stabilito in termini di ore di formazione pro capite erogabili (150 ore);
- privi del piano finanziario;

- che non garantiscano il cofinanziamento obbligatorio previsto per i piani rivolti a lavoratori occupati in base al regime di aiuto prescelto;
- che non rispettino il parametro di costo ora/allievo;
- che non rispettino l'importo massimo erogabile;
- privi dell'accordo in caso di apporti specialistici (riferimento 2.6 del formulario di presentazione del piano);
- che manifestino palese incongruenza tra caratteristiche dei destinatari e contenuto dei corsi;
- tutte le proposte formative in cui dovesse risultare essere compresente una stessa azienda;
- tutte le proposte formative in cui dovesse risultare compresente lo stesso ente di formazione oltre il limite stabilito al paragrafo D) dell'avviso.
- Tutte le proposte formative rivolte solo a micro e/o piccole imprese che non rispettino il minimo previsto in termini di partecipazione di imprese e lavoratori a quanto riportato al paragrafo D).

Non saranno ammessi a finanziamento i piani cui risulterà attribuito un punteggio complessivo al di sotto della "soglia" minima pari al 60% del punteggio massimo attribuibile.

L'Amministrazione si riserva la facoltà di procedere alla rimodulazione dei costi dei singoli piani sulla base dell'analisi del piano finanziario effettuata dal nucleo di valutazione.

L) Tempi ed esiti delle istruttorie

Sulla base della valutazione effettuata, il Dirigente del Servizio, con propria determinazione, approverà la graduatoria per ciascuna tipologia di piano:

1) piani aziendali presentati dalle grandi imprese;
2) piani settoriali;
3) piani distrettuali.

Saranno indicati i piani ammessi a finanziamento, fino alla concorrenza delle risorse disponibili.

L'approvazione dei corsi avviene, nell'ordine decrescente di punteggio in essa definito, fino a copertura totale delle risorse assegnate, con arrotondamento per difetto all'ultimo corso integralmente finanziabile.

Eventuali economie su una singola graduatoria potranno essere ridistribuite sulle altre nella stessa proporzione originaria.

In caso di ex aequo, si provvederà ad effettuare sorteggio alla presenza del Dirigente

del Servizio Formazione Professionale e del nucleo di valutazione.

Le graduatorie saranno pubblicate sul **Bollettino Ufficiale della Regione Puglia** e sul sito **http://formazione.regione.puglia.it**.

Tale pubblicazione costituirà notifica a tutti gli interessati.

La data di pubblicazione delle graduatorie costituisce termine iniziale per la presentazione di ricorsi amministrativi, da inoltrare entro il termine perentorio di trenta giorni.

La definizione dei ricorsi avverrà entro trenta giorni dal ricevimento formale degli stessi.

M) Obblighi del soggetto attuatore

Gli obblighi del soggetto attuatore saranno precisati nella convenzione che sarà stipulata con la Regione Puglia, a seguito dell'ammissione a finanziamento, e previa presentazione della sotto elencata documentazione:

a) atto di nomina del legale rappresentante, ovvero credenziali della persona autorizzata alla stipula, con procura speciale;
b) certificato di vigenza degli organi statutari, qualora modificatosi rispetto a quello esibito tra i documenti di ammissibilità, ovvero autocertificazione, sottoscritta dal legale rappresentante, nella quale si dichiari che non sono intervenute variazioni rispetto alla certificazione di vigenza esibita tra i documenti di ammissibilità;
c) codice fiscale e/o partita IVA;
d) estremi del conto corrente dedicato e/o di tesoreria per l'espletamento del servizio di cassa (e delle relative coordinate bancarie), appositamente acceso presso il proprio istituto di credito cassiere, denominato "***P.O. Puglia FSE 2007/2013 - ASSE I ADATTABILITA' – Avviso n. 10/2010 – Piani Formativi***", sul quale affluiranno tutti i fondi previsti per le attività affidate;
e) certificazione antimafia in base alla legislazione vigente, ove richiesta;
f) calendario di realizzazione delle attività, con le indicazioni di previsione delle date di inizio e termine di ogni singola attività;
g) piano finanziario rimodulato (se richiesto dall'amministrazione);
h) atto di costituzione del Raggruppamento Temporaneo di Scopo (R.T.S.) che deve essere consegnato entro 30 giorni dalla pubblicazione della graduatoria sul Bollettino Ufficiale della Regione Puglia.

I Raggruppamenti Temporanei dovranno essere costituiti tramite scrittura privata fra gli

associati, con autentica delle firme da parte di un notaio, ai sensi del D.Lgs. 12 aprile 2006, n. 163 specificando i ruoli, le competenze e la suddivisione finanziaria tra i singoli soggetti nell'ambito della realizzazione del progetto presentato.

Il soggetto attuatore dovrà far pervenire la documentazione richiesta (ad esclusione del documento di cui al precedente punto *d)*, che potrà essere presentato unitamente alla fideiussione contestualmente alla richiesta dell'anticipo) per la stipula della convenzione entro e non oltre 30 giorni dalla pubblicazione della graduatoria sul Bollettino Ufficiale della Regione Puglia.

N) Spese ammissibili e norme di ammissibilità della spesa

Per l'ammissibilità delle spese si rimanda a:

- D.P.R. 3 ottobre 2008 , n. 196: "*Regolamento di esecuzione del Regolamento (CE) n. 1083/2006 recante disposizioni generali sul fondo europeo di sviluppo regionale, sul fondo sociale europeo e sul fondo di coesione*", pubblicato in G.U. n. 294 del 17.12.2008, e successive modifiche ed integrazioni;
- Vademecum delle spese ammissibili al P.O. FSE 2007/2013, approvato dal Coordinamento Tecnico della Commissione XI della Conferenza Stato Regioni;
- Circolare Ministeriale n. 2 del 02/02/2009 del Ministero del Lavoro, pubblicata sulla Gazzetta Ufficiale n. 117 del 22/05/2009.

O) Indicazione del foro competente

Per eventuali controversie in esito al presente avviso si dichiara competente il Foro di Bari.

P) Indicazione del responsabile del procedimento ai sensi della Legge n. 241/1990 e s.m.i.

Ai sensi della Legge n. 241/1990 e s.m.i., l'unità organizzativa cui è attribuito il procedimento è:
REGIONE PUGLIA - Servizio Formazione Professionale
Via Corigliano 1 - Zona Industriale - 70132 BARI
Dirigente Responsabile: Dr.ssa Giulia Campaniello

Responsabile del Procedimento SINO ALLA PUBBLICAZIONE DELLA GRADUATORIA: Rosa Anna SQUICCIARINI (Responsabile Asse I).
Responsabile del Procedimento SUCCESSIVAMENTE ALLA PUBBLICAZIONE DELLA GRADUATORIA: Antonio Lattarulo (Responsabile di Gestione).

Q) Tutela della privacy

I dati personali conferiti ai fini della partecipazione all'avviso dai concorrenti saranno raccolti e trattati nell'ambito del procedimento di gara e dell'eventuale stipula e gestione della convenzione di incarico secondo le modalità di cui al D.Lgs. 30/06/2003, n. 196 e successive modifiche e integrazioni.

R) Informazioni e pubblicità

I soggetti finanziati devono attenersi al Regolamento (CE) n. 1083/2006 e alla Determinazione Dirigenziale n. 6 del 15/01/2009, pubblicata sul BURP n. 13 del 22/01/2009, in tema di informazione e pubblicità degli interventi finanziati con Fondi Strutturali.

Le informazioni in ordine al bando potranno essere richieste:

- al Servizio Formazione Professionale, Via Corigliano 1 Zona Industriale – Bari, il martedì e il giovedì dalle ore 10,00 alle ore 13,00
- al seguente numero telefonico : 080/5405409
- al seguente indirizzo email: f.leuci@regione.puglia.it

L'avviso, unitamente ai suoi allegati, è prelevabile ai seguenti indirizzi Internet:

- **www.regione.puglia.it**
- **http://formazione.regione.puglia.it**

S) Settori industriali innovativi individuati da D.G.R. n.1552 del 07/08/2009 (BURP n.139 del 04/09/2009)

• Materiali avanzati: materiali e tecnologie per i trasporti, materiali e tecnologie nel settore delle costruzioni, materiali innovativi ad elevatissima efficienza e basso impatto ambientale, altri materiali avanzati.

• Logistica avanzata: trasporti e logistica avanzata, infomobilità di persone e merci.

• Aerospazio, aeronautica ed elicotteristica.

• Sistemi avanzati di manifattura: con riferimento alle filiere del settore tessile, della moda, del legno e arredo, della tecnoilluminazione e della meccatronica.

• ICT: con riferimento ai sistemi di telecomunicazione e componentistica ICT, alle architetture e al software, alle filiere dei web-services e della tecnologia del supercalcolo, alla produzione di contenuti digitali nell'industria televisiva e cinematografica.

• Ambiente e risparmio energetico: tecnologie per l'ambiente e per il riutilizzo, energie rinnovabili e efficienza energetica, usi razionali dell'energia e riduzione delle emissioni, tecnologie per l'edilizia ecosostenibile.

• Salute dell'uomo: sviluppo di materiali biocompatibili, vaccini, nuovi farmaci, produzione di anticorpi, farmaci e molecole di alto valore, tecnologie per la strumentazione biomedica con particolare riferimento a quelle per la diagnostica biomolecolare, biomeccanica, bionanotecnologica e per immagini.

• Sistema agroalimentare: con riferimento alla ricerca sulle componenti biologiche alla base della qualità, tipicità e salubrità dei prodotti; alla tracciabilità e caratterizzazione, anche di mercato, del valore e della novità del prodotto; alle biotecnologie tra cui le produzioni ecocompatibili e a ridotto fabbisogno idrico e le tecnologie finalizzate all'individuazione di OGM.

ALLEGATI

UNIONE EUROPEA
Fondo sociale europeo

MINISTERO DEL LAVORO E DELLE POLITICHE SOCIALI
Direzione Generale per le Politiche per l'Orientamento e la Formazione

Allegato 1

Alla REGIONE PUGLIA
Servizio Formazione Professionale
Via Corigliano, 1 - Zona Industriale
70132 - B A R I

Il sottoscritto ……., in qualità di legale rappresentante dell'ente/impresa ……., in riferimento all'**avviso n. …….** approvato con atto del Servizio Formazione Professionale n. ……..…. del ……..…….. e pubblicato nel Bollettino Ufficiale della Regione Puglia n. ……..... del ……..……., relativo al **P.O. Puglia FSE 2007/2013** - **Asse I Adattabilità** - **"*Piani Formativi*"**, chiede di poter accedere ai finanziamenti pubblici messi a disposizione, per la realizzazione delle attività di seguito specificate:

N°	Denominazione Piano	Sede di svolgimento	Prov	Contributo Pubblico richiesto	Contributo privato	Costo totale
1						
2						
n	Totale piani					

A tal fine allega la seguente documentazione, prevista dall'avviso:
……..
……..
……..
(menzionare ciascuno dei documenti allegati)

Luogo e data _____ IL LEGALE RAPPRESENTANTE
(timbro e firma)

In caso di più edizioni dello stesso piano, la denominazione dello stesso va ripetuta tante volte quante sono le edizioni previste (con indicazione della sede e dell'importo relativo a ciascuna edizione) e, **per ciascuna sede**, va presentato il formulario, in originale e una copia. L'edizione dello stesso piano è ammissibile pertanto solo per realtà aziendali con più unità produttive dislocate sul territorio regionale.

Informativa ai sensi dell'art.7, D.Lgs 196/03: *i dati sopra riportati sono prescritti dalle disposizioni vigenti, ai fini del procedimento per il quale sono richiesti e saranno utilizzati esclusivamente a tale scopo.*

Allegato 2

P.O. Puglia FSE 2007/2013 - ASSE I ADATTABILITA' – Avviso n. 10/2010 – Piani Formativi".

ELENCO DEI PIANI PRESENTATI

C01	C02	C03	C04	C05	C06	C07	C08	C09	C10	C11	C12	C13	C14	C15	C16	C17	C18	C19
Numero progressivo	Soggetto attuatore	Codice fiscale	Sede legale (comune)	Sede legale (indirizzo)	Sede legale (telefono)	Sede legale (fax)	Sede legale (E-mail)	Rappresentante legale	Rappr.legale (data di nascita)	Rappr.legale (luogo di nascita)	Denominazione piano	Sede svolgimento piano (citta + Indirizzo)	Numero ore	Numero allievi	Numero impre partecipanti	Contributo Pubblico	contributo privato	Costo totale

Allegato 2bis

P.O. Puglia FSE 2007/2013 - ASSE I ADATTABILITA' – Avviso n. 10/2010 – Piani Formativi".																			
ELENCO IMPRESE PARTECIPANTI AL PIANO DENOMINATO….																			
C01	C02	C03	C04	C05	C06	C07	C08	C09	C10	C11	C12	C13	C14	C15	C16	C17	C18	C19	C20	C21
Denominazione e ragione sociale	Codice fiscale	Partita IVA	Natura giuridica	Indirizzo sede legale	CAP	Comune	Prov.	Settore di attività economica	Codice Ateco 2007 *	CCNL	Dimensione Impresa **	Totale addetti	Totale dipendenti in formazione	Tot.le ore di formazione (Sommatoria delle ore di ciascun dipendente)	Regime di aiuto***	Contributo pubblico	cofinanziamento privato	Totale costo per azienda	Form generale	Form. specifica

Per una correta visualizzazione del codice fiscale, partita iva, codice Ateco le cella devono essere in formato testo.

* Riportare il codice Ateco 2007 a 6 cifre. EX: Produzione di calce 23.52.10 - Per l'individuazione del codice si rimanda al sito www.istat.it/strumenti/definizioni/ateco/
Accertare dopo la digitazione che il codice visualizzato sia corrispondente al codice Ateco inserito

** indicare la classe di appartenenza conformemente a quanto dichiarato nella dichiarazione sostitutiva
MICRO = MICROIMPRESA (1-9)
PICCOLA = PICCOLA IMPRESA (10-49)
MEDIA = MEDIA IMPRESA (50-249)
GRANDE (250-499)
MACROIMPRESA (500 e oltre)

*** Indicare il regime di aiuto scelto: Reg.1998/06 (De minimis) - Reg.800/08(Aiuti alla formazione)

Per le caselle C20 e C21 l'indicazione è in riferimento al Regolamento comunitario n.800/08(Aiuti alla formazione) in caso di tale opzione .

IN CASO DI PRESENTAZIONE DI Più PIANI L'ENTE DI FORMAZIONE DEVE, prima dell'elencazione delle aziende, INDICARE la denominazione del piano

Nota la difformità di quanto riportato in allegato 2 e 2bis rispetto a quanto dichiarato nella documentazione di ammissibilità o nel formulario inciderà negativamente in fase di valutazione di merito

Allegato 3

DICHIARAZIONE SOSTITUTIVA DI CERTIFICAZIONE

resa ai sensi dell'art. 46 del Testo Unico delle disposizioni legislative e regolamentari in materia di documentazione amministrativa approvate con D.P.R. 28 dicembre 2000 n. 445

Il / la sottoscritto / a _____

nato a _____ prov. _____ il _____

residente a _____ prov. _____

via _____ telefono _____

nella qualità di legale rappresentante dell'ente _____

consapevole delle responsabilità e delle sanzioni penali stabilite dall'art.76 del succitato T.U. per le false attestazioni e le mendaci dichiarazioni e della decadenza dei benefici conseguenti al provvedimento emanato sulla base di dichiarazione non veritiera, ai sensi e per gli effetti dell'art.75 del medesimo T.U.

D I C H I A R A

- **di non aver riportato condanne penali e di non essere destinatario di provvedimenti che riguardano l'applicazione di misure di prevenzione, di decisioni civili e di provvedimenti amministrativi iscritti nel casellario giudiziale, ai sensi della vigente normativa;**
- **di non essere a conoscenza di essere sottoposto a procedimenti penali.**

_____ (luogo e data)

_____ (firma)

Informativa ai sensi dell'art.7, D.Lgs 196/03: *i dati sopra riportati sono prescritti dalle disposizioni vigenti, ai fini del procedimento per il quale sono richiesti e saranno utilizzati esclusivamente a tale scopo.*

**** allegare documento di identità, in corso di validità, del dichiarante***

La dichiarazione sarà considerata non valida qualora priva del documento di identità del dichiarante. Il documento di identità non potrà essere oggetto di integrazione; l'assenza dello stesso costituisce motivo di esclusione dalla valutazione di merito.

Allegato 3 bis

(da compilarsi a cura di ogni singolo amministratore)

DICHIARAZIONE SOSTITUTIVA DI CERTIFICAZIONE

resa ai sensi dell'art. 46 del Testo Unico delle disposizioni legislative e regolamentari in materia di documentazione amministrativa approvate con D.P.R. 28 dicembre 2000 n. 445

Il/la sottoscritto/a _____

nato a _____ prov. _____ il _____

residente a _____ prov. _____

via _____ telefono _____

nella qualità di _____

consapevole delle responsabilità e delle sanzioni penali stabilite dall'art.76 del succitato T.U. per le false attestazioni e le mendaci dichiarazioni e della decadenza dei benefici conseguenti al provvedimento emanato sulla base di dichiarazione non veritiera, ai sensi e per gli effetti dell'art.75 del medesimo T.U..

D I C H I A R A

- **di non aver riportato condanne penali e di non essere destinatario di provvedimenti che riguardano l'applicazione di misure di prevenzione, di decisioni civili e di provvedimenti amministrativi iscritti nel casellario giudiziale, ai sensi della vigente normativa;**
- **di non essere a conoscenza di essere sottoposto a procedimenti penali.**

_____ (luogo e data)

_____ (firma)

Informativa ai sensi dell'art.7, D.Lgs 196/03: *i dati sopra riportati sono prescritti dalle disposizioni vigenti, ai fini del procedimento per il quale sono richiesti e saranno utilizzati esclusivamente a tale scopo.*

****allegare documento di identità, in corso di validità, del dichiarante***

La dichiarazione sarà considerata non valida qualora priva del documento di identità del dichiarante. Il documento di identità non potrà essere oggetto di integrazione; l'assenza dello stesso costituisce motivo di esclusione dalla valutazione di merito.

Allegato 4

DICHIARAZIONE SOSTITUTIVA DI CERTIFICAZIONE

resa ai sensi dell'art. 46 del Testo Unico delle disposizioni legislative e regolamentari in materia di documentazione amministrativa approvate con D.P.R. 28 dicembre 2000 n. 445

Il/ la sottoscritto / a _____

nato a _____ prov. _____ il _____

residente a _____ prov. _____

via_____ telefono _____

nella qualità di _____

consapevole delle responsabilità e delle sanzioni penali stabilite dall'art.76 del succitato T.U. per le false attestazioni e le mendaci dichiarazioni e della decadenza dei benefici conseguenti al provvedimento emanato sulla base di dichiarazione non veritiera, ai sensi e per gli effetti dell'art.75 del medesimo T.U..

D I C H I A R A

- **di impegnarsi a cofinanziare l'intervento formativo per almeno il 20%;**
- **che l'impresa rappresentata, in base alla definizione comunitaria di PMI, è**

(barrare solo la definizione interessa)

- ☐ MICROIMPRESA (1-9)
- ☐ PICCOLA (10-49)
- ☐ MEDIA (50-249)
- ☐ GRANDE (250-499)
- ☐ MACROIMPRESA (500 e oltre)

che l'impresa rappresentata in base alla definizione comunitaria è

- ☐ Autonoma
- ☐ Collegata
- ☐ Associata

che l'impresa rappresentata non è in difficoltà così come definito dalla normativa comunitaria.

di optare per il seguente Regime di aiuti (indicare solo una opzione):

☐ ***"De minimis" (Reg. 1998/2006)***

(nel caso di tale opzione compilare obbligatoriamente anche allegato 4.1)

☐ ***Regime di aiuti alla formazione*** (Reg. 800/08)

Tipo di formazione:□ Generale □ Specifica

(nel caso di tale opzione compilare obbligatoriamente anche allegati 4.2 -4.3)

_____ _____

(luogo e data) Timbro e firma

Informativa ai sensi dell'art.7, D.Lgs 196/03: *i dati sopra riportati sono prescritti dalle disposizioni vigenti, ai fini del procedimento per il quale sono richiesti e saranno utilizzati esclusivamente a tale scopo.****allegare documento di identità, in corso di validità, del dichiarante***

Allegato 4.1

DICHIARAZIONE SOSTITUTIVA DI CERTIFICAZIONE
(De minimis)

resa ai sensi dell'art. 46 del Testo Unico delle disposizioni legislative e regolamentari in materia di documentazione amministrativa approvate con D.P.R. 28 dicembre 2000 n. 445

Il / la sottoscritto / a _____ nato

a _____ prov. _____ il _____

residente a _____ prov. _____

via _____ telefono _____

nella qualità di legale rappresentante dell'impresa _____

consapevole delle responsabilità e delle sanzioni penali stabilite dall'art.76 del succitato T.U. per le false attestazioni e le mendaci dichiarazioni e della decadenza dei benefici conseguenti al provvedimento emanato sulla base di dichiarazione non veritiera, ai sensi e per gli effetti dell'art.75 del medesimo T.U.

PRESO ATTO

che la Commissione Europea, con il proprio Regolamento CE n. 1998 del 15 dicembre 2006, relativo all'applicazione degli articoli 87 e 88 del Trattato agli aiuti di importanza minore ha stabilito:

- ✓ che l'importo massimo di aiuti pubblici che possono essere concessi ad una medesima impresa in un triennio, senza la preventiva notifica ed autorizzazione da parte della Commissione Europea, è pari a € 200.000,00 (€ 100.000,00 se impresa attiva nel settore del trasporto su strada). Stante l'esiguità dell'intervento, la Commissione ritiene, infatti, che questi aiuti non siano di natura tale da pregiudicare le condizioni di concorrenza tra le imprese nel mercato comune e che, pertanto, essi non rientrano nell'obbligo di notifica di cui all'art. 87 del trattato CE;
- ✓ che gli aiuti "de minimis" non sono cumulabili con aiuti statali relativamente agli stessi costi ammissibili se un tale cumulo dà luogo ad un'intensità d'aiuto superiore a quella fissata, per le specifiche circostanze di ogni caso, in un regolamento di esenzione o in una decisione della Commissione;
- ✓ che ai fini delle determinazione dell'ammontare massimo di € 200.000,00 (€ 100.000,00 se impresa attiva nel settore del trasporto su strada) devono essere presi in considerazione tutte le categorie di Aiuti Pubblici, concessi da Autorità nazionali, regionali o locali, "a prescindere dalla forma dell'aiuto" "de minimis" o dall'obiettivo perseguito ed a prescindere dal fatto che l'aiuto concesso allo Stato membro sia finanziato interamente o parzialmente con risorse di origine comunitaria;

che la regola "de minimis" di cui al presente regolamento 1998/06 non è applicabile:

- ✓ agli aiuti concessi a imprese attive nel settore della pesca e dell'acquacoltura;
- ✓ agli aiuti concessi a imprese attive nel settore della produzione primaria dei prodotti agricoli di cui all'allegato I del trattato CE;
- ✓ agli aiuti concessi a imprese attive nella trasformazione e commercializzazione di prodotti agricoli elencati nell'allegato I, quando l'importo dell'aiuto è fissato in base al prezzo o al quantitativo di tali prodotti acquistati da produttori primari o immessi sul mercato dalle imprese interessate, oppure quando l'aiuto è subordinato al fatto di venire parzialmente o interamente trasferito a produttori primari;
- ✓ agli aiuti all'esportazione (si intendono tali quelli direttamente legati alle quantità esportate, alla costituzione e al funzionamento di una rete di distribuzione o alle spese correnti connesse all'attività di esportazione; non rientrano normalmente negli aiuti all'esportazione gli aiuti inerenti ai costi di partecipazione a fiere commerciali o quelli per studi o servizi di consulenza, necessari per il lancio di un nuovo prodotto o di un prodotto già esistente su un nuovo mercato);
- ✓ agli aiuti condizionati all'impiego preferenziale di prodotti interni rispetto ai prodotti d'importazione;

- ✓ agli aiuti ad imprese attive nel settore carboniero;
- ✓ agli aiuti destinati all'acquisto di veicoli per il trasporto di merci su strada da parte di imprese che effettuano trasporto di merci su strada per conto terzi;
- ✓ agli aiuti a imprese in difficoltà

che in caso di superamento della soglia di € 200.000,00, l'aiuto non può beneficiare dell'esenzione prevista dal presente regolamento, neppure per una parte che non superi detto massimale;

DICHIARA

che l'impresa rappresentata **ha beneficiato ovvero non ha beneficiato**, negli ultimi tre esercizi finanziari, dei seguenti contributi pubblici di natura "de minimis" percepiti a qualunque titolo:

Organismo concedente	Importo dell'aiuto	Descrizione della Misura di aiuto	Normativa Applicata	Provvedimento di assegnazione del contributo del gg/mm/aa

Poiché l'importo totale degli aiuti "de minimis" complessivamente ricevuti nell'ultimo triennio[8] - compreso il presente contributo - non supera la soglia di € 200.000,00 (€ 100.000,00 se impresa attiva nel settore del trasporto su strada) stabilita dal Regolamento CE n. 1998/06 del 15/12/2006 pubblicato sulla Gazzetta Ufficiale delle Comunità Europee Serie L n. 379 del 28.12.2006, l'impresa in parola può beneficiare, quale aiuto "de minimis", del contributo pubblico di € _____, di cui al presente Avviso n. 10/2010 **"*Piani Formativi*"** relativo al **P.O. Puglia FSE 2007/2013** - **Asse I Adattabilità** -, senza la necessità che intervenga la preventiva autorizzazione della Commissione Europea per il medesimo contributo.

_____ _____

(luogo e data) (Timbro e firma)

Informativa ai sensi dell'art.7, D.Lgs 196/03: *i dati sopra riportati sono prescritti dalle disposizioni vigenti, ai fini del procedimento per il quale sono richiesti e saranno utilizzati esclusivamente a tale scopo.*
****allegare documento di identità, in corso di validità, del dichiarante***

[8] Deve essere calcolato l'importo complessivo degli aiuti "de minimis" concessi nell'esercizio finanziario in questione e nei due esercizi finanziari precedenti.

Allegato 4.2

DICHIARAZIONE SOSTITUTIVA DI CERTIFICAZIONE

resa ai sensi dell'art. 46 del Testo Unico delle disposizioni legislative e regolamentari in materia di documentazione amministrativa approvate con D.P.R. 28 dicembre 2000 n. 445

Dichiarazione per l'applicazione della giurisprudenza Deggendorf

Il sottoscritto [*dati relativi al soggetto che rende la dichiarazione*]

Cognome e nome .....

Codice fiscale .....

nella qualità di:

1. Titolare di impresa individuale [*dati relativi all'impresa*]

Denominazione .....

Sede .....

[*oppure*]

2. Rappresentante legale della Società [*dati relativi alla Società*]

Denominazione .....

Codice fiscale .....

Sede .....

al fine di usufruire dell'agevolazione, qualificabile come aiuto di Stato ai sensi dell'art. 87 del Trattato istitutivo delle comunità europee, prevista dall'Avviso n10/2010 **"*Piani Formativi"*** relativo al **P.O. Puglia FSE 2007/2013** - **Asse I Adattabilità** -

Dichiara

[*barrare una delle due caselle*]

☐ di non aver ricevuto un ordine di recupero a seguito di una precedente decisione della Commissione Europea che dichiara un aiuto illegale e incompatibile con il mercato comune

oppure

☐ di aver ricevuto un ordine di recupero a seguito di una precedente decisione della Commissione Europea che dichiara un aiuto illegale e incompatibile con il mercato comune e di aver restituito tale aiuto o di averlo depositato in un conto bloccato.

Il sottoscritto dichiara di essere consapevole delle responsabilità anche penali derivanti dal rilascio di dichiarazioni mendaci e della conseguente decadenza dai benefici concessi sulla base di una dichiarazione non veritiera, ai sensi degli articoli 75 e 76 del decreto del Presidente della Repubblica 28 dicembre 2000, n. 445.

Luogo e data Nome e cognome

Informativa ai sensi dell'art.7, D.Lgs 196/03: *i dati sopra riportati sono prescritti dalle disposizioni vigenti, ai fini del procedimento per il quale sono richiesti e saranno utilizzati esclusivamente a tale scopo.*
****allegare documento di identità, in corso di validità, del dichiarante***

Allegato 4.3

DICHIARAZIONE SOSTITUTIVA DI CERTIFICAZIONE
EX ART. 8 REGOLAMENTO (CE) n. 800/2008
Effetto di incentivazione
(solo per le grandi imprese)

Il/la sottoscritto/a _____ nato/a a _____il _____, legale rappresentante dell'impresa_____avente sede legale in _____, Codice fiscale:_____

al fine di dimostrare che la concessione dell'aiuto richiesto con la domanda presentata in risposta all'Avviso n.10/2010 Piani Formativi relativo al P.O. Puglia FSE 2007/2013 - Asse I Adattabilità - soddisfa il/i seguente/i criterio/criteri previsto/i all'art. 8, comma 3, del Reg. (CE) n. 800/2008 [selezionare nell'apposita casella uno o più criteri] :

- □ vi è un aumento significativo, per effetto dell'aiuto, delle dimensioni del progetto o dell'attività;
- □ vi è un aumento significativo, per effetto dell'aiuto, della portata del progetto o dell'attività;
- □ vi è un aumento significativo, per effetto dell'aiuto, dell'importo totale speso dal beneficiario per il progetto o l'attività;
- □ vi è una riduzione significativa dei tempi per il completamento del progetto o dell'attività interessati.

FORNISCE LA SEGUENTE ANALISI

_____
_____
_____ …

Luogo e data ***Nome e cognome***

Informativa ai sensi dell'art.7, D.Lgs 196/03: *i dati sopra riportati sono prescritti dalle disposizioni vigenti, ai fini del procedimento per il quale sono richiesti e saranno utilizzati esclusivamente a tale scopo.*
*allegare documento di identità, in corso di validità, del dichiarante

Allegato 5

DICHIARAZIONE SOSTITUTIVA DI CERTIFICAZIONE

resa ai sensi dell'art. 46 del Testo Unico delle disposizioni legislative e regolamentari in materia di documentazione amministrativa approvate con D.P.R. 28 dicembre 2000 n. 445

Il/la sottoscritto/a_____

nato a _____ prov. _____ il _____

residente a _____ prov. _____

via _____ telefono _____

nella qualità di legale rappresentante dell'ente _____

consapevole delle responsabilità e delle sanzioni penali stabilite dall'art.76 del succitato T.U. per le false attestazioni e le mendaci dichiarazioni e della decadenza dei benefici conseguenti al provvedimento emanato sulla base di dichiarazione non veritiera, ai sensi e per gli effetti dell'art.75 del medesimo T.U.

D I C H I A R A

che l'ente/impresa applica correttamente ai propri dipendenti le norme e gli istituti del CCNL di _____ *(specificare quale);*

- □ **di essere in regola con gli obblighi relativi al pagamento dei contributi previdenziali e sociali a favore dei lavoratori, secondo la legislazione vigente e di avere i seguenti dati di posizione assicurativa:**

  INPS_____ matricola _____ sede di_____
  INAIL _____ matricola _____ sede di _____

- □ **di essere in regola con gli obblighi concernenti le dichiarazioni in materia di imposte e tasse e con i conseguenti adempimenti, secondo la legislazione vigente;**
- □ **di non trovarsi in stato di fallimento, di liquidazione, di cessazione di attività o di concordato preventivo e in qualsiasi altra situazione equivalente secondo la legislazione del proprio stato, ovvero di non avere in corso un procedimento per la dichiarazione di una di tali situazioni e che tali circostanze non si sono verificate nell'ultimo quinquennio.**

Che in riferimento agli obblighi previsti dalla legge 68/99 in materia di inserimento al lavoro dei disabili *(scegliere una delle seguenti tre opzioni):*

- ☐ **di non essere soggetto in quanto ha un numero di dipendenti inferiore a 15;**
- ☐ **di non essere soggetto in quanto pur avendo un numero di dipendenti compreso fra 15 e 35, non ha effettuato nuove assunzioni dal 18.1.2000 o, se anche le ha effettuate, rientra nel periodo di esenzione dalla presentazione della certificazione**
- ☐ **di essere tenuto all'applicazione delle norme che disciplinano l'inserimento dei disabili e di essere in regola con le stesse.**

_____ _____

(luogo e data) (Timbro e firma)

Informativa ai sensi dell'art.7, D.Lgs 196/03: i dati sopra riportati sono prescritti dalle disposizioni vigenti, ai fini del procedimento per il quale sono richiesti e saranno utilizzati esclusivamente a tale scopo.
*allegare documento di identità, in corso di validità, del dichiarante

Allegato 6

DICHIARAZIONE SOSTITUTIVA DI CERTIFICAZIONE

resa ai sensi dell'art. 46 del Testo Unico delle disposizioni legislative e regolamentari in materia di documentazione amministrativa approvate con D.P.R. 28 dicembre 2000 n. 445

Il / la sottoscritto / a _____

nato a _____ prov. _____ il _____

residente a _____ prov. _____

via _____ telefono _____

nella qualità di legale rappresentante dell'ente _____

D I C H I A R A

☐ **di avere avanzato, a valere su altri fondi regionali, nazionali, comunitari richiesta di contributo per il/i piano/i presentato/i;**

☐ **di non avere avanzato, a valere su altri fondi regionali, nazionali, comunitari richiesta di contributo per il/i piano/i presentato/i;**

☐ **di non aver ottenuto altre agevolazioni pubbliche per le spese oggetto della domanda presentata.**

_____ (luogo e data)

_____ (timbro e firma)

Informativa ai sensi dell'art.7, D.Lgs 196/03: *i dati sopra riportati sono prescritti dalle disposizioni vigenti, ai fini del procedimento per il quale sono richiesti e saranno utilizzati esclusivamente a tale scopo.*
****allegare documento di identità, in corso di validità, del dichiarante***

Allegato 7

DICHIARAZIONE

Il / la sottoscritto / a _____

nato a _____ prov. _____ il _____

residente a _____ prov. _____

via _____ telefono _____

nella qualità di legale rappresentante dell'ente _____

D I C H I A R A

di impegnarsi a costituirsi in R.T.S.

A tal fine indica come soggetto capofila: _____

Apporre la sottoscrizione di tutti i soggetti che si impegnano a costituirsi in R.T.S. compreso il capofila

1. _____ _____
(Data e Firma)

2. _____ _____
(Data e Firma)

…….....…… ……

n. _____ _____
(Data e Firma)

Riportare il nome di ciascun soggetto che si impegna a costituirsi in RTS

_____ _____
(luogo e data) (firma)

Allegato 8

REGIONE PUGLIA
Servizio Formazione Professionale
Via Corigliano 1 - Zona Industriale - BARI

Formulario per la presentazione di piani

Avviso n. 10/2010

Denominazione Piano					

Piano Formativo ….. *(indicare la tipologia di piano presentato Aziendale e/o settoriale e/o distrettuale)*					
Soggetto attuatore					
Sede di svolgimento (indirizzo)					
Città		***Provincia***		***cap***	

Riservato all'ufficio

Protocollo d'arrivo: _____ *data* _____

Codice n.	POR	0713	I	1	0	F	C				

Il funzionario

_____

1. SOGGETTO ATTUATORE

1.1	**Denominazione o Ragione Sociale**			
Sede Legale: indirizzo				
CAP	Città			Provincia
Tel	Fax		Posta elettronica	
Natura giuridica				
Rappresentante legale				
Referente per il piano				
Indirizzo				
CAP	Città			Provincia
Tel	Fax		Posta elettronica	
1.2	**Tipologia**	[ ] Organismo di formazione		
		[ ] Impresa		
		[ ] Consorzio di imprese		
1.3	**Compiti istituzionali**	[ ] Formazione professionale/Orientamento		
		[ ] Altro (*specificare)* ……		

1a. SOGGETTO PARTNER ***(in caso RTS ripetere per ogni soggetto coinvolto)***

1a.1	**Denominazione o Ragione Sociale**					
Sede legale: Indirizzo						
CAP		Città			Provincia	
Tel		Fax		Posta elettronica		
Natura giuridica						
Rappresentante legale						
Referente per il piano						
Indirizzo						
CAP		Città			Provincia	
Tel		Fax		Posta elettronica		
1a.2	**Tipologia**	[ ] Organismo di formazione				
		[ ] Impresa				
		[ ] Consorzio di imprese				
1a.3	**Compiti istituzionali**	[ ] Formazione professionale/Orientamento				
		[ ] Altro (*specificare)* ……				

RUOLI, COMPETENZE E SUDDIVISIONE FINANZIARIA

(solo in caso di Raggruppamenti Temporanei, specificare rispetto all'articolazione e alla struttura del percorso/programma formativo, i ruoli, le competenze e la suddivisione finanziaria. Non è consentita la sovrapposizione di ruoli)

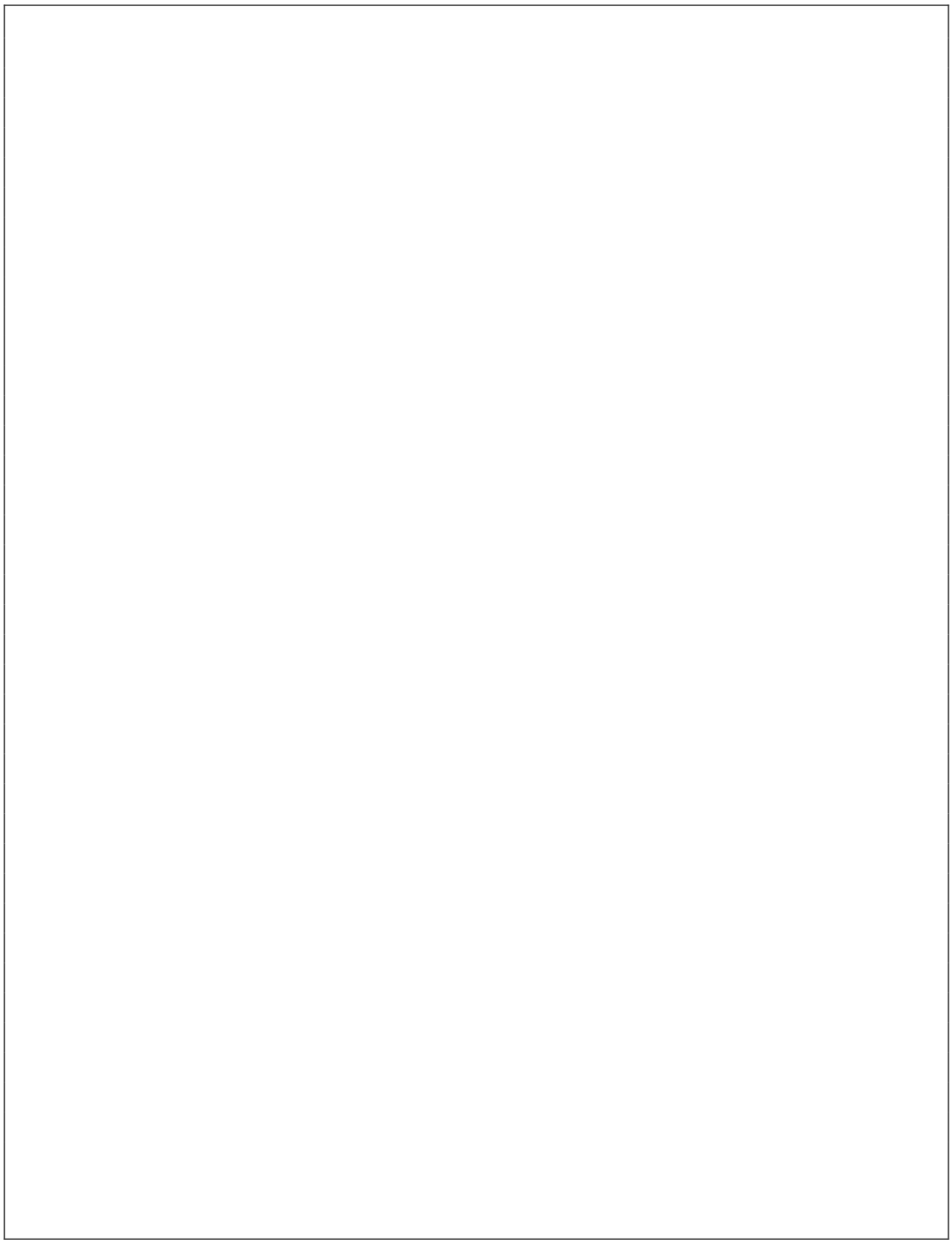

2. SCHEDA PIANO

2.1	***DENOMINAZIONE PIANO***	***……***
		□ ***FORMAZIONE GENERALE*** □ ***FORMAZIONE SPECIFICA***
		Tipologia Formativa: □ Aggiornamento □ Specializzazione □ Riqualificazione □ Riconversione
		[ ] altro (*specificare*) …… Attestazioni (specificare)

2.2 IMPRESE E DESTINATARI ***(ripetere per ogni impresa coinvolta)***				
Numero destinatari per impresa e tipologia di lavoratori				
Denominazione Impresa:	*Addetti:N.____*	*Destinatari intervento di cui:*		*Tot. Destinatari formazione:_____*
	di cui dip.:N._____	*Dip. in servizio*	*N.*	*di cui donne :_____*
		CIG	*N.*	
		CIGS	*N.*	
		CIG in deroga	*N.*	
		Co.Co.Pro	*N.*	
		Apprendisti	*N.*	
		Totale	*N.*	

2.3 TOTALE IMPRESE E DESTINATARI	
IMPRESE : n.	
DESTINATARI: n.	*DI CUI DONNE:*
DESTINATARI *per tipologia di lavoratori di cui:*	
DIPENDENTI IN SERVIZIO	N.
CIG	N.
CIGS	N.
CIG in deroga	N.
Co.Co.Pro	N.
Apprendisti	N.

2.4 Durata	
Durata complessiva dell'intervento	**Mesi:**

2.5 Risorse umane da utilizzare

(Caratteristiche professionali del personale)

Nel caso si tratti di persone dipendenti dall'ente, indicare il nominativo e la funzione, unitamente al livello di inquadramento, del personale di direzione, del personale docente (docente, codocente, esperti, ecc.), del personale adibito alle funzioni strategiche (tutor, progettista, orientatore, ecc), del personale amministrativo (segretario, magazziniere, custode, addetto alle pulizie ecc.).
Nel caso si tratti di personale esterno, già indicato nella procedura di accreditamento (o altro con professionalità equivalenti), indicare il nome, la funzione da affidare e le caratteristiche professionali possedute, sinteticamente descritte.
In caso di collaboratori esterni non inclusi nella procedura di accreditamento,(e che non dovrebbe essere nella norma) è necessario anche allegare al formulario il curriculum vitae, firmato dall'interessato e riportante in calce la stessa dicitura indicata nell'avviso per la presentazione delle richieste di accreditamento.
Per caratteristiche professionali si intende professione esercitata, titolo di studio, altri titoli (corsi di specializzazione, di perfezionamento ecc.), esperienza nel settore della formazione professionale nella specifica funzione da svolgere, altre esperienze lavorative ed ogni altra indicazione utile a definire le professionalità della persona da utilizzare.
Si rammenta che nel caso vengano utilizzati "esperti" nell'attività di docenza (per "esperto" si intende colui che interviene in maniera specialistica e occasionale, con l'obiettivo specifico di supportare l'attività formativa con l'esperienza maturata nell'attività professionale) vale quanto prescritto al punto C ("Competenze professionali") delle schede tecniche allegate alla DGR n. 281/04, recante criteri e procedure per l'accreditamento delle sedi formative, pubblicata sul BUR Puglia n. 42 del 07/04/2004.
Considerata la necessità di valutare la immediata cantierabilità del corso, deve essere obbligatoriamente indicato, nel riquadro sottostante, tutto il personale da impegnare nell'attività, pena l'esclusione del progetto proposto. Non è quindi consentito il rinvio a personale "da designare".

N°	COGNOME, NOME e FUNZIONE	TIPOLOGIA DI CONTRATTO	CARATTERISTICHE PROFESSIONALI
1			❑ cfr. curriculum allegato alla domanda di accreditamento (se pertinente) ❑ cfr. curriculum integrato alla domanda di accreditamento e già trasmesso alla Regione Puglia con nota n. …. del ……. (se pertinente) ❑ cfr. curriculum allegato al formulario
…..			❑ cfr. curriculum allegato alla domanda di accreditamento ❑ cfr. curriculum integrato alla domanda di accreditamento e già trasmesso alla Regione Puglia con nota n. …. del ……. ❑ cfr. curriculum allegato al formulario
n			❑ cfr. curriculum allegato alla domanda di accreditamento ❑ cfr. curriculum integrato alla domanda di accreditamento e già trasmesso alla Regione Puglia con nota n. …. del ……. ❑ cfr. curriculum allegato al formulario

(In caso di necessità aumentare il numero di caselle)

Si rammenta che per l'utilizzo di personale che riveste <u>cariche sociali</u>, l'ente attuatore è comunque tenuto a richiedere all'Amministrazione Regionale la preventiva autorizzazione. Pertanto, in caso di approvazione del piano, pur se inserito nell'elenco di cui sopra, l'impiego di detto personale è comunque subordinato all'autorizzazione rilasciata dall'Amministrazione regionale.

2.6 Apporti Specialistici

L'attuatore richiederà apporti specialistici da parte di altri soggetti [ ] Si [ ] No *Indicare il soggetto e la natura giuridica, specificando il settore di attività, i contenuti dell'apporto specialistico, il costo.*			
Soggetto e natura giuridica	Settore di attività e specifica qualificazione	Contenuti dell'apporto	Costo (espresso in €)
		Totale	

L'apporto va dimostrato obbligatoriamente con accordo sottoscritto tra le parti, (non oltre il limite massimo dello 2% del contributo pubblico richiesto) con allegato Certificato di vigenza rilasciato dalla CCIAA competente e CV del soggetto giuridico che fornisce l'apporto, pena l'esclusione

3. Finalizzazione dell'attività

3.1 Obiettivi generali e specifici definiti nel presente avviso

4. Qualità Progettuale

4.1 Contesto dell'intervento *(descrivere il contesto aziendale e/o settoriale e/o distrettuale)*

4.2 Caratteristiche dei destinatari *(descrizione dei lavoratori destinatari dell'intervento in termini di inquadramento professionale, funzioni e mansioni lavorative, fabbisogni formativi e professionali specifici ecc.)*

5. Struttura progettuale in termini di azioni, contenuti e tipologie di destinatari

5.1 Percorso formativo:	
Azioni	**Ore**
Bilancio delle competenze	
Formazione	
Totale ore formative	
(sommatoria di tutte le ore di formazione da erogare incluse le ore delle eventuali diverse edizioni)	

5.2 Azioni di accompagnamento e/o di supporto	
Azioni	**Ore**
Formazione formatori	
Altra azione *(indicare: ……..)*	
Totale azioni di accompagnamento e/o di supporto	

5.3 Ripartizione teoria/pratica/			
Ore di teoria	Ore di pratica/esercitazioni		Ore totali

5.4 Descrizione complessiva dell'intervento formativo con riferimento specifico alle azioni finanziabili previste al paragrafo D) dell'avviso

5.4.1 Articolazione dell'intervento formativo

Titolo del modulo	**n° ore singolo modulo**	**n° edizioni**	**n° complessivo destinatari per modulo** (1)	**Gruppo destinatari** (2)
Totale ore percorso formativo (sommatoria delle ore dei singoli moduli al netto delle eventuali edizioni)				
Totale destinatari				
Monte ore corso allievi (sommatoria dei prodotti *"n° ore singolo modulo" x "n° complessivo destinatari per modulo"*)				

Note
(1) Si ricorda che ogni singolo modulo, ovvero ogni singola edizione di moduli che prevedono la ripetizione dello stesso modulo in più edizioni, non possono essere svolti con un numero di partecipanti inferiore a 5 unità e superiore a 25, pertanto il numero dei partecipanti diviso il numero delle edizioni dovrà essere compreso tra 5 e 25.
(2) Le informazioni richieste in questa colonna sono finalizzate alla verifica del percorso formativo individuale e, più precisamente, ad assicurare che ogni partecipante al piano formativo non superi le 150 ore di formazione stabilite come limite massimo dall'avviso pubblico.
Riportare in questa colonna il gruppo o i diversi gruppi che parteciperanno al modulo corrispondente (e alle diverse edizioni, nel caso di moduli che prevedono diverse edizioni).
Per semplicità si può indicare anche solo una lettera dell'alfabeto attribuita ad ogni gruppo individuato.
Ad ogni modulo formativo potranno partecipare anche diversi gruppi.
Ogni destinatario della formazione potrà essere incluso unicamente in un gruppo formativo, di conseguenza, sommando le ore di tutti i moduli di uno stesso gruppo, non si dovrà mai superare le 150 ore.
Per la definizione dei diversi gruppi si rinvia al successivo punto 6.1 ed alla relativa nota esplicativa.

6. SCHEDA DESCRIZIONE MODUL0

(ripetere la scheda per ciascun modulo previsto seguendo la numerazione del box es. 6.1 – 6.1.1 – 6.1.2 - ecc*)*

6.1 - Titolo del modulo:	
Obiettivi e contenuti	
Argomenti:	
Modalità formative:	ore
Lezioni, conferenze, seminari	
Esercitazioni / dimostrazioni	
Visite guidate	
Project work	
Verifiche	
Totale ore modulo	
Caratteristiche dei destinatari del modulo	
Gruppi destinatari partecipanti al modulo (3)	
Totale edizioni:	Totale destinatari:

Note
(3) Suddividere gli addetti in formazione in gruppi omogenei, inserendo in uno stesso gruppo tutti gli allievi che seguiranno un identico percorso formativo individuale, ovvero includere tutti i destinatari della formazione che parteciperanno agli stessi moduli.
Ogni allievo in formazione potrà essere incluso esclusivamente in un gruppo omogeneo in modo che sia possibile, in modo univoco, conoscere il percorso formativo individuale di ciascun addetto in formazione ed il numero di ore totali che frequenterà ogni gruppo omogeneo, ovvero ogni singolo partecipante al corso.
Saranno definiti tanti gruppi omogenei quante sono le diverse tipologie di percorsi individuali; ogni tipologia di percorso individuata si differenzierà dalle altre per almeno un modulo formativo.

I diversi gruppi omogenei possono essere definiti secondo criteri significativi rispetto al progetto formativo e/o alla realtà aziendale o altri ancora che si ritengono opportuni.
La scelta dei criteri per l'individuazione dei diversi gruppi di destinatari, funzionale al piano formativo prescelto, è del tutto libera per il soggetto attuatore, purché in ogni gruppo definito tutti i destinatari frequentino tutti gli stessi moduli ed ogni gruppo individuato si differenzi da tutti gli altri gruppi per almeno un modulo formativo. Tali criteri possono essere ricondotti, a puro titolo esemplificativo, a diverse mansioni e/o funzioni aziendali (ad esempio, produzione, amministrazione, commerciale ecc.); appartenenza ad una stessa impresa tra quelle partecipanti all'eventuale raggruppamento d'impresa; inquadramento contrattuale (ad esempio, dirigenti quadri, esecutivi), aree disciplinari del corso (ad esempio, area tecnica, area applicativa, o, ancora, area sicurezza, area applicazioni nuove tecnologie introdotte) ecc.
Se un piano formativo, sempre a titolo solo esemplificativo, prevede un Modulo *Introduzione alle innovazioni introdotte in azienda* (detto *Uno*), un Modulo sui *Nuovi software introdotti per la gestione degli ordinativi e dei fornitori* (detto *Due*) ed un *Modulo* sulle *Varianti introdotte nelle procedure delle linee produttive* (detto *Tre*) e tutti gli addetti destinati alla formazione seguiranno il Modulo *Uno*, mentre gli addetti dell'area amministrativa seguiranno anche il Modulo *Due* (ma non il *Tre*) e, infine, gli addetti alla produzione seguiranno anche il Modulo *Tre* (ma non il *Due*), vi saranno due gruppi omogenei: il primo, detto gruppo *A* composto da tutti e solo i destinatari che seguiranno sia il Modulo *Uno* che il Modulo *Due* ed un secondo gruppo, detto Gruppo *B*, composto da tutti i destinatari che seguiranno tutti e solo i Moduli *Uno* e *Tre*.
Nello schema al precedente punto 5.4.1, nell'ultima colonna, in corrispondenza del titolo del Modulo *Uno* saranno indicati il Gruppo *A* e *B*; in corrispondenza del titolo del Modulo *Due* sarà indicato solo il Gruppo *A*; in corrispondenza del titolo del Modulo *Tre* sarà indicato solo il Gruppo *B*.

6.2 SCHEMA RIEPILOGATIVO PER IMPRESE, DESTINATARI, MODULI

P.O. Puglia FSE 2007/2013 - ASSE I - ADATTABILITA' – Avviso n. 10/2010 – Piani Formativi"

Denominazione imprese aderenti (1)			1	2	3	4	5	6	7	8	9	10	11	12	13	Tot. partecipanti	Monte ore allievi (5)
N° dipententi in formaz. per impresa																0	
Titolo modulo (2)	Ore modulo	Ed. mod. (3)															
A		1														0	0
		2														0	0
		3														0	0
		4														0	0
		5														0	0
Totali A (4)		5	0	0	0	0	0	0	0	0	0	0	0	0	0	0	0
B		1														0	0
		2														0	0
		3														0	0
		4														0	0
		5														0	0
Totali B (4)		5	0	0	0	0	0	0	0	0	0	0	0	0	0	0	0
C		1														0	0
		2														0	0
		3														0	0
		4														0	0
		5														0	0
Totali C (4)		5	0	0	0	0	0	0	0	0	0	0	0	0	0	0	0
D		1														0	0
		2														0	0
		3														0	0
		4														0	0
		5														0	0
Totali D (4)		5	0	0	0	0	0	0	0	0	0	0	0	0	0	0	0
E		1														0	0
		2														0	0
		3														0	0
		4														0	0
		5														0	0
Totali E (4)		5	0	0	0	0	0	0	0	0	0	0	0	0	0	0	0
E		1														0	0
		2														0	0
		3														0	0
		4														0	0
		5														0	0
Totali E (4)		5	0	0	0	0	0	0	0	0	0	0	0	0	0	0	0
F		1														0	0
		2														0	0
		3														0	0
		4														0	0
		5														0	0
Totali F (4)		5	0	0	0	0	0	0	0	0	0	0	0	0	0	0	0
TOTALI INTERVENTO (6)	0		0	0	0	0	0	0	0	0	0	0	0	0	0	0	0

Note
(1) Indicare accanto a ciascun numero la denominazione di ogni impresa aderente al piano formativo. In corrispondenza di ciascun impresa, nelle celle sottostanti, specificare il numero dei relativi partecipanti alla formazione, rispettivamente, nel complesso nella prima riga, quindi per modulo e per edizione nelle righe successive.
(2) Specificare accanto a ciascuna lettera il titolo di tutti i moduli formativi.
(3) Indicare il numero relativo di ciascuna edizione dei moduli che sono replicati in diverse edizioni; cancellare i numeri successivi al numero 1 nel caso di moduli svolti in un'unica edizione.
(4) I totali si riferiscono, rispettivamente, al numero di edizioni per modulo, al numero di dipendenti in formazione per impresa aderente e per modulo; al totale di partecipanti per modulo.
(5) Il monte ore allievi è dato dal prodotto delle ore di formazione per il numero dei partecipanti, rispettivamente, per edizione modulare e per modulo.
(6) I totali di questa riga si riferiscono all'intero intervento formativo. Si sottolinea che il totale dei partecipanti di questa riga deve essere uguale al totale indicato alla prima riga in corrispondenza delle imprese partecipanti. Il totale del monte ore allievi di questa riga è il "Monte ore corso allievi" che deve coincidere con quello indicato al precedente punto 5.4.1 del formulario.

7. Accordi e/o partenariati con strutture pubbliche o private

8. Rispondenza del piano alle priorità indicate nell'avviso

Allegato 8.1

P.O. Puglia FSE 2007/2013 - ASSE I - ADATTABILITA' –
Avviso n. 10/2010 – Piani Formativi"

Dichiarazione Premialità Innovazione

DICHIARAZIONE SOSTITUTIVA ATTO NOTORIO
resa ai sensi dell'art. 47 del Testo Unico delle disposizioni legislative e regolamentari in materia di documentazione amministrativa approvate con D.P.R. 28 dicembre 2000 n.445

Il sottoscritto ……....., nato a ….....……., prov…….. il ……....., e residente in ..... cap……., prov. ….., via..... n. ...., consapevole della responsabilità penale cui può andare incontro in caso di dichiarazioni mendaci, ai sensi e per gli effetti dell'art. 4 della legge 4.1.1968, n. 15 e s.m.,

DICHIARA

in qualità di …….[9] della impresa ……. con sede legale in ….....……, via ……..... n. …., Partita IVA n. ....., che le spese in ricerca e sviluppo ed il fatturato dell'impresa negli ultimi tre anni sono i seguenti:

Anno di chiusura dell'esercizio	**Terzultimo bilancio 2008**	**Penultimo bilancio 2009**	**Ultimo bilancio 2010**
Spese di Ricerca e Sviluppo			
Fatturato			
% Spese R&S/Fatturato			

Si allega copia del documento d'identità del dichiarante.

……....., lì……..

Il dichiarante
Timbro e firma per esteso e leggibile
……..

Informativa ai sensi dell'art.7, D.Lgs 196/03: *i dati sopra riportati sono prescritti dalle disposizioni vigenti, ai fini del procedimento per il quale sono richiesti e saranno utilizzati esclusivamente a tale scopo.*

[9] Titolare, legale rappresentante o procuratore speciale (in quest'ultima ipotesi allegare la procura o copia autentica della stessa)

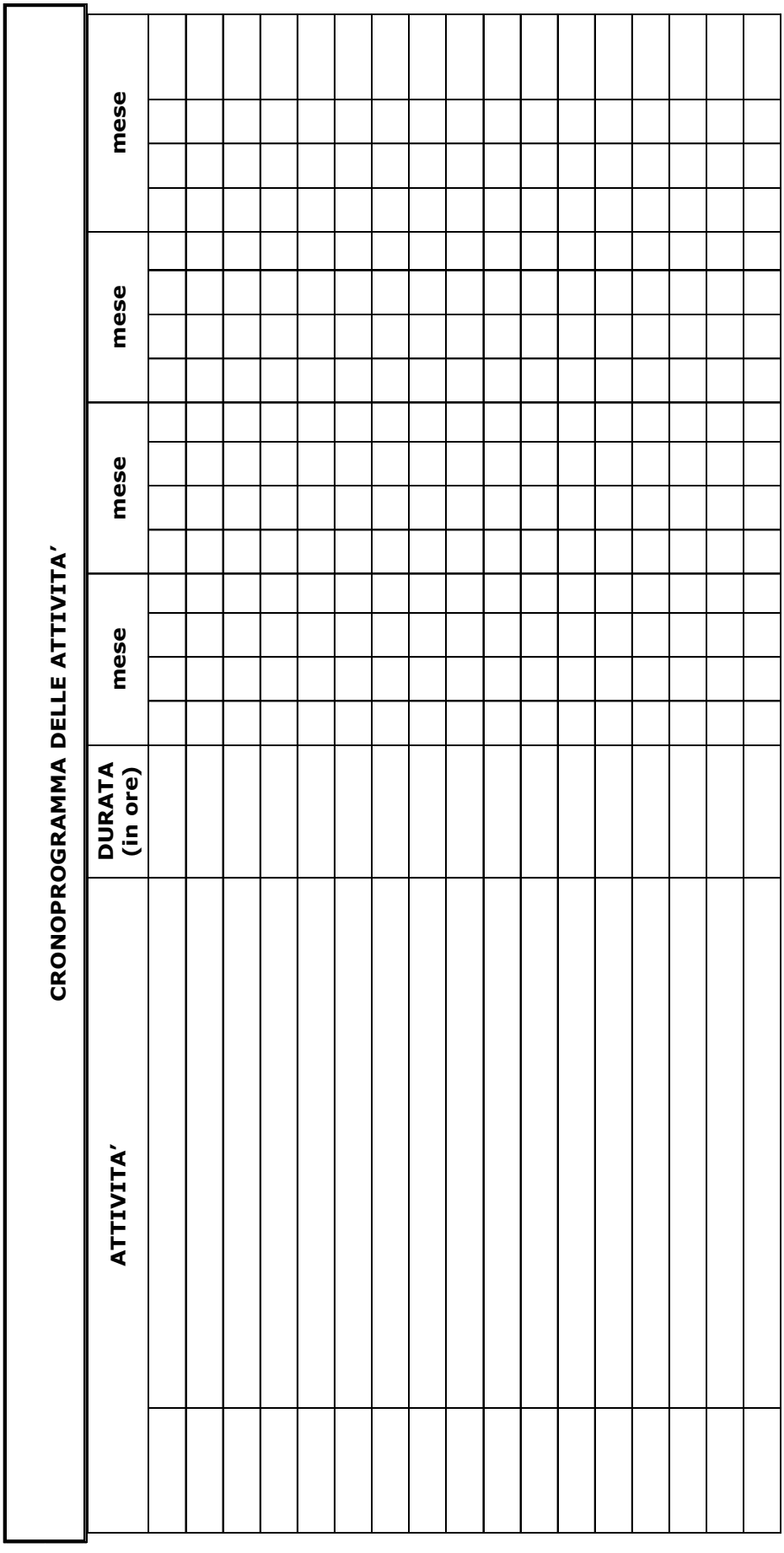
CRONOPROGRAMMA DELLE ATTIVITA'
ATTIVITA'
DURATA (in ore)
mese
mese
mese
mese
mese

ANALISI DEI COSTI

Numero allievi	
Monte ore corso allievi del piano	
Contributo pubblico	
Contributo privato	
Costo TOTALE	

	RIASSUNTO DEI COSTI	Pubblico	privato	Importo totale	%
A	**TOTALE RICAVI** parametro ora/allievo x n° allievi x n° ore corso				
B	***COSTI DELL'OPERAZIONE O DEL PROGETTO***				**min 84 %**
B1	**Preparazione**				**max 2 %**
B2	**Realizzazione**				**min 70 %**
B3	**Diffusione risultati**				**max 2 %**
B4	**Direzione e controllo interno**				**max 10 %**
C	**COSTI INDIRETTI**				**max 16 %**
TOTALE					**100%**

Le % delle voci B1-B2-B3-B4 sono da riferire al costo totale del piano

In caso di mancato rispetto dei limiti massimi indicati l'Amministrazione regionale procederà alla rideterminazione degli stessi

Piano finanziario

A – TOTALE RICAVI	Contributo Pubblico	Cofinanziamento privato	Costo totale	%
parametro ora/allievo x n° allievi x n° ore corso (contributo pubblico) parametro ora/allievo x n° allievi x n° ore corso (cofinanziamento privato)	€	€	€	100%
	%	%	100%	

B COSTI DELL'OPERAZIONE O DEL PROGETTO															(min. 84%)
B 1	Preparazione														max 2%
B1.1	Indagine preliminare di Mercato	PERSONALE													
		INTERNO	Ore impiego		X	Costo orario						€	€	€	
		ESTERNO	Ore impiego		X	Costo orario									
		ALTRE SPESE per analisi, studi e ricerche													
B1.2	Ideazione e progettazione	PERSONALE													
		INTERNO	Ore impiego		X	Costo orario									
		ESTERNO	Ore impiego		X	Costo orario									
		ALTRE SPESE per la progettazione dell'intervento													
B1.3	Pubblicizzazione e promozione del progetto	PERSONALE													
		INTERNO	Ore impiego		X	Costo orario									
		ESTERNO	Ore impiego		X	Costo orario									
		ALTRE SPESE per la pubblicizzazione del Progetto													
B1.4	Selezione e orientamento partecipanti	PERSONALE													
		INTERNO	Ore impiego		X	Costo orario									
		ESTERNO	Ore impiego		X	Costo orario									
		ALTRE SPESE per colloqui e selezione iniziale													
B1.5	Elaborazione materiale didattico	PERSONALE													
		INTERNO	Ore impiego		X	Costo orario									
		ESTERNO	Ore impiego		X	Costo orario									
		ALTRE SPESE per colloqui e selezione iniziale													
B1.6	Formazione personale docente	PERSONALE													
		INTERNO	Ore impiego		X	Costo orario									
		ESTERNO	Ore impiego		X	Costo orario									
		ALTRE SPESE per formazione personale docente													
B1.7	Determinazione del prototipo	PERSONALE													
		INTERNO	Ore impiego		X	Costo orario						non pertinente			
		ESTERNO	Ore impiego		X	Costo orario									
		ALTRE SPESE per determinazione del prototipo										non pertinente			
B1.8	Spese di costituzione RTS	Spese di costituzione RTS													

B2	Realizzazione										min 70%
B2.1	Docenza/Orientamento/ Tutoraggio	**PERSONALE: DOCENTI**									
		INTERNO	Ore impiego		X	Costo orario					
		ESTERNO	Ore impiego		X	Costo orario					
		PERSONALE: CODOCENTI									
		INTERNO	Ore impiego		X	Costo orario					
		ESTERNO	Ore impiego		X	Costo orario					
		PERSONALE: TUTOR									
		INTERNO	Ore impiego		X	Costo orario					
		ESTERNO	Ore impiego		X	Costo orario					
		PERSONALE: ORIENTATORI									
		INTERNO	Ore impiego		X	Costo orario					
		ESTERNO	Ore impiego		X	Costo orario					
		Spese di Alloggio, Vitto e Viaggi									
B2.2	Erogazione del servizio	Spese per erogazione del servizio									
B2.3	Attività di sostegno all'utenza svantaggiata: docenza di supporto, ecc.	**EQUIPE SOCIO-PSICO-PEDAGOGICA**									
		INTERNO	Ore impiego		X	Costo orario					
		ESTERNO	Ore impiego		X	Costo orario					
		ALTRE BSPESE per sostegno dell'utenza svantaggiata									
B2.4	Attività di sostegno all'utenza (indennità partecipanti, trasporto, vitto, alloggio)	**Indennità di frequenza**									
			Totale Ore impiego		X						
		Indumenti protettivi									
		Assicurazioni obbligatorie									
		Stage in regione									
		Spese di viaggio e soggiorno allievi									
		Spese per viaggi giornalieri									
		Spese di viaggio,vitto e alloggio per corsi esterni									
		ALTRE SPESE per attività di sostegno all'utenza									
		REDDITO ALLIEVI ore complessive di presenza previste									
			Totale Ore impiego		X	Costo orario					
B2.5	Azioni di sostegno agli utenti del servizio (mobilità geografica, esiti assunzione, creazione d'impresa, ecc.)	Mobilità geografica: stage fuori regione									
		Mobilità geografica: moduli transnazionali									
		ALTRE SPESE per azioni di sostegno agli utenti del servizio									
B2.6	Esami	Spese per gettone di presenza									
		Spese per indennità di missione									
		ALTRE SPESE per esami									
B2.7	Altre funzioni tecniche	Spese per misure di accompagnamento e affiancamento consulenziale									
		PERSONALE									
		INTERNO	Ore impiego		X	Costo orario					
		ESTERNO	Ore impiego		X	Costo orario					
		Spese per il sistema qualità									
		PERSONALE									
		INTERNO	Ore impiego		X	Costo orario					
		ESTERNO	Ore impiego		X	Costo orario					
		ALTRE SPESE per funzioni tecniche									
B2.8	- Utilizzo locali e attrezzature per l'attività programmata	Affitto e/o leasing attrezzature didattiche									
		Ammortamento attrezzature didattiche									
		Manutenzione ordinaria attrezzature didattiche									
		Affitto locali									
		Ammortamento locali									
		Manutenzione ordinaria e pulizia locali									
		ALTRE SPESE per utilizzo locali e attrezzature per l'attività									
B2.9	Utilizzo materiali di consumo per l'attività programmata	Materiale di consumo collettivo per esercitazioni									
		Materiale didattico individuale									
		ALTRE SPESE per utilizzo materiali di consumo per l'attività									
B2.10	Costi per servizi	Fideiussione									
		ALTRE SPESE per costi per servizi									

B3	**Diffusione risultati**									**max 2%**
B3.1	Incontri e seminari	**PERSONALE**								
		INTERNO	Ore impiego		X	Costo orario				
		ESTERNO	Ore impiego		X	Costo orario				
		ALTRE SPESE per incontri e seminari								
B3.2	Elaborazione reports e studi	**PERSONALE**						non pertinente		
		INTERNO	Ore impiego		X	Costo orario				
		ESTERNO	Ore impiego		X	Costo orario				
		ALTRE SPESE per elaborazione reports e studi								
B3.3	Pubblicazioni finali	**PERSONALE**								
		INTERNO	Ore impiego		X	Costo orario				
		ESTERNO	Ore impiego		X	Costo orario				
		ALTRE SPESE per pubblicazioni finali								
B4	**Direzione e controllo interno**									**max 10%**
B4.1	Direzione e valutazione finale dell'operazione o del progetto	**PERSONALE: DIREZIONE**								
		INTERNO	Ore impiego		X	Costo orario				
		ESTERNO	Ore impiego		X	Costo orario				
		PERSONALE: VALUTAZIONE								
		INTERNO	Ore impiego		X	Costo orario				
		ESTERNO	Ore impiego		X	Costo orario				
		COMITATO TECNICO SCIENTIFICO								
		ALTRE SPESE per direzione e valutazione finale del progetto								
B4.2	Coordinamento e segreteria tecnica organizzativa	**PERSONALE: COORDINAMENTO**								
		INTERNO	Ore impiego		X	Costo orario				
		ESTERNO	Ore impiego		X	Costo orario				
		PERSONALE: NON DOCENTE								
		INTERNO	Ore impiego		X	Costo orario				
		ESTERNO	Ore impiego		X	Costo orario				
		ALTRE SPESE per coordinamento e segreteria tecnica e organizza.								
		Spese di alloggio, vitto e viaggi								
B4.3	Monitoraggio fisico-finanziario, rendicontazione	**PERSONALE: MONITORAGGIO FISICO-FINANZIARIO**								
		INTERNO	Ore impiego		X	Costo orario				
		ESTERNO	Ore impiego		X	Costo orario				
		PERSONALE: RENDICONTAZIONE								
		INTERNO	Ore impiego		X	Costo orario				
		ESTERNO	Ore impiego		X	Costo orario				
		ALTRE SPESE per monitoraggio fisico-finanziario, rendicontazione								
	C - COSTI INDIRETTI									**max 16%**
C1	Contabilità generale (civilistico, fiscale)	Spese per contabilità generale (civilistico, fiscale)								
C2	Servizi ausiliari (centralino, portineria, comparto, ecc.)	**PERSONALE: UFFICIO DI COORDINAMENTO**								
		INTERNO	Ore impiego		X	Costo orario				
		ESTERNO	Ore impiego		X	Costo orario				
		SPESE DI:								
		Assicurazioni								
		Illuminazione e forza motrice								
		Riscaldamento e condizionamento								
		Spese telefoniche								
		Spese postali								
		Collegamenti telematici								
		Custodia e vigilanza								
		ALTRE SPESE per servizi ausiliari								
C3	Pubblicità istituzionale	Spese per pubblicità istituzionale								
C4	Forniture per ufficio	Spese per forniture per uffici								
TOTALE COSTO DELL'OPERAZIONE (B+C)								**€**	**€**	**€**	**100**

Si riporta di seguito il **prospetto di raccordo** che consente l'esatta e puntuale riconduzione delle voci analitiche di spesa previste dai piani finanziari utilizzati nel periodo di programmazione 2000-2006 e le nuove macrovoci / macrocategorie di spesa.

TABELLA DI RACCORDO			
ANALISI DEI COSTI 2000-2006			PIANO FINANZIARIO 2007/2013
A	FIGURE STRATEGICHE	-	-
a.1	Retribuzione ed oneri personale docente interno		B21 Docenza/Orientamento/Tutoraggio
a.2	Collaborazioni professionali docenti esterni		B21 Docenza/Orientamento/Tutoraggio
a.3	Retribuzioni ed oneri personale codocente interno		B21 Docenza/Orientamento/Tutoraggio
a.4	Collaborazioni professionali codocenti esterni		B21 Docenza/Orientamento/Tutoraggio
a.5	Retribuzione ed oneri tutor interni		B21 Docenza/Orientamento/Tutoraggio
a.6	Collaborazioni professionali tutor esterni		B21 Docenza/Orientamento/Tutoraggio
a.7	Retribuzione ed oneri personale interno di coordinamento e di direzione		B42 Coordinamento e segreteria tecnica organizzativa
a.8	Collaborazioni prof.li esterne di coordinamento e direzione		B42 Coordinamento e segreteria tecnica organizzativa
a.9a	Analisi		B11 Indagine preliminare di mercato
a.9b	Valutazione		B41 Direzione e valutazione finale dell'operazione o del progetto
a.9c	Orientamento		B21 Docenza/Orientamento/Tutoraggio
a.9d	Promozione		B13 Pubblicizzazione e promozione del progetto
a.9e	Sistema qualità		B27 Altre funzioni tecniche
a.10a	Analisi		B11 Indagine preliminare di mercato
a.10a	Valutazione		B41 Direzione e valutazione finale dell'operazione o del progetto
a.10a	Orientamento		B21 Docenza/Orientamento/Tutoraggio
a.10a	Promozione		B13 Pubblicizzazione e promozione del progetto

a.10a	Sistema qualità		B27 Altre funzioni tecniche
a.10a	Spese di viaggio, trasferte, rimborsi del personale docente		B21 Docenza/Orientamento/Tutoraggio
B	**ALLIEVI**	-	-
b.1	Indennità di frequenza		B24 Attività di sostegno all'utenza
b.2	Indumenti protettivi		B24 Attività di sostegno all'utenza
b.3	Assicurazioni obbligatorie		B24 Attività di sostegno all'utenza
b.4	Spese di viaggio e soggiorno allievi		B24 Attività di sostegno all'utenza
b.4.1	Spese per viaggi giornalieri		B24 Attività di sostegno all'utenza
b.4.2	Spese di viaggio per corsi esterni		B24 Attività di sostegno all'utenza
b.4.3	Vitto		B24 Attività di sostegno all'utenza
b.4.4	Alloggio		B24 Attività di sostegno all'utenza
b.5	Stage		B24 Attività di sostegno all'utenza
b.5.1	Stage in regione		B24 Attività di sostegno all'utenza
b.5.2	Stage fuori regione		B25 Azioni di sostegno agli utenti del servizio (mobilità geografica, esiti assunzione, creazione di impresa,..)
b.6	Costi moduli trasnazionali		B25 Azioni di sostegno agli utenti del servizio (mobilità geografica, esiti assunzione, creazione di impresa,..)
C	**FUNZIONAMENTO E GESTIONE**	-	-
c.1	**ATTREZZATURE DIDATTICHE**		
c.1.1	Affitto e/o leasing attrezzature didattiche		B28 Utilizzo locali e attrezzature per l'attività programmata
c.1.2	Ammortamento attrezzature didattiche		B28 Utilizzo locali e attrezzature per l'attività programmata
c.1.3	Manutenzione ordinaria attrezzature didattiche		B28 Utilizzo locali e attrezzature per l'attività programmata
c.2	**MATERIALE DI CONSUMO**		
c.2.1	Materiale di consumo collettivo per esercitazioni		B29 Utilizzo materiali di consumo per l'attività programmata
c.2.2	Materiale didattico individuale		B29 Utilizzo materiali di consumo per l'attività programmata

c.3	**PERSONALE NON DOCENTE**		
c.3.1	Retribuzione ed oneri personale non docente interno		B42 Coordinamento e segreteria tecnica organizzativa
c.3.2	Collaborazioni professionali personale non docente esterno		B42 Coordinamento e segreteria tecnica organizzativa
c.3.3	Spese di viaggio, trasferte, rimborsi del personale non docente		B42 Coordinamento e segreteria tecnica organizzativa
c.4	**IMMOBILI**		
c.4.1	Affitto locali		B28 Utilizzo locali e attrezzature per l'attività programmata
c.4.2	Ammortamento locali		B28 Utilizzo locali e attrezzature per l'attività programmata
c.4.3	Manutenzione ordinaria e pulizia locali		B28 Utilizzo locali e attrezzature per l'attività programmata
c.5	**AMMINISTRAZIONE**		
c.5.1	Assicurazioni		C2 Servizi ausiliari (centralino, portineria, comparto, ecc.)
c.5.2	Illuminazione e forza motrice		C2 Servizi ausiliari (centralino, portineria, comparto, ecc.)
c.5.3	Riscaldamento e condizionamento		C2 Servizi ausiliari (centralino, portineria, comparto, ecc.)
c.5.4	Spese telefoniche		C2 Servizi ausiliari (centralino, portineria, comparto, ecc.)
c.5.5	Spese postali		C2 Servizi ausiliari (centralino, portineria, comparto, ecc.)
c.5.6	Cancelleria e stampati		C4 Forniture per ufficio
c.5.7	a) uffici di coordinamento		C2 Servizi ausiliari (centralino, portineria, comparto, ecc.)
c.5.7	b) equipe socio-psico-pedagogica		B23 Attività di sostegno all'utenza svantaggiata : docenza di supporto, ecc.
c.5.7	c) fideiussione		B20 Costi per servizi
c.5.7	d) collegamenti telematici		C2 Servizi ausiliari (centralino, portineria, comparto, ecc.)
c.5.7	e) custodia e vigilanza		C2 Servizi ausiliari (centralino, portineria, comparto, ecc.)
c.5.7	f) biblioteche e abbonamenti editoriali		B29 Utilizzo materiali di consumo per l'attività programmata
c.5.7	g) comitato tecnico scientifico		B41 Direzione e valutazione finale dell'operazione o del progetto
c.5.7	h) sostegno per portatori di handicap		B23 Attività di sostegno all'utenza svantaggiata : docenza di supporto, ecc.
c.5.7	i) varie ***		**ELIMINATO**

D	**ALTRE SPESE**		
d.1	**PREPARAZIONE DEL CORSO**		
d.1.1	Spese per la progettazione dell'intervento formativo		B12 Ideazione e progettazione
d.1.2	Spese elaborazione testi didattici, dispense, materiali per FAD		B15 Elaborazione materiale didattico
d.1.3	Spese per la pubblicizzazione dei corsi		B13 Pubblicizzazione e promozione del progetto
d.1.4	Spese per colloqui e selezione iniziale		B14 Selezione e orientamento partecipanti
d.1.5	Spese per analisi, studi e ricerche		B11 Indagine preliminare di mercato
d.2	**SPESE PER ESAMI E COLLOQUI FINALI**		
d.2.1	Esami e colloqui		B26 Esami
d.2.2	Gettone di presenza		B26 Esami
d.2.3	Indennità di missioni		B26 Esami
d.3	**SPESE DI NATURA DIVERSA**		
d.3.1	Misure di accompagnamento e affiancamento consulenziale		B27 Altre funzioni tecniche
d.3.2	Monitoraggio e valutazione finale		B41 Direzione e valutazione finale dell'operazione o del progetto
d.3.3	Pubblicizzazione dei risultati e diffusione delle buone prassi		**B3 Diffusione dei risultati**
			B31 Incontri e seminari
			B32 Elaborazione reports e studi
			B33 Pubblicvazioni finali
E	**FORMAZIONE FORMATORI**		
e.1	Retribuzione ed oneri personale docente interno		B16 Formazione personale docente
e.2	Collaborazioni professionali docenti esterni		B16 Formazione personale docente

Note esplicative "ANALISI DEI COSTI"

Il nuovo schema di rendiconto mutua i principi di redazione del bilancio di esercizio e, nello specifico, del conto economico del Codice Civile.

Si precisa, infatti, che il nuovo **PIANO FINANZIARIO**, da utilizzare nelle previsioni di spesa, prevede **3 (tre) MACROVOCI**, **A, B e C**, rispettivamente riferite a:

A - RICAVI (FINANZIAMENTO PARI AL CONTRIBUTO COMPLESSIVO)

B - COSTI DELL'OPERAZIONE O DEL PROGETTO

C - COSTI INDIRETTI

- La prima macrovoce, A, dedicata ai RICAVI, accoglie il **contributo pubblico locale**.
- La seconda macrovoce, B, riporta i **costi diretti** dell'azione formativa, suddivisi per macrocategorie di spesa che fanno riferimento ad una classificazione logica e/o cronologica dei costi sostenuti in fase di **ideazione, avvio, realizzazione e conclusione**.
- La terza macrovoce C, è poi dedicata all'indicazione dei **costi indiretti** sostenuti dal soggetto beneficiario nel periodo di durata dell'operazione.

Ciascuna **MACROVOCE** è articolata in **MACROCATEGORIE DI SPESA** (es, MACROVOCE B si suddivide in **Macrocategorie di spesa B1, B2, B3**…)

Ogni macrocategoria di spesa, infine, si suddivide in **MICROVOCI analitiche di spesa** (es. B11, B23….).

A - TOTALE RICAVI

Tale voce è destinata a riepilogare il valore dell'importo richiesto pari al **contributo pubblico concesso = parametro ora/allievo x n° allievi x n° ore corso**.

B - COSTI DELL'OPERAZIONE O DEL PROGETTO

Macrovoce B1 - PREPARAZIONE

La macrovoce **B1 - Preparazione** riguarda tutti i costi relativi alle attività **preliminari alla realizzazione** (ad es.: *progettazione, pubblicizzazione e promozione del progetto, selezione e orientamento partecipanti, elaborazione del materiale didattico*, *formazione personale docente*, *spese di costituzione RTI/RTS*, ...)

Macrovoce B2 - REALIZZAZIONE

La macrovoce **B2 - Realizzazione** riguarda tutti i costi connessi alla **realizzazione** delle azioni formative. Sono riconducibili a tale macrovoce categorie di spesa, quali ad es.:

- ***Docenza / Orientamento / Tutoraggio***

- ***Attività di sostegno all'utenza svantaggiata*** (ad es. *sostegno per portatori di handicap, équipe socio-psico-pedagogica*)
- ***Attività di sostegno all'utenza*** (ad es. *spese per i partecipanti, assicurazioni allievi, eventuali spese di vitto e alloggio, viaggi allievi, ...*)
- ***Esami*** (ad es. *costi relativi a membri di commissioni d'esame/i finale/i, in termini di gettoni di presenza e di eventuali rimborsi spese per viaggi, vitto e alloggio, ...*)
- ***Utilizzo locali e attrezzature per l'attività programmata*** (ad es. *noleggio, manutenzione, ammortamento, leasing di attrezzature che si prevede di utilizzare esclusivamente per lo svolgimento delle attività previste dal progetto*)
- ***Utilizzo materiale di consumo per l'attività programmata*** (ad es. *costi per i materiali: materiale didattico collettivo, individuale, materiale di consumo, libri e pubblicazioni, riferiti esclusivamente alle attività previste dal progetto e con questo pertinenti*)
- ***Costi per servizi*** connessi all'acquisizione di servizi forniti da soggetti esterni specializzati (ad es. *costi finanziari, garanzie fideiussorie, ...*)

Macrovoce B3 - DIFFUSIONE DEI RISULTATI

La macrovoce riguarda i costi relativi alle attività del soggetto attuatore per divulgare le azioni e disseminare i risultati del progetto.

A questa macro-voce sono riconducibili gli oneri connessi a:

- ***Incontri e seminari***
- ***Elaborazione report e studi***
- ***Pubblicazioni finali***

Macrovoce B4 - DIREZIONE E CONTROLLO INTERNO

La macrovoce riguarda i costi connessi alle attività di governo e di valutazione delle azioni formative previste: trattasi, pertanto, dei costi connessi a personale, interno o esterno, cui sono affidati compiti di direzione, coordinamento, valutazione e segreteria **dell'azione formativa**, ivi comprese le eventuali spese per viaggi, vitto e alloggio.

Si riconducono a tale macrovoce le categorie di spesa:

- ***Direzione e valutazione finale dell'operazione o del progetto***
- ***Coordinamento e segreteria tecnica organizzativa***
- ***Monitoraggio fisico-finanziario, rendicontazione***

C - COSTI INDIRETTI (DI STRUTTURA)

Questa componente è costituita da un'unica voce in cui il soggetto attuatore espone il valore dei costi di **funzionamento della struttura** imputati **pro quota** al progetto sulla base di criteri omogenei e trasparenti definiti dallo stesso attuatore.

Rientrano generalmente in questa componente i costi pro-quota relativi a:

- ***Costi per la tenuta e gestione della contabilità (ai fini civilistici e fiscali)***
- ***Servizi ausiliari*** (ad es. *pulizie, energia elettrica, telefono, collegamenti telematici, posta, riscaldamento e condizionamento, assicurazioni - specificando che tali costi sono ammissibili purché rapportati alla effettiva durata del progetto; licenze d'uso di software non direttamente riferibili all'azione formativa; locazione, ammortamento e manutenzione di immobili - non ad uso esclusivo per lo svolgimento del progetto -, risorse professionali indirettamente riferibili all'azione formativa, ...*)
- ***Uffici di Coordinamento (cosiddetti "comparti")***: *con esclusivo riferimento ai progetti presentati da organismi per i quali è consentita l'organizzazione centralizzata della gestione amministrativa e contabile. Le spese relative a detta struttura (personale con rapporto di lavoro subordinato, affitto locali, amministrazione, ecc.) potranno essere imputate - in quota proporzionale sui singoli progetti - nella misura massima del 15% del finanziamento complessivo dell'azione formativa finanziata*
- ***Forniture per ufficio*** (ad es. *cancelleria e stampati, materiale di consumo uffici, …*)
- ***Pubblicità istituzionale***

Possono verificarsi, delle **VARIAZIONI** nel numero degli allievi frequentanti, ma va fatto il dovuto distinguo fra avvio e conclusione di un progetto/corso con un numero inferiore a quello previsto (**CASO A**) e progetto/corso relativamente al quale il numero degli allievi frequentanti è variato *in itinere* (**CASO B**).

CASO A

Nel caso di **avvio e conclusione** di un corso con un numero inferiore a quello previsto nel progetto approvato il finanziamento verrà rideterminato applicando la seguente formula:

parametro ora/allievo x **n. allievi effettivamente frequentanti** x **ore complessive corso x 80%**

A titolo esemplificativo si riporta quanto segue:

Approvato progetto per 20 allievi, parametro ora/allievo € 10, durata corso n. 1.000 ore.

Il finanziamento approvato è pari, quindi, a **€ 200.000 (MACROVOCE A)** calcolato nel seguente modo:

n. 20 allievi x €10 x n. 1.000 ore

Nell'ipotesi presentata, si verifica un **avvio e conclusione** del corso con un numero di partecipanti inferiore al numero previsto, e, precisamente, pari a n. **18 allievi** (anziché 20).

La decurtazione applicata sarà pari a € 16.000 così calcolata:

n. allievi non frequentanti x parametro ora/allievo x n. h corso complessive x 80%

n. 2 x € 10 x n. 1.000 ore x 80% = € 16.000

Si precisa che, comunque, gli allievi dimessi e non sostituiti entro il primo quarto verranno considerati come **mai iscritti** ai fini della rideterminazione di cui al CASO A sopra illustrato.

CASO B

In caso di variazione del numero di allievi durante il corso, tale da risultare inferiore a quello previsto a causa di **ritiri o dimissioni** di allievi, si avrà una riduzione del finanziamento approvato.

La decurtazione del finanziamento, in questa ipotesi, sarà calcolata facendo riferimento, esclusivamente, alle voci di spesa contenute, nell'ambito della MACROVOCE B (COSTI DELL'OPERAZIONE DEL PROGETTO), nella macrocategoria di spesa B2 (REALIZZAZIONE) e, precisamente:

B24 *Attività di sostegno all'utenza*

B25 *Azioni di sostegno agli utenti del servizio*

B29 *Utilizzo materiali di consumo per l'attività programmata*

In particolare, ognuna delle voci di spesa indicate subirà una decurtazione in misura rapportata al coefficiente calcolato nel modo seguente:

$$\frac{\text{n. ore non realizzate dagli allievi dimissionari}}{\text{monte ore complessivo corso}}$$

Si precisa al riguardo che per **monte ore complessivo corso** si intende il risultato del prodotto fra numero ore corso previste e n. allievi previsti.

A titolo esemplificativo si riporta quanto segue:

Approvato progetto per 20 allievi, parametro ora/allievo €10, durata corso n. 1.000 ore.

Il finanziamento approvato è pari a **€ 200.000 (MACORVOCE A)** calcolato nel seguente modo:

n. 20 allievi x €10 x n. 1.000 ore

Nell'ipotesi presentata, si verifica un calo di complessivi 3 allievi, di cui 2 frequentanti 800 ore (su 1000 previste) e uno 850 (sempre su 1000 previste). Le ore di assenza sono, rispetto ai primi due, pari a 200 ciascuno e, rispetto al terzo, equivalgono a 150.

SI applica, quindi, la seguente formula:

$$\frac{\text{n. h assenza 200 x n. 2 allievi + n. h assenza 150 x n. 1 allievo}}{\text{1000 x 20}}$$

Il coefficiente, così calcolato in questo esempio, è pari a **0,0275** e sarà applicato, quale percentuale di decurtazione, sulle voci di spesa indicate (B24, B25 e B29).

Es. nel piano finanziario del progetto approvato le voci di spesa indicate, sulle quali va effettuato il calcolo del coefficiente, presentano i seguenti importi:

B24	€ 12.000,00
B25	€ 0,00
B29	€ 7.500,00

€ 12.000 x 0,0275 + € 7.500 x 0,0275 = € 330 + € 206,5 = € 536,25

L'importo di **€ 536,25** sarà decurtato dal totale previsto, in sede di presentazione del rendiconto.

DETERMINAZIONE DEL DIRIGENTE SERVIZIO LAVORI PUBBLICI 16 dicembre 2010, n. 943

L.R. n. 13/01 art. 22 - Albo Regionale dei Collaudatori - 7° aggiornamento.

IL DIRIGENTE DEL SERVIZIO

VISTA la L.R. 4.2.1997 n°7;

VISTO il D.Lgs. 12.4.2006 n.163;

VISTA la L.R. 11.5.2001 n.13 e s. m. e i;

VISTA la deliberazione n° 3261 in data 28.07.1998, con la quale la Giunta regionale ha impartito direttive in ordine all'adozione degli atti di gestione da parte dei Dirigenti regionali, in attuazione del Decreto legislativo 03.02.1993 n.29 e sue successive modificazioni e integrazioni e della legge regionale n.7/97;

CONSIDERATO che il collaudo di opere e lavori pubblici o di pubblico interesse, disciplinato dall'art. 21 della L.R. n° 13/01, è affidato, a tecnici iscritti all'Albo Regionale dei Collaudatori, nell'ambito delle competenze professionali;

VISTO il Regolamento regionale n° 6 in data 11.11.2004, con cui sono state definite le categorie di iscrizione e le modalità per la costituzione e la tenuta dell'Albo Regionale dei Collaudatori da parte dell'Assessorato regionale alle Opere Pubbliche;

VISTO il Regolamento regionale n° 8 in data 26.03.2007 di adozione delle modifiche e delle integrazioni al Regolamento regionale n° 6;

VISTA la determinazione del Dirigente del Servizio Lavori Pubblici n° 40 del 03.02.2006 di approvazione dell'Albo Regionale dei Collaudatori, pubblicato sul B.U.R.P. n° 20 del 13.02.2006.

VISTA la determinazione del Dirigente del Servizio Lavori Pubblici n° 525 del 06.10.2006 di approvazione del 1° aggiornamento dell'Albo Regionale dei Collaudatori, pubblicato sul B.U.R.P. n° 134 del 19.10.2006;

VISTA la determinazione del Dirigente del Servizio Lavori Pubblici n° 503 del 11.09.2007 di approvazione del 2° aggiornamento dell'Albo Regionale dei Collaudatori, pubblicato sul B.U.R.P. n° 132 del 20.09.2007;

VISTA la determinazione del Dirigente del Servizio Lavori Pubblici n° 272 del 07.05.2008 di approvazione del 3° aggiornamento dell'Albo Regionale dei Collaudatori, pubblicato sul B.U.R.P. n° 85 del 29.05.2008;

VISTA la determinazione del Dirigente del Servizio Lavori Pubblici n° 256 del 03.04.2009 di approvazione del 4° aggiornamento dell'Albo Regionale dei Collaudatori, pubblicato sul B.U.R.P. n° 58 del 16.04.2009;

VISTA la determinazione del Dirigente del Servizio Lavori Pubblici n° 940 del 17.11.2009 di approvazione del 5° aggiornamento dell'Albo Regionale dei Collaudatori, pubblicato sul B.U.R.P. n° 190 del 26.11.2009;

VISTA la determinazione del Dirigente del Servizio Lavori Pubblici n° 633 del 06/07/2010 di approvazione del 6° aggiornamento dell'Albo Regionale dei Collaudatori, pubblicato sul B.U.R.P. n° 121 del 15/07/2010;

CONSIDERATO che l'accoglimento o la reiezione delle domande di iscrizione all'Albo Regionale dei Collaudatori, nonché la cancellazione dallo stesso, sono disposte dal Dirigente del Servizio Lavori Pubblici, che si avvarrà dell'istruttoria degli uffici dell'Assessorato;

RILEVATO che sono pervenute n° 32 istanze, così distinte per categoria professionale:

- ingegneri n° 19 (di cui: n° 2 richiesta di integrazione di nuove categorie. n° 17 nuove iscrizioni*)*
- architetti n° 11; (di cui: n° 1 richieste di integrazione di nuove categorie. n° 10 nuove iscrizioni*)*
- geometri n° 2;

CONSIDERATO che dall'istruttoria espletata dall'ufficio competente si è pervenuti alle seguenti risultanze:

accoglibili **n° 1** richieste di integrazione di nuove categorie per professionisti già precedentemente iscritti, nonché **n° 29** istanze di nuova iscrizione, così distinte per categoria professionale:

- ingegneri n° 18 (di cui n° 17 nuove iscrizioni, n° 1 integrazione categorie)
- architetti n° 10
- geometri n° 2

non accoglibili **n° 2** istanze di integrazione categorie, così distinte per categoria professionale:

- ingegneri n° 1
- architetti n° 1

RILEVATO che non occorre provvedere agli adempimenti contabili di cui alla L.R. n.28/01, in quanto il presente provvedimento **non comporta** alcun mutamento qualitativo o quantitativo di entrata o di spesa, né a carico del bilancio regionale, per i cui debiti i creditori potrebbero rivalersi sulla Regione e che è escluso ogni ulteriore onere aggiuntivo rispetto a quelli già autorizzati sullo stanziamento previsto dal bilancio regionale;

CONSIDERATO che è stata espletata l'istruttoria amministrativa da parte del competente Ufficio, giusta dichiarazione posta in calce al presente provvedimento;

RILEVATO che il presente atto rientra tra quelli di gestione amministrativa di competenza del Dirigente del Servizio Lavori Pubblici, ai sensi dell'art. 5 della citata Legge regionale n.7/97;

A norma delle vigenti disposizioni:

DETERMINA

1. Sono accolte **n° 29** domande di iscrizione all'Albo Regionale dei Collaudatori e **n° 1** richieste di integrazione di nuove categorie;

2. Sono iscritti all'Albo Regionale dei Collaudatori **n° 29** professionisti indicati nell'allegato elenco nominativo, che fa parte integrante del presente provvedimento, così distinti per categoria professionale:
   - ingegneri n° 17
   - architetti n° 10
   - geometri n° 2

3. Alla data della presente determinazione risultano pertanto iscritti all'Albo Regionale dei Collaudatori **n° 1.669**, così distinti per categoria professionale:
   - ingegneri n° 1.191
   - architetti n° 332
   - agronomi n° 36
   - geologi n° 24
   - geometri n° 86;

4. E' demandato al competente Ufficio regionale ogni ulteriore adempimento compresa la pubblicazione sul B.U.R.P. del presente provvedimento e dell'allegato elenco nominativo.

5. Il presente atto, composto da n. 4 facciate, oltre agli allegati, è adottato in unico originale.

Bari, lì 16-12-2010

Il Dirigente del Servizio
Ing. Francesco Bitetto

REGIONE PUGLIA
ASSESSORATO REGIONALE ALLE OPERE PUBBLICHE
SERVIZIO LAVORI PUBBLICI

LEGENDA

Categoria	Descrizione
Categoria 1	EDIFICI CIVILI E INDUSTRIALI
Categoria 2	RESTAURO E MANUTENZIONE DEI BENI IMMOBILI SOTTOPOSTI A TUTELA AI SENSI DELLE DISPOSIZIONI IN MATERIA DI BENI CULTURALI E AMBIENTALI
Categoria 3	STRADE, AUTOSTRADE, PONTI, VIADOTTI, FERROVIE, LINEE TRANVIARIE, METROPOLITANE, FUNICOLARI, E PISTE AEROPORTUALI, E RELATIVE OPERE COMPLEMENTARI
Categoria 4	OPERE D'ARTE NEL SOTTOSUOLO
Categoria 5	DIGHE
Categoria 6	ACQUEDOTTI, GASDOTTI, OLEODOTTI, OPERE DI IRRIGAZIONE E DI EVAQUAZIONE
Categoria 7	OPERE MARITTIME E LAVORI DI DRAGAGGIO
Categoria 8	OPERE FLUVIALI, DI DIFESA, DI SISTEMAZIONE IDRAULICA E DI BONIFICA
Categoria 9	IMPIANTI PER LA PRODUZIONE DI ENERGIA ELETTRICA
Categoria 10	IMPIANTI PER LA TRASFORMAZIONE ALTA/MEDIA TENSIONE E PER LA DISTRIBUZIONE DI ENERGIA ELETTRICA IN CORRENTE ALTERNATA E CONTINUA
Categoria 11	IMPIANTI TECNOLOGICI
Categoria 12	OPERE ED IMPIANTI DI BONIFICA E PROTEZIONE AMBIENTALE
Categoria 13	OPERE DI INGENERIA NATURALISTICA
nessuna categoria	NESSUNA CATEGORIA (GEOLOGI E GEOMETRI)

REGIONE PUGLIA - ASSESSORATO REGIONALE ALLE OPERE PUBBLICHE - SETTORE LAVORI PUBBLICI

Ingegneri

Categorie Assegnate	ctg. 1	ctg. 2	ctg. 3	ctg. 4	ctg. 5	ctg. 6	ctg. 7	ctg. 8	ctg. 9	ctg. 10	ctg. 11	ctg. 12	ctg. 13
BASILE CATALDO	☑	☑	☑	☐	☐	☑	☑	☐	☐	☐	☐	☐	☑
nato a NARDO' il 03/07/1974 Residente a: PORTO CESAREO - VIA S.D'ACQUISTO 24													
CARRIERI ERMANNO	☑	☐	☑	☐	☐	☐	☐	☐	☐	☐	☐	☐	☐
nato a FASANO il 08/04/1965 Residente a: FASANO - VIA BELLINI 49													
CASALINO STEFANIA	☐	☑	☐	☐	☐	☐	☐	☐	☐	☐	☐	☐	☑
nato a MESSINA il 23/11/1973 Residente a: BARI - VIA GOFFREDO DI CROLLALANZA 3/A													
CICCOLELLA MAURIZIO	☑	☐	☐	☐	☐	☐	☐	☐	☐	☐	☐	☐	☐
nato a BISCEGLIE il 10/10/1971 Residente a: BISCEGLIE - VIA SANTA'ANDREA 140/22													
DE CILLIS SERGIO	☑	☐	☐	☐	☐	☑	☐	☐	☐	☐	☐	☐	☐
nato a LECCE il 23/09/1946 Residente a: MANDURIA - VIA GUARDARELLA 7													
DE MOLFETTA MAURO	☑	☐	☑	☐	☐	☐	☐	☐	☐	☐	☐	☐	☐
nato a TARANTO il 01/01/1973 Residente a: TARANTO - VIALE VIRGILIO 121													
DE PASCALIS FABIO	☐	☐	☐	☐	☐	☑	☐	☐	☐	☐	☐	☐	☑
nato a GALATINA il 05/07/1971 Residente a: GALATINA - VIA CARLO MAURO 4													

REGIONE PUGLIA - ASSESSORATO REGIONALE ALLE OPERE PUBBLICHE - SETTORE LAVORI PUBBLICI

Categorie Assegnate	ctg. 1	ctg. 2	ctg. 3	ctg. 4	ctg. 5	ctg. 6	ctg. 7	ctg. 8	ctg. 9	ctg. 10	ctg. 11	ctg. 12	ctg. 13
DI MOLFETTA LUIGI	☐	☐	☐	☑	☑	☑	☐	☑	☐	☐	☐	☐	☐
nato a BRINDISI il 21/09/1945 Residente a: BARI - VIA COLLODI 37													
DORONZO LUIGI	☑	☐	☑	☐	☐	☐	☐	☐	☐	☐	☐	☐	☐
nato a BARLETTA il 03/11/1946 Residente a: BARLETTA - VIA SAN SAMUELE 46													
FRACCALVIERI FRANCESCO	☑	☐	☐	☐	☐	☐	☐	☐	☐	☐	☑	☐	☐
nato a BARI il 19/02/1974 Residente a: BARI - VIA ZEULI 20													
MICELLI FRANCESCO	☑	☐	☐	☐	☐	☐	☐	☐	☐	☐	☐	☐	☐
nato a LECCE il 16/07/1973 Residente a: LECCE - VIA CESARE BATTISTI 112													
MORONESE DAVIDE	☑	☐	☑	☐	☐	☐	☐	☐	☐	☐	☐	☐	☐
nato a BARI il 27/07/1969 Residente a: BARI - VIA A. DE CURTIS 7													
NATUZZI COSIMO	☑	☑	☐	☐	☐	☐	☐	☐	☐	☐	☑	☐	☐
nato a TARANTO il 14/09/1973 Residente a: TARANTO - VIA OCCHIATE 18													
NUZZI GIOVANNI	☑	☐	☐	☐	☐	☐	☐	☐	☐	☐	☐	☐	☐
nato a ALTAMURA il 07/07/1947 Residente a: ALTAMURA - VIA PARCO SAN GIULIANO 11													

REGIONE PUGLIA - ASSESSORATO REGIONALE ALLE OPERE PUBBLICHE - SETTORE LAVORI PUBBLICI

Categorie Assegnate	ctg. 1	ctg. 2	ctg. 3	ctg. 4	ctg. 5	ctg. 6	ctg. 7	ctg. 8	ctg. 9	ctg. 10	ctg. 11	ctg. 12	ctg. 13
ORLANDO EMANUELE	☑	☐	☑	☐	☐	☑	☐	☐	☐	☐	☐	☑	☐
nato a TARANTO il 11/03/1959 Residente a: TARANTO - VIA F. DI PALMA 99													
ORSITTO GIANPAOLO	☐	☐	☑	☐	☐	☑	☐	☑	☐	☐	☐	☐	☐
nato a LUCERA il 17/04/1973 Residente a: LUCERA - VIALE CANOVA 15													
PASTORE ALESSANDRO	☑	☐	☑	☐	☐	☐	☐	☐	☐	☐	☑	☐	☐
nato a MESAGNE il 09/02/1970 Residente a: MESAGNE - VIA Q. ENNIO 31/A													
RANIERI VITTORIO	☑	☐	☑	☐	☐	☑	☐	☐	☐	☐	☐	☐	☐
nato a BARI il 02/10/1969 Residente a: BARI - VIA CARDINALE MIMMI 16													

REGIONE PUGLIA - ASSESSORATO REGIONALE ALLE OPERE PUBBLICHE - SETTORE LAVORI PUBBLICI

Categorie Assegnate	ctg. 1	ctg. 2	ctg. 3	ctg. 4	ctg. 5	ctg. 6	ctg. 7	ctg. 8	ctg. 9	ctg. 10	ctg. 11	ctg. 12	ctg. 13
Architetti													
ANDREASSI GIANLUCA	☐	☑	☐	☐	☐	☐	☐	☐	☐	☐	☐	☐	☑
nato a BARI il 19/12/1970 Residente a: BARI - VIA GOFFREDO DI CROLLALANZA 3/A													
GRECO DONATA	☑	☑	☐	☐	☐	☐	☐	☐	☐	☐	☐	☐	☐
nato a TREPUZZI il 18/10/1955 Residente a: TREPUZZI - VIA SALVEMINI 3													
GRECO WALTER	☑	☑	☐	☐	☐	☐	☐	☐	☐	☐	☐	☐	☐
nato a TREPUZZI il 29/09/1963 Residente a: TREPUZZI - VIA ARMELLINI 12													
LARATO GIUSEPPE	☑	☑	☐	☐	☐	☐	☐	☐	☐	☐	☐	☐	☐
nato a MATERA il 03/05/1975 Residente a: SANTERAMO IN COLLE - VIA DON P. MAZZOLARI 13/C													
LEVA FRANCO	☑	☑	☐	☐	☐	☐	☐	☐	☐	☐	☐	☐	☑
nato a RUFFANO il 13/02/1953 Residente a: RUFFANO - VIA G. VERDI 1													
MAZZOTTA FRANCESCO	☑	☐	☑	☐	☐	☐	☐	☐	☐	☐	☐	☐	☐
nato a TREPUZZI il 17/02/1951 Residente a: TREPUZZI - VIA DIAZ 25													
SCARLINO LUCIA PATRIZIA	☑	☑	☐	☐	☐	☐	☐	☐	☐	☐	☐	☐	☑
nato a MATINO il 26/02/1956 Residente a: RUFFANO - VIA G. VERDI 1													

REGIONE PUGLIA - ASSESSORATO REGIONALE ALLE OPERE PUBBLICHE - SETTORE LAVORI PUBBLICI

Categorie Assegnate	ctg. 1	ctg. 2	ctg. 3	ctg. 4	ctg. 5	ctg. 6	ctg. 7	ctg. 8	ctg. 9	ctg. 10	ctg. 11	ctg. 12	ctg. 13
TRIDICO GIOVANNI	☑	☑	☑	☐	☐	☐	☐	☐	☐	☐	☐	☐	☐
nato a GRAN BRETAGNA il 14/06/1959 Residente a: TARANTO - VIA ANDREA CAPOZZI 56													
TURCHIANO ANGELO	☑	☑	☐	☐	☐	☐	☐	☐	☐	☐	☐	☐	☐
nato a BITETTO il 17/09/1953 Residente a: BITETTO - VIA S. QUASIMODO 1													
TURCHIARULO MARIANGELA	☑	☐	☐	☐	☐	☐	☐	☐	☐	☐	☐	☐	☐
nato a FASANO il 27/08/1976 Residente a: FASANO - VIA ADUA 29													

Geometri

GENNARO ANDREA

nato a ACQUARICA DEL CAPO il 18/04/1960
Residente a: ACQUARICA DEL CAPO - VIA E. DE FILIPPO

LUPO VINCENZO

nato a BARI il 25/02/1965
Residente a: CASSANO DELLE MURGE - TRAV. A. DE GASPERI 54

DETERMINAZIONE DEL DIRIGENTE SERVIZIO POLITICHE DI BENESSERE SOCIALE E PARI OPPORTUNITA' 20 dicembre 2010, n. 897

PO FESR 2007 - 2013. Asse III. Linea 3.2, azione 3.2.3. Avviso Pubblico D.D. n. 681/2009 (BURP n. 185/2009). D.D. n. 573/2010, n. 725/2010 e n. 726/2010. Concessione provvisoria dell'agevolazione a n. 17 soggetti beneficiari.

Il giorno 20/12/2010, in Bari, nella sede del Servizio Politiche di Benessere Sociale e Pari Opportunità dell'Area Politiche per la Promozione della Salute, delle Persone e delle Pari Opportunità,

LA DIRIGENTE DEL SERVIZIO
DOTT.SSA ANTONELLA BISCEGLIA

visto il D.Lgs. 30 marzo 2001 n. 165 art. 4 - 2° comma;

vista la L.R. 4 febbraio 1997, n. 7;

visto il D.Lgs 165/2001;

richiamata la direttiva della Giunta Regionale concernente la separazione delle attività di direzione politica da quelle di gestione amministrativa approvata con deliberazione 28.07.1998, n. 3261;

richiamata la deliberazione di Giunta regionale n. 1810 del 04.08.2010 di assegnazione dell'incarico di Dirigente ad interim del Servizio Politiche di Benessere Sociale Pari Opportunità alla dr.ssa Antonella Bisceglia;

richiamata la determinazione del Direttore dell'Area n. 5 del 16/09/2009 di nomina del Dirigente dell'Ufficio Politiche per le Persone, le Famiglie e le Pari Opportunità, Dr. Alessandro Cappuccio;

VISTO che:

- con la DGR n. 146/2008, a seguito della Decisione della Commissione Europea C (2007) 5726 del 20/11/2007, è stato approvato il Programma Operativo (PO) per l'intervento comunitario del Fondo Europeo di Sviluppo Regionale (FESR) ai fini dell'obiettivo "Convergenza" nella Regione Puglia;
- con DGR n. 165/2009 sono state approvate le "Direttive concernenti le procedure di gestione del PO FESR 2007-2013" redatto dall'Autorità di Gestione del PO FESR 2007-2013;
- con DGR n. 1401/2009 è stato approvato il Piano Pluriennale di Attuazione 2007-2010 di Asse III del PO FESR 2007-2013, e con esso è stato approvato anche il Disciplinare regolante i rapporti tra Regione Puglia e soggetto beneficiario per la realizzazione degli interventi infrastrutturali ammessi a finanziamento nell'ambito dell'attuazione dell'Asse III - Linea 3.2 del PO FESR 2007-2013;
- con D.G.R. n. 651 del 9 marzo 2010, sono state approvate modificazioni, integrazioni e specificazioni alle Direttive concernenti le procedure di gestione del P.O. FESR Puglia 2007 - 2013 di cui alla DGR n. 165/2009 già citata;
- con AD n. 44/2010 l'Autorità di Gestione del PO FESR 2007-2013, responsabile della gestione finanziaria del Programma, ha approvato la Versione "O" del Manuale delle procedure dell'AdG del PO Puglia FESR 2007 - 2013 2013 e dei relativi allegati, tra cui la nuova versione del Disciplinare regolante i rapporti tra Regione Puglia e soggetto beneficiario del contributo finanziario, al fine di garantire che i soggetti coinvolti nell'attuazione del P.O. seguano indirizzi unitari per la selezione, gestione e controllo delle operazioni cofinanziate dal Programma;

CONSIDERATO che:

- con determinazione dirigenziale n.681 del 29/10/2009 è stato approvato l'Avviso pubblico per la concessione di aiuti per la realizzazione e l'adeguamento di asili nido e strutture per la prima infanzia di cui alle deliberazioni di Giunta Regionale n. 1835/2008, n. 2238/2008 e n. 1401/2009, pubblicato sul B.U.R.P. n.185/2009, e di impegno di spesa per euro 14.457.421,00;
- con determinazione dirigenziale n.573 del 25/08/2010 e successiva determinazione dirigenziale di rettifica e integrazione n. 725 del 05/11/2010, sono state approvate le graduatorie delle istanze progettuali ammesse all'agevolazione finanziaria, di cui una per i progetti ricadenti negli interventi di cui alle Linee A) e B) e

una per i progetti di cui alla Linea C) di cui al comma 2 dell'art. 6 dell'Avviso;

- con determinazione dirigenziale n. 726/2010 si è provveduto ad adottare sia lo **schema di Disciplinare** regolante i rapporti tra Regione Puglia e soggetto beneficiario, nel rispetto della disciplina comunitaria e regionale in materia di aiuti e, per quanto compatibile, con lo schema di disciplinare approvato con AD n. 44/2010 dall'Autorità di Gestione del PO FESR 2007-2013, sia le **"Linee guida per la rendicontazione**", con le quali si forniscono le indicazioni per le procedure di rendicontazione cui devono attenersi i soggetti agevolati a valere sull'Avviso pubblico di cui alla determinazione dirigenziale n.681 del 29/10/2009.
- la somma necessaria al finanziamento di tutte le istanze progettuali ammesse al contributo, pari a **euro 12.333.504,13** trova disponibilità all'interno della complessiva dotazione finanziaria di euro 14.457.421,00, di cui al capitolo 781055 del Bilancio regionale 2009

PRESO ATTO che:

- ai sensi dell'art.12 dell'Avviso pubblico soprarichiamato, l'agevolazione finanziaria in oggetto, sarà concessa ai beneficiari con apposita determinazione dirigenziale, finanziando i progetti fino alla concorrenza delle risorse finanziarie assegnate, salvo scorrimento per espressa rinuncia di imprese beneficiarie;
- delle risultanze dell'istruttoria espletata dall'ufficio competente, dalla quale si evidenzia che ad oggi n. 18 soggetti beneficiari hanno provveduto a trasmettere la documentazione inerente il progetto esecutivo dell'intervento ammesso a finanziamento, comprensivo del quadro economico rideterminato, e il titolo definitivo di disponibilità dell'immobile oggetto di intervento, qualora non già trasmesso in precedenza.

RITENUTO pertanto necessario procedere alla concessione provvisoria dell'agevolazione finanziaria, così come descritto nell'allegato A del presente provvedimento, a n.17 soggetti beneficiari, rideterminando i nuovi quadri economici a seguito dell'istruttoria effettuata dall'Ufficio competente successivamente alla ricezione della documentazione soprarichiamata.

Tutto ciò premesso e considerato

COPERTURA FINANZIARIA DI CUI ALLA LEGGE REGIONALE N. 28/01 E SUCCESSIVE MODIFICHE ED INTEGRAZIONI.

"dal presente provvedimento non deriva alcun onere a carico del bilancio regionale".

DETERMINA

Per quanto esposto in narrativa e che qui si intende integralmente riportato:

1. di approvare l'elenco delle agevolazioni provvisoriamente concesse a ciascuno dei soggetti beneficiari, come riportato nell'allegato A, di cui alle graduatorie approvate con determinazione dirigenziale n.573 del 25/08/2010 e successiva determinazione dirigenziale di rettifica e integrazione n. 725 del 05/11/2010;

2. di dare atto che gli interventi per i quali viene concessa l'agevolazione con il presente provvedimento sono finanziati con le risorse finanziarie della Linea 3.2 dell'Asse III del PO FESR 2007-2013, di cui al capitolo 781055 del Bilancio regionale 2009, come da determinazione dirigenziale di impegno n. 681 del 29/10/2009;

3. di disporre la pubblicazione del presente provvedimento con i relativi allegati sul Bollettino Ufficiale Regione Puglia (B.U.R.P.) e sul sito web **www.regione.puglia.it.**

Gli adempimenti conseguenti al presente atto sono demandati all'Ufficio Politiche per le Persone, le Famiglie e Pari Opportunità del Servizio Politiche di Benessere Sociale e Pari Opportunità.

Il presente atto, composto di n. 4 facciate e n. 1 allegato costituito complessivamente da n.1 foglio, redatto in unico esemplare, è esecutivo.

La Dirigente
Servizio Politiche di Benessere Sociale
e Pari Opportunità
Dr.ssa Antonella Bisceglia

ALLEGATO A

	Soggetto beneficiario	L.	Titolo dell'intervento	Importo regionale provvisorio concesso	Investimento complessivo cofinanziabile
1	FONDAZIONE ASILO INFANTILE SAN FRANCESCO VIA SAN FRANCESCO, 8 71023 BOVINO (FG)	A	Realizzazione sala lludico-didattica e di un giardino botanico	€ 187.744,00	€ 234.680,00
2	ERMES SOC COOP VIA ACCLAVIO, 3 74100 (TA)	A	Adeguamento e potenziamento Asilo Nido	€ 171.949,18	€ 263.634,00
5	CONGREGAZIONE SUORE SALESIANE DEI SACRI CUORI DI FOGGIA VIA TOR DE SCHIAVI, 404 00171 ROMA TEL 062594079 FAX 062591074 SEDE OPERATIVA VIA FILIPPO SMALDONE, 2 71100 FOGGIA	B	Asilo nido Filippo Smaldone	€ 156.301,80	€ 312.603,60
6	NIDO MATERNA MG S.R.L. VIA MONS. LENOTTI, 11/13 71100 FOGGIA	B	FOGGIA CHILD	€ 200.000,00	€ 258.396,68
7	IL MELOGRANO coop soc VIA VENEZIA 41 72013 CEGLIE MESSAPICA (BR)	A	Il volo dell'aquilone	€ 64.490,24	€ 80.612,80
9	SOCIETA' COOPERATIVA SOCIALE "SCUOLA MATERNA PARITARIA FANTASYLANDIA" VIE DELLE ROSE, 5 71041 CARAPELLE (FG)	A	Sezione primavera aggregata alla scuola dell'infanzia FANTASYLANDIA	€ 199.137,38	€ 248.921,72
10	CONSORZIO DI COOPERATIVE SOCIALI NUVOLA VIA LUIGI RAGGIO, 88 72021 FRANCAVILLA FONTANA (BR)	A	Abracadabra	€ 36.966,40	€ 46.208,00
13	KINDERGARTEN SOC. COOP. SOC. VIA ORDINA LAVELLO, 77 71100 FOGGIA	A	Progetto Asilo nido	€ 51.924,00	€ 65.100,00
17	CULTURA E COMPANY SRL VIA TOMMASO SICILIANI, 21 70125 BARI	A	Voglia di crescere	€ 187.820,00	€ 234.775,00
18	FELISIA SOC. COOP. SOCIALE VIA DEL CIUCCIO 70054 GIOVINAZZO (BA)	A	Crescere - Adeguamento Funzionale Asilo nido	€ 105.916,44	€ 132.396,18
20	ASILO NIDO IL MELOGRANO DI SBOZZI SOFIA VIA FERRI ANG. DON BOSCO 70020 BITRITTO (BA)	A	Asilo nido comunale ADELFIA	€ 86.340,00	€ 107.925,00
26	MICRONIDO "GATTONANDO" DI MASSARO IMMACOLATA VIA VITTORIO EMANUELE, 176 74026 PULSANO (TA)	A	Costruiamo al nido il nostro domani	€ 87.500,00	€ 109.375,00
27	IIL MUGHETTO COOPERATIVA SOCIALE VIA ENRICO FERMI, 63 70019 TRIGGIANO (BA)	A	Asilo nido Il mughetto	€ 122.785,60	€ 153.482,00
30	IL LABIRINTO SOC COOP SOCIALE VIA MARZI, 3 70026 MODUGNO	A	Asilo nido Il Labirinto	€ 154.326,40	€ 192.908,00
38	RERUM NOVARUM SOC COP VIALE CANDELARO, 28/I 72100 FOGGIA	B	Realizzazione di nuovi asili nido per la prima infanzia	€ 200.000,00	€ 256.400,00
56	LADY D di Palmisano M. T & C SAS VIA CALABRIA, 17 70010 LOCOROTONDO (BA)	A	Adeguamento funzionale asilo nido Abracadabra	€ 14.103,90	€ 17.629,87
79	MOVIMENTO MISSIONARIO CENACOLISTI Via Don Tommaso Leccisotti s.n. 71017 TORREMAGGIORE	A	Miglioramento funzionale sezione primavera aggregata scuola M. Ss. Della Fontana	€ 200.000,00	€ 277.270,92
				€ 2.227.305,34	**€ 2.992.318,77**

DETERMINAZIONE DEL DIRIGENTE SERVIZIO POLITICHE DI BENESSERE SOCIALE E PARI OPPORTUNITA' 23 dicembre 2010, n. 909

Misura di sostegno economico "Prima dote per i nuovi nati" di cui all'Avviso pubblico approvato con determinazione dirigenziale n. 60/2010-definizione di un ulteriore criterio di ordinamento per l'approvazione delle graduatorie definitive.

Il giorno 23/12/2010, in Bari, nella sede del Servizio Politiche di Benessere Sociale e Pari Opportunità dell'Assessorato al Welfare,

**LA DIRIGENTE
DEL SERVIZIO POLITICHE DI
BENESSERE SOCIALE E PARI OPPORTUNITA'
DOTT.SSA ANTONELLA BISCEGLIA**

visto il D.Lgs. 30 marzo 2001 n. 165 art. 4 - 2° comma;

vista la L.R. 4 febbraio 1997, n. 7 - art. 5;

visto il Decreto del Ministro dell'Economia e delle Finanze 18 gennaio 2008, n. 40 di attuazione dell'art. 48/bis del D.P.R. 29 settembre 1973, n. 602 recante disposizioni in materia di pagamenti da parte delle pubbliche amministrazioni;

visto il Decreto del Presidente della Giunta Regionale 22 febbraio 2008 n. 161 - art. 16, comma 3;

richiamata la direttiva della Giunta Regionale concernente la separazione delle attività di direzione politica da quelle di gestione amministrativa approvata con deliberazione 28.07.1998, n. 3261;

richiamata la deliberazione di Giunta regionale 04.08.2010, n. 1810 di assegnazione dell'incarico di dirigente ad interim del Servizio Politiche di Benessere Sociale e Pari Opportunità alla dott.ssa Antonella Bisceglia;

richiamata la determinazione del Direttore dell'Area 16 settembre 2009, n. 5 di nomina del Dirigente dell'Ufficio Politiche per le Persone, le Famiglie e le Pari Opportunità;

richiamata la deliberazione di Giunta regionale 15 dicembre 2009, n. 2497, con la quale è stato approvato il "Programma di interventi per la realizzazione di misure economiche per sostenere la genitorialità e favorire la conciliazione vita-lavoro per le famiglie pugliesi", composto da tre misure economiche di intervento, articolate per fasce di reddito e condizione occupazionale, tra cui la "Linea di Intervento n. 1 - Prima dote per i nuovi nati" destinata a nuclei familiari con figli di età fino a 36 mesi, caratterizzati da grave disagio economico;

richiamata la determinazione dirigenziale 24 febbraio 2010, n. 60 pubblicata sul Bollettino Ufficiale della Regione Puglia n. 42 del 04.03.2010 di adozione dell'Avviso pubblico per l'erogazione della Prima dote per i nuovi nati e in particolare il punto 6 (Istruttoria, formazione della graduatoria, ammissione al contributo) dello stesso nella parte in cui prevede che entro 60 giorni dalla scadenza della presentazione delle domande, gli elenchi delle domande presentate e la conseguente graduatoria provvisoria devono essere restituite a ciascun Ufficio di Piano Sociale di Zona, il quale, effettuata la verifica documentale di quanto dichiarato dai richiedenti nelle domande compilate on line, provvede a formulare la graduatoria definitiva degli aventi diritto al fine di erogare la prevista misura di sostegno economico ai beneficiari utilmente collocati nella graduatoria definitiva;

richiamata la propria determinazione 14.07.2010, n. 533, relativa agli adempimenti a carico della Regione ai sensi del predetto punto 6 dell'Avviso nella parte in cui si è provveduto:

a) ad approvare le graduatorie provvisorie delle domande ammissibili al finanziamento della "Prima dote per i nuovi nati", distinte per Ambito Territoriale, così come pubblicate nella apposita sezione dedicata del portale http://bandi.pugliasociale.regione.puglia.it, elaborate, automaticamente dal sistema di accesso e gestione digitale di servizi a sportello per l'erogazione di contributi regionali realizzato da "InnovaPuglia S.p.A"., società "in house" della Regione Puglia, ai sensi della convenzione sot-

toscritta in data 12 febbraio 2010, tenendo conto dei requisiti oggettivi dichiarati in autocertificazione dai richiedenti all'atto della presentazione on-line delle domande di partecipazione all'Avviso Pubblico;

b) a restituire le predette graduatorie provvisorie, ai sensi del punto 6 dell'Avviso Pubblico di che trattasi, a ciascun Ufficio di Piano Sociale di Zona degli Ambiti Territoriali, tramite pubblicazione sull'apposito portale sopra richiamato;

richiamata la propria determinazione 21 ottobre 2010, n. 691 con la quale, sulla base dei medesimi criteri di valutazione di cui al punto 5 dell'Avviso Pubblico di che trattasi, sono stati definiti criteri di ordinamento delle domande di richiesta della Prima Dote per i nuovi nati, generate automaticamente sulla base dei requisiti riscontrati in sede di istruttoria dagli Ambiti Territoriali previa presentazione da parte degli interessati della documentazione di cui al punto 4 dell'Avviso pubblico in questione;

richiamata la nota n. 14037 del 16 dicembre 2010 con la quale, al fine di operare in modo efficace nella messa a punto delle graduatorie definitive degli aventi diritto alla prestazione, si è chiesto a InnovaPuglia S.p.A. di verificare l'ordinamento delle posizioni risultanti dalle graduatorie provvisorie a suo tempo trasmesse, simulando la formazione di graduatorie definitive con applicazione dei criteri di ordinamento di cui alla determinazione n. 691/2010, sopra richiamata, tramite l'utilizzo di uno stralcio anonimo di domande pervenute con riguardo all'Ambito Territoriale Sociale di Bari, quale gruppo più rappresentativo sul territorio regionale;

richiamata la nota n. 1635 del 22/12/2010 con la quale InnovaPuglia S.p.A. ha comunicato di aver eseguito le verifiche richieste con il risultato che nell'ultimo segmento di domande utilmente posizionate in graduatoria vi è un numero consistente di domande, con lo stesso punteggio a fronte degli stessi criteri di ordinamento, che non possono essere tutte finanziate, tenuto conto delle risorse assegnate all'Ambito Territoriale;

preso atto che con la medesima nota InnovaPuglia S.p.A. ha fatto presente che, onde evitare che alla chiusura delle graduatorie definitive si producano situazioni che di fatto rendono impossibile per il sistema determinare, a parità di punteggio ottenuto e sulla base dei criteri di ordinamento già definiti, quali siano le domande della Prima Dote per i nuovi nati da finanziare in base alla complessiva disponibilità finanziaria assegnata agli Ambiti Territoriali, si rende necessario identificare un ulteriore criterio di ordinamento che possa in maniera certa e oggettiva definire e graduare le posizioni all'interno del segmento analizzato;

considerato che, ai sensi dell'Avviso pubblico come approvato, l'erogazione della Prima dote ha come obiettivo generale "quello di sostenere il carico di cura che il nucleo genitoriale assume per la crescita e la prima educazione dei figli, più elevato nei primi mesi di vita";

ritenuto pertanto di dover provvedere a definire quale ulteriore livello di ordinamento delle domande la data di nascita del minore (ordinamento decrescente in quanto favorisce i minori per i quali è possibile erogare un maggior numero di mesi di Prima Dote) come dato numerico, oggettivo e non modificabile dagli eventuali beneficiari della Prima Dote per i nuovi nati alla data di pubblicazione dell'Avviso pubblico sul Bollettino Ufficiale della Regione Puglia, aggiuntivo a quelli già definiti con la determinazione 21 ottobre 2010, n. 691, al fine di erogare ai beneficiari utilmente posizionati nelle graduatorie definitive, in relazione al punteggio ottenuto e alla disponibilità finanziaria assegnata agli Ambiti territoriali, la Prima Dote per i nuovi nati;

di dare atto, conseguentemente, che al fine di determinare le graduatorie definitive delle domande di richiesta della Prima Dote per i nuovi nati, generate automaticamente sulla base dei requisiti riscontrati in sede di istruttoria dagli Ambiti Territoriali previa presentazione da parte degli interessati della documentazione di cui al punto 4 dell'Avviso pubblico in questione, "InnovaPuglia S.p.A"., società "in house" della Regione Puglia, ai sensi della convenzione sottoscritta in data 12 febbraio 2010, provvederà a settare il sistema di accesso e gestione digitale di servizi a sportello per l'erogazione di contributi regionali, in modo che le domande siano

posizionate nelle graduatorie definitive secondo i seguenti livelli di ordinamento:

1° livello: punteggio ottenuto (ordinamento decrescente)
2° livello: numero di figli minori a carico (ordinamento decrescente)
3° livello: valore ISEE (ordinamento crescente)
4° livello: valore decrescente riferito alle seguenti caratteristiche del nucleo familiare stabilmente convivente con l'eventuale beneficiario (ordinamento A Z) determinato tenendo conto dei punteggi individuati al punto 5 dell'Avviso pubblico:
a) nucleo familiare monogenitoriale
b) presenza nel nucleo familiare di soggetti diversamente abili
c) genitore in situazione di ricerca attiva di lavoro in nucleo monogenitoriale
d) entrambi i genitori in situazione di ricerca attiva di lavoro
e) entrambi i genitori con contratti di lavoro precario
f) un solo genitore in situazione di ricerca attiva di lavoro in nucleo non mono-genitoriale
g) uno dei genitori con contratto di lavoro precario
5° livello: data di nascita del minore per il quale è stata richiesta la Prima Dote per i nuovi nati (ordinamento decrescente)

dato atto che il presente provvedimento non comporta adempimenti contabili di cui alla legge regionale 16 novembre 2001, n. 28, in quanto trattasi di mera definizione di criteri di ordinamento delle domande ammissibili ai fini della definizione delle graduatorie definitive dei beneficiari della Prima Dote per i nuovi nati.

DETERMINA

1. di richiamare le motivazioni fissate in premessa che qui si intendono di seguito integralmente riportate;

2. di definire quale ulteriore livello di ordinamento delle domande la data di nascita del minore (ordinamento decrescente) come dato numerico, oggettivo e non modificabile dagli eventuali beneficiari della Prima Dote per i nuovi nati alla data di pubblicazione dell'Avviso pubblico sul Bollettino Ufficiale della Regione Puglia, aggiuntivo a quelli già definiti con la determinazione 21 ottobre 2010, n. 691, considerato che, ai sensi dell'Avviso pubblico come approvato, l'erogazione della Prima dote ha come obiettivo generale "quello di sostenere il carico di cura che il nucleo genitoriale assume per la crescita e la prima educazione dei figli, più elevato nei primi mesi di vita";

3. di autorizzare "InnovaPuglia S.p.A"., società "in house" della Regione Puglia, ai sensi della convenzione sottoscritta in data 12 febbraio 2010, a settare il sistema di accesso e gestione digitale di servizi a sportello per l'erogazione di contributi regionali, in modo che le domande di richiesta della Prima Dote per i nuovi nati, siano posizionate nelle graduatorie definitive, generate automaticamente sulla base dei requisiti riscontrati in sede di istruttoria dagli Ambiti Territoriali previa presentazione da parte degli interessati della documentazione di cui al punto 4 dell'Avviso pubblico in questione, secondo i seguenti livelli di ordinamento definiti sulla base dei medesimi criteri di valutazione di cui al punto 5 dell'Avviso Pubblico:

1° livello: punteggio ottenuto (ordinamento decrescente)
2° livello: numero di figli minori a carico (ordinamento decrescente)
3° livello: valore ISEE (ordinamento crescente)
4° livello: valore decrescente riferito alle seguenti caratteristiche del nucleo familiare stabilmente convivente con l'eventuale beneficiario (ordinamento A Z)
a) nucleo familiare monogenitoriale
b) presenza nel nucleo familiare di soggetti diversamente abili
c) genitore in situazione di ricerca attiva al lavoro in nucleo monogenitoriale

d) entrambi i genitori in situazione di ricerca attiva al lavoro
e) entrambi i genitori con contratti di lavoro precario
f) un solo genitore in situazione di ricerca attiva al lavoro in nucleo non monogenitoriale
g) uno dei genitori con contratto di lavoro precario

5° livello: data di nascita del minore per il quale è stata richiesta la Prima Dote per i nuovi nati (ordinamento decrescente)

4. di disporre la pubblicazione del presente provvedimento sul Bollettino Ufficiale della Regione Puglia nonché sul portale dedicato ai bandi: http://bandi.pugliasociale.regione.puglia.it.

Gli adempimenti conseguenti sono demandati all'Ufficio Politiche per le Persone, le Famiglie e le Pari Opportunità del Servizio Politiche di Benessere Sociale e Pari Opportunità.

Il presente atto, redatto in unico esemplare, è composto da n. 7 pagine

Servizio Politiche di Benessere Sociale
e Pari Opportunità
Dr.ssa Antonella Bisceglia

DETERMINAZIONE DEL DIRIGENTE SERVIZIO PROGRAMMAZIONE E INTEGRAZIONE 3 dicembre 2010, n. 285

PO FESR 2007-2013. Asse III. Linea 3.2, azione 3.2.1. Del. G.R. n. 2409 del 4.12.2009 (BURP n. 204/2009). Approvazione Piano di investimento per le infrastrutture sociali dell'Ambito territoriale di Ginosa. Concessione del finanziamento e impegno contabile Cap. 1153020 - UPB 6.3.9.

Il giorno 3 dicembre 2010 in Bari, nella sede del Servizio Programmazione Sociale e Integrazione Sociosanitaria dell'Assessorato al Welfare,

LA DIRIGENTE DEL SERVIZIO
DR.SA ANNA MARIA CANDELA

visto il D. Lgs. n. 165 del 30/03/2001, art. 4, comma 2;

vista la L.R. n. 7 del 04/02/1997, art. 5;

richiamata la direttiva della Giunta Regionale concernente la separazione delle attività di direzione politica da quelle di gestione amministrativa approvata con deliberazione n. 3261 del 28/07/1998;

richiamata la deliberazione di Giunta Regionale n. 1351 del 28/07/2008 con la quale sono stati individuati i Servizi relativi alle Aree di Coordinamento e, nella fattispecie, per l'Area di coordinamento POLITICHE PER LA PROMOZIONE DELLA SALUTE, DELLE PERSONE E DELLE PARI OPPORTUNITA', tra cui il SERVIZIO Programmazione sociale e integrazione sociosanitaria;

richiamata la deliberazione di Giunta Regionale n. 1662 del 15/09/2009 di nomina del Dirigente del Servizio Programmazione Sociale e Integrazione Sociosanitaria;

richiamato l'Atto Dirigenziale n. 96 del 23/09/2009 di organizzazione del Servizio Programmazione Sociale e Integrazione Sociosanitaria:

richiamata la determina dirigenziale n. 3 del 1 aprile 2010 del direttore dell'Area Politiche per la promozione della Salute, delle Persone e delle Pari Opportunità che attribuisce alla dr.ssa Candela l'incarico ad interim di dirigente dell'Ufficio Programmazione Sociale.

VISTO che:

- con la DGR n. 146/2008, a seguito della Decisione della Commissione Europea C (2007) 5726 del 20/11/2007, è stato approvato il Programma Operativo (PO) per l'intervento comunitario del Fondo Europeo di Sviluppo Regionale (FESR) ai fini dell'obiettivo "Convergenza" nella Regione Puglia;
- con DGR n. 165/2009 sono state approvate le "Direttive concernenti le procedure di gestione del PO FESR 2007-2013" redatto dall'Autorità di Gestione del PO FESR 2007-2013;

- con DGR n. 1401/2009 è stato approvato il Piano Pluriennale di Attuazione 2007-2010 di Asse III del PO FESR 2007-2013, e con esso è stato approvato anche il Disciplinare regolante i rapporti tra Regione Puglia e soggetto beneficiario per la realizzazione degli interventi infrastrutturali ammessi a finanziamento nell'ambito dell'attuazione dell'Asse III - Linea 3.2 del PO FESR 2007-2013;
- con D.G.R. n. 651 del 9 marzo 2010, sono state approvate modificazioni, integrazioni e specificazioni alle Direttive concernenti le procedure di gestione del P.O. FESR Puglia 2007 - 2013 di cui alla DGR n. 165/2009 già citata;
- con AD n. 44/2010 l'Autorità di Gestione del PO FESR 2007-2013, responsabile della gestione finanziaria del Programma, ha approvato la Versione "O" del Manuale delle procedure dell'AdG del PO Puglia FESR 2007 - 2013 e dei relativi allegati, tra cui la nuova versione del Disciplinare regolante i rapporti tra Regione Puglia e soggetto beneficiario del contributo finanziario per la realizzazione di opere pubbliche, al fine di garantire che i soggetti coinvolti nell'attuazione del P.O. seguano indirizzi unitari per la selezione, gestione e controllo delle operazioni cofinanziate dal Programma;

CONSIDERATO che:

- con Del. G.R. n. 2409 del 4 dicembre 2009 sono state approvate direttive al Responsabile della Linea 3.2 per la definizione degli accordi di programma con i Comuni associati in ambiti territoriali recanti tra l'altro le modalità per la selezione dei progetti ai fini della approvazione dei Piani di Investimento da parte di ciascun Ambito territoriale sociale, i criteri di ammissibilità degli interventi e i criteri di priorità per la selezione degli interventi ammissibili a finanziamento in caso di richiesta di contributo finanziario regionale eccedente i 3 Meuro per ciascun Ambito territoriale;
- al termine della istruttoria d'ufficio dei Piani di Investimento approvati dai Coordinamenti istituzionali degli Ambiti territoriali sociali e trasmessi al Servizio Programmazione sociale e Integrazione Sociosanitaria, ivi inclusa la fase eventuale della richiesta e della ricezione delle integrazioni dei formulari e degli elaborati grafici predisposti per i singoli interventi progettuali, la Giunta Regione approva i piani di investimento per ammetterli a finanziamento e autorizza l'Assessore regionale al Welfare a sottoscrivere gli Accordi di Programma, ridenominati Disciplinari di attuazione, tra Regione Puglia e Ambito territoriale;
- con A.D. n. 94 del 27 aprile 2010 si è provveduto ad adottare, ai soli fini dell'attuazione dei Piani di investimento per interventi infrastrutturali sociali ammessi a finanziamento a seguito della positiva istruttoria dei Piani approvati dagli Ambiti territoriali sociali, di cui alla Del. G.R. n. 2409 del 4 dicembre 2009 a valere sulle risorse dell'Azione 3.2.1 - Linea 3-2 - Asse III PO FESR 2007-2013, lo schema di Disciplinare, regolante i rapporti tra Regione Puglia e ciascun Ambito territoriale, che prende atto del testo approvato con AD n. 44/2010 dall'Autorità di Gestione del PO FESR 2007-2013, mantenendo inalterata la disciplina delle spese ammissibili di cui al Regolamento Reg. n. 10/2008 (così come modificato dal Regolamento Reg. n. 27/2008);
- con Del. G.R. n. 2409/2009 la Giunta Regionale, in uno con le direttive per la definizione degli accordi di programma con i Comuni associati in ambiti territoriali, ha approvato l'assegnazione dell'importo complessivo di **Euro 31.935.000,00** a valere sul Cap. 1153020- UPB 6.3.9 "Programma Operativo FESR 2007 - 2013 - Spese per attuazione Asse III Linea di intervento 3.2" (quota U.E-Stato) al finanziamento degli Accordi di Programma tra Regione Puglia e Ambiti territoriali sociali per il concorso alla realizzazione dei piani di investimento che ciascun Ambito territoriale sociale, istituito ai sensi della l.r. n. 19/2006, approva per l'incremento e la riqualificazione dell'offerta di servizi sociali e sociosanitari;
- il suddetto stanziamento veniva operato sulle seguenti imputazioni di Bilancio di Previsione 2009:
  - euro 2.726.000,00 sul cap. 1153020 - UPB 6.3.9 - Residui di stanziamento 2008;
  - euro 29.209.000,00 sul cap. 1153020 - UPB 6.3.9 - competenza 2009;
- con A.D. n. 224 del 23 settembre 2010 la dirigente del Servizio Programmazione Sociale e Integrazione Sociosanitaria, in qualità di responsabile della Linea 3.2 del PO FESR 2007-2013,

ha provveduto ad approvare, in esito alla istruttoria di ufficio, l'elenco degli ambiti territoriali ammissibili a finanziamento e la determinazione dei contributi finanziari totali provvisoriamente concessi agli ambiti territoriali, per un totale di **Euro 26.256.719,20**, nonché il dettaglio dei singoli progetti ammissibili per ciascun Ambito territoriale;

- con A.D. n. 225 del 24 settembre 2010 la dirigente del Servizio Programmazione Sociale e Integrazione Sociosanitaria, ha proceduto con l' assunzione dell'impegno contabile della somma di **Euro 26.256.719,20** a valere su quanto già stanziato con Del. G.R. n. 2409/2009, e precisamente si dispone con il presente atto l'impegno di:
  - euro 2.726.000,00 a valere sul cap. 1153020 - UPB 6.3.9 - Residui di stanziamento 2008
  - euro 23.530.719,20 a valere sul cap. 1153020 - UPB 6.3.9 - competenza 2009

  al fine di dare copertura ai contributi finanziari provvisoriamente concessi agli ambiti territoriali di seguito riportati, per effetto dell'A.D. n. 225/2010, in esecuzione della Del. G.R. n. 2409/2009, quale prima tranche di ambiti territoriali ammessi a finanziamento.

VISTO che:

- l'istruttoria condotta dalla Responsabile di azione 3.2.1 e dall'Ufficio Programmazione Sociale ha consentito di pervenire alla conclusione dell'iter per l'ammissione a finanziamento anche del Piano di Investimenti presentato dall'Ambito territoriale di Ginosa, per un importo totale di Euro 2.290.000,00, con l'accluso dettaglio dei singoli progetti ammissibili per l'Ambito territoriale;
- il disciplinare di attuazione del Piano di investimenti, adottato con A.D. n. 94 del 27 aprile 2010, all'art. 5 disciplina la determinazione del contributo finanziario definitivo concesso a ciascun soggetto beneficiario, che è sempre successiva alla avvenuta aggiudicazione dell'affidamento dei lavori/servizi/forniture, il soggetto beneficiario di ciascuno degli interventi che compongono il Piano di Investimenti, nonché alla trasmissione dei relativi provvedimenti di approvazione della gara di appalto, unitamente al quadro economico rideterminato ed approvato;
- alla luce di quanto sopra indicato, al termine della istruttoria d'ufficio del Piano di Investimento dell'Ambito territoriale di Ginosa, di investimento, nonché della istruttoria delle relative integrazioni documentali, è possibile individuare gli importi del contributo finanziario concesso dalla Regione a valere sulle risorse FESR di cui alla Linea 3.2 - Azione 3.2.1 del PO FESR 2007-2013 esclusivamente in termini di "contributo provvisoriamente concesso", come di seguito indicato:

Ambito territoriale	Comuni/Enti finanziati	Tipologia intervento	Importo totale	Contributo regionale provvisoriamente concesso
Ginosa	Palagianello - Ginosa - Laterza	Nuova realizzazione	€ 2.290.000,00	€ 2.290.000,00
TOTALE INVESTIMENTI ATTIVATI E FINANZIAMENTI REGIONALI		**€ 2.290.000,00**	**€ 2.290.000,00**	**100%**

- l'elenco dei singoli progetti che compongono il Piano di Investimento è riportato di seguito:

PPA ASSE III - INFRASTRUTTURAZIONE SOCIALE E SOCIOSANITARIA

LINEA 3.2 - AZIONE 3.2.1 - Accordi di Programma con Ambiti territoriali sociali

Elenco di interventi pubblici per la realizzazione di infrastrutture sociali - Contributi provvisoriamente concessi

Ambito territoriale	Ente titolare	Denominazione intervento	Tipologia intervento	Comune sede dell'intervento	Importo totale	Contributo regionale provvisoriamente concesso
Ginosa	Comune	Casa della salute 1° lotto	Nuova realizzazione	Palagianello	€ 1.000.000,00	€ 1.000.000,00
Ginosa	Comune	Centro socio-educativo diurno	Nuova realizzazione	Ginosa	€ 800.000,00	€ 800.000,00
Ginosa	Comune	Realizzazione di un centro ludico prima infanzia ed ampliamento del centro diurno socio-educativo per diversamente abili	Nuova realizzazione	Laterza	€ 490.000,00	€ 490.000,00
TOTALE AMBITO DI GINOSA					**€ 2.290.000,00**	**€ 2.290.000,00**

Tanto fin qui visto e considerato, si rende necessario prendere atto dell'esito dell'attività istruttoria dei Piani di Investimento fin qui positivamente istruiti, approvando:

- l'elenco degli ambiti territoriali i cui Piani di Investimento risultano ammissibili a finanziamento: Ginosa (TA);
- il totale del contributo finanziamento provvisoriamente concesso allo stesso Ambito territoriale, per un importo complessivo di Euro 2.290.000,00 pari al 100%% del totale del costo degli investimenti previsti dagli stessi ambiti territoriali, importo che trova copertura nell'ambito di quanto già stanziato con Del. G.R. n. 2409/2009 a valere sulle risorse FESR (Quota UE+Stato) - Cap. 1153020- UPB 6.3.9;
- l'elenco dei progetti di investimento per la realizzazione di infrastrutture sociali e sociosanitarie sul territorio regionale, per ciascun Ambito territoriale sociale, così come riportato in Allegato A al presente provvedimento, di cui costituisce parte integrante e sostanziale.

Si rende, inoltre, necessario procedere alla assunzione dell'impegno contabile della somma di **Euro 2.290.000,00** a valere su quanto già stanziato con Del. G.R. n. 2409/2009, e precisamente a valere sul cap. 1153020 - UPB 6.3.9 - competenza 2009 - Bilancio di Previsione 2010.

ADEMPIMENTI CONTABILI DI CUI ALLA L.R. n. 28/2001 e successive modifiche e integrazioni.

- Bilancio vincolato
- Esercizio finanziario 2010;
- Capitolo 1153020- "*Programma Operativo FESR 2007 - 2013 - Spese per attuazione Asse III Linea di intervento 3.2 Programma di interventi per la infrastrutturazione sociale e sociosanitaria territoriale (quota U.E-Stato)*";
- UPB di spesa 6.3.9;
- **Importo da impegnare: euro 2.290.000,00,** a valere sul cap. 1153020 - UPB 6.3.9 - competenza 2009
- Creditori: Enti pubblici (Comuni e Aziende di Servizi alla Persona) titolari dei progetti ammessi a finanziamento;
- Causale dell'impegno: "Finanziamento Piani di Investimento infrastrutture sociali - Linea 3.2 - Azione 3.2.1".

Si dichiara che:

- le somme che si impegnano col presente atto sono state accertate sul corrispondente capitolo di entrata;
- esiste disponibilità finanziaria sui capitoli di spesa innanzi indicati;
- trattasi di spesa in conto capitale a valere su risorse FESR (Quota UE + Stato), nel rispetto delle norme sul patto di stabilità interno.

VISTO di attestazione disponibilità finanziaria

La Dirigente di Servizio
Dr.sa Anna Maria Candela

Tutto ciò premesso e considerato

LA DIRIGENTE RESPONSABILE DEL SERVIZIO PROGRAMMAZIONE E INTEGRAZIONE

sulla base delle risultanze istruttorie di cui innanzi;

viste le attestazioni in calce al presente provvedimento;

Per quanto espresso in narrativa e che qui si intende integralmente riportato:

DETERMINA

1. di **dare atto** di quanto in premessa descritto che qui si intende integralmente riportato;

2. di **approvare** il seguente elenco di Ambiti territoriali ammissibili a finanziamento a valere sulla procedura negoziata per il finanziamento delle infrastrutture sociali e sociosanitarie, di cui alla Linea 3.2 - Azione 3.2.1 del PO FESR 2007-2013:

Ambito territoriale	Comuni/Enti finanziati	Tipologia intervento	Importo totale	Contributo regionale provvisoriamente concesso
Ginosa	Palagianello - Ginosa - Laterza	Nuova realizzazione	€ 2.290.000,00	€ 2.290.000,00
TOTALE INVESTIMENTI ATTIVATI E FINANZIAMENTI REGIONALI		**€ 2.290.000,00**	**€ 2.290.000,00**	**100%**

3. di **approvare** l'elenco dei progetti di investimento per lo stesso Ambito territoriale, così come riportato in narrativa del presente provvedimento;

4. di **impegnare** la somma complessiva di **euro 2.290.000,00,** come specificato nella sezione contabile del presente atto, per il finanziamento del Piano di Investimenti;

5. di **prendere atto** che, come previsto dal disciplinare di attuazione del Piano di investimenti, adottato con A.D. n. 94 del 27 aprile 2010, all'art. 5, la determinazione del contributo finanziario definitivo concesso a ciascun soggetto beneficiario, è sempre successiva alla avvenuta aggiudicazione dell'affidamento dei lavori/servizi/forniture, il soggetto beneficiario di ciascuno degli interventi che compongono il Piano di Investimenti, nonché alla trasmissione dei relativi provvedimenti di approvazione della gara di appalto, unitamente al quadro economico rideterminato ed approvato;

6. di **prendere atto** che la mancata osservanza anche parziale della prescrizione di cui al punto precedente comporta la decadenza dal beneficio del finanziamento, cosi come previsto dal disciplinare di attuazione;

7. di **disporre** la pubblicazione sul Bollettino Ufficiale della Regione Puglia del presente provvedimento, ai sensi dell'art. 6 della l.r.n 13/1994;

8. di **trasmettere** il presente provvedimento al Servizio Ragioneria, per gli adempimenti di competenza.

Gli adempimenti conseguenti al presente atto sono demandati all'Ufficio Programmazione Sociale del Servizio Programmazione Sociale e Integrazione Sociosanitaria

Il presente provvedimento diventa esecutivo con l'apposizione del visto di regolarità contabile della Ragioneria che ne attesta la copertura finanziaria.

Il presente provvedimento, redatto in unica copia esemplare, si compone di n. 7 pagine.

Il presente provvedimento sarà affisso all'albo delle determinazioni dirigenziali istituito presso il Settore Programmazione Sociale e Integrazione Sociosanitaria, per 10 giorni lavorativi a decorrere dalla data della sua adozione-

La Dirigente
Servizio Programmazione Sociale
e Integrazione Sociosanitaria
Dr.sa Anna Maria Candela

DETERMINAZIONE DEL DIRIGENTE UFFICIO PROGRAMMAZIONE VIA E POLITICHE ENERGETICHE/VAS 9 novembre 2010, n. 478

D.Lgs. 152/2006 e s.m.i. - Procedura Valutazione Ambientale Strategica del Piano Strategico di Area Vasta Brindisina - Proponente Ufficio di Piano Strategico di Area Vasta Brindisina - Parere motivato.

L'anno 2010 **addì** 09 del **mese** di Novembre in Modugno, nella sede del Servizio Ecologia, il Dirigente dell'Ufficio Programmazione VIA e Politiche Energetiche/VAS, Ing. Gennaro Russo ha adottato il seguente provvedimento

Premesso che:

- con nota prot. n. 17854 del 19.12.08 la Regione Puglia - Assessorato all'Ecologia - Ufficio VAS inviava a tutte le Aree Vaste, compresa l'Area Vasta Brindisina, una nota generale su procedure e contenuti della Valutazione Ambientale Strategica applicata ai Piani Strategici;
- con nota prot. n. 1592/prg del 18.03.2009, acquisita al prot. Uff. n. 3493 del 26.03.2009, l'Ufficio NVVIP della Regione Puglia trasmetteva all'Autorità Ambientale il documento "Osservazioni sulla proposta di Piano Strategico di Area Vasta Brindisina - Marzo 2009", atto NVVIP n.214 del 16.03.2009;
- con nota prot. n. 4297 del 02.04.2009 la Regione Puglia - Assessorato all'Ecologia - Ufficio Parchi comunicava a tutte le Aree Vaste, compresa "Area Vasta Brindisina", e per conoscenza all'Ufficio VAS, la necessità per i Piani Strategici di espletare, all'interno della procedura di VAS, la Valutazione di Incidenza, tenendo conto della eventuale presenza di siti rete Natura 2000;
- con nota prot. Uff. n. 2987 del 26.02.2010 indirizzata al Sindaco di Brindisi per conto dell'Area Vasta Brindisina e p.c al Dirigente del Servizio Programmazione e Politiche Comunitarie della Regione Puglia ed all'Ufficio NVVIP della Regione Puglia, l'Ufficio VAS richiedeva informazioni in merito al mancato avvio della procedura di VAS da parte dell'autorità procedente;
- con nota prot. n. 14186 del 4.03.2010, acquisita al prot. Uff. n. 3490 del 08.03.2010, l'Ufficio di Piano Strategico (facente capo al Comune di Brindisi, comune capofila dell'Area Vasta Brindisina), trasmetteva all'Ufficio VAS della Regione Puglia la documentazione necessaria per l'espletamento della procedura di VAS (in formato digitale e cartaceo) e comunicava la pubblicazione dell'avviso di avvio delle consultazioni sul BURP n.28 del 11.02.2010;
- con nota prot. Uff. n. 3964 del 15.03.2010 indirizzata al Sindaco di Brindisi ed all'Ufficio di Piano Strategico di Area Vasta Brindisina e p.c al Dirigente del Servizio Programmazione e Politiche Comunitarie della Regione Puglia ed all'Ufficio NVVIP della Regione Puglia, l'Ufficio VAS richiedeva la trasmissione della sintesi non tecnica;
- con nota prot. n. 7232 del 25.05.2010 l'Ufficio VAS trasmetteva all'Ufficio Parchi il Rapporto Ambientale e la corrispondenza relativa al deposito ed alla consultazione relativi al Piano Strategico di Area Vasta Brindisina, per l'espressione del parere di competenza;
- con nota acquisita al prot. Uff. n. 8150 del 18.06.2010, l'Ufficio di Piano dell'Area Vasta

Brindisina, trasmetteva all'Ufficio VAS la sintesi non tecnica del Rapporto Ambientale.
- con nota acquisita al prot. Uff. n. 10222 del 27.07.2010, l'Ufficio di Piano dell'Area Vasta Brindisina, comunicava all'Ufficio VAS che decorsi i termini della fase di consultazione, non era pervenuta alcuna osservazione;
- con nota prot. n. 11577 del 06.09.2010 l'Ufficio Parchi della Regione Puglia trasmetteva all'Ufficio VAS il parere relativo alla Valutazione di Incidenza relativa Piano Strategico di Area Vasta Brindisina.

Espletate le procedure di rito e valutati gli atti tecnico-amministrativi, si ritiene di esprimere il seguente parere motivato:

INTRODUZIONE

Il Piano Strategico (di seguito "PS") dell'Area Vasta Brindisina, come precisato nelle "Linee guida per la redazione dei piani strategici" del 20 luglio 2007, rientra nella categoria di pianificazione territoriale individuata dall'art. 6, comma 2, lettera a) del D.Lgs. 152/2006 così come modificato dal D.Lgs. 4/2008, e come tale è soggetto a Valutazione Ambientale Strategica.

Nell'ambito di tale procedura sono individuate le seguenti autorità:
- l'Autorità Procedente, coincidente con il proponente, è rappresentata dall'Ufficio di Piano dell'Area Vasta Brindisina;
- l'Autorità Competente è l'Ufficio Valutazione Ambientale Strategica (VAS), presso il Servizio Ecologia dell'Assessorato all'Ecologia della Regione Puglia (Circolare n. 1/2008 ex DGR n. 981 del 13.06.2008).

Data la presenza di siti della Rete Natura 2000, il PS Area Vasta Brindisina è soggetto alla Valutazione di Incidenza ai sensi dell'art.6 del D.P.R. 357/97. Ai sensi dell'articolo 10 comma 3 del D.lgs 152/2006 e ss.mm.ii., come ulteriormente chiarito dalla Circolare n. 1/2008 del Settore Ecologia della Regione Puglia "*Norme esplicative sulla procedura di Valutazione Ambientale Strategica*" (adottata con DGR n. 981 del 13.06.2008 e pubblicata sul BURP n. 117 del 22.7.2008), la Valutazione Ambientale Strategica contiene al suo interno la procedura di Valutazione di Incidenza.

Autorità competente per la Valutazione di Incidenza è l'Ufficio Parchi e Tutela della Biodiversità del Servizio Ecologia, ai sensi dell'art. 6 comma 1bis della L.R. n. 11 del 12.04.2001 e ss.mm.ii., relativamente "*ai piani territoriali, urbanistici, di settore e loro varianti*"; il parere di Valutazione di Incidenza è vincolante secondo quanto indicato dal DPR 357/97 e ss.mm.ii..

CONSULTAZIONE

Redazione del Rapporto Ambientale

L'Autorità Procedente ha redatto il Rapporto Ambientale ed ha avviato la fase di consultazione ai sensi dell'art.14 del D.Lgs.152/2006, così come modificato dal D.Lgs. 4/2008, per il recepimento di eventuali suggerimenti e osservazioni da parte del pubblico interessato e/o dei soggetti con competenza ambientale.

La proposta di Piano, il Rapporto Ambientale e la Sintesi non Tecnica sono stati pubblicati in formato elettronico per la consultazione sul sito web del Comune di Brindisi (www.comune.brindisi.it) e sul sito web del Area Vasta Brindisina (www.areavastabrindisina.it). La documentazione è altresì depositata (in formato cartaceo) presso la sede dell'Ufficio di Piano Strategico di Area Vasta Brindisina, presso la sede della Provincia di Brindisi e presso la sede dell'Assessorato all'Ecologia della Regione Puglia

Di tale deposito è stato dato avviso nel Bollettino Ufficiale della Regione Puglia (BURP n. 28 del 11.02.2010). A seguito del periodo di deposito non risultano pervenute osservazioni al Piano Strategico (cfr. nota prot. Uff. n. 10222 del 27.07.2010).

ATTIVITA' TECNICO-ISTRUTTORIA

In assenza di osservazioni e richieste di integrazioni a cura dei soggetti coinvolti nella fase di consultazione, l'attività tecnico-istruttoria è stata avviata sulla documentazione trasmessa con nota prot. n. 14186 del 4.03.2010, dall'Ufficio di Piano Strategico di Area Vasta Brindisina e acquisita con nota prot. n.3490 del 08.03.2010 dell'Ufficio VAS.

Valutazione del Rapporto Ambientale

Il Rapporto Ambientale (di seguito "RA") del PS Area Vasta Brindisina è stato valutato con riferimento ai principali contenuti indicati nell'Allegato VI del D.Lgs.152/2006, così come modificato dal

D.Lgs. 4/2008. Di seguito si riportano i principali temi affrontati e le eventuali indicazioni emerse a seguito dell'istruttoria espletata.

a. Illustrazione dei contenuti e degli obiettivi principali del piano

Il capitolo n.4 del RA illustra la Vision del PS e ne descrive la struttura, articolata secondo la matrice strategica proposta a pag. 457 del RA.

La matrice strategica del PS articola gli obiettivi secondo livelli gerarchici:
- Obiettivo generale
- Obiettivi prioritari
- Obiettivi specifici

Il raggiungimento degli obiettivi di livello inferiore consente il perseguimento di quelli di livello superiore.

Gli obiettivi specifici si basano su direttrici strategiche, individuate sulla scorta dei cinque principi fondamentali della pianificazione strategica: *identità, competitività, solidarietà, sostenibilità, partecipazione*.

Vision.

La vision del piano consiste nel *costruire una rete di città*, ovvero *organizzare e facilitare le connessioni tra le città intese come nodi di una rete, in odo che ciascuna possa posizionarsi entro uno scenario più ampio rispetto ad una visione singola, al fine di accelerare i processi di sviluppo, assicurando una crescita omogenea dell'intera Area*. (p. 396 del RA)

La vision è stata costruita nel rispetto dei bisogni emersi nel corso dell'attività di ascolto ed a seguito dell'elaborazione dell'analisi SWOT e dei cinque principi fondamentali della pianificazione strategica.

Obiettivo generale.

Il PS individua come obiettivo generale *l'individuazione di una pluralità di percorsi di crescita, fra loro relazionati, capaci di rilanciare lo sviluppo economico dell'Area, costruendo una prospettiva di lungo periodo in grado di garantire azioni applicabili al processo di riconversione dell'economia e degli usi dei territori valorizzandone le diverse specificità*. (p. 396 del RA)

Obiettivi Prioritari.

L'obiettivo generale viene perseguito attraverso quattro Obiettivi Prioritari (definiti anche percorsi di crescita):
- A: potenziare la funzione di punto di snodo e collegamento tra il grande Salento (Taranto, Lecce e Brindisi) ed il sistema lineare delle città adriatiche che, attraverso Bari, si innesta sulla costa verso il Nord, al fine di favorire l'integrazione con le altre aree, centrali, semicentrali e periferiche;
- B: Stimolare i processi economici dell'Area Vasta Brindisina favorendo i sistemi locali (produttivi, turistici, culturali, di ricerca e formazione) nelle azioni volte a cogliere l'opzione oggettiva di espansione offerta dalla posizione strategica del territorio dell'Area Vasta;
- C: Rispettare le identità e le specificità dei sottoinsiemi territoriali quali valori portanti di modalità di sviluppo differenti ma che si riconoscono quali parti di un'unica matrice strategica d'integrazione e traggano da forza da un programma comune;
- D: Migliorare la qualità della vita.

Obiettivi specifici.

Gli obiettivi prioritari sono stati articolati in obiettivi specifici attraverso un processo disaggregativo basato sulla rivisitazione e sulla sintesi dei cinque principi fondanti della pianificazione strategica, da cui scaturiscono le *direttrici strategiche*: accessibilità, competitività ed innovazione, valorizzazione, coesione e sostenibilità.

Per ogni obiettivo prioritario vengono individuati uno o più obiettivi specifici, che rispondono alle direttrici strategiche individuate.

Interventi Strategici.

Sulla base delle direttrici strategiche vengono definiti 20 interventi strategici, intesi quali azioni in grado di favorire l'attuazione del piano strategico. La scelta degli interventi risponde a criteri di:
- coerenza con la vision e con le direttrici strategiche,
- collegamento tecnico funzionale con le iniziative legate alle grandi infrastrutture,
- concentrazione, qualificazione e capacità di generare un possibile effetto leva,
- integrazione o coerenza con gli indirizzi ed i vincoli ambientali, urbanistici ed economici.

In sintesi, la struttura del Piano può essere tradotta nella seguente *matrice strategica*.

VISION	OBIETTIVI PRIORITARI	DIRETTRICE STRATEGICA	OBIETTIVI SPECIFICI	INTERVENTI STRATEGICI
Costruire una rete di citta'	A. Potenziare la funzione di punto di snodo e collegamento	Accessibilità	A.1 Raccordo del sistema delle infrastrutture di trasporto alla scala regionale ed alla scala locale	A.1.1 Interventi, materiali ed immateriali, per l'infrastrutturazione e l'attrezzaggio del porto e dell'aeroporto di Brindisi
				A.1.2 Miglioramento della mobilità extraurbana
	B. Stimolare i Processi economici dell'Area Vasta Brindisina	Competitività e Innovazione	B.1 Apertura ad un processo di rapida ed intensa internazionalizzazione con le economie del Mediterraneo, dai Balcani al medio Oriente e alla costa nord-africana	B.1.1 Interventi per il marketing territoriale e per l'internazionalizzazione
			B.2 Servizi, strutture e politiche innovative a sostegno dello sviluppo	B.2.1 Interventi per il potenziamento delle infrastrutture digitali e per lo sviluppo ed erogazione di servizi innovativi
				B.2.2 Promozione della ricerca scientifica, della conoscenza e dell'innovazione
				B.2.3 Interventi per lo sviluppo ed il potenziamento del sistema logistico
	C. Rispettare le identità e le specificità dei sottoinsiemi territoriali	Valorizzazione	C.1 Integrazione delle maggiori filiere produttive	C.1.1 Infrastrutture per la valorizzazione dell'economia turistica
				C.1.2 Infrastrutture a supporto degli insediamenti produttivi
				C.1.3 Infrastrutture per la valorizzazione dell'agricoltura e dell'agroindustria
			C.2 Promozione della rete degli attrattori culturali e naturali	C.2.1 Interventi per la tutela, valorizzazione e gestione del patrimonio culturale
				C.2.2 Interventi per la valorizzazione e fruizione della rete ecologica
				C.2.3 Sistema integrato di iniziative ed attività culturali e dello spettacolo
				C.2.4 Realizzazione di percorsi ciclo-pedonali

	D. Migliorare la qualità della vita	Coesione e Sostenibilità	D.1 Riordino della rete di infrastrutture per i servizi collettivi (dalle reti di servizi sanitari a quelle per il tempo libero), nella logica di un equilibrio nella qualità delle prestazioni e di una maggiore equità tra individui, famiglie e gruppi sociali	D.1.1 Interventi per la rete socio-sanitaria territoriale
				D. 1.2 Sviluppo di azioni volte a favorire l'inclusione sociale e l'infrastrutturazione socio-assistenziale
				D.1.3 Interventi per la sicurezza
			D.2 Riordino e rilancio delle capacità competitive della rete dei sistemi urbani	D.2.1 Interventi di riqualificazione del sistema insediativo e di trasporto in ambito urbano
			D.3 Promozione della tutela dell'ambiente	D.3.1 Riqualificazione dell'ambiente marino costiero e del litorale
				D.3.2 Interventi per il completamento e l'adeguamento delle infrastrutture idriche e fognarie e di prevenzione dei rischi naturali
				D.3.3 Interventi per l'utilizzo di fonti energetiche rinnovabili, per l'adozione di tecniche per il risparmio energetico ed il miglioramento del ciclo dei rifiuti

Per ciascuno degli interventi strategici individuati, il RA riporta le azioni proposte dalle amministrazioni e dal partenariato.

NOTE

Viene opportunamente data evidenza della connessione tra gli interventi strategici individuati e gli strumenti di programmazione che ne prevedono il finanziamento (FESR 2007-2013, FSE 2007-2013, PSR 2007-2013, FAS, strumenti di programmazione regionale).

La constatazione di piena coerenza interna del PS sulla base dell'esistenza di connessione tra obiettivi, strategie ed interventi strategici, è fondata sull'affermazione che "i principali attori del processo si siano riconosciuti nell'idea forza" (pag. 456 del RA). Manca, di fatto, una analisi strutturata di come e quanto le azioni proposte possano consentire il perseguimento degli obiettivi prefissati.

SI PRESCRIVE, pertanto, di analizzare in modo strutturato la coerenza interna del piano, rendendo evidente il contributo (seppur in termini qualitativi) di ciascuna azione al perseguimento degli obiettivi di riferimento.

b. Coerenza con normative, piani e programmi vigenti

Il RA analizza la coerenza degli obiettivi di sostenibilità del PS con gli obiettivi di sostenibilità ambientale dei piani e dei programmi ritenuti pertinenti, ovvero:

- Programma Operativo Fondo Europeo di Sviluppo Regionale 2007-2013 (PO FESR 2007-2013)
- Piano di Sviluppo Rurale 2007-2013 (PSR 2007-2013)
- Documento Strategico Regionale (DSR)
- Documento Regionale di Assetto Generale (DRAG)

- Piano Urbanistico Territoriale Tematico per il Paesaggio (PUTT/p)
- Piano Territoriale di Coordinamento Provinciale (PTCP)
- Piano Regionale Attività Estrattive (PRAE)
- Piano di Assetto Idrogeologico (PAI)
- Piano di Tutela delle Acque (PTA)
- Piano Regionale di Qualità Ambientale (PRQA)
- Piano Energetico Ambientale Regionale (PEAR)
- Piano Regionale di Gestione dei Rifiuti (PRGR)
- Piano Regionale dei Trasporti (PRT)
- Piano Regionale delle Coste (PRC)
- Piani di gestione siti NATURA 2000.

L'analisi di coerenza, effettuata in forma tabellare sulla base di giudizi di tipo qualitativo (coerenza totale, coerenza parziale, assenza di relazioni significative, contrasto potenziale, contrasto netto) non rileva criticità significative (esistono solo quattro casi di potenziale contrasto a fronte delle 675 connessioni tra i 45 obiettivi di sostenibilità del PS e i 15 piani considerati) e mostra un numero elevato di mancanza di relazioni significative tra gli obiettivi del PS e quelli dei "piani esterni". Di conseguenza, il RA esprime un giudizio positivo in merito alla verifica di coerenza esterna, almeno in termini di strategie e obiettivi di riferimento, rimandando alla fase della progettazione dei singoli interventi la verifica puntuale della coerenza esterna degli interventi.

NOTE

La verifica di coerenza esterna non prende in considerazione il Programma Regionale per la Tutela dell'Ambiente ed il Piano Paesaggistico Territoriale Tematico (PPTR) che, sebbene ancora in corso di approvazione, ha comunque già definito obiettivi ed indirizzi. Quest'ultimo piano riveste particolare importanza per le tematiche ambientali, quindi si ritiene fondamentale analizzare la coerenza del PS rispetto ad essi almeno in termini di obiettivi specifici, tanto più in considerazione dell'orizzonte temporale che sarà interessato dallo stesso Piano.

SI PRESCRIVE, pertanto, di verificare la coerenza del PS con il PRTA e con il PPTR.

c. Analisi del contesto ambientale e della sua evoluzione in assenza del piano

Il capitolo 3 del RA riporta l'approfondimento del contesto ambientale, con riferimento alle componenti ambientali ed ai singoli comuni ricadenti nel territorio dell'Area Vasta. I temi oggetto di approfondimento sono:

- Popolazione e sistema socio-economico
- Suolo
- Acque
- Ambiente marino e costiero
- Aria
- Aree protette e biodiversità
- Settore rifiuti
- Settore agro-alimentare
- Turismo
- Pesca
- Industria
- Commercio
- Sistema di trasporto

Viene quindi proposta un'analisi SWOT relativa alle seguenti tematiche:

- popolazione e occupazione
- centri urbani - qualità della vita
- risorse storico-culturali-ambientali
- mobilità e trasporti (trasporto ferroviario, trasporto su gomma, porti e aeroporti)
- sistemi produttivi (agricoltura e agroindustria, industria e artigianato, turismo e attrattività)

Successivamente, per ognuno dei 19 Comuni ricadenti nel territorio dell'Area Vasta vengono analizzati: la struttura urbana (con richiami storici), la strumentazione urbanistica vigente, le risorse storico-culturali-ambientali esistenti, i sistemi produttivi (agricoltura, industria e artigianato, commercio, turismo).

L'analisi dell'evoluzione del contesto riporta quale conseguenza della mancata attuazione del PS l'esasperazione dei punti di debolezza individuate in sede di analisi SWOT. Tale circostanza comporterebbe l'aggravamento degli *elementi che producono il tendenziale rischio di inadeguatezza del modello endogeno di sviluppo* (pag. 476 del RA) coincidenti con le minacce individuate nella SWOT.

NOTE

L'analisi del contesto ambientale è sufficientemente approfondita, anche se sarebbe stato opportuno evidenziare, in relazione a ciascuna tematica esaminata, un resoconto finale delle criticità, al fine di far emergere chiaramente la correlazione tra gli obiettivi di piano e le criticità. Nella maggior parte dei casi l'analisi SWOT non è riferita alle singole tematiche esaminate nell'analisi di contesto (ed in particolare a quelle di carattere prettamente ambientale); il passaggio dalle tematiche esaminate nell'analisi di contesto a quelle oggetto della SWOT non consente di evidenziare le criticità delle prime.

SI PRESCRIVE, pertanto, di integrare l'analisi SWOT effettuata per le tematiche "popolazione e occupazione", "centri urbani - qualità della vita", "risorse storico-culturali-ambientali", "mobilità e trasporti" e "sistemi produttivi" con quella relativa alle tematiche ambientali oggetto dell'analisi di contesto, aggiornando di conseguenza l'analisi dell'evoluzione sul contesto con particolare attenzione a tali tematiche.

d. Descrizione degli obiettivi di sostenibilità ambientale

Gli obiettivi di sostenibilità assunti per la valutazione ambientale del PS dell'Area Vasta Brindisina sono stati definiti a partire da:

- l'esame delle strategie ambientali nazionali e internazionali;
- l'esame degli strumenti di programmazione e pianificazione regionali vigenti, nonché documenti relativi a piani e programmi in corso di attuazione e di aggiornamento, ove disponibili;
- l'analisi di contesto ambientale, che ha permesso di evidenziare criticità e potenzialità rispetto alle diverse tematiche ed alle caratteristiche territoriali e ambientali.

In particolare, per definire il sistema degli obiettivi di sostenibilità ambientale si è fatto riferimento a:

- la Strategia dell'Unione Europea per lo Sviluppo Sostenibile
- la Strategia d'Azione Ambientale per lo Sviluppo Sostenibile in Italia
- il Programma Regionale per la Tutela dell'Ambiente
- gli obiettivi di sostenibilità già individuati da Agenda 21 Locale.

La scelta degli obiettivi di sostenibilità ambientale è stata effettuata in ragione della criticità degli aspetti ambientali emerse nella fase di analisi del contesto, selezionando un set di obiettivi di sostenibilità ritenuti pertinenti (pagg. 463-466 del RA), sia con riferimento alle componenti ambientali primarie (acqua, suolo, flora, fauna e biodiversità, paesaggio, beni ambientali e culturali) che ai fattori di interrelazione (rischio idrologico, sicurezza del territorio, assetto morfologico) direttamente interessati dalle azioni del PS.

Avendo definito gli interventi strategici del PS e le azioni che li compongono sulla scorta degli obiettivi di protezione ambientale prescelti, nel RA si dichiara la piena coerenza tra PS e obiettivi di sostenibilità.

NOTE

Non viene esplicitata la correlazione tra gli obiettivi di sostenibilità ambientale e le problematiche emerse nella fase di analisi del contesto.

Gli obiettivi di sostenibilità ambientale individuati all'interno del set degli obiettivi di sostenibilità (cfr. pagg. 463-466) vengono sostanzialmente associati agli interventi strategici a più diretta finalità ambientale, determinando la condizione di piena coerenza denunciata a pag. 466 del RA.

SI PRESCRIVE, pertanto, di verificare la coerenza di tutti gli interventi strategici con tutti gli obiettivi di sostenibilità ambientale selezionati (di cui si suggerisce una revisione alla luce del rinnovato set di interventi strategici con cui andranno confrontati), individuando tanto le interazioni di carattere positivo che quelle di carattere negativo.

E' opportuno dichiarare per ciascun obiettivo di sostenibilità un target misurabile da perseguire attraverso l'attuazione degli interventi strategici, per i quali è altrettanto necessario definire il contributo atteso (in termini qualitativi e/o quantitativi) al perseguimento di ciascun obiettivo.

e. Analisi degli effetti ambientali, misure di mitigazione e sintesi delle ragioni della scelta delle alternative individuate

La valutazione è effettuata al livello di progetta-

zione e di localizzazione delle azioni individuate in questa fase del PS e della VAS e pertanto non esaurisce la stima degli impatti a livello locale. Questa andrà effettuata in modo più puntuale in sede di localizzazione e progettazione definitiva. In quella sede, qualora venissero individuati impatti negativi che non sono stati valutati in questa analisi, si tratterà di mettere in atto tutte le misure di compensazione e/o mitigazione necessarie nel rispetto anche dei vincoli esistenti e degli obiettivi di tutela ambientale evidenziati.

Nel paragrafo 6.2, "Analisi degli effetti ambientali attesi", RA si analizzano gli effetti di tutti gli interventi strategici individuati dal PS.

Il contributo dell'attuazione del PS (misurato in relazione all'alternativa "0") viene ritenuto sicuramente positivo, seppur condizionato all'adozione di specifiche misure di mitigazione e monitoraggio. I potenziali effetti negativi del PS vengono considerati poco significativi (pag. 475 del RA).

L'analisi proposta può essere riassunta come di seguito:

- A.1.1: realizzazione di nuove infrastrutture con conseguente consumo di suolo e maggiore pressione sulle componenti ambientali
- A.1.2: non si prevedono impatti negativi significativi sulle componenti ambientali interessate
- B.1.1, B.2.1: nessun effetto ambientale negativo
- B.2.2: nessun effetto ambientale
- B.2.3: realizzazione di nuove infrastrutture con conseguente consumo di suolo e maggiore pressione sulle componenti ambientali
- C.1.1: impatti negativi sulle componenti ambientali (trattandosi di potenziamento di infrastrutture già esistenti, gli impatti saranno relativi)
- C.1.2: il principale effetto ambientale atteso riguarda il consumo di suolo
- C.1.3: effetti ambientali positivi
- C.2.1., C.2.2: è previsto un miglioramento a seguito degli interventi di tutela e valorizzazione del patrimonio naturale e culturale
- C.2.3: nessun effetto ambientale negativo
- C.2.4: effetti ambientali positivi
- D.1.1, D.1.2, D.1.3: non si esprime alcun giudizio in merito all'impatto sulle componenti ambientali
- D.2.1: è uno degli interventi strategici che comprende più azioni ed è quello avente il maggiore costo sul totale. Non si prevedono impatti negativi significativi sulle componenti ambientali.
- D.3.1, D.3.2, D.3.3: effetti ambientali positivi.

Il paragrafo 6.3, "Definizione delle misure di mitigazione e di compensazione ambientali", riporta le misure di mitigazione e di compensazione ambientali, intese come prescrizioni di cui tenere conto nella fase attuativa del piano.

A fronte di un (supposto) quadro confortante degli effetti ambientali del PS, nel RA si adottano prescrizioni che mirano a garantire l'efficacia e l'efficienza delle azioni di piano piuttosto che a ridurre o compensare gli effetti negativi.

Le prescrizioni raccomandano la *prioritaria e piena attuazione di tutti gli interventi di tutela delle risorse ambientali, di promozione del risparmio energetico e dell'utilizzo di fonti rinnovabili nonché degli interventi tesi a migliorare la qualità della vita e ad innalzare la dotazione di standards urbanistici dei comuni dell'aggregazione*. (pag. 472)

Nel paragrafo 8.2, "Individuazione e valutazione delle ragionevoli alternative", si denuncia come il disallineamento temporale tra l'avvio della procedura della VAS e la predisposizione dell'impostazione generale del PS ha compromesso di fatto la possibilità di valutare in corso di definizione del PS strategie alternative. Nella costruzione dell'impostazione generale del PS si è fatto comunque ricorso a modelli di riferimento per la costruzione degli scenari futuri elaborati a seguito del confronto con gli stakeholder e con il Comitato dei Sindaci.

NOTE

Le misure di mitigazione previste vengono classificate in relazione alla tematica ambientale di riferimento (acqua, suolo, …) piuttosto che in relazione agli interventi strategici. Onde favorire e facilitare il rispetto delle prescrizioni (che costituiscono di fatto le misure di mitigazione) sarebbe opportuno che queste ultime fossero riferite agli interventi strategici oltre che alle tematiche ambientali.

SI PRESCRIVE, pertanto, di riconsiderare le misure di mitigazione inquadrandole nell'ottica degli interventi strategici.

f. Monitoraggio e indicatori

L'art. 10 della Direttiva 2001/42/CE prevede che

gli Stati membri controllino g*li effetti ambientali significativi dell'attuazione dei piani e dei programmi al fine, tra l'altro, di individuare tempestivamente gli effetti negativi imprevisti e essere in grado di adottare le misure correttive che ritengono opportune*. La *descrizione delle misure previste in merito al monitoraggio e controllo degli impatti ambientali significativi derivanti dall'attuazione del piano o programma proposto* è espressamente indicata al punto i) dell'Allegato I del D.Lgs. 4/2008 come una delle informazioni da fornire nel Rapporto Ambientale.

Le misure di monitoraggio definite per il PS prevedono un sistema di monitoraggio articolato su due livelli:
- un sistema permanente di monitoraggio dello stato delle risorse e, in maniera indiretta, degli effetti sulle risorse derivati dall'attuazione delle azioni del PS, che dovranno essere aggiornati con periodicità almeno biennale (monitoraggio di "medio periodo");
- sistema di monitoraggio specifico per gli aspetti ambientali più critici, mirato a verificare lo stato di attuazione e l'efficacia delle azioni di Piano ai fini del perseguimento degli obiettivi di sostenibilità ambientale, da aggiornare con periodicità semestrale (monitoraggio di "breve periodo", integrativo di quello di "medio periodo").

La scelta degli indicatori (da considerare come una prima proposta) è stata effettuata a partire dal set di indicatori individuati dall'EEA, dall'ISTAT e dall'APAT (ora ISPRA). Questi sono correlati con gli obiettivi di sostenibilità individuati dal PS senza definire un target di riferimento (si auspica che nelle fasi successive dalla progettazione del sistema di monitoraggio si arrivi a fissare un target per un maggior numero di indicatori).

Il popolamento degli indicatori che richiedono informazioni legate a singole azioni è affidato alle dichiarazioni relative alle caratteristiche ambientali dell'intervento che saranno richieste ai proponenti degli interventi.

NOTE

Il sistema di monitoraggio appare incompleto: mancano la classificazione degli indicatori (di processo e di contesto, classificazione riferita al modello DPSIR) ed i target di riferimento, oltre alla definizione di una governance del piano di monitoraggio.

SI PRESCRIVE, pertanto, di integrare il piano di monitoraggio con la classificazione degli indicatori e la definizione dei relativi target di riferimento, definendo al contempo una governance per l'attuazione delle attività di monitoraggio.

g. Sintesi non Tecnica

Il Rapporto Ambientale è corredato dalla Sintesi non Tecnica secondo quanto prescritto dall'Allegato VI del D.Lgs. 4/2008.

Valutazione di incidenza

La Valutazione di Incidenza trasmessa dall'Ufficio Parchi ha trasmesso il seguente parere:
- nella documentazione pervenuta a corredo dell'istanza non è esplicitata in maniera chiara la localizzazione e la portata degli impatti di tutti le azoni proposte né l'incidenza di tutti i singoli interventi di cui si compone il Piano, che pertanto dovranno essere sottoposti alla procedura di Valutazione di incidenza. I contenuti di quest'ultima sono disciplinati dalla DGR 304/2006, pubblicata sul BURP n. 41 del 30.3.2006, "*direttive ai sensi dell'art. 7 della LR n. 11/2001 per l'espletamento della procedura di valutazione di incidenza ai sensi dell'art. 6 della direttiva 92/43/CEE e dell'art. 6 del DPR 120/2003*". Si rammenta che qualora la valutazione di incidenza abbia esito negativo, soltanto l'interesse pubblico promosso da organismi pubblici o privati può giustificare l'attuazioni di interventi che possano causare effetti negativi sui siti in questione. L'interesse pubblico deve essere rilevante, di lungo termine e riferito a situazioni dove Piani e progetti risultano indispensabili, in particolare:
  - nel quadro di azioni volte a tutelare valori fondamentali per la vita dei cittadini, salute, sicurezza e ambiente;
  - pianificazione paesaggistica;
  - nel quadro di politiche fondamentali per lo Stato e la società;
  - nel quadro di attività di natura economica rispondenti ad obblighi di servizio pubblico;
- per quel che attiene gli **Interventi, materiali ed immateriali, per l'infrastrutturazione e l'at-**

trezzaggio del porto e dell'aeroporto di Brindisi (A.1.1) ossia il banchinamento della diga di Punta Riso, la realizzazione della darsena energetica a Cerano e del grande terminal container tra Capo Bianco e Punta di Torre Cavallo, si evidenzia che essi non risultano contemplati dal Piano Regionale dei Trasporti della Regione Puglia, approvato con DGR n 814 del 23.03.2010 e che la loro realizzazione prevede comunque varianti al PRP vigente o addirittura un nuovo strumento di pianificazione settoriale. Vi è, a questo livello di valutazione, da evidenziare l'ovvia incidenza sui SIC presenti nell'ambiente marino-costiero dovuta a quello che sarebbe l'hub più importante dell'Adriatico;

- per quanto concerne le **Infrastrutture per la valorizzazione dell'economia turistica C.1.1**, al cui interno sono previsti interventi sui porti turistici del litorale (Savelletri, Specchiolla, Torre Canne e Villanova), si evidenzia che 2 di questi (Savelletri e Torre Canne) sono attualmente sottoposti a valutazione di incidenza ambientale all'interno della procedura di valutazione di impatto ambientale presso gli Uffici di questo Servizio;
- con riferimento ai progetti rientranti nella linea di **Promozione della tutela dell'ambiente D.3.,** e nello specifico alla realizzazione di una condotta sottomarina (Ostuni), premettendo che la documentazione prodotta a corredo dell'istanza non consente di effettuare una valutazione, si segnala che dovranno essere presi in considerazione gli impatti sia in fase di realizzazione della condotta, prevedendo nel caso anche forme di compensazione, sia di esercizio localizzando tra l'altro lo scarico ad idonea distanza dagli habitat tutelati presenti;
- per quel che riguarda gli interventi di **Riqualificazione dell'ambiente marino costiero e del litorale (D.3.1.)** si segnala che l'area costiera dell'area vasta brindisina risulta interessata da diversi SIC a mare e sulla costa (*"Litorale brindisino*", *"Torre Guaceto e Macchia San Giovanni*", *"Stagni e saline di Punta della Contessa*", *"Bosco Tramazzone*", *"Rauccio*"). Il Piano definisce unicamente azioni di intervento per fronteggiare il fenomeno dell'erosione, delle quali non tutte a prima vista condivisibili (es. "*realizzazione di pettini marini per il ripascimento dei tratti di costa erosi*"). Nelle fasi successive sarebbe opportuno modulare gli interventi, compresi quelli riferiti alla portualità turistica, secondo una visione "strategica" più ampia, anche in considerazione delle più recenti indicazioni comunitarie (ad es. *marine strategy* direttiva europea 2008/56/CE) e regionali (ad es. Piano Paesaggistico Territoriale Regionale e Gestione Integrata Zone Costiere così come formulata a livello comunitario dalla raccomandazione europea 2002/413/CE);
- gli interventi devono far riferimento a quanto contenuto nel Piano regionale delle coste (adottato con Delibera della Giunta Regionale n. 1392 del 28 luglio 2009 (BURP n. 122 del 6.8.2009);
- si consiglia di far riferimento alla guida metodologica "Porti turistici e ambiente - Impatti ambientali e indicazioni per la sostenibilità" disponibile sul sito dell'Autorità ambientale della Regione Puglia alla sezione Report tematici (http://151.2.170.110/ecologia/Default.asp?Id=10);
- si rammenta inoltre che nel Parco Naturale Regionale "Salina di Punta della Contessa", istituito con L.R. n. 28 del 23.12.2002 e nelle Riserva Naturale Orientata Regionale "Bosco di Santa Teresa e i Lucci", istituita con L.R. n. 23 del 23.12.2002, e "Bosco di Cerano", istituita con L.R. n. 26 del 23.12.2002, per le quali la gestione è in capo al Comune di Brindisi, vigono le norme di cui alle rispettive leggi istitutive e nello specifico le norme di cui all'art. 4 (Norme generali di tutela del territorio e dell'ambiente naturale);
- per quel che attiene gli interventi di mobilità nelle aree protette, si rammenta che nelle aree protette regionali è fatto divieto "*di transitare con mezzi motorizzati fuori dalle strade statali, provinciali, comunali, private e vicinali gravate dai servizi di pubblico passaggio, fatta eccezione per i mezzi di servizio e per le attività agrosilvo-pastorali*" e "*transitare con mezzi motorizzati fuori dalle strade statali, provinciali, comunali, private e vicinali gravate dai servizi di pubblico passaggio, fatta eccezione per i mezzi di servizio e per le attività agrosilvo-pastorali*"; la mobilità in area parco deve essere improntata alla sostenibilità, poiché fra le finalità istitutive delle aree naturali protette regionali vi è quella di "*allestire infrastrutture per la mobilità lenta e l'accoglienza diffusa*". Occorre inoltre considerare che la Legge 394/1991 "Legge quadro sulle aree protette"

all'art. 12 comma 1 lettera c prevede che il Piano del parco, di cui tutte le aree naturali protette regionali devono dotarsi, "*disciplini i sistemi di accessibilità veicolare e pedonale con particolare riguardo ai percorsi, accessi e strutture riservati ai disabili, ai portatori di handicap ed agli anziani*";
- si ritiene utile segnalare, inoltre, che nell'area sono presenti emergenze geomorfologiche quali le grotte, censite nel catasto grotte dell'Ufficio Parchi e consultabili sul sito dell'Ufficio Parchi e Tutela della biodiversità http://parchi.regione.puglia.it);
- qualora i progetti prevedano l'espianto di alberi di ulivo, occorre far riferimento alla disciplina prevista dalla legge 14 febbraio 1951, n. 144 e dalla deliberazione della Giunta regionale 14 dicembre 1989, n. 7310 (Direttive per l'esercizio della delega ai capi dell'ispettorati provinciali dell'agricoltura concernente l'autorizzazione all'abbattimento di alberi d'ulivo) che richiede il preventivo parere da parte degli Uffici Provinciali per l'Agricoltura. Nel caso di presenza di ulivi monumentali (L.R. 14/2007) la documentazione definita dal DPGR n. 707 del 6.05.2008 va inviata contestualmente alla Commissione tecnica per la tutela degli alberi monumentali, presso questo Servizio, che si esprimerà in merito.

Gli approfondimenti e le verifiche richieste nelle prescrizioni presentate in relazione al RA andranno effettuati in occasione dell'attuazione del Piano per stralci operativi, avendo cura di mantenere un'ottica di valutazione comunque riferita all'intero Piano.

In conclusione, tutto quanto innanzi detto costituisce il **parere motivato** relativo alla sola Valutazione Ambientale Strategica del Piano Strategico di Area Vasta Brindisina proposto.

Tale parere non esclude né esonera il soggetto proponente all'acquisizione di ogni altro parere e/o autorizzazione per norma previsti, ivi compresi i pareri di cui alla LR 11/01 e s.m.i. e al D.Lgs. 152 e s.m.i. in materia di Valutazione di Impatto Ambientale qualora ne ricorrano le condizioni per l'applicazione. Il presente parere è altresì subordinato alla verifica della legittimità delle procedure amministrative messe in atto.

Vista la Legge Regionale 4 febbraio 1997 n. 7;

Vista la deliberazione della Giunta regionale n. 3261 del 28/7/98 con la quale sono state emanate direttive per la separazione delle attività di direzione politica da quelle di gestione amministrativa;

Viste le direttive impartite dal Presidente della Giunta Regionale con nota n. 01/007689/1-5 del 31/07/98;

Visto il D.Lgs. 152/2006 e s.m.i.;

Vista la circolare 1/2008 del Settore Ecologia di cui alla DGR n. 981 del 13.06.2008;

Richiamati gli obblighi a carico dell'Autorità Procedente di cui all'art. 17 del D.Lgs. 152/2006 e s.m.i..

"COPERTURA FINANZIARA AI SENSI DELLA L.R. 28/01 E S.M. E I."

Il presente provvedimento non comporta implicazioni di natura finanziaria sia di entrata che di spesa e dallo stesso non deriva alcun a carico del bilancio regionale.

Tutto ciò premesso il dirigente dell'Ufficio Programmazione VIA e Politiche Energetiche/VAS,

DETERMINA

- di esprimere, ai sensi del art. 15 comma 1 del D.Lgs. 152/2006 e s.m.i., **parere motivato del Piano Strategico di Area Vasta Brindisina** - Proponente Ufficio di Piano Strategico di Area Vasta Brindisina, così come esposto in narrativa e che qui si intende integralmente richiamato, con tutte le indicazioni e prescrizioni ivi richiamate;

- di notificare il presente provvedimento agli interessati a cura del Servizio Ecologia;

- di far pubblicare il presente provvedimento sul BURP;

- di dichiarare il presente provvedimento esecutivo;

- di trasmettere copia conforme del presente provvedimento al Servizio Segreteria della Giunta Regionale;

I sottoscritti attestano che il procedimento istruttorio loro affidato è stato espletato nel rispetto della vigente normativa regionale, nazionale e comunitaria e che il presente schema di provvedimento, dagli stessi predisposto ai fini dell'adozione da parte del Dirigente dell'Ufficio Programmazione VIA e Politiche Energetiche/VAS, è conforme alle risultanze istruttorie.

Il funzionario istruttore
Ing. G. Angelini

Il dirigente di Ufficio
Ing. G. Russo

DETERMINAZIONE DEL DIRIGENTE UFFICIO PROGRAMMAZIONE VIA E POLITICHE ENERGETICHE/VAS 9 novembre 2010, n. 479

D.Lgs. 152/2006 e s.m.i. - Procedura Valutazione Ambientale Strategica del Piano Strategico dell'Area Vasta Sud Salento "Salento 2020" - Autorità Procedente: Comune di Casarano, Ufficio Unico di Piano Strategico - Parere motivato.

L'anno 2010 **addì** 09 del **mese** di Novembre in Modugno, nella sede del Servizio Ecologia, il Dirigente dell'Ufficio Programmazione VIA e Politiche Energetiche/VAS, Ing. Gennaro Russo ha adottato il seguente provvedimento

Premesso che:

- con nota prot. n. 17854 del 19.12.08 la Regione Puglia - Assessorato all'Ecologia - Ufficio VAS inviava a tutte le Aree Vaste, compresa l'Area Vasta Sud Salento, una nota generale su procedure e contenuti della Valutazione Ambientale Strategica applicata ai Piani Strategici;
- con nota prot. n. 4297 del 02.04.2009 la Regione Puglia - Assessorato all'Ecologia - Ufficio Parchi e Riserve Naturali comunicava a tutte le Aree Vaste, compresa l'Area Vasta Sud Salento, e per conoscenza all'Ufficio VAS, la necessità per i Piani Strategici di espletare, all'interno della procedura di VAS, la Valutazione di Incidenza, tenendo conto della eventuale presenza di siti rete Natura 2000;
- con nota prot. n. 1097/prg del 25/02/2009, acquisita al prot. Uff. n. 2640 del 26/02/2009, l'Ufficio Nucleo di Valutazione e Verifica degli Investimenti Pubblici della Regione Puglia trasmetteva il Rapporto Ambientale e la Sintesi non tecnica del Piano Strategico "Salento 2020" in formato cartaceo e su supporto informatico;
- con nota prot. n. 1856/prg del 02/04/2009, acquisita al prot. Uff. n. 4380 del 03/04/2009, l'Ufficio Nucleo di Valutazione e Verifica degli Investimenti Pubblici della Regione Puglia trasmetteva il proprio Atto n. 220 del 30/03/2009, denominato *Osservazioni sulla proposta di Piano Strategico "Salento 2020"- marzo 2009* contenente gli esiti dell'attività di valutazione del NVVIP, e convocava un incontro presso la sede del Nucleo;
- con nota prot. n. 18456 del 09/07/2009, acquisita al prot. Uff. n. 9595 del 10/08/2009, l'Ufficio Piano Strategico comunicava l'avvio della fase di consultazione sulla base del documento di scoping-rapporto ambientale preliminare, allegando copia del questionario da inviare agli enti coinvolti;
- con nota prot. n. 2988 del 26/02/2010, la Regione Puglia - Assessorato all'Ecologia - Ufficio VAS richiedeva all'Ufficio Piano Strategico informazioni circa lo stato della procedura di VAS;
- con nota prot. n. 11923 del 08/04/2010, acquisita al prot. Uff. n. 5672 del 20/04/2010, l'Ufficio Piano Strategico trasmetteva la documentazione relativa al Piano Strategico "Salento 2020" su supporto magnetico e cartaceo;
- con nota prot. n. 11466 del 01/09/2010 la Regione Puglia - Assessorato all'Ecologia - Ufficio VAS trasmetteva all'Ufficio Parchi e Riserve Naturali dell'Assessorato all'Ecologia della Regione Puglia la documentazione pervenuta per l'acquisizione del parere di Valutazione di Incidenza;
- con nota prot. n. 13353 del 21/10/2010 l'Ufficio Parchi e Riserve Naturali trasmetteva il parere di competenza in merito alla Valutazione di Incidenza.

Espletate le procedure di rito e valutati gli atti tecnico-amministrativi, si ritiene di esprimere il seguente parere motivato:

INTRODUZIONE

Il Piano Strategico dell'Area Vasta Sud Salento "Salento 2020", come precisato nelle "Linee guida per la redazione dei piani strategici" del 20 luglio 2007, rientra nella categoria di pianificazione territoriale individuata dall'art. 6, comma 2, lettera a) del D.Lgs. 152/2006 così come modificato dal D.Lgs. 4/2008, e come tale è soggetto a Valutazione Ambientale Strategica.

Nell'ambito di tale procedura sono individuate le seguenti autorità:

- l'Autorità Procedente, coincidente con il proponente, è l' Ufficio Unico di Piano Strategico;
- l'Autorità Competente è l'Ufficio Valutazione Ambientale Strategica (VAS), presso il Servizio Ecologia dell'Assessorato all'Ecologia della Regione Puglia (Circolare n. 1/2008 ex DGR n. 981 del 13.06.2008).

Attesa la presenza di siti della Rete Natura 2000, il Piano Strategico "Salento 2020" è soggetto alla Valutazione di Incidenza ai sensi dell'art.6 del D.P.R. 357/97. Ai sensi dell'articolo 10 comma 3 del D.lgs 152/2006 e ss.mm.ii., come ulteriormente chiarito dalla Circolare n. 1/2008 del Servizio Ecologia della Regione Puglia "*Norme esplicative sulla procedura di Valutazione Ambientale Strategica*" (adottata con DGR n. 981 del 13.06.2008 e pubblicata sul BURP n. 117 del 22.7.2008), la Valutazione Ambientale Strategica contiene al suo interno la procedura di Valutazione di Incidenza.

Autorità competente per la Valutazione di Incidenza è l'Ufficio Parchi e Tutela della Biodiversità del Servizio Ecologia, ai sensi dell'art. 6 comma 1bis della L.R. n. 11 del 12.04.2001 e ss.mm.ii., relativamente "*ai piani territoriali, urbanistici, di settore e loro varianti*"; il parere di Valutazione di Incidenza è vincolante secondo quanto indicato dal DPR 357/97 e ss.mm.ii..

CONSULTAZIONE

La fase di consultazione preliminare (scoping), volta a condividere con le Autorità con competenze ambientali la portata delle informazioni da includere nel Rapporto Ambientale e il loro livello di dettaglio, è stata avviata dall'Autorità Procedente con nota prot. 18456 del 09/07/2009. Con la predetta nota, indirizzata all'Ufficio VAS della Regione Puglia, l'Ufficio Piano Strategico comunicava la pubblicazione del documento di scoping sul sito internet del Piano Strategico "Salento 2020" (www.salento2020.it) allegando nel contempo il questionario per la raccolta delle osservazioni da inviare alle Autorità con competenze ambientali individuate nel documento di Scoping.

In seguito alla fase di scoping, l'Autorità procedente ha redatto il Rapporto Ambientale ed ha avviato la fase di consultazione ai sensi dell'art.14 del D.Lgs. 152/2006, così come modificato dal D.Lgs. 4/2008, per il recepimento di eventuali suggerimenti e osservazioni da parte del pubblico interessato e/o dei soggetti con competenza ambientale. La proposta di Piano, il Rapporto Ambientale e la Sintesi non Tecnica sono stati depositati, in formato elettronico e in formato cartaceo, per 60 giorni presso gli uffici dell'Autorità Procedente, dell'Autorità Competente, e resi disponibili sul sito web dell'Autorità Procedente, sul sito web dell'Area Vasta Sud Salento e sul Portale Ambientale della Regione Puglia. Di tale deposito è stato dato avviso nel Bollettino Ufficiale della Regione Puglia (BURP n. 77 del 29.04.2010).

Dalla documentazione trasmessa si evince che, in fase progettuale e programmatoria, sono stati attivati i seguenti momenti di partecipazione e consultazione alla costruzione della visione, degli obiettivi e delle linee di azione:

- condivisione del percorso con l'Assemblea dei Sindaci e con la Cabina di Regia;
- definizione e il coinvolgimento del Partenariato Istituzionale;
- definizione e il coinvolgimento del Partenariato Socioeconomico;
- coinvolgimento dei comuni, raggruppati in aggregazioni territoriali omogenee, nella condivisione e nella ridefinizione delle priorità e delle linee di intervento;
- Tavoli Tematici;
- Punti d'Ascolto dei cittadini.

All'interno del documento di Piano, la fase di consultazione e partecipazione è descritta dettagliatamente nel capitolo 0, che riporta una sintesi delle tematiche discusse in tutti gli incontri, i soggetti che ne hanno preso parte, le proposte-osservazioni emerse.

ATTIVITA' TECNICO-ISTRUTTORIA

A seguito della fase di consultazione l'Autorità Procedente ha inviato, con nota prot. n. 19876 del 29/06/2010, acquisita al prot. Uff. n. 9703 del 15/07/2010, il resoconto di detta fase. In assenza di modifiche da parte dell'Autorità procedente al Piano e/o al Rapporto Ambientale, l'attività tecnico-istruttoria è stata avviata sulla documentazione così come depositata con nota prot. n. 11923 del 08/04/2010.

Valutazione del Rapporto Ambientale

Il Rapporto Ambientale del Piano Strategico "Salento 2020" è stato valutato con riferimento ai principali contenuti indicati nell'Allegato VI del D.Lgs. 152/2006, così come modificato dal D.Lgs. 4/2008. Di seguito si riportano i principali temi affrontati e le eventuali indicazioni emerse a seguito dell'istruttoria espletata.

a. Illustrazione dei contenuti e degli obiettivi principali del piano

Relativamente ai contenuti, dall'analisi di contesto emerge che il Piano Strategico coinvolge 66 Comuni del Sud Salento, con una superficie territoriale totale pari a 1.385,88 kmq e una popolazione residente di circa 390.902 abitanti, poco meno della metà del totale residenti nella provincia di Lecce. La media degli abitanti è di circa 5.923 per Comune: solo Casarano e Gallipoli superano i 20.000 abitanti.

La sintesi dell'analisi di contesto riportata al Cap. 1 affronta i principali aspetti (contesto sociale, economico, fisico, strumenti urbanistici e di tutela delle aree ad alto valore ambientale) caratterizzanti il territorio oggetto del Piano.

All'interno dello stesso capitolo, lo studio individua una serie di possibili "scenari" di sviluppo, dal punto di vista demografico ed economico, e riporta l'analisi SWOT del contesto dell'area vasta, organizzata per Macro-Sistemi (Economico-produttivo, Turistico-culturale, Territorio e Ambiente, Pubblica Amministrazione e *Welfare*) e che si pone come risultato dell'analisi di contesto e delle proposte-osservazioni emerse nel corso dell'attività di consultazione e partecipazione pubblica.

Il Capitolo 1.4 del Rapporto Ambientale illustra la visione, gli obiettivi e le linee di intervento del Piano strategico di AVT, così come di seguito riportato.

La proposta di programmazione strategica di area vasta parte da una "VISION" del territorio Salentino rappresentata dall'idea di "sviluppo di un territorio di qualità che, al 2020, sarà in grado di valorizzare gli aspetti vocazionali di competitività, di un uso equilibrato di risorse, di convivenza civile e d'accoglienza, il tutto in un quadro di sicurezza e di sostenibilità ambientale (sviluppo sostenibile)".

Tale prospettiva si attua all'interno del piano attraverso tre obiettivi generali:

- ***Competitività e Innovazione:*** *migliorare la competitività dei sistemi produttivi locali tra vecchie e nuove economie;*
- ***Qualità dei Territori:*** *migliorare la competitività e l'attrattività dei sistemi urbani e dei territori extraurbani, in chiave turistica, del territorio;*
- ***Società dell'informazione ed economia della conoscenza:*** *far evolvere le diverse componenti locali verso un ecosistema digitale in grado di determinare la crescita e la qualificazione del territorio nel nuovo contesto di globalizzazione.*

Gli obiettivi generali così individuati si articolano, a loro volta, in Obiettivi Specifici e Linee di Intervento strettamente collegate ai livelli strategici descritti, come di seguito schematizzato:

OBIETTIVI GENERALI	OBIETTIVI SPECIFICI	LINEE DI INTERVENTO
Competitività e Innovazione	Favorire il superamento di modelli di specializzazione tradizionali attraverso la creatività, l'introduzione dell'innovazione ed il collegamento del sistema delle imprese con il sistema della ricerca. Sostenere le imprese motrici che esprimono produzioni di eccellenza accompagnando i settori – vecchi e nuovi – nei processi di internazionalizzazione. Politiche di innovazione, diversificazione e apertura devono, necessariamente, essere accompagnate da politiche sul capitale umano tese a valorizzare talenti e creatività.	1.1.1 Regimi d'aiuto e politiche del credito alle PMI - Contributi 1.1.2 Politiche per la ricerca e l'innovazione delle PMI: Polo Tecnologico, Centro servizi settore lapideo. 1.1.3 Programmi di internazionalizzazione 1.1.4 Politiche per il Capitale Umano 1.1.5 Osservatorio provinciale sulle dinamiche di sviluppo locale
	Fare del Salento meridionale un sistema "amico" degli insediamenti produttivi, degli Start Up innovativi e delle manifatture di eccellenza, favorendo l'attrazione degli investimenti e la riconversione ecologica delle infrastrutture fisiche.	1.2.1. Aree d'insediamento produttivo 1.2.2 Piattaforma intermodale di Melissano (LE) 1.2.3 Quartiere fieristico, Area Espositiva – Miggiano (LE) 1.2.4 Incubatore d'impresa – Agenzia di sviluppo locale (CISI – Casarano)
	Valorizzazione delle tipicità e qualità alimentari locali, rafforzamento delle filiere corte, mediante la sperimentazione di un nuovo sistema di sviluppo dei circuiti economici locali connettendo la creazione di reti commerciali dei prodotti agricoli con l'offerta ricettiva puntando al recupero di una forte dimensione identitaria del territorio e dei suoi prodotti enogastronomici.	1.3.1. Farmer's Market 1.3.2 Mercato dei Fiori del Salento 1.3.3 Mercato ortofrutticolo di Taviano (LE)
	Agevolare il passaggio da un modello economico, basato sullo sfruttamento delle risorse limitate di origine fossile e sulla produzione di rifiuti inquinanti, ad un nuovo modello fondato sulle fonti rinnovabili pulite e sui cicli produttivi chiusi che recuperano materia ed energia da ogni scarto.	1.4. Politica energetica dell'Area Vasta Sud Salento
	Messa in sicurezza e superamento delle criticità dovute ad un'incontrollata espansione delle superficie urbanizzate, alla diffusa incuria del territorio ed alla ininterrotta azione degli agenti bioclimatici.	2.1.1. Censimento e tipizzazione fisica e geomorfologica delle cave dismesse con particolare riferimento a quelle interessanti i centri urbani con proposte di intervento per la mitigazione dei rischi e di bonifica 2.1.2. Consolidamento di costoni rocciosi caratterizzati da elevato rischio e pericolosità geomorfologica 2.1.3. Interventi di rinaturalizzazione dei cordoni dunali e per normalizzarne la fruizione 2.1.4. Risanamento idraulico ed opere di mitigazione dei rischi delle aree ad alta pericolosità idraulica e/o a rischio idrogeologico elevato 2.1.5. Interventi di completamento/ adeguamento/ ottimizzazione delle infrastrutture idriche, ivi compreso la riduzione delle perdite fognarie e depurative, per la realizzazione di dette infrastrutture negli agglomerati urbani costieri in aree a forte vocazione turistica 2.1.6. Interventi di completamento del ciclo di convogliamento, depurazione, riutilizzo e/o recupero delle acque reflue 2.1.7. Bonifica e riattivazione degli inghiottitoi naturali (vore) e di regimazione dei corsi d'acqua superficiali

Qualità dei Territori	Tutela e valorizzazione dei paesaggi e dell'ambiente quale bene patrimoniale ed identitario del Salento.	2.2.1. Materializzazione dei confini delle Aree Naturali Protette e della Rete Natura 2000 attraverso un elemento simbolo ai fini della loro valorizzazione 2.2.2. Opere di rinaturalizzazione, di bonifica, di accesso e di sosta alla Aree Naturali Protette e della Rete Natura 2000 con locali per l'illustrazione anche ai fini didattici degli ecotopi presenti e dell'importanza della salvaguardia e valorizzazione della biodiversità; individuazione, visita ed illustrazione dei siti di interesse geologico, geomorfologico e paleontologico. Percorsi di trekking 2.2.3. Perimetrazione e valorizzazione di aree di alto valore ambientale e paesaggistico da salvaguardare e/o sottoporre ad azioni di tutela (ad es. versanti delle Serre salentine, "canaloni" tra le stesse ed il mare, corridoi ecologici di particolare valenza, ecc.) 2.2.4. Il paesaggio della pietra – pajare e muretti a secco 2.2.5. Ville, villini e casini, masserie e antichi frantoi un patrimonio nella campagna da tutelare e conservare.
	Azioni tese al superamento delle situazioni di degrado abitativo e disagio sociale nelle periferie, di abbandono dei centri storici, con interventi atti a migliorare la qualità dei contesti urbani, a salvaguardare la salute ed il benessere delle genti, anche attraverso il risparmio energetico e l'uso di fonti rinnovabili	2.3.1. Recupero di borghi e di centri minori di carattere storico attraverso azioni anche complesse che mirino al loro "rinascimento urbano" con interventi finalizzati a riqualificarli, valorizzarli, tutelarli, ricostruirne i caratteri identitari e renderli fruibili allo scopo di incentivare la permanenza dei cittadini, la fruibilità turistica e l'attrattività turistico-ricettiva anche di tipo familiare. 2.3.2. Rigenerazione di parti di città e sistemi urbani in coerenza con strategie comunali e intercomunali finalizzate al miglioramento delle condizioni urbanistiche, abitative, socio-economiche, ambientali e culturali degli insediamenti umani (PIRP e CdQ)
	Politiche in grado di fare del Sud Salento, un sistema di qualità attraverso la valorizzazione del patrimonio storico-culturale, di quello marino e costiero, e del sistema portuale.	2.4.1 Opere connesse alla fruizione delle aree archeologiche 2.4.2 Opere di restauro connesse alla fruizione delle Cripte bizantine, delle Chiese e delle Cappelle basiliane 2.4.3 Il Medio Evo nel Basso Salento: Castelli, Palazzi ducali e baronali. Restauro, gestione e fruizione 2.4.4 Recupero di edifici di valore storico – architettonico nei centri storici finalizzato ad ipotesi di utilizzazione, gestione e fruizione 2.4.5 Il Sistema Termale del Sud Salento 2.4.6 Piano di sviluppo della portualità turistica e della nautica da diporto 2.4.7 Piano di comunicazione, promozione ed internazionalizzazione ai fini turistici 2.4.8 Carta di qualità Salento 2020
	Migliorare l'accessibilità e la capacità competitiva potenziando le reti di collegamento per il sistema dei trasporti e della logistica	2.5.1. Il Piano Urbano della Mobilità di Area Vasta - Obiettivi e strategie di progetto del PUM
	Migliorare la diffusione e la qualità delle infrastrutture ICT come condizione fondamentale per la crescita del territorio in un contesto di globalizzazione.	3.1.1. Diffusione della larga banda con tecnologia WI FI, nelle zone urbane di particolare interesse: turistico culturali, centri storici, fasce costiere e nelle zone industriali. 3.1.2. Infrastrutturazione delle zone industriali con la larga banda
		3.2.1. FRESH: FRuit and vegetable with Electronic pedigree uSing epc-aware tecHnologies" – progetto

Società dell'informazione ed economia della conoscenza	Supportare la diffusione e l'uso dell'ICT presso le PMI per rafforzare la competitività del territorio in un contesto di globalizzazione.	di ricerca per la tracciabilità e rintracciabilità dei prodotti (ortofrutticoli e di consumo) 3.2.2. SalentoWe.Net: Noi Enti locali e reti di aziende insieme per lo sviluppo.
	Favorire nella PA lo sviluppo idoneo all'impiego diffuso dell'ICT per giungere all'offerta avanzata di servizi a cittadini e imprese contribuendo, in tal modo, alla qualificazione del territorio in un contesto di globalizzazione.	3.3.1. GO.DEM. - Sistema di GOvernance e di e-DEMocracy del PST 3.3.2. E.QUAL.IN.T. - INnovazione tecnologica per la Trasparenza, Efficienza e QUALità nella PAL 3.3.3. CST-ALI 2020: integrazione e sviluppo dei CST e Alleanze Locali per l'Innovazione dell'area Vasta 3.3.4. SIT 2020: il Sistema Informativo Territoriale quale strumento di Analisi del territorio dell'Area Vasta 3.3.5. CAPSDA 2020: i Capsda quali centri di animazione e sperimentazione di servizi. 3.3.6. INTRAWORK: strumenti tecnologici per l'Intranet operativa della PA e il lavoro collaborativo. 3.3.7. T-Gov 2020: sperimentazione di servizi della PA ai cittadini con la tecnologia del digitale terrestre. 3.3.8. BA.S.I.N. 2020: Integrazione e sviluppo di Ba.S.I.N. 3.3.9. I-S3: Sviluppo e validazione di un Sistema Socio-Sanitario integrato (ASL – Università)

Al Documento di Piano è allegato il *"Parco Progetti"*, l'insieme dei progetti con i quali si intende dare attuazione al Piano. Gli oltre 500 progetti pervenuti sono stati valutati con un'analisi multicriteria, secondo criteri di efficacia e di efficienza progettuale. I progetti sono valutati sia singolarmente che raggruppati in "Pacchetti Integrati di Intervento" (PII), *gruppi di progetti legati tra loro da una logica comune e dal fatto che, se integrati in maniera strategica, il pacchetto vede aumentare la propria valenza in termini di efficacia*.

Sulla scorta delle valutazioni effettuate, i progetti e i "PII" sono ordinati gerarchicamente in tre graduatorie e un elenco:

*la **prima graduatoria** rappresenta la strutturazione gerarchica dei progetti e dei pacchetti integrati ottenuta applicando solamente i criteri di efficacia (…)* ovvero *progetti con una valenza strategica elevata, capaci di incidere significativamente e positivamente sulle variabili di rottura e sulle criticità dell'area, liberando e accelerando il processo di sviluppo*.

*La **seconda graduatoria**, invece, classificherà tutti gli interventi della prima graduatoria singolarmente intesi (ogni PII sarà scomposto nei suoi componenti individuali), assegnando ad ognuno di essi una precisa posizione in graduatoria generale. Il punteggio dei singoli progetti è ottenuto sommando il valore di efficienza del Pacchetto Integrato cui fa riferimento, con il dato di efficienza del singolo progetto. Si valuta, in questo secondo elenco, oltre al carattere strategico, anche la capacità di ciascun progetto di essere realizzato velocemente, di attivare capitali privati, e di garantire l'auto sostenibilità economica e finanziaria cioè la capacità di creare valore nel tempo.*

La terza graduatoria raggruppa gli interventi non inclusi nei pacchetti integrati d'intervento e quindi gerarchizzati singolarmente.

L'**elenco** raccoglie *proposte progettuali di rilevantissimo interesse, avanzate da soggetti e organismi privati che, in quanto tali, non possono essere annoverate e inserite tra le proposte delle pubbliche amministrazioni. Si tratta di programmi d'intervento che, se realizzati, potranno rappresentare per il territorio Salentino delle vere e proprie eccellenze nei rispettivi campi di competenza.*

NOTE

Si ritiene molto apprezzabile la scelta di ordinare gerarchicamente gli interventi in base alla loro rilevanza strategica per lo sviluppo del territorio, tut-

tavia si rileva che all'interno di tali valutazioni (analisi multicriteria) il punteggio assegnato alla compatibilità ambientale degli interventi ha un peso molto relativo (10 punti su 87complessivi).

Si osserva, altresì che l' "impatto" sociale degli interventi previsti (in termini di occupazione, servizi per la cittadinanza, integrazione di comunità, miglioramento delle condizioni delle fasce più deboli della popolazione etc.) non rientra tra i criteri di valutazione.

L'analisi svolta e - di conseguenza - le azioni strategiche prioritarie così individuate non risultano pertanto pienamente in linea con i principi dello sviluppo sostenibile, che prevede un rapporto di equilibrio tra sviluppo economico, equità sociale e rispetto dell'ambiente.

PERTANTO, SI PRESCRIVE di svolgere l'analisi multicriteria finalizzata all'individuazione degli interventi prioritari in un'ottica di "sviluppo sostenibile", ovvero attribuendo un peso maggiore alla compatibilità ambientale e agli aspetti sociali delle azioni previste.

b. Coerenza con normative, piani e programmi vigenti

L'analisi di coerenza esterna è stata condotta nel capitolo 4.2 del Rapporto Ambientale e ha mirato a valutare la coerenza degli obiettivi specifici del Piano Strategico con gli obiettivi dei principali strumenti di pianificazione e programmazione regionali che potessero interessare il territorio dell'Area Vasta.

In primo luogo (cap. 4.2.1.), è stata valutata la coerenza del Piano con i Programmi Operativi Regionali 2007-2013 (PO FESR, PO FSE e PSR), attraverso il confronto e la valutazione delle "corrispondenze" tra gli obiettivi (generali e specifici) del Piano e gli "Assi" dei Programmi Operativi.

Nel paragrafo 4.2.2. è stata svolta l'analisi di coerenza con i seguenti piani e programmi regionali:

- Programma regionale per la tutela dell'ambiente;
- Piano Urbanistico Territoriale Tematico del Paesaggio (PUTT/p);
- Piano Territoriale di Coordinamento della Provincia di Lecce (PTCP);
- Piano Regionale delle Attività Estrattive (PRAE);
- Piano di Assetto Idrogeologico (PAI);
- Piano Direttore per la Tutela delle Acque (PTA);
- Piano Regionale della Qualità dell'Aria (PRQA);
- Piano Energetico Ambientale Regionale (PEAR);
- Programma Energetico ambientale Provinciale;
- Linee guida a tutela dell'inquinamento elettromagnetico;
- Piano regionale dei Trasporti (PRT);
- Piano Regionale delle Coste (PRC);
- Normativa in materia di aree protette e biodiversità.

Tale analisi è stata effettuata riportando in una tabella i principali obiettivi di sostenibilità perseguiti da ogni specifico strumento di pianificazione considerato e individuando le Linee di Intervento previste dal Piano Strategico che perseguono tali obiettivi, direttamente o indirettamente.

Dall'analisi emerge che, ogni obiettivo di sviluppo sostenibile degli strumenti di pianificazione individuati è perseguito da almeno una Linea di Intervento del Piano Strategico, e che pertanto, *nel complesso, il Piano di Area Vasta non si discosta dalla direttrice di sviluppo sostenibile tracciata in momenti diversi dagli strumenti sovraordinati*.

NOTE

Si rileva che non è stato considerato come piano di riferimento il Piano Paesaggistico Territoriale Tematico (PPTR), che, sebbene ancora in corso di approvazione, ha comunque già definito obiettivi ed indirizzi. Tale piano riveste particolare importanza per le tematiche ambientali e paesaggistiche affrontate e quindi si ritiene fondamentale analizzare la coerenza del Piano Strategico rispetto ad esso almeno in termini di obiettivi specifici, tanto più in considerazione dell'orizzonte temporale che sarà interessato dallo stesso Piano. Altresì, non sono stati considerati il Piano Regionale di Gestione Rifiuti (PRGR), il Documento Regionale di Assetto Generale (DRAG), il Programma d'azione per le zone vulnerabili da nitrati (Piano Nitrati).

PERTANTO, SI PRESCRIVE di considerare nell'analisi di coerenza esterna i piani e le normative così come sopra indicati.

c. Analisi del contesto ambientale e della sua evoluzione in assenza del piano

Nel capitolo 3 del Rapporto Ambientale è analizzato il contesto ambientale del Piano di Area Vasta, che prende in considerazione le seguenti tematiche e componenti ambientali:

- Popolazione e salute;
  - Imprese a rischio di incidente rilevante;
- Il comparto suolo:
  - Uso del suolo;
  - Incendi boschivi;
  - Rischio sismico;
  - Rischio idrogeologico;
  - Desertificazione;
  - Siti potenzialmente contaminati;
- Il comparto acque;
- Il comparto aria;
- Paesaggio e Beni Culturali:
  - Il mosaico paesaggistico;
  - Il paesaggio e il patrimonio culturale;
- Biodiversità;
- Energia;
- Mobilità;
- Ambiente marino Costiero:
  - Ambiente marino Costiero;
  - Grotte
- Rifiuti;
- Elettrosmog.

L'analisi svolta è approfondita e attinente al territorio interessato dal Piano: si ritiene interessante l'approccio seguito, che oltre a descrivere lo stato di fatto attraverso dati, tabelle e grafici, individua gli elementi di sensibilità e criticità relativi alla componente esaminata, valuta la tendenza di evoluzione rispetto a un certo intervallo di tempo, individua una serie di indicatori rappresentativi, non solo sulla base del loro potere informativo ma anche funzionali alla candidatura di strumenti di monitoraggio degli effetti di piano.

NOTE

Si rileva che la tematica "Turismo", nonostante il "peso" del tema per l'economia del territorio interessato (cfr. Analisi di Contesto: *valore aggiunto di circa 3 miliardi di euro nel 2005, pari a circa il 5% del valore aggiunto regionale*), sia stata affrontata solo nell'analisi di contesto nei suoi aspetti economico-produttivi e non approfondita in sede di Rapporto Ambientale con riferimento alle criticità ambientali derivanti da uno sviluppo eccessivo e incontrollato dell'offerta di servizi turistici.

PERTANTO, SI PRESCRIVE di integrare il capitolo 3 del Rapporto Ambientale con l'analisi della tematica "Turismo".

Inoltre, considerata l'apprezzabile valutazione dello stato attuale effettuata per ogni componente ambientale anche con riferimento ai diversi contesti territoriali facenti parte dell'Area Vasta, sarebbe auspicabile, ai fini di una maggiore chiarezza e evidenza nel passaggio dalla valutazione dello stato di fatto alle strategie di piano, comprendere i risultati delle analisi in una tabella riassuntiva delle criticità, contestualizzando le valutazioni ambientali in rapporto alle caratteristiche delle diverse aree facenti parte dell' Area Vasta Sud Salento. Quanto sopra anche in considerazione dell'*esplicito riconoscimento della natura di sistema che caratterizza l'Area Vasta che (…) non rinuncia ad una visione d'insieme ed al declinare le problematiche, soprattutto territoriali e ambientali, facendo leva principalmente sui caratteri locali e non su misure generiche e generaliste* (cfr. pag. 227 del RA).

Tali considerazioni rivestono particolare importanza per la fase attuativa del Piano in quanto permettono di ricalibrare la valutazione ambientale a seconda della parte di territorio che sarà interessata dalla realizzazione degli interventi.

PERTANTO, SI PRESCRIVE di prevedere degli aggiornamenti delle valutazioni ambientali nelle fasi attuative del Piano.

d. Descrizione degli obiettivi di sostenibilità ambientale

Gli obiettivi di sostenibilità ambientale utilizzati per la valutazione del Piano sono stati individuati adattando alla situazione dell'Area Vasta Sud Salento quelli derivanti:

- dal VI Programma di Azione Ambientale 2002-2012 dell'Unione Europea;
- dal DSR 2007-2013;
- dalla Decisione 2002/358/CE, riguardante l'approvazione del Protocollo di Kyoto allegato alla convenzione quadro delle Nazioni Unite sui cambiamenti;
- dalle linee di indirizzo del libro verde "Verso una nuova cultura della mobilità urbana" della Commissione Europea;
- dalle Linee Guida per Agende 21 Locali (2000) dell'Agenzia Nazionale Protezione Ambiente.

Gli obiettivi di sostenibilità ambientale individuati sono 42, suddivisi per i seguenti Sistemi-Settori:

1. Popolazione e salute umana;
2. Suolo:
3. Acqua;
4. Sistema marino Costiero:
5. Clima e qualità dell'aria;
6. Biodiversità;
7. Paesaggio;
8. Patrimonio culturale, storico, archeologico;
9. Energia;
10. Elettromagnetismo.
11. Rifiuti;
12. Mobilità e portualità;

e. Analisi degli effetti ambientali, misure di mitigazione e sintesi delle ragioni della scelta delle alternative individuate

L'Analisi di coerenza interna, illustrata nel capitolo 4.1 del Rapporto Ambientale, in una prima parte ha utilizzato una matrice di coerenza con un sistema di valutazione semi-quantitativo (misure fortemente coerenti, coerenti, senza correlazione significativa e non coerenti), al fine di verificare l'assenza di eventuali contraddizioni e incongruenze dell'architettura del Piano rispetto ai principi e indirizzi che lo hanno generato.

Il RA rileva *un giusto equilibrio fra le diverse linee di intervento coerenti e non correlate, (…) la varietà di obiettivi che il Piano intende perseguire in un approccio il più possibile additivo e complementare,(…) l'esistenza a livello di linee di intervento di una convergenza che vede nel tema ambientale e di risanamento il trait d'union di molti degli obiettivi specifici*.

La seconda parte dell'Analisi di coerenza ha invece utilizzato nella matrice di coerenza un sistema di valutazione binario (coerente - non coerente), al fine di determinare la rispondenza dell'articolazione di Piano ai principi di sostenibilità di sviluppo individuati.

Il RA evidenzia da un lato che, *benché in modo differenziato, i singoli interventi esprimono politiche che incentivano o traducono la sostenibilità nel territorio articolato dell'Area Vasta,* dall'altro che *alcune linee di intervento* (mobilità, potenziamento dei porti, settore edilizio) sono *parzialmente in disaccordo con gli obiettivi di sostenibilità, individuando così gli ambiti di maggiore attenzione ambientale dove intervenire con necessarie misure di mitigazione e/o compensazione, oltre che concentrare parte dello sforzo di monitoraggio degli effetti di attuazione delle linee di intervento ed il perseguimento di obiettivi specifici*.

NOTE

Sebbene si consideri apprezzabile l'individuazione delle criticità ambientali determinate da alcune linee di intervento sarebbe auspicabile, prima di intervenire con misure di mitigazione e compensazione, valutare con attenzione la possibilità di individuare scelte alternative che vadano nella direzione di una riduzione della pressione antropica su un territorio spesso già abbastanza compromesso.

Nel Rapporto Ambientale, capitolo 5, è stata condotta la valutazione ambientale delle scelte di Piano.

La metodologia di valutazione, illustrata nel capitolo 2 (*Metodologie di Valutazione Ambientale*: *Fase 3-Valutazione qualitativa degli effetti del Piano sull'ambiente*), si pone l'obiettivo di valutare tutti gli effetti (positivi e negativi, diretti e indiretti, a breve, medio, lungo termine, permanenti e temporanei) che gli obiettivi e gli interventi hanno rispetto ad un elenco di fattori, ordinati coerentemente con gli obiettivi di sostenibilità ambientale.

Per valutare tali effetti il RA propone l'impiego di una *"scala di forza" che combina i fattori di frequenza, durata e reversibilità,* attraverso la quale *è possibile dare un giudizio sull'effetto atteso del tipo debole (D), medio(M) e forte (F):*

	Reversibile	Irreversibile
Breve termine	**D**	**F**
Occasionale	**D**	**M**
Frequente	**M**	**F**
Lungo termine	**D**	**F**

Successivamente gli effetti ambientali previsti sono classificati impiegando una *"scala d'intensità", in cui si combina la valutazione di cui sopra, con una valutazione sulla positività o negatività degli stessi*: gli effetti ambientali sono così distinti in ***Effetti di classe A*** *- Interazioni irreversibili che comportano effetti forti sull'ambiente,* ***Effetti di classe B*** *- Interazioni, reversibili o irreversibili, con effetti moderati sull'ambiente,* ***Effetti di classe C*** *- Interazioni reversibili, che comportano effetti lievi sull'ambiente*.

	F	M	D
Molto negativo	**A1**	**A2**	**B2**
Negativo	**B1**	**C1**	**C2**
Positivo	**B3**	**C3**	**C4**
Molto positivo	**A4**	**A3**	**B4**

I risultati delle valutazioni effettuate, sia riferiti alle specifiche Linee di intervento che al Piano nel suo complesso, come aggregazione di risultati sono riportati in grafici e tabelle.

La valutazione rileva che, nel complesso, *le interazioni potenzialmente negative costituiscono il 65% dell'insieme delle interazioni, mentre il 29% riguardano potenziali linee di impatto positive ed il 6% potenziali linee di impatto molto positive;* il risultato è attribuito alla *natura stessa della maggioranza degli interventi proposti risulta di tipo infrastrutturale e/o coinvolge modificazioni materiali del territorio che di per sé comportano alterazioni*.

Gli interventi che comportano i maggiori impatti positivi sono quelli facenti capo alle diverse linee di azione che compongono l'obiettivo specifico 2.1 e 2.2; d'altra parte, i maggiori impatti negativi sono riferiti alle misure di intervento riconducibili al P.U.M. (incidenza negativa di circa il 70%) e al comparto energetico (obiettivo specifico 1.4).

Lo studio considera anche la ripartizione degli effetti dei diversi obiettivi specifici alla luce del loro peso relativo, in termini di incidenza percentuale del numero di voci di possibile interazione. Alla luce di questa rielaborazione, *nell'economia complessiva del piano gli effetti sono di gran lunga secondari per quel che concerne la significatività dei potenziali impatti, soprattutto quando paragonati all'importanza numerica espressa dagli obiettivi specifici 2.2 con il 15%, 2.3 con il 22%, 2.4 con il 18% ed l'obiettivo 2.5 (i.e., il P.U.M.) con un 23%, che ne fa l'elemento che più di altri presenta ripercussioni territoriali di rilevo diretto ed indiretto*.

Il RA rileva che gli elementi a maggiore criticità ambientale sono il "sistema marino costiero" (7%), la biodiversità nel suo complesso ("flora", "fauna", "habitat" e "paesaggio", che con un 23% esprime il comparto più interessato), e la componente del "patrimonio culturale, storico ed archeologico"(9%). Gli effetti positivi e molto positivi riguardano invece il settore "clima e qualità dell'aria", "flora" e "mobilità e portualità".

NOTE

Dalla valutazione ambientale del capitolo 5 del RA emerge che il Piano potrà avere un forte impatto sul territorio, soprattutto con gli interventi previsti per gli obiettivi 1 e 2 che riguardano interventi di tipo infrastrutturale e di riqualificazione urbana che causano *modificazioni materiali del territorio sia a breve che a medio termine su diverse componenti e matrici ambientali*. Inoltre, *nella quasi totalità dei casi, il potenziale impatto risulta essere di carattere "forte", ovvero (…) presenta la maggior probabilità di indurre delle reali trasformazioni rispetto al target di riferimento*.

Anche per queste ragioni è opportuno che le azioni del Piano a più alto impatto potenziale negativo siano realizzate contestualmente a quelle in grado di determinare impatti favorevoli.

Il capitolo 6 del RA analizza le tre ipotesi alternative individuate in sede di elaborazione del Piano.

L'" **alternativa zero**" è lo scenario di evoluzione in assenza di realizzazione e/o attuazione del Piano,

che evidenzia i possibili trend dei processi e dei fenomeni in atto nel contesto territoriale di riferimento; l'"**alternativa uno**" è lo scenario di realizzazione e/o attuazione del Piano per come elaborato in sede di proposta intermedia, con una parziale integrazione dei contributi attivi della copianificazione istituzionale; l'"**alternativa due**" è lo scenario di realizzazione e/o attuazione del Piano per come modificato a seguito dei contributi attivi della copianificazione istituzionale e per come costruito, nel suo set di linee di intervento e corpus di progetti.

Ogni alternativa è stata valutata assegnando, con lo stesso schema di valutazione di target ambientali, un punteggio di valore pari a 1 per un effetto positivo, pari a -1 per un effetto negativo, pari a 0 in caso di assenza di ragionevole effetto/interazione.

Secondo la valutazione effettuata, i cui risultati sono riportati in una tabella riepilogativa e comparativa dei tre scenari, il trend generale del sistema di Area Vasta ("Alternativa Zero") *non è caratterizzato da una situazione di tendenza evolutiva positiva nei diversi ambiti considerati*. Con "l'Alternativa Uno" si ipotizza una tendenza generale di aggravio della situazione di partenza, con alcune eccezioni nell'ambito della "popolazione e salute umana", nel "sistema marino costiero", nel "clima e qualità dell'aria", nella voce "habitat", in quella "paesaggio", nel settore del "patrimonio culturale, storico ed archeologico" ed in quello della "mobilità e portualità".

"L'alternativa due" segue le stesse tendenze (migliorative o peggiorative) dell'alternativa uno; le differenze, che rendono questa alternativa preferibile, sono legate alle intensità degli effetti, che sono puntualmente migliorativi, soprattutto con riferimento agli ambiti riconducibili alle voci "habitat", "paesaggio", e "patrimonio culturale, storico ed archeologico".

NOTE

Dalla documentazione visionata è possibile comprendere con chiarezza le valutazioni degli scenari solo per quanto riguarda l'Alternativa zero (l'analisi di contesto descrive infatti anche i trend evolutivi delle componenti ambientali analizzate) e l'Alternativa due, sebbene non sia stato esplicitato il passaggio dalla valutazione ambientale del piano effettuata con la "tabella di conversione" presente a pag. 11.

La valutazione dell'Alternativa uno, invece, risulta di difficile comprensione in quanto le scelte progettuali relative a tale fase intermedia non risultano essere state esplicitate all'interno del RA, e pertanto non è possibile entrare nel merito delle valutazioni specifiche presentate e cogliere le differenze e/o confrontare i due scenari di piano.

Il capitolo 7 illustra le misure di mitigazione e compensazione che si intendono perseguire al fine di integrare i criteri di sostenibilità ambientale durante la gestione e l'attuazione del piano di Area Vasta Sud Salento, massimizzando gli effetti positivi sull'ambiente e minimizzando quelli negativi.

Tali misure sono raccolte in una tabella e suddivise per Obiettivi Specifici.

f. Monitoraggio e indicatori

L'art. 10 della Direttiva 2001/42/CE prevede *che gli Stati membri controllino gli effetti ambientali significativi dell'attuazione dei piani e dei programmi al fine, tra l'altro, di individuare tempestivamente gli effetti negativi imprevisti e essere in grado di adottare le misure correttive che ritengono opportune. La descrizione delle misure previste in merito al monitoraggio e controllo degli impatti ambientali significativi derivanti dall'attuazione del piano o programma proposto* è espressamente indicata al punto i) dell'Allegato I del D.Lgs. 4/2008 come una delle informazioni da fornire nel Rapporto Ambientale.

A tal fine nel capitolo 8 del Rapporto Ambientale sono state date alcune indicazioni in merito al monitoraggio ed elencati gli indicatori prescelti.

Il monitoraggio ambientale proposto nel RA prevede, al paragrafo 8.1, di individuare un set di indicatori riprendendo le categorie scelte nella parte conoscitiva del R.A. (temi e criticità ambientali).

Il set di indicatori sono riportati in due tabelle: nella prima (tab. 8.1) sono identificati gli **Indicatori di contesto** *utilizzati per aggiornare il quadro di riferimento ambientale e territoriale analizzato nel Rapporto Ambientale, al fine di evidenziarne le evoluzioni e far emergere eventuali effetti non previsti nella fase di valutazione ambientale;* nella seconda (tab. 8.2) sono identificati gli **Indicatori specifici,** *direttamente collegati agli effetti prodotti dall'attuazione dei singoli interventi del Piano e quindi utili nel valutare se e in che misura il Piano persegue gli obiettivi di sostenibilità prefissati.*

In ognuna delle due tabelle sono associati agli indicatori scelti: il Sistema-Settore ambientale cui fa riferimento, l'Obiettivo generale-specifico del Piano, la tipologia di appartenenza secondo lo schema DPSIR, l'unità di misura, la frequenza di rilevazione, la copertura spaziale (tutti i Comuni, Pochi Comuni, Comuni Costieri, scala Provinciale etc.), gli eventuali obiettivi fissati dalla normativa, la fonte di acquisizione del dato.

Il paragrafo 8.2 individua i soggetti istituzionali che provvedono alla raccolta, produzione, archiviazione e diffusione di informazioni di tipo ambientale ritenuti utili all'implementazione del sistema di monitoraggio del Piano di Area Vasta: ARPA Puglia, ISTAT, ISPRA, MATTM, Corpo Forestale dello Stato, Regione-Assessorato all'Ecologia, Ufficio Cartografico della Regione Puglia, ANAS, Terna, ACI, APT, Comuni, Provincia di Lecce, Polizia Municipale, Università.

NOTE

Relativamente al sistema di monitoraggio nel Rapporto Ambientale sono riportate informazioni dettagliate in merito al set di indicatori e ai soggetti dai quali si prevede acquisire le informazioni di tipo ambientale richieste. Non sono altrettanto chiaramente esposte le modalità con cui si intendono strutturare le informazioni relative ai dati raccolti, né sono presenti indicazioni in merito alle modalità operative, in particolare all'individuazione delle responsabilità, alle eventuali ricalibrazioni degli indicatori da effettuare in fase attuativa, alle modalità di popolamento degli indicatori di programma, e alle risorse messe a disposizione.

PERTANTO, SI PRESCRIVE di integrare il sistema di monitoraggio ambientale presentato, indicando in particolare le relative poste economiche e i meccanismi e/o strumenti per la fase attuativa finalizzati alla messa a disposizione dei dati utili al popolamento degli indicatori. Tali considerazioni dovranno essere tenute in debito conto nelle misure adottate in merito al monitoraggio che, ai sensi dell'art. 17 del D.Lgs. 4/2008, devono essere rese pubbliche insieme alla Dichiarazione di Sintesi e al parere motivato.

g. Sintesi non tecnica

Il Rapporto Ambientale è corredato dalla Sintesi non Tecnica secondo quanto prescritto dall'Allegato VI del D.Lgs. 4/2008.

h. Valutazione di incidenza

In merito alla Valutazione di Incidenza l'Ufficio Parchi e Tutela della Biodiversità della Regione Puglia ha trasmesso con nota prot. 13353 del 21/10/2010 il seguente parere:

"(…) La relazione di *Valutazione di incidenza*, allegata all'istanza, individua per ogni Sito Rete Natura 2000 ricompreso nell'Area Vasta, le singole linee di intervento che lo interessano, proponendo altresì delle indicazioni:

Sito Rete Natura 2000	Linea di intervento	P.U.M.	Indicazioni V.I.
SIC "Alimini" (IT9150011)	Materializzazione dei confini delle Aree Naturali Protette e della Rete Natura 2000 attraverso un elemento simbolo ai fini della loro valorizzazione	Nell'ambito del PUM è previsto l'adeguamento di una strada extraurbana locale	non si individuano nel parco progetti, elementi suscettibili di creare alterazioni significative agli habitat ed alle specie indicati nelle direttive Direttiva 79/409/CEE e Direttiva 92/43/CEE. Si rimanda comunque ad una fase di screening sui singoli progetti proposti. Per ciò che concerne le azioni previste dal PUM (Piano Urbano della Mobilità), risulta necessario approfondire le possibili interazioni con il sito SIC scaturenti dall'adeguamento della strada extraurbana all'interno del sito Natura 2000" (p. 7)
SIC "Bosco di Otranto" (IT9150016)	Materializzazione dei confini delle Aree Naturali Protette e della Rete Natura 2000 attraverso un elemento simbolo ai fini della loro valorizzazione.	Nell'ambito del PUM è previsto l'adeguamento di strade extraurbane principali e locale.	non si individuano nel parco progetti, elementi suscettibili di creare alterazioni significative agli habitat ed alle specie indicati nelle direttive Direttiva 79/409/CEE e Direttiva 92/43/CEE. Si rimanda comunque ad una fase di screening sui singoli progetti proposti. Invece, per ciò che concerne le azioni previste dal PUM, non si rilevano potenziali interazioni con gli interventi ricadenti entro il raggio di 500 m sito Natura"
SIC "Bosco Macchia di Ponente" (IT9150010)	Materializzazione dei confini delle Aree Naturali Protette e della Rete Natura 2000 attraverso un elemento simbolo ai fini della loro valorizzazione.	Strada Extraurbana Principale nuova costruzione Strada Extraurbana Secondaria nuova costruzione Strada Extraurbana Secondaria adeguamento	Non si individuano nel parco progetti, elementi suscettibili di creare alterazioni significative agli habitat ed alle specie indicati nelle direttive **Direttiva 79/409/CEE** e **Direttiva 92/43/CEE**. Si rimanda comunque ad una fase di screening sui singoli progetti proposti. Per ciò che concerne le azioni previste dal PUM, entro il raggio di 500 m dal sito Natura, risulta necessario approfondire le possibili interazioni con il sito SIC scaturenti dalla realizzazione della strada extraurbana principale
SIC "Bosco Pecorara" (IT9150020)	Materializzazione dei confini delle Aree Naturali Protette e della Rete Natura 2000 attraverso un elemento simbolo ai fini della loro valorizzazione.		
SIC "Bosco di Cardigliano" (IT9150012)	Materializzazione dei confini delle Aree Naturali Protette e della Rete Natura 2000 attraverso un elemento simbolo ai fini della loro valorizzazione.		
SIC "Bosco Danieli" (IT9150023)	Materializzazione dei confini delle Aree Naturali Protette e della Rete Natura 2000 attraverso un elemento simbolo ai fini della loro valorizzazione	Nell'ambito del PUM è previsto l'adeguamento di una strada extraurbana locale	
SIC "Bosco Chiuso di Presicce" (IT9150017)	Materializzazione dei confini delle Aree Naturali Protette e della Rete Natura 2000 attraverso un elemento simbolo ai fini della loro valorizzazione		Non si individuano nel parco progetti, elementi suscettibili di creare alterazioni significative agli habitat ed alle specie indicati nelle direttive **Direttiva 79/409/CEE** e **Direttiva 92/43/CEE**. Si rimanda comunque ad una fase di screening sui singoli progetti proposti. Per ciò che concerne le azioni previste dal PUM, non si rilevano potenziali interazioni con gli interventi ricadenti entro il raggio di 500 m sito Natura.
SIC "Bosco Serra dei	Materializzazione dei confini delle Aree Naturali Protette e della Rete Natura 2000 attraverso un		Non si individuano nel parco progetti, elementi suscettibili di creare alterazioni

Cianci" (IT9150018)	elemento simbolo ai fini della loro valorizzazione		significative agli habitat ed alle specie indicati nelle direttive **Direttiva 79/409/CEE** e **Direttiva 92/43/CEE**. Si rimanda comunque ad una fase di screening sui singoli progetti proposti. Per ciò che concerne le azioni previste dal PUM, non si rilevano potenziali interazioni con gli interventi ricadenti entro il raggio di 500 m dal sito Natura 2000.
SIC "Costa Otranto S.Maria di Leuca" (IT9150002)	**Gruppo progetti 1)** Progetto per il completamento del porto della marina di Novaglie; Ampliamento dell'approdo turistico esistente e costruzione dei servizi a terra; Consolidamento coste - Grotta Cazzafri; Interventi necessari al completamento del porto di Santa Maria di Leuca: opere accessorie e viabilità di raccordo- completamento opere per le attività della nautica da diporto; Porto di Castro, ampliamento; Porto di Castro: messa in sicurezza della struttura portuale e adeguamento agli standard qualitativi minimi; Co.di.S.E.S. "Il comune di Diso, opportunità di sviluppo economico e sociale"; Progetto per il completamento e la sistemazione del belvedere con annesso percorso naturalistico e punto informativo in zona Porticelli; Riqualificazione del porto turistico di Otranto con ampliamento all'interno del bacino esistente; La via delle terme Salentine; Progetto dei lavori di consolidamento dei costoni rocciosi nelle località "porto Miggiamo" ed "Archi"; Impianto di risalita meccanizzata; Parcheggio Santa Cesarea - Località Terme; Potenziamento difese foranee, riqualificazione ambientale del costone banchina nord e adeguamento funzionale del porto di Tricase; **Gruppo 2)** Salvaguardia e valorizzazione dei tratturi; Materializzazione dei confini delle aree naturali protette e delle rete natura 2000; Valorizzazione del Sistema Integrato di fruizione dell'unico biotopo Quercia Vallonea; Lavori di sistemazione, riattamento e recupero percorsi rurali; Percorsi per l'accesso e la fruizione nel parco "Costa Otranto-Leuca e Bosco di Tricase"	- Interventi di adeguamento di Strade Extraurbane locali. - Interventi di adeguamento di Strade Extraurbane Secondarie. - Interventi di adeguamento di Strade Extraurbane Principali. - Interventi di nuova costruzione di Strade Extraurbane Secondarie	È richiesta una attenta fase di valutazione approfondita in sede di Valutazione di Impatto Ambientale o di Valutazione di Incidenza Ambientale per i progetti del "gruppo 1)" Si rimanda, invece, ad una fase di screening per i seguenti progetti del "gruppo 2)" Per ciò che concerne le azioni previste dal PUM, risulta necessario approfondire le possibili interazioni con il sito SIC scaturenti dai numerosi interventi previsti sulla viabilità esistente o legati alla costruzione di nuove arterie in zone adiacenti al sito Natura 2000 o all'interno dello stesso. Le tipologie di interventi descritti dovranno essere sottoposti ad attenta fase di valutazione approfondita in sede di Valutazione di Incidenza Ambientale.
SIC "Parco delle querce di Castro" (IT9150019)	Materializzazione dei confini delle Aree Naturali Protette e della Rete Natura 2000 attraverso un elemento simbolo ai fini della loro valorizzazione	Strada Extraurbana Secondaria adeguamento PUM Strada Extraurbana locale adeguamento	Non si individuano nel parco progetti, elementi suscettibili di creare alterazioni significative agli habitat ed alle specie indicati nelle direttive **Direttiva 79/409/CEE** e **Direttiva 92/43/CEE**. Si rimanda comunque ad una fase di screening sui singoli progetti proposti. Per ciò che concerne le azioni previste dal PUM, non si rilevano potenziali interazioni con gli interventi ricadenti entro il raggio di 500 m sito Natura.
SIC "Bosco le Chiuse" (IT9150021)	Valorizzazione del Sistema Integrato di fruizione dell'unico biotopo Quercia Vallonea Materializzazione dei confini delle aree naturali	Strada Extraurbana locale adeguamento	Non si individuano nel parco progetti, elementi suscettibili di creare alterazioni significative agli habitat ed alle specie

	protette e delle rete natura 2000		indicati nelle direttive **Direttiva 79/409/CEE** e **Direttiva 92/43/CEE**. Si rimanda comunque ad una fase di screening sui singoli progetti proposti. Per ciò che concerne le azioni previste dal PUM, risulta necessario approfondire le possibili interazioni con il sito SIC scaturenti dall'adeguamento della strada extraurbana locale adiacente al sito Natura 2000.
SIC "Bosco Guarini" (IT9150001)	Materializzazione dei confini delle aree naturali protette e delle rete natura 2000	Strada Extraurbana locale adeguamento	Non si individuano nel parco progetti, elementi suscettibili di creare alterazioni significative agli habitat ed alle specie indicati nelle direttive **Direttiva 79/409/CEE** e **Direttiva 92/43/CEE**. Si rimanda comunque ad una fase di screening sui singoli progetti proposti. Per ciò che concerne le azioni previste dal PUM, risulta necessario approfondire le possibili interazioni con il sito SIC scaturenti dall'adeguamento della strada extraurbana locale adiacente al sito Natura 2000
SIC "Boschetto di Tricase" (IT9150005)	Materializzazione dei confini delle aree naturali protette e delle rete natura 2000 Valorizzazione del Sistema Integrato di fruizione dell'unico biotopo Quercia Vallonea Percorsi per l'accesso e la fruizione nel parco "Costa Otranto-Leuca e Bosco di Tricase"	Strada Extraurbana locale adeguamento	Non si individuano nel parco progetti, elementi suscettibili di creare alterazioni significative agli habitat ed alle specie indicati nelle direttive **Direttiva 79/409/CEE** e **Direttiva 92/43/CEE**. Si rimanda comunque ad una fase di screening sui singoli progetti proposti. Per ciò che concerne le azioni previste dal PUM, non si rilevano potenziali interazioni con gli interventi ricadenti entro il raggio di 500 m sito Natura.
SIC "Litorale di Ugento" (IT9150009)	**Gruppo 1)** Intervento finalizzato alla riqualificazione e alla fruizione sostenibile a fini turistici del sistema bacini e dai canali. Localita "T.S. Giovanni" - "Torre Mozza" Parcheggio Comune di Ugento Parcheggi-Parco attrezzato - Servizi collettivi - Cerniera verde - Accessibilità al litorale ai diversamente abili Reutilizzo del bacino di bonifica con realizzazione di porto canale per imbarcazioni leggere Sistemazione a parcheggi e servizi di aree a supporto del porto esistente Impianto per la produzione di energia elettrica da fonti eolica in mare Realizzazione di impianto di sollevamento della fognatura nera Tutela e riqualificazione della costa e utilizzo dello spazio retrodunale e del Bacino di Bonifica **Gruppo 2)** Valorizzazione del patrimonio culturale del parco naturale regionale litorale di Ugento: la realizzazione di un ecomuseo del parco Mobilità sostenibile nel parco Realizzazione di una rete sentieristica nel Parco di Ugento ai fini della sua tutela e valorizzazione Materializzazione dei confini delle aree naturali protette e delle rete natura 2000	Strada Extraurbana Secondaria adeguamento PUM	È richiesta una attenta fase di valutazione approfondita in sede di Valutazione di Impatto Ambientale o di Valutazione di Incidenza Ambientale per i progetti del "gruppo 1)" Si rimanda, invece, ad una fase di screening per i seguenti progetti del "gruppo 2)" Per ciò che concerne le azioni previste dal PUM, risulta necessario approfondire le possibili interazioni con il sito SIC scaturenti dall'adeguamento della strada extraurbana Secondaria all'interno del sito Natura 2000
SIC "Litorale di Gallipoli-Isola di Sant'Andrea"	Accessibilità sostenibile Ampliamento area parco Arretramento della litoranea Bonifica dell'isola e rifacimento dei camminamenti	Strada Extraurbana locale adeguamento Strada Extraurbana	Attenta fase di valutazione approfondita in sede di Valutazione di Impatto Ambientale o di Valutazione di Incidenza Ambientale per i seguenti

(IT9150015)	Creazione di corrodoi ecologici Intervento di riqualificazione del cordone dunale Recupero del Faro Tutela dell'ambiente litorale Materializzazione dei confini delle aree naturali protette e delle rete natura 2000	Secondaria nuova costruzione	interventi: Arretramento della litoranea Fase di screening per i seguenti progetti proposti: Materializzazione dei confini delle aree naturali protette e delle rete natura 2000 Tutela dell'ambiente litorale Recupero del Faro Intervento di riqualificazione del cordone dunale Creazione di corrodoi ecologici Bonifica dell'isola e rifacimento dei camminamenti . Ampliamento area parco Accessibilità sostenibile Per ciò che concerne le azioni previste dal PUM, risulta necessario approfondire le possibili interazioni con il sito SIC scaturenti dai numerosi interventi previsti sulla viabilità esistente o legati alla costruzione di nuove arterie in zone adiacenti al sito Natura 2000 o all interno dello stesso. Si individuano due tipologie di interventi da sottoporre ad attenta fase di valutazione approfondita in sede di Valutazione di Incidenza Ambientale: - Interventi di adeguamento di una strada Extraurbana locale. - Interventi di nuova costruzione di una strada Extraurbana Secondaria.

Pertanto, vista la legge regionale n. 11/2001 e ss.mm.ii. e considerati gli atti dell'Ufficio e la documentazione prodotta a corredo dell'istanza, l'impatto su habitat e specie d'interesse comunitario, si esprime il seguente **parere favorevole** per il Piano di cui all'oggetto, ai fini della sola valutazione d'incidenza evidenziando quanto segue:

- così come riportato nella relazione di Valutazione di incidenza, i singoli progetti dovranno essere sottoposti alla procedura di Valutazione di incidenza. I contenuti di quest'ultima sono disciplinati dalla DGR 304/2006, pubblicata sul BURP n. 41 del 30.3.2006, "*direttive ai sensi dell'art. 7 della LR n. 11/2001 per l'espletamento della procedura di valutazione di incidenza ai sensi dell'art. 6 della direttiva 92/43/CEE e dell'art. 6 del DPR 120/2003*". Si rammenta che qualora la valutazione di incidenza abbia esito negativo, soltanto l'interesse pubblico promosso da organismi pubblici o privati può giustificare l'attuazioni di interventi che possano causare effetti negativi sui siti in questione. L'interesse pubblico deve essere rilevante, di lungo termine e riferito a situazioni dove Piani e progetti risultano indispensabili, in particolare:
  - nel quadro di azioni volte a tutelare valori fondamentali per la vita dei cittadini, salute, sicurezza e ambiente;
  - pianificazione paesaggistica;
  - nel quadro di politiche fondamentali per lo Stato e la società;
  - nel quadro di attività di natura economica rispondenti ad obblighi di servizio pubblico;
- nella Valutazione di incidenza si dovrà tenere conto di quanto previsto dai Piani di Gestione;
- gli interventi devono far riferimento a quanto contenuto nel Piano regionale delle coste (adottato con Delibera della Giunta Regionale n. 1392 del 28 luglio 2009 (BURP n. 122 del 6.8.2009);
- si consiglia di far riferimento alla guida metodologica "Porti turistici e ambiente - Impatti ambientali e indicazioni per la sostenibilità"

disponibile sul sito dell'Autorità ambientale della Regione Puglia alla sezione Report tematici (http://151.2.170.110/ecologia/Default.asp?Id=10);
- si rammenta inoltre che nei Parco Naturale Regionale e nelle Riserve Naturali Orientate Regionali istituite vigono le norme di cui alle rispettive leggi istitutive e nello specifico le Norme generali di tutela del territorio e dell'ambiente naturale;
- per quel che attiene gli interventi di mobilità nelle aree protette, si rammenta che nelle aree protette regionali è fatto divieto "*di transitare con mezzi motorizzati fuori dalle strade statali, provinciali, comunali, private e vicinali gravate dai servizi di pubblico passaggio, fatta eccezione per i mezzi di servizio e per le attività agrosilvo-pastorali*" e "*transitare con mezzi motorizzati fuori dalle strade statali, provinciali, comunali, private e vicinali gravate dai servizi di pubblico passaggio, fatta eccezione per i mezzi di servizio e per le attività agrosilvo-pastorali*"; la mobilità in area parco deve essere improntata alla sostenibilità, poiché fra le finalità istitutive delle aree naturali protette regionali vi è quella di "*allestire infrastrutture per la mobilità lenta e l'accoglienza diffusa*". Occorre inoltre considerare che la Legge 394/1991 "Legge quadro sulle aree protette" all'art. 12 comma 1 lettera c prevede che il Piano del parco, di cui tutte le aree naturali protette regionali devono dotarsi, "*disciplini i sistemi di accessibilità veicolare e pedonale con particolare riguardo ai percorsi, accessi e strutture riservati ai disabili, ai portatori di handicap ed agli anziani*";
- si ritiene utile segnalare, inoltre, che nell'area sono presenti emergenze geomorfologiche quali le grotte, censite nel catasto grotte dell'Ufficio Parchi e consultabili sul sito dell'Ufficio Parchi e Tutela della biodiversità http://parchi.regione.puglia.it);
- qualora i progetti prevedano l'espianto di alberi di ulivo, occorre far riferimento alla disciplina prevista dalla legge 14 febbraio 1951, n. 144 e dalla deliberazione della Giunta regionale 14 dicembre 1989, n. 7310 (Direttive per l'esercizio della delega ai capi dell'ispettorati provinciali dell'agricoltura concernente l'autorizzazione all'abbattimento di alberi d'ulivo) che richiede il preventivo parere da parte degli Uffici Provinciali per l'Agricoltura. Nel caso di presenza di ulivi monumentali (L.R. 14/2007) la documentazione definita dal DPGR n. 707 del 6.05.2008 va inviata contestualmente alla Commissione tecnica per la tutela degli alberi monumentali, presso questo Servizio, che si esprimerà in merito."

Gli approfondimenti e le verifiche richieste nelle prescrizioni presentate in relazione al RA andranno effettuati in occasione dell'attuazione del Piano per stralci operativi, avendo cura di mantenere un'ottica di valutazione comunque riferita all'intero Piano.

In conclusione, tutto quanto innanzi detto costituisce il parere motivato relativo alla sola Valutazione Ambientale Strategica del Piano Strategico dell'Area Vasta Sud Salento proposto. Tale parere non esclude né esonera il soggetto proponente all'acquisizione di ogni altro parere e/o autorizzazione per norma previsti, ivi compresi i pareri di cui alla LR 11/01 e s.m.i. e al D.Lgs. 152 e s.m.i. in materia di Valutazione di Impatto Ambientale qualora ne ricorrano le condizioni per l'applicazione. Il presente parere è altresì subordinato alla verifica della legittimità delle procedure amministrative messe in atto.

Vista la Legge Regionale 4 febbraio 1997 n. 7;

Vista la deliberazione della Giunta regionale n. 3261 del 28/7/98 con la quale sono state emanate direttive per la separazione delle attività di direzione politica da quelle di gestione amministrativa;

Viste le direttive impartite dal Presidente della Giunta Regionale con nota n. 01/007689/1-5 del 31/07/98;

Visto il D.Lgs. 152/2006 e s.m.i.;

Vista la circolare 1/2008 del Settore Ecologia di cui alla DGR n. 981 del 13.06.2008;

Richiamati gli obblighi a carico dell'Autorità Procedente di cui all' art. 17 del D.Lgs. 152/2006 e s.m.i..

"COPERTURA FINANZIARA AI SENSI DELLA L.R. 28/01 E S.M. E I."

Il presente provvedimento non comporta impli-

cazioni di natura finanziaria sia di entrata che di spesa e dallo stesso non deriva alcun a carico del bilancio regionale.

Tutto ciò premesso il dirigente dell'Ufficio Programmazione VIA e Politiche Energetiche/VAS,

DETERMINA

- di esprimere, ai sensi del art. 15 comma 2 del D.Lgs. 152/2006 e s.m.i., parere motivato del Piano Strategico dell'Area Vasta Sud Salento - Proponente Ufficio Unico di Piano Strategico, così come esposto in narrativa e che qui si intende integralmente richiamato, con tutte le indicazioni e prescrizioni ivi richiamate;

- di notificare il presente provvedimento agli interessati a cura del Servizio Ecologia;

- di far pubblicare il presente provvedimento sul BURP;

- di dichiarare il presente provvedimento esecutivo;

- di trasmettere copia conforme del presente provvedimento al Servizio Segreteria della Giunta Regionale;

I sottoscritti attestano che il procedimento istruttorio loro affidato è stato espletato nel rispetto della vigente normativa regionale, nazionale e comunitaria e che il presente schema di provvedimento, dagli stessi predisposto ai fini dell'adozione da parte del Dirigente dell'Ufficio Programmazione VIA e Politiche Energetiche/VAS, è conforme alle risultanze istruttorie.

Il funzionario istruttore
Ing. G. Angelini

Il dirigente di Ufficio
Ing. G. Russo

DETERMINAZIONE DEL DIRIGENTE UFFICIO PROGRAMMAZIONE VIA E POLITICHE ENERGETICHE/VAS 9 novembre 2010, n. 480

D.Lgs. 152/2006 e s.m.i. - Procedura di verifica di assoggettabilità a Valutazione Ambientale Strategica - Piano Regolatore di ampliamento cimiteriale in variante al PRG - anno 2010 - Autorità procedente: Comune di Capurso (BA) - Settore Lavori Pubblici.

L'anno **2010 addì** 09 del **mese** di Novembre in Modugno, nella sede del Servizio Ecologia, il dirigente dell'Ufficio Programmazione VIA e Politiche Energetiche/VAS, Ing. Gennaro Russo ha adottato il seguente provvedimento.

Premesso che:

- con nota prot. n. 19929 del 17.09.2010, acquisita al prot. Uff. n. 13030 del 13.10.2010, il Comune di Capurso (BA) - Settore Lavori Pubblici - presentava istanza di verifica di assoggettabilità a VAS ai sensi dell'art. 12 del D.Lgs. 152/2006 e s.m.i., per il Piano regolatore di ampliamento cimiteriale in variante al PRG - anno 2010 - del Comune di Capurso (BA).

Espletate le procedure di rito e valutati gli atti tecnico-amministrativi, si riportano in modo sintetico le risultanze dell'analisi della documentazione fornita.

- Oggetto del presente provvedimento è il Piano regolatore di ampliamento cimiteriale in variante al PRG - anno 2010 - del comune di Capurso (BA);
- Ai fini della verifica di assoggettabilità a VAS, il Comune di Capurso, in qualità di Autorità procedente, ha trasmesso all'Autorità competente la seguente documentazione:
  - Elaborato di verifica di assoggettabilità a V.A.S. anche in formato CD

Si rileva che il piano proposto riveste le seguenti caratteristiche.

- L'area di intervento interessa un suolo di circa 11.000 mq ubicato nel Comune di Capurso (BA), delimitato a sud da pubblica viabilità comunale

derivata dalla via per Triggiano, a nord ed ovest da terreni agricoli di proprietà privata mentre ad est da viabilità secondaria a fondo cieco da cui si accede all'ingresso laterale. L'attuale impianto cimiteriale dista all'incirca mt 250 dalla SS 100 e di circa mt 60 dalla strada provinciale S.P. Triggiano-Capurso.

- Dall'esame del vigente PRG del Comune di Capurso si desume come le aree circostanti l'attuale cimitero abbiano destinazione agricola (E1), pertanto, l'attuazione del presente piano di ampliamento comporta mutamento di destinazione d'uso dei suoli e quindi necessità di formazione di variante urbanistica al PRG ai sensi delle vigenti disposizioni.
- Il Piano prevede un ampliamento che soddisfi le esigenze dell'Amministrazione comunale per un periodo non inferiore ad un decennio, in sostanza l'attuale intervento prevede la costruzione di loculi collettivi per un totale di n° 720 posti salma, campo per inumazioni per un totale di 936 mq, tombe private articolate in 2, 4, 6 e 8 posti per totali 400 posti salma, n° 1 ossario (n° 183 cellette) e n° 1 vano deposito, di un parcheggio principale posto ad angolo tra la via del cimitero e la via per Triggiano (il tutto esteso per circa 5.500 mq) e di un parcheggio antistante l'ampliamento cimiteriale in progetto (circa 650 mq) contenente l'ingresso carrabile.
- Relativamente al sistema viario, l'attuale ampliamento è posto in adiacenza all'impianto esistente ed a questo collegato mediante n° 2 varchi di accesso già pre-inseriti nel vecchio cimitero.

Per quanto attiene più specificatamente gli aspetti della valutazione ambientale strategica, risulta quanto di seguito riportato.

- Il documento di Verifica di assoggettabilità a VAS è costituito dai seguenti elementi:
  - inquadramento normativo del P.d.l.;
  - tipologia delle azioni e delle opere previste in progetto;
  - complementarietà con altri piani e/o progetti;
  - individuazione dei potenziali impatti;
  - misure mitigative e compensative
- Per quanto riguarda l'interferenza con altri piani e/o progetti, nella relazione si afferma che "*al momento non vi sono previsioni della coesistenza o complementarietà di altri Piani o Programmi avviati o adottati dal Comune di Capurso che possano avere, in qualche modo, interferenza con la progettazione dell'ampliamento cimiteriale"*.
- Per quanto riguarda l'analisi dello stato dell'ambiente e i vincoli presenti, dalla documentazione presentata, si evince principalmente che:
  - non sussistono aree vincolate dal punto di vista paesaggistico; così come riportato nella relazione "*nell'area non è presente alcun elemento individuato dal PUTT/P"*e l'analisi del report fotografico evidenzia "*un generale rimaneggiamento ed il carattere periurbano delle aree su cui insiste l'intervento in esame*";
  - dal punto di vista naturalistico non sono presenti zone SIC-ZPS e aree naturali protette; nello studio presentato si afferma che attualmente l'area oggetto di ampliamento è utilizzata a scopo prettamente agricolo;
  - l'indagine effettuata sulla cartografia periodicamente redatta dalla Autorità di Bacino della Puglia, come dichiarato nella relazione, "*non mostra la presenza di elementi di pericolosità idraulica, o pericolosità geomorfologica*"; nell'area in esame non sono presenti elementi dell'idrografia superficiale;
- L'analisi delle criticità ambientali ha riguardato le singole tematiche ambientali (aria, acqua, suolo, rumore, flora e fauna, paesaggio, rifiuti), individuando per ciascuna di esse i fattori di disturbo prodotti dal Piano e le relative misure di mitigazione, sia per la fase di cantiere che per quella di esercizio. Si rileva che l'analisi è poco approfondita relativamente alle caratteristiche del suolo e della falda acquifera sottostante, che potrebbero subire contaminazioni dal processo di decomposizione dei cadaveri, nonché relativamente all'eventuale presenza nell'intorno dell'area interessata di pozzi utilizzati per uso idropotabile o irriguo.
- Per le fasi di cantiere vengono indicati come impatti significativi sull'ambiente quelli riconducibili allo scotico del terreno vegetale e lo scavo di sbancamento per la bonifica del piano di posa, allo scavo di fondazione dei manufatti previsti, alla demolizione di eventuali strutture di fabbricati ai margini della strada (vecchie recinzioni, piccoli manufatti), alla produzione di rumori e vibrazioni. Le misure di mitigazione previste sono relative alla umidificazione dei depositi temporanei di terre e delle vie di transito da e per il cantiere, sistemi di ricopertura dei cassoni con

teloni, per limitare al minimo le emissioni di polveri, allo stoccaggio in apposite aree della frazione vegetale proveniente dallo scotico e in parte dallo scavo di sbancamento per essere successivamente impiegata per la sistemazione a verde, alla raccolta differenziata dei rifiuti allo scopo di mantenere separate le frazioni riciclabili da quelle destinate allo smaltimento in discarica, allo smantellamento delle installazioni provvisorie al termine dei lavori per consentire il recupero ambientale delle aree.

- Per la fase di esercizio gli impatti più significativi fra quelli individuati sono riconducibili essenzialmente all'occupazione e consumo di suolo, alle modifiche della regimazione delle acque, all'incremento di traffico dovuto agli spostamenti fra il centro abitato di Capurso e l'area cimiteriale, all'immissione di inquinanti nel suolo. Le misure di mitigazione proposte riguardano essenzialmente la piantumazione di idonee essenze vegetali (autoctone) nelle porzioni destinate al verde, e l'eventuale riutilizzo delle acque meteoriche di dilavamento delle superfici destinate a parcheggio, preventivamente trattate, per usi irrigui e giardinaggio in genere. Si precisa invece che, per quanto riguarda l'area cimiteriale propriamente detta, le acque meteoriche verranno convogliate e smaltite nella preesistente rete di fogna bianca.

PERTANTO

sulla base degli elementi contenuti nella documentazione presentata e per tutto quanto sopra esposto, **si ritiene di escludere dalla procedura di VAS il piano in oggetto** con le prescrizioni di seguito riportate per renderne compatibile l'attuazione con gli obiettivi di sostenibilità ambientale, mitigandone gli impatti sull'ambiente:

- verificare l'eventuale presenza, nell'intorno dell'area interessata dal piano, di pozzi utilizzati per uso idropotabile o irriguo e la profondità della falda acquifera, assicurando opportune distanze di protezione della risorsa idrica da eventuali contaminazioni, alle luce delle normative vigenti;
- integrare, all'atto di approvazione del Piano, le Norme Tecniche di Attuazione e gli elaborati progettuali, con tutte le misure di mitigazione proposte nell'ambito della verifica di assoggettabilità alla VAS e con le seguenti indicazioni:
  - sia fatta salva la ripiantumazione degli individui vegetali già esistenti e/o si utilizzino specie vegetali autoctone tipiche della macchia mediterranea, tenendo anche conto del tipo di vegetazione presente e previsto nell'intorno;
  - per i parcheggi pubblici privilegiare l'uso di pavimentazioni drenanti, e prevedere un'adeguata sistemazione a verde;
  - per la pubblica illuminazione privilegiare sistemi a basso consumo energetico;
- nella fase attuativa del piano prevedere le seguenti misure di mitigazione per le fasi di cantiere:
  - ad evitare inquinamento potenziale della componente idrica, è opportuno che venga rispettato il principio del minimo stazionamento presso il cantiere dei rifiuti di demolizione;
  - nelle fasi costruttive utilizzare soluzioni impiantistiche locali (isole ecologiche) per migliorare gli effetti della raccolta differenziata e le operazioni di raccolta e trasferimento dei rifiuti;
  - per quanto riguarda l'energia, adottare tutte le migliori tecnologie possibili per il contenimento dei consumi;
  - nel caso in cui la realizzazione delle opere e manufatti preveda l'emungimento di acqua dal sottosuolo o l'interferenza dei lavori con la falda, al fine della sua tutela, occorrerà attenersi alle misure di salvaguardia e di tutela per le zone interessate da contaminazione salina presenti nel piano di Tutela delle Acque; prevedere inoltre, dove possibile, l'utilizzo di materiale di recupero, di tecniche e tecnologie che consentano il risparmio di risorse ed inoltre di avviare a recupero i materiali di scarto derivanti dalle opere a farsi;
  - qualora i lavori per la realizzazione delle opere e manufatti prevedano l'espianto di alberi di ulivo, si privilegi la loro ricollocazione nelle aree verdi previste; nel caso di ulivi monumentali occorre far riferimento alla L.R. 14/2007.
- inoltre, nell'ambito di apposite iniziative dell'Amministrazione comunale o di convenzioni/accordi stipulati tra la stessa Amministrazione e soggetti privati o altri enti:
  - prevedere opportune misure volte a favorire i sistemi di trasporto pubblico locale e la mobilità lenta (pedonale e ciclabile) per gli spostamenti tra l'area cimiteriale e il centro urbano (es. attraversamenti pedonali/ciclabili regolati, dissuasori di velocità, percorsi ciclabili, pedo-

nali o percorsi promiscui pedonali/ciclabili);
- favorire il servizio della raccolta differenziata dei rifiuti all'interno e all'esterno dell'area;
- prevedere un monitoraggio dell'inquinamento del suolo e dell'acquifero sotterraneo mediante indagini in loco.

Il presente parere è relativo alla sola verifica di assoggettabilità a Valutazione Ambientale Strategica del piano proposto e non esclude né esonera il soggetto proponente alla acquisizione di ogni altro parere e/o autorizzazione per norma previsti, ivi compresi i pareri di cui alla L.R. 11/01 e al D.Lgs. 152/06 e s.m.i. in materia di Valutazione di Impatto Ambientale qualora ne ricorrano le condizioni per l'applicazione. Il presente parere è altresì subordinato alla verifica della legittimità delle procedure amministrative messe in atto.

Vista la Legge Regionale 4 febbraio 1997 n. 7;

Vista la deliberazione della Giunta regionale n. 3261 del 28/7/98 con la quale sono state emanate direttive per la separazione delle attività di direzione politica da quelle di gestione amministrativa;

Viste le direttive impartite dal Presidente della Giunta Regionale con nota n. 01/007689/1-5 del 31/07/98;

Visto il D.Lgs. 152/2006 e s.m.i.;

Richiamato il paragrafo 4 della circolare 1/2008 del Settore Ecologia di cui alla DGR n. 981 del 13.06.2008;

"COPERTURA FINANZIARA AI SENSI DELLA L.R. 28/01 E S.M.I."

Il presente provvedimento non comporta implicazioni di natura finanziaria sia di entrata che di spesa e dallo stesso non deriva alcun a carico del bilancio regionale.

Tutto ciò premesso il dirigente dell'Ufficio Programmazione VIA e Politiche Energetiche/VAS,

DETERMINA

- di ritenere il Piano Regolatore di ampliamento cimiteriale - anno 2010 - in variante al PRG, Autorità procedente: Comune di Capurso (BA) - Settore Lavori Pubblici, **escluso dalla procedura di V.A.S. per tutte le motivazioni e con tutte le prescrizioni espresse in narrativa e che qui si intendono integralmente riportate**;

- di notificare il presente provvedimento agli interessati a cura del Servizio Ecologia;

- di far pubblicare il presente provvedimento sul BURP;

- di dichiarare il presente provvedimento esecutivo;

- di trasmettere copia conforme del presente provvedimento al Servizio Segreteria della Giunta Regionale.

I sottoscritti attestano che il procedimento istruttorio loro affidato è stato espletato nel rispetto della vigente normativa regionale, nazionale e comunitaria e che il presente schema di provvedimento, dagli stessi predisposto ai fini dell'adozione da parte del Dirigente dell'Ufficio Programmazione VIA e Politiche Energetiche/VAS, è conforme alle risultanze istruttorie.

Il funzionario istruttore
Sig. Mario Mastrangelo

Il dirigente di Ufficio
Ing. G. Russo

DETERMINAZIONE DEL DIRIGENTE UFFICIO PROGRAMMAZIONE VIA E POLITICHE ENERGETICHE/VAS 9 novembre 2010, n. 481

L.R. N. 11/2001 - Procedura di Valutazione di Impatto Ambientale - Progetto per la realizzazione di una struttura turistico-ricettiva in loc. Serriccella, nel Comune di Porto Cesareo (Le) - Proponente: New Company S.r.l.

L'anno 2010 addì 09del mese di Novembre in Modugno (Ba), presso il Servizio Ecologia,

IL DIRIGENTE L'UFFICIO VIA/VAS

Ing. Gennaro RUSSO, sulla scorta dell'istruttoria amministrativo-istituzionale espletata dall'Ufficio Programmazione V.I.A. e Politiche Energetiche e dell'istruttoria tecnica svolta dal Comitato Reg.le di V.I.A. (*R.R. approvato con D.G.R. N. 1859/09 art.1, art. 4 c. 6, art. 11 c. 4*), ha adottato il seguente provvedimento:

- con nota acquisita al prot. n. 11644 del 05.10.2005 il sig. Zero Michele, in qualità di Amministratore Unico della New Company S.r.l., con sede legale in Terlizzi (Ba) - alla Via Pozzo Misuriello, 13 - trasmetteva, ai sensi della L.R. n. 11/2001, la richiesta di Valutazione di Impatto Ambientale, comprensiva di Valutazione di Incidenza Ambientale, per il progetto concernente la realizzazione di una struttura turistico-ricettiva all'aperto in loc. Serriccelle, nel Comune di Porto Cesareo (Le).
  Alla predetta istanza allegava la documentazione richiesta dalla normativa di riferimento;

- con nota prot. n. 13394 del 22.11.2005 il Servizio Ecologia invitava il proponente a provvedere al deposito degli elaborati progettuali presso il Comune di Porto Cesareo la Provincia di Lecce, nonché alle pubblicazioni di rito concernenti l'avviso di deposito.
  Con la stessa nota si richiedeva il parere di competenza ai sopracitati enti, territorialmente interessati;

- con nota pervenuta in data 30.12.2005 la società proponente comunicava di aver provveduto dell'annuncio dell'avvenuto deposito dello studio di impatto ambientale, così come disposto dall'art. 11, commi 1 e 2, L.R. n. 11/2001, su "*Il Messaggero*" (quotidiano a diffusione nazionale) del 03.11.2005, il "*Quotidiano di Bari"* (quotidiano a diffusione locale) del 02.11.2005 e sul B.U.R.P. n.137 del 03.11.2005;

- con nota acquisita al prot. n. 2459 del 28.02.2006 il Comune di Porto Cesareo - **Settore V** - *Assetto del Territorio Ambiente Urbanistica Edilizia* - trasmetteva copia dell'osservazione pervenuta da parte del Coordinamento delle Associazioni Ambientaliste di Porto Cesareo *(Legambiente - Italia Nostra - Arneomare*) relativamente all'intervento proposto;

- con nota prot. n.7749 del 22.06.2006 il Servizio Ecologia trasmetteva le predette osservazioni al proponente, con invito a presentare controdeduzioni ai sensi dell'art. 12, comma 3 L.R. n.11/2001;

- con nota pervenuta in data 28.09.2006 l'istante riscontrava la nota sopra esplicitata e trasmetteva le controdeduzioni richieste;

- con nota prot. n. 117442 del 12.10.2006 il Dirigente dell' Ufficio Parchi e Riserve Naturali, presso l'Assessorato all'Ecologia della Regione Puglia trasmetteva il motivato parere negativo concernente la Valutazione di Incidenza Ambientale dell'intervento in discussione;

➢ **Il Comitato Reg.le di V.I.A. nella seduta del 14.12.2006, esaminati gli atti e la documentazione progettuale, considerate le osservazioni pervenute, rilevava quanto segue:**

"*L'intervento per il quale si chiede il parere consiste nella realizzazione di una struttura extra-alberghiera (campeggio) in località Serricella nel comune di Porto Cesareo (LE). Il terreno su cui si intende realizzare l'opera si estende su una superficie di 56.430 mq di proprietà della società "New Company S.r.l." con sede in Terlizzi*.

Il progetto, così come si evince dalla documentazione pervenuta, prevede la realizzazione di sette corpi di fabbrica, identificati con le lettere da "A" a "G" e descritti sinteticamente come segue:

- *corpo di fabbrica "A" comprende gli uffici della direzione del campeggio ed altri servizi su complessivi mq 163,94;*
- *corpo di fabbrica "B" è destinato all'alloggio del custode e sale per la ristorazione su complessivi mq 2005,25;*
- *corpo di fabbrica "C" è destinato ai servizi commerciali complementari su complessivi mq 292,34;*
- *corpi di fabbrica "D" ed "E" ospitano i servizi idrosanitari collettivi su complessivi mq 874,48;*

- *corpo di fabbrica "F" è formato dalle 260 piazzole di sosta per le roulottes per una recettività massima di 1000 ospiti, così come previsto in progetto;*
- *corpo di fabbrica "G" è costituito dai servizi della piscina coperta su complessivi mq 231,50;*
- *parcheggio per 324 posti macchina esteso su 8000 mq.*

La zona di intervento ricade nella zona 1 della Riserva Naturale Orientata Regionale "Palude del Conte e Duna Costiera" e rientra nel pSIC IT9130001 "Torre Colimena" e non nel pSIC IT9150027 "Palude del Conte - Dune di Punta Prosciutto" - così come risulta dalla documentazione pervenuta. Di seguito si riporta la scheda del pSIC IT9130001 "Torre Colimena".

DENOMINAZIONE: TORRE COLIMENA

DATI GENERALI

Classificazione:	***proposto Sito d'Importanza Comunitaria (pSIC)***
Codice:	***IT9130001***
Data compilazione schede:	***01/1995***
Data proposta SIC:	***06/1995 (D.M. Ambiente del 3/4/2000 G.U.95 del 22/04/2000)***
Estensione:	***ha 283***
Altezza minima:	***m 0***
Altezza massima:	***m 100***
Regione biogeografica:	***Mediterranea***
Provincia:	***Taranto***
Comune/i:	***Manduria***
Comunità Montane:	
Riferimenti cartografici:	***IGM 1:50.000 fg. 511***

CARATTERISTICHE AMBIENTALI

L'area della salina ospita alcune vecchie costruzioni un tempo adibite a deposito del sale. Il paesaggio costiero e' dominato da una torre cinquecentesca a pianta quadrata. La vegetazione alofila e le dune sono di grande valore vegetazionale. Il sito comprende, inoltre, lembi di macchia mediterranea e un boschetto di lecci. Vi e' la presenza di interessanti Garighe di Euphorbia spinosa.

HABITAT DIRETTIVA 92/43/CEE

Perticaie alofile mediterraneee e termoatlantiche (Arthrocnemetalia Fruticosae)	***1%***
Lagune (*)	***4%***
Perticaia costiera di Ginepri (*)	***3%***
Vegetazione annua delle linee di deposito marine	***1%***
Steppe salate (*)	***2%***
Foreste di Quercus ilex	***1%***
Erbari di posidonie (*)	***80%***
Percors substeppici di graminee e piante annue (Thero-brachypodietea) (*)	***4%***

SPECIE FAUNA DIRETTIVA 79/409/CEE E 92/43/CEE all. II

Mammiferi:

Uccelli:	***Anas querquedula; Alcedo atthis; Ardea purpurea; Ardeola ralloides; Circus aeruginosus; Egretta garzetta; Himantopus; Anas crecca; Gallinago gallinago; Plegadis falcinellus; Recurvirostra; Tringa glareola; Ixobrychus minutus.***
Rettili e anfibi:	***Elaphe quatuorlineata***
Pesci:	
Invertebrati:	

SPECIE FLORA DIRETTIVA 92/43/CEE all. II

VULNERABILITA':

La vegetazione alofila (Puccinellio festuciformis - Arthrocnemetum fruticosi) è particolar-

mente fragile. Gli altri habitat avrebbero intrinsecamente una fragilità più bassa, ma tuttavia sono soggetti a varie cause di degrado. In particolare la macchia viene sistematicamente distrutta per far posto ad aree agricole ed a lottizzazioni. La duna è degradata dall'eccessiva frequentazione antropica stagionale, che si traduce in parcheggi sull'area dunale e nell'apertura di varchi che interrompono la continuità del cordone dunale.

(*) Habitat definiti prioritari ai sensi della Direttiva 92/43/CEE: habitat in pericolo di estinzione sul territorio degli Stati membri, per la cui conservazione l'Unione Europea si assume una particolare responsabilità'.

L'intervento, quindi, ricade all'interno di un'area di grande importanza naturalistica. In particolare, l'area di progetto, così come mostrato nella tavola allegata allo studio di impatto ambientale "carta della vegetazione" (MARCHIORI, 2003), è interessata dalla presenza dell'habitat costituito dalla gariga a timo individuata in un precedente studio di MARCHIORI et al. (2000) come habitat integrativo (o aggiuntivo) in quanto meritevoli di tutela a livello nazionale per i quali è stato chiesto l'inserimento nei futuri aggiornamenti dell'allegato della Direttiva. Proseguendo verso la linea di costa, nelle immediate adiacenze dell'area di intervento, sul cordone dunale si segnala la presenza di una fascia di vegetazione arbustiva costituita prevalentemente da nuclei di Juniperus oxycedrus subsp. macrocarpa (ginepro coccolone). Tale fitocenosi rappresenta habitat prioritario della Direttiva 92/43/CEE (perticaia costiera di ginepri). Il cordone dunale attualmente versa in uno stato di degradazione dovuto all'eccessivo carico antropico causato anche dal transito e dalla sosta degli autoveicoli. Tale stato di degrado richiede una rigorosa progettazione di interventi di tutela e di rinaturalizzazione del sito, piuttosto che interventi infrastrutturali che rischiano di degradare ulteriormente le fitocenosi descritte.

Relativamente ai possibili impatti sulle specie e sugli habitat di interesse comunitario non si può non considerare che il confronto tra le ipotesi progettuali, le caratteristiche delle vegetazione reale presente all'interno dell'area di progetto e quanto previsto dall'art. 5 comma 2 della L.R. 15 marzo 2006, n. 5 "Istituzione della riserva naturale orientata regionale 'Palude del Conte e Duna Costiera - Porto Cesareo" (Norme generali di tutela del territorio e dell'ambiente naturale) fa apparire evidente il contrasto tra il progetto e le esigenze di tutela del sito. La presenza della gariga a timo, sebbene ulteriormente degradata dal periodico passaggio del fuoco è già un elemento ostativo alla realizzazione dell'intervento di per sé rilevante dato che la realizzazione delle differenti opere precedentemente descritte sottrarrebbe di fatto in modo permanente questo specifico habitat. A tale riguardo le proposte misure di mitigazione relative all'impatto dell'intervento sulla vegetazione appaiono insufficienti e poco approfondite dal punto di vista tecnico.

Inoltre, l'area di intervento ricade all'interno della zona 1 della Riserva Naturale Orientata Regionale "Palude del Conte e Duna Costiera". La L.R. 15 marzo 2006, n. 5, istitutiva della Riserva, all'art. 5 (Norme generali di tutela del territorio e dell'ambiente naturale) comma 1 recita quanto segue: "Sull'intero territorio della Riserva naturale orientata regionale "Palude del Conte e Duna Costiera - Porto Cesareo" sono vietate le attività e le opere che possono compromettere la salvaguardia del paesaggio e degli ambienti naturali tutelati con particolare riguardo alla flora e alla fauna protette e ai rispettivi habitat" e al comma 2 specifica che "Fino all'approvazione del Piano di cui all'articolo 7 è fatto divieto di: a) costruire nuovi edifici od opere all'esterno dei centri edificati così come delimitati ai sensi della legge 22 ottobre 1971, n. 865 (Programmi e coordinamento per l'edilizia residenziale pubblica). Per gravi motivi di salvaguardia ambientale il divieto è esteso anche all'area edificata compresa nel perimetro indicato; b) mutare la destinazione dei terreni, fatte salve le normali operazioni connesse allo svolgimento, nei terreni in coltivazione, delle attività agricole, forestali e pastorali.

Alla luce delle considerazioni precedentemente esposte, e del possibile degrado e perturbazione degli habitat presenti nel sito causati dalla realizzazione dell'intervento, si esprime parere negativo ai fini della sola valutazione di incidenza".

Il Comitato, alla luce delle risultanze emerse dall'istruttoria e considerato il parere espresso nella valutazione di incidenza dall'ufficio Parchi dell'Assessorato all'Ecologia della Regione

Puglia, esprime pare sfavorevole alla realizzazione dell'intervento in argomento.".

Considerato quanto sopra evidenziato il Servizio Ecologia, con nota prot. n. 575 del 10.01.2007, ai sensi dell'art. 10 bis della Legge n. 241/90, così come introdotto dall'art. 6 della Legge n. 154/2005, comunicava al proponente che stava provvedendo ad adottare formale provvedimento con esito negativo e pertanto invitava la stessa, entro il termine di dieci giorni, a trasmettere per iscritto osservazioni, eventualmente corredate da documentazione;

- con nota acquisita al prot. n. 2832 del 16.02.2007 il proponente riscontrava la nota sopra esplicitata e trasmetteva le controdeduzioni richieste;

- con nota acquisita al prot. n. 8767 del 31.05.2007 il *Settore Ambiente e Territorio* della Provincia di Lecce trasmetteva la Determinazione Dirigenziale n. 1039 del 20.04.2007 dalla quale si evinceva il **motivato parere sfavorevole di compatibilità ambientale** all'intervento in oggetto;

- con nota prot. n. 12483 del 27.09.2010 l' Ufficio Parchi e Tutela delle Biodiversità esaminate le controdeduzioni pervenute, si esprimeva come di seguito riportato:
  ***(L'area di intervento)**: "L'area oggetto di intervento interessa in minima parte la depressione retrodunale oggetto di specifica tutela e non insiste direttamente sul cordone dunale in quanto ricade quasi totalmente nell'ambito della zona aperta con vegetazione rada o assente classificata come Area percorsa da incendi (...)" e, inoltre, "analizzando un ambito territoriale più esteso comprendente l'area in esame si rileva che questa confina con:*
  - *zone aperte con vegetazione rada o assente; tra la vegetazione rada si hanno steppe xerofile ed alofite oltre alle tundre ed aree calanchive;*
  - *territori modellati artificialmente ossia zone urbanizzate ed aree a tessuto urbano discontinuo in cui si hanno edifici. Gli edifici, la viabilità e le superfici ricoperte artificialmente coprono dal 50 all'80% della superficie totale;*
  - *territori agricoli - colture permanenti vigneti"*

  A tale riguardo, si giudica quanto mai impreciso il riferimento alla presenza, nella zona di intervento, di ***tundre*** - così come dichiarato - poiché si evidenzia che tale bioma, caratterizzato dall'assenza di alberi, si ritrova nella zona artica il cui clima è definito da un numero di giorni (nell'arco dell'anno) con temperatura media superiore a °0 inferiore 188 e da un numero di giorni con temperatura media maggiore di 10° inferiore a 120 (PlGNATTI, 1995).
  Risulta quindi evidente la differenza con le caratteristiche climatiche, spiccatamente mediterranee, che contraddistinguono la zona in esame e che concorrono a determinare le forme di vegetazione presenti nella zona.
  Altrettanto imprecisa appare la segnalazione di aree calanchive, in realtà insussistenti, non essendo possibile osservare nella zona in questione alcuna formazione geologica riconducibile a quanto definito come calanco: "Si chiama calanco ciascuno dei solchi profondi, stretti, ripidi, separati da creste sottili a lama di coltello, prodotti da processi erosivi e franosi innescati dalle acque di ruscellamento nei suoli in pendio ad elementi fini, impermeabili ma disgregabili, quali argille, argille-marnose, marne-argillose, ecc." (PUGLISI).
  Si rileva, inoltre, che la dichiarazione secondo la quale "*l'area di intervento ricade quasi totalmente nell'ambito della zona aperta con vegetazione rada o assente classificata come* ***Area percorsa da incendi*** induce a considerare l'intervento precluso ai sensi della L. 353/2000 art. 10 comma 1: "*Le zone boscate ed i pascoli i cui soprassuoli siano stati percorsi dal fuoco non possono avere una destinazione diversa da quella preesistente all' incendio per almeno quindici anni*"
- ***(La soluzione progettuale)***. Non appare assolutamente condivisibile l'affermazione secondo la quale l'intervento è: "(...) *volto ad integrarsi al meglio alla realtà paesaggistica del Comune di Poto Cesareo ed in particolare alla località balneare "Punta Grossa " che non comporta trasformazioni rilevanti di territorio (...)*" considerato che esso insiste su una porzione di territorio nella quale, come già evidenziato nel parere espresso in precedenza da questo Ufficio sulla base della documentazione trasmessa dalla

medesima Società proponente, è presente una gariga a timo (MARCHIORI, 2003).
In accordo con la definizione data dallo stesso Autore essa "*è una vegetazione caratterizzata da specie xerofile arbustive. Essa è distribuita prevalentemente lungo il litorale roccioso dove è interpretabile come uno stadio di regressione della macchia mediterranea della facies litoranea, caratterizzata dalle presenze dei ginepri* (Juniperus oxycedrus e Juniperus phoenicea). *Queste ultime entità compaiono infatti sporadiche all'interno della gariga*" (MARCHIORI et al., 2000).
Questo habitat, sebbene non sia di importanza comunitaria, è ritenuto di elevato valore naturalistico e contribuisce alla formazione di corridoi ecologici ed è ritenuto meritevole di tutela a livello nazionale come "habitat aggiuntivo" per i quali è stato chiesto l'aggiornamento nei futuri aggiornamenti dell'allegato della Direttiva "Habitat" ((MARCHIORI et al., op. cit.).
In definitiva, si ritiene che, la soluzione progettuale, una volta realizzata, determini impatti irreversibili sia diretti poiché la costruzione della struttura determina inevitabilmente la distruzione della vegetazione ivi presente (si avrebbe la perdita di 5,6 ettari di gariga a timo sui circa 26 ora presenti nel territorio comunale, (MARCHIORI, op. cit.)) sia indiretti, aumentando la pressione antropica che si aggiunge a quella già in atto in un territorio contraddistinto da un incontrollato sviluppo dell'edilizia turistico-residenziale che ha già determinato rilevanti impatti sulle componenti naturali del territorio medesimo;
- ***(Contestazione del codice SIC).*** Si sottolinea che il confronto dell'area oggetto di intervento con i perimetri ufficiali dei Siti Rete natura 2000 dimostra la correttezza del rilievo già precedentemente espresso e, comunque, l'eventuale diversa denominazione del SIC è del tutto irrilevante ai fini del giudizio sugli impatti prodotti dall'eventuale realizzazione dell'opera sull'habitat descritto in precedenza;

Il parere espresso da questo Ufficio non poteva tener conto di quanto sancito dalla L.R. 15 marzo 2006, n. 5, e specificatamente di quanto riportato all'art. 5 comma 2.

Si conferma, pertanto, il parere negativo sulla realizzazione dell'intervento.

➢ **Nella seduta del 20.10.2010 il Comitato Reg.le di V.I.A., cui compete la responsabilità dell'istruttoria tecnica ai sensi del c. 6, art. 4 e del c. 4, art. 11 del R.R. approvato con D.G.R. n. 18589/09, prendeva atto del parere prot. n. 12483/2010 espresso dall' Ufficio Parchi e Tutela delle Biodiversità, ne condivideva il contenuto e quindi confermava il parere negativo di compatibilità ambientale sull'intervento proposto.**

Vista la L.R. 4 febbraio 1997 n. 7;

Vista la deliberazione della Giunta Regionale n. 3261 del 28/7/98 con la quale sono state emanate direttive per la separazione delle attività di direzione politica da quelle di gestione amministrativa;

Viste le direttive impartite dal Presidente della Giunta Regionale con nota n. 01/007689/1-5 del 31/7/98;

Vista la L.R. n. 11/2001 e ss.mm.ii.;

Richiamati gli articoli 15, 18 e 21 della L.R. n. 11/2001 e ss.mm.ii.;

Visto il D. Lgs. 152/2006 e s.m.i.;

Vista la Deliberazione della Giunta Regionale n. 1859 del 13.10.2009 con la quale è stato approvato il Regolamento Regionale del Comitato Reg.le di Valutazione di Impatto Ambientale, ai sensi dell'art. 28, L.R. n. 11/2001 e ss.mm.ii.;

Visto in particolare il c. 2 art. 2 del predetto Regolamento che testualmente recita:
"Le competenze del Comitato comprendono:
a) L'esame tecnico del progetto ovvero delle diverse alternative progettuali presentate dal proponente, nonché della documentazione tecnica a corredo (SIA);
b) L'individuazione e la quantificazione degli impatti diretti ed indiretti dei progetti sulle diverse componenti ambientali (suolo, sotto-

suolo, acque, aria, paesaggio) e sugli elementi che ne fanno parte (l'uomo, la fauna e la flora, il clima, il paesaggio, i beni materiali, il patrimonio culturale) e le interazioni tra questi; la valutazione delle misure proposte per eliminare o mitigare gli impatti negativi previsti; la valutazione degli eventuali sistemi di monitoraggio della compatibilità ambientale dei progetti proposti dal proponente;

c) L'analisi dei contenuti di tutte le osservazioni, delle controdeduzioni, dei pareri e quant'altro afferente il progetto in esame e di tutta la documentazione agli atti;

d) L'esposizione e la discussione, in sede plenaria, dei contenuti salienti di tale documentazione;

e) La formulazione di un parere sull'impatto ambientale del progetto, opera o intervento proposto.

Sulla base del parere espresso dal Comitato, il Dirigente della struttura competente adotta il provvedimento finale, denominato "*Giudizio di compatibilità ambientale*".

ADEMPIMENTI CONTABILI DI CUI ALLA L.R. N. 28/01 e s. m. ed i.

Dal presente provvedimento non deriva alcun onere a carico del bilancio regionale.

Tutto quanto sopra premesso, sulla base del parere espresso dal Comitato Reg.le di V.I.A., così come previsto dall'art. 2, comma 2 (ultimo capoverso) del precitato Regolamento Regionale e dell'istruttoria tecnica svolta dall'Ufficio Parchi e Tutela della Biodiversità

DETERMINA

- **di esprimere**, **per tutte le motivazioni espresse in narrativa che qui si intendono integralmente riportate**, ed in conformità a quanto disposto dal Comitato Regionale per la V.I.A. nella seduta del 20.10.2010, **parere sfavorevole di compatibilità ambientale** per il progetto concernente la realizzazione di una struttura turistico-ricettiva all'aperto in loc. Serriccelle, nel Comune di Porto Cesareo (Le), proposto dal sig. Zero Michele, in qualità di Amministratore Unico della New Company S.r.l., con sede legale in Terlizzi (Ba) - alla Via Pozzo Misuriello, 13 -

- **Di notificare** il presente provvedimento agli interessati a cura del Settore Ecologia;

- **Di far pubblicare**, a cura del proponente, un estratto del presente provvedimento su un quotidiano nazionale e su un quotidiano locale diffuso nel territorio interessato, ai sensi dell'art. 13, comma 3, L.R. n. 11/2001;

- **Di far pubblicare,** a cura del Servizio Ecologia, il presente provvedimento sul B.U.R.P.;

- **Di dichiarare** il presente provvedimento esecutivo;

- **Di trasmettere** copia conforme del presente provvedimento alla Segreteria della G.R..

I sottoscritti attestano che il procedimento istruttorio affidatogli è stato espletato nel rispetto della normativa nazionale, regionale e comunitaria e che il presente schema di provvedimento, predisposto ai fini dell'adozione dell'atto finale da parte del Dirigente del Settore Ecologia, è conforme alle risultanze istruttorie.

Avverso la presente determinazione l'interessato, ai sensi dell'art. 3 comma 4° della L. 241/90 e ss. mm., può proporre ricorso giurisdizionale amministrativo al competente Tribunale Amministrativo Regionale per la Puglia entro il termine di 60 giorni dalla piena conoscenza dell'atto, o, in alternativa ricorso straordinario al presidente della Repubblica (ex D.P.R. 1199/1971) entro il termine di 120 giorni dalla sua conoscenza.

Il Funzionario
Istruttore PO VIA
Sig.ra C. Mafrica

Il Dirigente
dell'Ufficio VIA/VAS
Ing. G. Russo

DETERMINAZIONE DEL DIRIGENTE UFFICIO PROGRAMMAZIONE VIA E POLITICHE ENERGETICHE/VAS 12 novembre 2010, n. 482

L.R. n. 11/2001 e s.m.i. e D.Lgs. 152/2006 e s.m.i. - Proroga dell'efficacia del provvedimento disponente sulla verifica di assoggettabilità a Valutazione di Impatto Ambientale - Realizzazione di un parco eolico nel Comune di Rignano Garganico - Proponente: Gargano Energia Srl.

L'anno 2010 addì 12 del mese di novembre in Bari - Modugno presso la sede dell'Assessorato all'Ecologia - Servizio Ecologia - Ufficio V.I.A./V.A.S.

IL DIRIGENTE DELL'UFFICIO V.I.A./V.A.S.

Ing. Gennaro Russo, sulla scorta dell'istanza di proroga e della documentazione alla stessa allegata, ha adottato il seguente provvedimento.

- Con Determina Dirigenziale n. 676 del 20.12.2007, pubblicata sul BURP n. 24 del 12.02.20082, si è provveduto ad escludere dall'applicazione delle procedure di V.I.A., subordinatamente al rispetto di prescrizioni indicate nello stesso provvedimento, il progetto concernente la realizzazione di un parco eolico nel comune di Rignano Garganico (Fg), proposto da Gargano Energia Srl, avente sede legale in Rignano Garganico (Fg) in Contrada Villanova n. 19;

- con nota depositata il 27 settembre 2010, acquisita agli atti al prot. n. 12837 del 07.10.2010, la società proponente proponeva istanza di proroga del provvedimento di esclusione dalla procedura di VIA n. 676/2007, nella quale notiziava altresì l'Ufficio VIA della mancata conclusione del procedimento autorizzativo. Alla medesima nota la società trasmetteva la dichiarazione giurata del tecnico incaricato dall'impresa del "*nulla mutato*", attestando che "*non sono intervenute modifiche dello stato dei luoghi ove è prevista la realizzazione dell'impianto eolico, o modifiche normative sulla classificazione del territorio stesso*". Con successiva nota depositata il 09.11.2010 ed acquisita al prot. n. 14318 del 10.11.2010 dell'Ufficio, la società istante trasmetteva ulteriore documentazione consistente un una dichiarazione giurata del "nulla mutato" anche "*in relazione al regime normativo e vincolistico dell'area oggetto dell'intervento*".

✓ Considerato quanto sopra evidenziato e tenuto conto che il professionista incaricato ha attestato la conformità dei luoghi interessati dal parco eolico in argomento così come da documentazione a suo tempo prodotta per la richiesta di verifica di assoggettabilità a valutazione di impatto ambientale, si ritiene di prorogare per il periodo di (3) tre anni, decorrenti dalla data di scadenza dell'efficacia del provvedimento di cui l'istante ha chiesto la proroga, l'efficacia del parere espresso con Determina Dirigenziale n. 676 del 20 dicembre 2007 e pubblicato sul B.U.R.P. n. 24 del 12 febbraio 2008, fermo restando il rispetto delle condizioni e delle prescrizioni nello stesso provvedimento indicate.

✓ Considerato che per analogia a quanto disposto dall'art. 15 della L. R. 11/2001 e s.m.i. circa la proroga dell'efficacia del provvedimento di V.I.A., l'Ufficio ritiene di applicare la prefata disposizione anche al provvedimento che dispone sull'esclusione dalla procedura di verifica di assoggettabilità a VIA.

Vista la legge regionale 4 febbraio 1997 n. 7;

Vista la deliberazione della Giunta regionale n. 3261 del 28/7/98 con la quale sono state emanate direttive per la separazione delle attività di direzione politica da quelle di gestione amministrativa;

Viste le direttive impartite dal Presidente della Giunta Regionale con nota n. 01/007689/1-5 del 31/07/98;

Visto il R.R. 16/2006;

Vista la L.R. n. 11/2001 e s.m.i.;

Richiamati gli artt. 15, comma 3 e 21 della L.R. n. 11/2001 e s.m.i.;

Vista l'istanza di proroga del proponente l'opera e la documentazione alla stessa allegata.

COPERTURA FINANZIARIA AI SENSI DELLA L.R. N. 28/2001 e s.m.i.

La presente determinazione non comporta implicazioni di natura finanziaria sia di entrata che di spesa e dalla stessa non deriva alcun onere a carico del Bilancio regionale.

DETERMINA

- **di prorogare** per il periodo di tre anni decorrenti dalla data di scadenza dell'efficacia del provvedimento**,** ai sensi dell'art. 15, commi 3 e 4 della L.R. n. 11/2001 e s.m.i., per tutte le motivazioni indicate in narrativa e che qui si intendono integralmente riportate, **il parere di esclusione dall'applicazione delle procedure di V.I.A.** espresso con la Determina Dirigenziale n. 676 del 20 dicembre 2007, concernente la realizzazione di un parco eolico nel Comune di Rignano Garganico (Fg), proposto da Gargano Energia S.r.l., subordinatamente al rispetto delle prescrizioni riportate nella predetta Determina Dirigenziale n. 676/2007;

- **di far pubblicare** il presente provvedimento sul B.U.R.P.;

- **di dichiarare** il presente provvedimento esecutivo;

- **di trasmettere**, in originale, il presente atto al Servizio Segreteria della Giunta Regionale;

- **di notificare** il presente provvedimento all'interessato, a cura del Servizio Ecologia.

Il sottoscritto attesta che il procedimento istruttorio affidatogli è stato espletato nel rispetto della normativa nazionale, regionale e comunitaria e che il presente schema di provvedimento, predisposto ai fini dell'adozione dell'atto finale da parte del Dirigente dell'Ufficio V.I.A., è conforme alle risultanze istruttorie.

In ossequio a quanto disposto dall'art. 3 comma 4 della L. 241/1990 e s.m.i., avverso il presente provvedimento potrà essere proposto ricorso innanzi al Tribunale Amministrativo Regionale competente nel termine di sessanta giorni dalla piena conoscenza, o, alternativamente, ricorso straordinario al Presidente della Repubblica entro il termine di centoventi giorni dalla conoscenza.

Il funzionario istruttore amministrativo
Dr.ssa Giorgia Barbieri

Il Dirigente dell'Ufficio V.I.A./V.A.S.
Ing. Gennaro Russo

DETERMINAZIONE DEL DIRIGENTE UFFICIO PROGRAMMAZIONE VIA E POLITICHE ENERGETICHE/VAS 16 novembre 2010, n. 484

L.R. N. 11/2001 e ss.mm.ii., D.Lgs. 152/2006 e s.m.i. - Procedura di verifica di assoggettabilità a Valutazione Impatto Ambientale - Modifica all'impianto di produzione ammoniaca e urea diluite da localizzarsi nella zona industriale di Brindisi - Proponente: Peritas S.r.l.

L'anno 2010 addì 16 del mese di Novembre in Modugno (Ba), presso il Servizio Ecologia,

IL DIRIGENTE L'UFFICIO VIA/VAS

Ing. Gennaro RUSSO, sulla scorta dell'istruttoria amministrativo-istituzionale espletata dall'Ufficio Programmazione V.I.A. e Politiche Energetiche e dell'istruttoria tecnica svolta dal Comitato Reg.le di V.I.A. (*R.R. approvato con D.G.R. N. 1859/09 art.1, art. 4 c. 6, art. 11 c. 4*), ha adottato il seguente provvedimento:

- con nota acquisita al prot. n. 10472 del 30.07.2010 il sig. Cafaro Ferrero, in qualità di legale rappresentante della Peritas S.r.l. con sede legale in Brindisi, alla Via Giordano Bruno, 24, trasmetteva, ai sensi della L.R. n. 11/2001 e ss.mm.ii. e del D. Lgs. 152/2006 e s.m.i., la

richiesta di verifica di assoggettabilità a V.I.A per l'intervento concernente la modifica all' impianto di produzione di ammoniaca ed urea diluite, da localizzarsi nella zona industriale di Brindisi.
Alla predetta nota la società proponente allegava la documentazione progettuale prevista dalla normativa vigente;

- con successiva nota acquisita al prot n. 1044 dell'11.08.2010 il proponente trasmetteva, ad integrazione della documentazione già depositata, copia del quotidiano "*La Gazzetta del Mezzogiorno*" del 21.07.2010, recante la pubblicazione dell'avviso di deposito ai sensi dell'art. 24 del D. Lgs. 152/2006 e ss.mm.ii.;

- con nota acquisita al prot. n. 13006 del 13.10.2010 l'istante inviava i pareri già acquisiti dagli Enti di seguito elencati:
  - ✓ **Azienda Sanitaria Locale BR** che, con nota prot. n. 59223/72/10 del 29.09.2010 aveva espresso parere favorevole alla realizzazione delle opere in argomento con il rispetto delle seguenti prescrizioni:
    - *il fattore di servizio dell'impianto per la diluizione di ammoniaca e dì urea, riferito ai giorni/anno dì attività dovrà rimanere identico a quello della progettazione originaria, così come indicato nella relazione;*
    - *tutte le immissioni ed emissioni in atmosfera dovranno essere preventivamente autorizzate dalle competenti autorità ai sensi del DPR 203/88 e ss.mm.ii. costantemente monitorate e mantenute;*
    - *dovrà essere trasmessa al Dipartimento di Prevenzione ASL di Brindisi, al Dipartimento A.R.P.A. di Brindisi Settore Fisico Ambientale, al Sindaco del Comune di Brindisi ed alla Regione Puglia, Assessorato all'Ecologia, Ufficio Tutela della Qualità dell'Aria dall'inquinamento acustico, relazione contenente i limiti massimi di esposizione al rumore nell'ambiente esterno previsti dall'art. 6 del D.P.C.M. del 1° marzo 1991;*
    - *gli impianti dovranno essere conformi e mantenuti efficienti ai fini della prevenzione e sicurezza dei luoghi di lavoro ai sensi del D.lgs. 81/08 e ss.mm.ii.;.*
    - *il documento di valutazione dei rischi dovrà essere aggiornato al momento della messa in esercizio dell'impianto secondo quanto disposto al comma 3 dell'art. 29 del D. Lgs. 81/08 e ss.mm.ii…*";
  - ✓ **Settore Urbanistico e Assetto del Territorio del Comune di Brindis**i che, con nota prot. n. 66325 del 04.10.2010, aveva espresso parere favorevole all'intervento in argomento;
  - ✓ **Comando Provinciale Vigili del Fuoco di Brindisi** che, con nota prot. n. 10298 del 15.09.2010, rilevava la conformità del progetto alle norme di prevenzione incendi, subordinandolo all'osservanza di condizioni riportate nello stesso atto;
  - ✓ **Consorzio per l'Area di Sviluppo Industriale di Brindisi che,** con nota prot. n. 3679 del 14.09.2010 aveva rilasciato il nulla osta consortile n. 17 del 13.09.2010;
  - ✓ **ARPA Puglia, Dipartimento Provinciale Brindisi** che, con nota prot. n. 4156 del 07.09.2010, aveva espresso parere favorevole all'intervento in discussione;
  - ✓ **Comune di Brindisi - Settore Ambiente e SUAP** - che, con provvedimento n. 213 del 13.07.2010 aveva determinato la non assoggettabilità a V.I.A. dell'impianto proposto *ritenendo lo stesso compatibile al fine della salvaguardia paesaggistico-ambientale del territorio comunale, fatto salvo il parere favorevole di altri Enti/Uffici deputati al rilascio ed in particolare la conclusione dell'iter amministrativo relativo al rilascio del nuovo NOF, che tenga conto di eventuali mutate condizioni di riferimento ambientali, nonché fatto salvo il rispetto delle prescrizioni formulate in materia di:*
    - ***a)*** *Gestione dei rifiuti;*
    - ***b)*** *Gestione delle risorse idriche;*
    - ***c)*** *Consumi energetici;*
    - ***d)*** *Rischio incidenti;*
    - ***e)*** *La sistemazione a verde delle aree di servizio, la mitigazione degli impatti con la vicina area di Fiume Grande e l'inserimento paesaggistico dell'opera;*
    - ***f)*** *La viabilità ed i flussi di trafficio;*
    - ***g)*** *I livelli di emissioni acustiche;*
    - ***h)*** *L'inquinamento elettromagnetico atmosferico*,

espressamente indicate nella relazione istruttoria redatta dal Servizio Ecologia del Settore Ambiente del Comune di Brindisi, allegata alla precitata determinazione n. 213/2010 quale parte integrante e sostanziale della stessa.

Alla stessa nota veniva inoltre acclusa l'attestazione dell'avvenuta affissione dell'avviso pubblico, dal 14.05 al 13.06.2010, presso l'albo pretorio del Comune di Brindisi - *Settore Ecologia, Controllo e Risanamento Ambientale - Igiene Urbana e SUAP* -, con la specificazione che non erano pervenute osservazioni in merito all'intervento proposto, nonché copia della pubblicazione sul BURP n. 77 del 29.04.2010 recante la pubblicazione dell'avviso di deposito, così come previsto dal D. Lgs. 152/2006;

➢ **Il Comitato Reg.le di VIA nella seduta del 20.10.2010, cui compete la responsabilità dell'istruttoria tecnica ai sensi del c.6 art.4 e del c.4 art.11 del R.R. approvato con DGR n.1859/2009, esaminati gli atti e gli elaborati progettuali, nonché tutti i pareri espressi, evidenziava quanto di seguito riportato:**

Il progetto in oggetto rientra nella tipologia progettuale B.1.j" trattamento di prodotti intermedi e fabbricazione di prodotti chimici per una capacità superiore a 10.000 t/a di materie prime lavorate. La seguente documentazione è stata presentata:

✓ *Studio preliminare ambientale*
✓ *Relazione: basi di progetto*
✓ *Relazione: progetto impianto dissoluzione urea*
✓ *Elaborati grafici: n.08098-001; 08098-0,02; 1001-001*

Dichiarazione sostitutiva atto di notorietà.

Allegato il parere favorevole del Comune di Brindisi

Quadro Progettuale

La società intende ampliare il proprio processo produttivo nel seguente modo:

La produzione di NH3 diluita dalle attuali 7000t/a a 17000 t/a;

Realizzare un nuovo impianto di produzione di urea da 7000t/a.

L'impianto già esiste presso la zona SISRI di Brindisi e l'ampliamento da effettuarsi avverrà all'interno del perimetro attuale. L'area in questione è stata caratterizzata e messa in sicurezza ai sensi del DM471/99.

Fase di produzione di NH3 al 25%

Trattasi di un impianto di miscelazione di ammoniaca anidra con acqua si da ottenere una soluzione acquosa al 25% di NH3.

Considerando che l'azienda lavora 260 gg/a per 2080 ore /a si ha che per produrre le 17000 t/a di NH3 al 25% si dovrà utilizzare:

65,38(NH3 anidra) t/g x 260 g/a= 17000 t/g NH3 al 25%

Considerando che la capacità di un autobotte è pari a 24,5 t, l'impianto dovrà trattare giornalmente 24,5 x 3=73,5 t/g di NH3 anidra per cui la potenzialità giornaliera di ammoniaca al 25% sarà pari a:

*73,5/0,25=**294 t/d NH3 al 25%***

Conseguentemente si avranno i seguenti consumi idrici:

- *ammoniaca anidra 65,38 t/g;*
- *acqua demineralizzata196,62 t/g per una produzione media giornaliera di 262 t/d al 25%.*

Sussiste pertanto un eccesso di produzione giornaliera pari a 294-262 =32 t che rappresenta un surplus produttivo.

Si tratta in definitiva di miscelare ammoniaca anidra con acqua demi nei rapporti già definiti. La reazione di solubilizzazione risulta esotermica per cui occorrono particolari precauzioni. Il calore viene dissipato attraverso un passaggio della soluzione di ammoniaca nello scambiatore a piastre dove viene raffreddata con acqua di torre. L'ammoniaca raffreddata viene posta all'interno di serbatoi T101,T102,T103 e T104 per una capacità totale di 720 mc.

Gli sfiati dei serbatoi dell'ammoniaca e quelli delle autobotti vengono convogliati ed inviati ad un doppio scrubber dove l'ammoniaca viene quantitativamente assorbita.

Le caratteristiche dell'ammoniaca anidra sono:

- *Infiammabile*
- *Tossico per inalazione*
- *Provoca ustioni*
- *Tossica per organismi acquatici*
- *È un gas liquefatto*
- *Le frasi di rischio sono: R10 (infiammabile), R23, R34 (provoca ustioni), R50 (altamente tossico per gli organismi acquatici)*

L'ammoniaca anidra presente all'interno dello stabilimento è quella contenuta nelle autobotti in attesa di discarica tuttavia detta quantità non è parte integrante dell'impianto stesso in quanto non è previsto lo stoccaggio della stessa.

L'ammoniaca al 25% ha le seguenti frasi di rischio: R34 (provoca ustioni), R37(irritante per le vie respiratorie).

Fase di produzione di Urea al 45%

Per la produzione di urea al 45% viene utilizzata urea allo stato solidi in granuli per un quantitativo annuo di 7200 t e per una produzione annua di prodotto finito di 16000t. La dissoluzione dell'urea avviene in un serbatoio con agitatore di 16mc. Il prodotto urea non viene considerato pericoloso. Considerando che si deve produrre un quantitativo annuo di 7200 t di urea al 45% partendo da urea pura si avrà che dopo diluizione l'urea da commercializzare sarà pari a:

*7200t/0,45=**16000 t/a urea al 45%***

Il quantitativo di acqua demi da utilizzare per la produzione è pari a:16000-7200=8800 t/a pari a 35 t/d di acqua.

In pratica si scioglie in un dissolutore di 16 mc urea in granuli con acqua demineralizzata per ottenere una soluzione alla concentrazione del 45% chiamata Reduktan. La reazione è endotermica per cui è necessario aggiungere acqua calda alla T di 60°C si da evitare che la soluzione congeli.

Quadro Programmatico

PRG L'area di intervento è inserita nella zona D3 produttiva, industriale (ASI)

PUTT/p le norme contenute nel Piano non trovano applicazione nell'area in oggetto inserita in zona ASI secondo quanto previsto dall'articolo 1.03 punto 6 delle NTA del PUTT/p.

SIC, ZPS, IBA, Parchi naturali regionali

Il progetto non ricade in zona SIC o ZPS od IBA e non ricade in area parco naturale regionale. Esso è prossimo al Parco delle saline di Punta della Contessa ed al Fiume Grande all'interno del Parco.

Nella perimetrazione dell'area industriale di Brindisi sussistono le seguenti tre aree di pregio ambientale:

SIC denominato "stagni e saline di Punta della Contessa"IT 9140003

Sito " Canale Fiume Grande

Sito denominato " Invaso del Cillarese" che è un'oasi di protezione faunistica

Secondo l'articolo 36 delle disposizioni generali per rispettare le aree citate occorre porre in atto misure di mitigazione che si riducono essenzialmente a limitare le azioni di disturbo alle specie protette ed impedire modifiche degli ecosistemi. In particolare le acque piovane pulite(tetti dei fabbricati) devono essere restituite ai rispettivi displuvi(Fiume Grande o saline) mentre quelle sporche dopo disoleazione e decantazione devono essere inviate alla fognatura industriale.

Piano di assetto idrogeologico (PAI)

Dall'analisi della cartografia del PAI si evince che l'impianto si trova a distanza di circa 700m dalla più vicina area ad alta pericolosità idraulica ed alla più vicina area a rischio elevato R4.

Piano tutela delle Acque (PTA)

Il sito di interesse ricade in aree perimetrale per "vincolo d'uso degli acquiferi ed in particolare da zone di contaminazione salina.

Rischio di incidenti rilevanti

Non risultano presenti nello stabilimento materiali o sostanze pericolose in quantità tale da rendere applicabile la normativa Seveso III per cui non risulta essere impianto a rischio di incidente rilevante.

Infatti nella colonna 2, applicazione degli articoli 6 e 7 del D. Lgs. 238/05, viene previsto un quantitativo di 50 t per i gas liquefatti estremamente infiammabili, ne consegue che la quantità di ammoniaca anidra presente risulta inferiore a tale limite.

Quadro Ambientale
Inquinamento atmosferico

E' stata eseguita una caratterizzazione meteo.climatica dell'area per quanto riguarda le piogge, l'anemometria le temperature le classi di stabilità ecc.

Tra gli inquinanti che vengono generalmente monitorati sono compresi: NOx,SOx,CO,O3, PTS e PM10,C6H6,Pb,IPA. Il PRQA posiziona la città di Brindisi nella zona C comprendente i comuni con

superamenti del valore limite per emissioni da traffico veicolare e nel cui territorio ricadono impianti IPPC. Nel comune di Brindisi sono presenti 5 centraline gestite da ARPA Puglia.

Nel periodo Marzo-2009 i risultati ottenuti sono i seguenti:

- *O3 nessun superamento del limite*
- *CO nessun superamento del limite*
- *SO2 ampiamente al di sotto del limite*
- *PM10 per quanto riguarda il superamento del limite giornalieri di50µg/Nmc sono stati registrati alcuni superamenti*

Si rileva quindi un buon andamento sulla qualità dell'aria. In fase di cantiere un impatto significativo sarà dato dalle polveri. Le emissioni relative alla fase di gestione sono limitate alle emissioni di NH3 che vengono convogliate ad uno scrubber per l'abbattimento.

Gestione dei rifiuti

Durante la fase di cantiere si avrà la produzione di terre e rocce da scavo che saranno riutilizzate all'interno del cantiere previe determinazioni analitiche attestanti l'assenza di sostanze che rendano i rifiuti pericolosi

Flora e fauna

Si tenga presente che il territorio laddove insiste la zona ASI e quindi l'azienda in oggetto risulta completamente antropizzato quindi la fauna esistente ha già provveduto ad acclimatarsi a seguito della modifica dello stato dei luoghi. Nessun squilibrio a livello di area vasta deriverà per la vegetazione essendo le opere da effettuare interne all'area aziendale.

Rumore

L'area ove sorge l'azienda ricade in prossimità della classe 4 "traffico veicolare intenso"in zona acustica di classe 6 "aree esclusivamente industriali per cui i valori limiti da rispettare è di 70dB(A) sia per la fascia diurna che notturna".

Uso del suolo

Il progetto ricade nei seguenti ambiti" seminativi in aree non irrigue, insediamento industriale o artigianale con spazi annessi o vigneti. L'area di interesse ricade totalmente in zona D3 zona produttiva industriale per cui non si ha alcuna modifica dell'uso del suolo.

Si reputa che la verifica effettuata possa ritenersi esauriente per cui non vi è necessità di uno ulteriore

Comparto idrico

La componente idrica superficiale è rappresentata dai seguenti corpi idrici:

Canale Cillarese che presenta un regime torrentizio e sfocia nel porto di Brindisi

Canale Palmerini-Patriche sbocca nel Porto Medio presso Costa Morena;

Fiume Grande individuato nell'ambito degli ATD come corsi d'acqua che scorre nei pressi della centrale elettrica Federico II e sfocia nel porto esterno. L'area oggetto di studio non è interessata da alcun reticolo idrografico superficiale

Al riguardo degli acquiferi superficiali non si evidenzia situazioni particolari al di là si una contaminazione da cloruri per intrusione marina mentre le concentrazioni di nitrati non superano il limite di 50 mg/l.

Ciò premesso, al fine di consentire al Comitato Reg.le di V.I.A. di esprimere il proprio parere in merito all'intervento proposto è necessario che il proponente fornisca i seguenti chiarimenti ed integrazioni:

- ✓ ***Dettagliare il processo produttivo di diluizione di NH_3;***
- ✓ ***Dalla descrizione del processo non si comprende il limite di cisterne presenti contemporaneamente nello stabilimento in relazione al ciclo produttivo;***
- ✓ ***Descrizione dei sistemi di sicurezza previsti per lo scarico di NH_3 anidra delle cisterne;***
- ✓ ***Indicare il percorso effettuato dalle cisterne dai siti di produzione allo stabilimento."***

Pertanto, con nota prot. n. 13358 del 21.19.2010, il Servizio Ecologia formalizzava la richiesta di integrazioni così come puntualizzate dal Comitato V.I.A. nei termini sopra evidenziati;

- Con nota pervenuta in data 27.10.2010, acquisita al prot. n. 13634 del 28.10.2010, il proponente riscontrava la precitata nota prot. n. 13358/2010 e trasmetteva quanto richiesto;

- Con nota acquisita al prot. n. 13724 del

02.11.2010 il Servizio Ambiente della Provincia di Brindisi trasmetteva il parere favorevole relativamente alla compatibilità ambientale dell'intervento proposto, a condizione che siano rispettate le seguenti prescrizioni:

✓ *L'autorizzazione alle emissioni in atmosfera rilasciata alla Peritas S.r.l. dalla Regione Puglia con D.D. del Settore Ecologia n. 3 del 23.06.2006 dovrà essere aggiornata dalla Provincia di Brindisi ai sensi del comma 8 dell'art. 269 del D. Lgs. 152/06 e s.m.i…;*

✓ *Qualora venga effettuato lo scarico nell'ambiente delle acque meteoriche raccolte su superfici impermeabilizzate di prima pioggia o di lavaggio di aree esterne, lo stesso dovrà essere preventivamente autorizzato ai sensi del D. Lgs. 152/06 e del Decreto n. 282 del 21.11.2003 del Commissario Delegato per l'Emergenza Ambientale in Puglia…;*

➢ **Nella seduta dell'11.11.2010, il Comitato Reg.le di V.I.A., cui compete la responsabilità dell'istruttoria tecnica ai sensi del c. 6 art. 4 e del c. 4 art. 11 del R.R. approvato con D.G.R. n. 1859/09, analizzata la documentazione integrativa depositata, preso atto di tutti i pareri pervenuti, constatato che nei termini previsti non sono pervenute osservazioni all'intervento proposto, così si esprimeva:**

Con nota del 27/10/2010 l'azienda risponde alle richieste della Regione Puglia:

L'incremento di produzione di ammoniaca liquida al 25%, dalle attuali 7000 t/a alle 17000 t/a, avviene non incrementando le apparecchiature produttive, fatta eccezione i serbatoi di stoccaggio dell'NH3 diluita, bensì raddoppiando le ore di lavoro dalle attuali 8 a 16ore /d.

L'azienda afferma che all'interno dell'azienda coesistono non più di due autobotti di cui una in svuotamento e l'altra in attesa, pertanto la presenza di NH3 anidra non supera le 50 t/d, per cui la Società non incorre nella applicazione degli articoli 6 e 7 (colonna 2) del D. Lgs. 238/05, per i gas liquefatti estremamente infiammabili.

Per quanto riguarda gli ulteriori dettagli relativi al processo produttivo l'azienda informa che le unità operative principali che compongono l'impianto sono:

- *1 rampa di scarico dell'NH3 anidra;*
- *1 unità di diluizione dell'NH3;*
- *1 unità di raffreddamento dell'NH3 diluita;*
- *il parco stoccaggio dell'NH3 diluita al 25% dotato di 4 serbatoi;*
- *1 parco accumulo e movimentazione acqua demi dotato di tre serbatoi;*
- *2 rampe di caricamento dell'NH3 diluita al 25% in autobotti ciascuna attrezzata con due bracci di carico;*
- *1 stazione di purificazione degli sfiati di processo attrezzata con una colonna di riempimento alimentata con acqua demi;*
- *1 stazione di produzione dell'acqua demi partendo da acqua industriale, attrezzata con unità di ultrafiltrazione ed un processo di demineralizzazione ad osmosi inversa;*
- *1 torre evaporativa per il ricondizionamento tecnico dell'acqua industriale di raffreddamento;*
- *1 stazione di produzione aria compressa.*

L'NH3 anidra in autobotti viene dall'ATB trasferita in un mixer statico ove viene miscelata con acqua. La solubilizzazione è reazione esotermica per cui la soluzione viene inviata in uno scambiatore a piastra dove viene raffreddata con acqua di torre.

Dopo il raffreddamento la soluzione viene inviata nei serbatoi di stoccaggio.

In merito alle misure di sicurezza, per quanto riguarda i bacini di contenimento dellNH3 diluita, l'azienda evidenzia che i quattro serbatoi di stoccaggio dell'NH3 diluita hanno un volume complessivo di 720 mc e si trovano alloggiati all'interno di una vasca di contenimento avente un volume di 455 mc pari a 63% dello stoccaggio totale di NH3 presente nei serbatoi.

Si ricorda che le Best Available Techniques for the Waste Treatments Industries August 2006 prevedono il dimensionamento del bacino di contenimento secondo i seguenti due criteri tecnici:

Il volume del bacino di contenimento deve essere pari al 110% del serbatoio più grande presente, oppure pari al 30% del volume totale dei serbatoi.

Per cui l'azienda risulta ampiamente nei limiti previsti dalle BAT.

Per quanto riguarda il percorso effettuato dai mezzi di trasporto, l'azienda informa che il trasporto dell'ammoniaca anidra proveniente dalla YARA di Ferrara, si effettua attraverso un percorso

autostradale fino a Bari e quindi attraverso la statale 116 fino a Brindisi.

La azienda YARA con una convenzione tra le società aderenti a Federchimica prende parte al servizio Emergenze Trasporti per fornire supporto ai servizi pubblici interessati quali i VVFF in caso di incidenti durante il trasporto di merci pericolose.

L'azienda allega la procedura HAZOP dell'impianto.

Per tutto quanto sopra evidenziato il Comitato Reg.le di V.I.A., reputando le integrazioni pervenute coerenti alle richieste fatte, ritiene che l'impianto proposto non debba essere assoggettato a procedura di Valutazione di Impatto Ambientale.

Vista la L.R. 4 febbraio 1997 n. 7;

Vista la deliberazione della Giunta Regionale n. 3261 del 28/7/98 con la quale sono state emanate direttive per la separazione delle attività di direzione politica da quelle di gestione amministrativa;

Viste le direttive impartite dal Presidente della Giunta Regionale con nota n. 01/007689/1-5 del 31/7/98;

Vista la L.R. n. 11/2001 e ss.mm.ii.;

Richiamati gli articoli 15, 18 e 21 della L.R. n. 11/2001 e ss.mm.ii.;

Visto il D. Lgs. 152/2006 e s.m.i.;

Vista la Deliberazione della Giunta Regionale n. 1859 del 13.10.2009 con la quale è stato approvato il Regolamento Regionale del Comitato Reg.le di Valutazione di Impatto Ambientale, ai sensi dell'art. 28, L.R. n. 11/2001 e ss.mm.ii.;

Visto in particolare il c. 2 art. 2 del predetto Regolamento che testualmente recita:

"Le competenze del Comitato comprendono:

a) L'esame tecnico del progetto ovvero delle diverse alternative progettuali presentate dal proponente, nonché della documentazione tecnica a corredo (SIA);
b) L'individuazione e la quantificazione degli impatti diretti ed indiretti dei progetti sulle diverse componenti ambientali (suolo, sottosuolo, acque, aria, paesaggio) e sugli elementi che ne fanno parte (l'uomo, la fauna e la flora, il clima, il paesaggio, i beni materiali, il patrimonio culturale) e le interazioni tra questi; la valutazione delle misure proposte per eliminare o mitigare gli impatti negativi previsti; la valutazione degli eventuali sistemi di monitoraggio della compatibilità ambientale dei progetti proposti dal proponente;
c) L'analisi dei contenuti di tutte le osservazioni, delle controdeduzioni, dei pareri e quant'altro afferente il progetto in esame e di tutta la documentazione agli atti;
d) L'esposizione e la discussione, in sede plenaria, dei contenuti salienti di tale documentazione;
e) La formulazione di un parere sull'impatto ambientale del progetto, opera o intervento proposto.

Sulla base del parere espresso dal Comitato, il Dirigente della struttura competente adotta il provvedimento finale, denominato "*Giudizio di compatibilità ambientale*".

ADEMPIMENTI CONTABILI DI CUI ALLA L.R. N. 28/01 e s. m. ed i.

Dal presente provvedimento non deriva alcun onere a carico del bilancio regionale.

Tutto quanto sopra premesso, sulla base del parere espresso dal Comitato Reg.le di V.I.A., così come previsto dall'art. 2, comma 2 (ultimo capoverso) del precitato Regolamento Regionale

DETERMINA

- **di ritenere** il progetto concernente la modifica all' impianto di produzione di ammoniaca ed urea diluite, da localizzarsi nella zona industriale di Brindisi, proposto dal sig. Cafaro Ferrero in qualità di legale rappresentante della Peritas S.r.l. con sede legale in Brindisi, alla Via Giordano Bruno, 24, **non assoggettato alle procedure di V.I.A.** per tutte le motivazioni espresse in narrativa e richiamando altresì tutte le prescrizioni espresse dagli Enti che qui si intendono integralmente riportate;

- **di notificare** il presente provvedimento al proponente ed agli interessati, a cura del Servizio Ecologia;

- **di far pubblicare,** a cura del Servizio Ecologia**,** il presente provvedimento sul B.U.R.P. e sul sito web dell'Assessorato all'Ecologia;

- **di dichiarare** il presente provvedimento esecutivo;

- copia del presente atto sarà trasmesso al Settore Segreteria della Giunta Regionale.

I sottoscritti attestano che il procedimento istruttorio affidatogli è stato espletato nel rispetto della normativa nazionale, regionale e comunitaria e che il presente schema di provvedimento, predisposto ai fini dell'adozione dell'atto finale da parte del Dirigente del Settore Ecologia, è conforme alle risultanze istruttorie. Avverso la presente determinazione l'interessato, ai sensi dell'art. 3 comma 4° della L. 241/90 e ss. mm., può proporre ricorso giurisdizionale amministrativo al competente Tribunale Amministrativo Regionale per la Puglia entro il termine di 60 giorni dalla piena conoscenza dell'atto, o, in alternativa ricorso straordinario al presidente della Repubblica (ex D.P.R. 1199/1971) entro il termine di 120 giorni dalla sua conoscenza.

Il Funzionario
Istruttore P.O. VIA
Sig.ra C. Mafrica

Il Dirigente
dell'Ufficio VIA/VAS
Ing. G. Russo

Atti e comunicazioni degli Enti Locali

COMUNE DI ANDRIA
DECRETI 20 dicembre 2010, n. 35 e 36

Esproprio.

Si rende noto che con provvedimento n. 35/2010/ESPR. di Reg. del 20/12/2010, è stato disposto a favore del Comune di Andria, l'espropriazione definitiva delle aree per i lavori di sistemazione di alcune strade interne all'abitato (Via Pastore, Via Democrito, Via Talete, Via Anassimandro, Via Rodio) delle seguenti ditte:

- POLLICE RICCARDO, nato ad Andria il 13/11/1929, deceduto, proprietario per 1/1 della p.lla 2047 (ex 1315) del fg. 32 di mq. 3, indennità totale di esproprio euro 144,49, p.lla 2046 (ex 476) del fg. 32 di mq. 43, indennità totale di esproprio euro 2.070,95, p.lla 2044 (ex 1252) del fg. 32 di mq. 29, indennità totale di esproprio euro 1.396,69, p.lla 2042 (ex 1253) del fg. 32 di mq. 26, indennità totale di esproprio euro 1.252,20, p.lla 2040 (ex 1254) del fg. 32 di mq. 26, indennità totale di esproprio euro 1.252,20, p.lla 2038 (ex 1255) del fg. 32 di mq. 26, indennità totale di esproprio euro 1.252,20;
- INCHINGOLO RICCARDO, nato ad Andria il 05/02/1955, PIETRANGELO LUCIA, nata ad Andria il 07/11/1959, rispettivamente proprietari per 1/2 della p.lla 2036 (ex 156) del fg. 32 di mq. 83, indennità totale di esproprio euro 3.997,42;
- MARCHIO ANNA MARIA, nata ad Andria il 09/06/1926, MARCHIO ANGELA MARIA OLINDA, nata ad Andria 26/07/1935, rispettivamente proprietarie per 2/12 e 6/12, CECI MARIANGELA, nata ad Andria il 14/11/1865, MARCHIO ANTONIA MARIA, nata ad Andria il 01/01/1901, MARCHIO GUIDO VINCENZO, nato ad Andria il 08/02/1899, MARCHIO RICCARDO EMANUELE, nato ad Andria il 01/01/1894, tutti deceduti, comproprietari della p.lla 2021 (ex 147) del fg. 32 di mq. 278, indennità totale di esproprio euro 13.090,36;
- DI CHIO ANTONIO, nato ad Andria il 08/02/1955, FATONE ANGELA, nata ad Andria il 30/06/1958, rispettivamente proprietari per 1/2 della p.lla 1324 del fg. 32 di mq. 37, indennità totale di esproprio euro 1.781,98;
- DI GIOIA MICHELINA, nata ad Andria il 08/03/1961, SIMONE EMANUELE, nato ad Andria il 13/08/1957, rispettivamente proprietari per 1/2 della p.lla 1326 del fg. 32 di mq. 35, indennità totale di esproprio euro 1.685,66;
- PORRO MARIA ALTOMARE, nata ad Andria il 15/08/1962, TERLIZZI VINCENZO, rispettivamente proprietari per 1/2 della p.lla 2034 (ex 1245) del fg. 32 di mq. 33, indennità totale di esproprio euro 1.589,34;
- FORLANO RICCARDO, nato ad Andria il 07/11/1959, RUSTICO ROSA, nata ad Andria il

11/07/1966, LOMUSCIO VITO, nato ad Andria il 21/04/1940, PETRUZZELLI ARCANGELA, nata ad Andria il 17/03/1946, FRANCAVILLA DOMENICA, nata ad Andria il 05/01/1965, MONTERISI GIOVANNI, nato ad Andria il 29/08/1962, rispettivamente proprietari per 1/12, LEONETTI ANDREA, nato ad Andria il 30/11/1940, LOMUSCIO AGATA, nata ad Andria il 18/12/1971, SCAMARCIA LISO MARIA, nata ad Andria il 31/05/1959, rispettivamente proprietari per 2/12, della p.lla 2033 (ex 1520) del fg. 32 di mq. 55, indennità totale di esproprio euro 2.501,21;

- MOSCHETTA RICCARDO, nato ad Andria il 04/04/1961, proprietario per 1/1 della p.lla 1743 del fg. 32 di mq. 39, indennità totale di esproprio euro 1.878,31;
- MOSCHETTA RAFFAELE, nato ad Andria il 17/02/1965, MOSCHETTA SALVATORE, nato ad Andria il 19/11/1957, proprietari per 1/2 della p.lla 2023 (ex 515) del fg. 32 di mq. 30, indennità totale di esproprio euro 1.521,16;
- MOSCHETTA LEONARDO, nato ad Andria il 19/01/1932, proprietario per 1/1 della p.lla 2025 (ex 1337) del fg. 32 di mq. 28, indennità totale di esproprio euro 1.348,53;
- MOSCHETTA SALVATORE, nato ad Andria il 10/01/1938, proprietario per 1/1 della p.lla 2027 (ex 1336) del fg. 32 di mq. 32, indennità totale di esproprio euro 1.541,17;
- DEL GIUDICE ANGELA, nata ad Andria il 15/09/1962, DI SCHIENA PASQUALE, nato ad Andria il 09/07/1958, rispettivamente proprietari per 1/2, della p.lla 1783 del fg. 32 di mq. 54, indennità totale di esproprio euro 2.600,73;
- MOSCHETTA ROSA, nata ad Andria il 05/09/1929, proprietaria per 1/1 della p.lla 2029 (ex 139) del fg. 32 di mq. 91, indennità totale di esproprio euro 4.382,71;
- MOSCHETTA LEONARDO, nato ad Andria il 19/07/1929, MOSCHETTA NICOLA, nato ad Andria il 22/10/1931, MOSCHETTA RICCARDO, nato ad Andria il 06/02/1935, MOSCHETTA VINCENZO, nato ad Andria il 28/08/1942, rispettivamente proprietari per 1/4, della p.lla 2031 (ex 514) del fg. 32 di mq. 148, indennità totale di esproprio euro 7.127,93;
- CELLAMARE NICOLA, nato ad Andria il 15/06/1947, PILATO LUCIA, nata ad Andria il 26/06/1955, rispettivamente proprietari per 1/2, della p.lla 3491 (ex 1750) del fg. 31 di mq. 286, indennità totale di esproprio euro 12.963,20;
- SURIANO GIUSEPPE, nato ad Andria il 07/05/1944, proprietario per 1/1 della p.lla 3388 del fg. 31 di mq. 119, indennità totale di esproprio euro 4.508,29;
- SURIANO MARIO, nato ad Andria il 06/05/1946, proprietario per 1/1 della p.lla 3500 (ex 2327) del fg. 31 di mq. 45, indennità totale di esproprio euro 2.245,56;
- SURIANO LUCIANO, nato ad Andria il 04/07/1957, proprietario per 1/1 della p.lla 3498 (ex 2328) del fg. 31 di mq. 36, indennità totale di esproprio euro 1.796,44,
- SURIANO ANNA MARIA, nata ad Andria il 02/07/1949, proprietaria per 1/1 della p.lla 3496 (ex 2329) del fg. 31 di mq. 35, indennità totale di esproprio euro 1.746,55;
- SURIANO AIDA, nata ad Andria il 16/09/1951, deceduta, proprietaria per 1/1 della p.lla 3494 (ex 2330) del fg. 31 di mq. 35, indennità totale di esproprio euro 1.746,55;
- D'AVANZO MARIA, nata ad Andria il 02/04/1940, proprietaria per 3/9, SURIANO FRANCESCO, nato ad Andria il 10/04/1964, SURIANO ROBERTA, nata ad Andria il 02/08/1967, SURIANO VINCENZO, nato ad Andria il 21/03/1976, rispettivamente proprietari per 2/9 della p.lla 3492 (ex 2331) del fg. 31 di mq. 44, indennità totale di esproprio euro 2.195,65;
- CANNONE AGNESE, nata ad Andria il 21/01/1953, CASUCCI NUNZIO, nato ad Andria il 20/09/1948, rispettivamente proprietari per 1/2 della p.lla 484 (ex 398) del fg. 22 di mq. 162, indennità totale di esproprio euro 10.894,32;
- PIETRANGELO ISABELLA, nata ad Andria il 01/01/1969, proprietaria per 1/1 della p.lla 206 del fg. 22 di mq. 81, indennità totale di esproprio euro 5.447,15;
- IEVA PAOLA, nata ad Andria il 19/01/1962, proprietaria per 1/1 della p.lla 485 (ex 207) del fg. 22 di mq. 87, indennità totale di esproprio euro 5.850,65;
- TATTOLO ANNA, nata ad Andria il 04/08/1977, TATTOLO MICHELE, nato ad Andria il 27/08/1973, rispettivamente proprietari per 1/6, TATTOLO VINCENZO, nato ad Andria il 06/07/1946, proprietario per 4/6 della p.lla 486

(ex 225) del fg. 22 di mq. 87, indennità totale di esproprio euro 5.850,65;
- CASUCCI ROSA, nata ad Andria il 14/02/1951, proprietaria per 1/1 della p.lla 488 (ex 280) del fg. 22 di mq. 90, indennità totale di esproprio euro 6.052,40;
- DI PALO FILOMENA, nata ad Andria il 22/01/1960, TERMINE DOMENICO, nato ad Andria il 03/12/1954, rispettivamente proprietari per 1/2 della p.lla 490 (ex 281) del fg. 22 di mq. 93, indennità totale di esproprio euro 5.733,72;
- CAMPANALE ANGELICA, nata ad Andria il 19/02/1954, FUCCI RAFFAELE, nato ad Andria il 30/01/1952, rispettivamente proprietari per 1/2 della p.lla 492 (ex 258) del fg. 22 di mq. 67, indennità totale di esproprio euro 3.343,38, p.lla 511 (ex 261) del fg. 22 di mq. 52, indennità totale di esproprio euro 2.594,86;
- ANDRIOLO LUCIA, nata ad Andria il 13/06/1952, LEONETTI MICHELE, nato ad Andria il 18/08/1947, rispettivamente proprietari per 1/4, FIGLIOLIA MARIA, nata ad Andria il 13/12/1969, proprietaria per 2/4 della p.lla 262 del fg. 22 di mq. 58, indennità totale di esproprio euro 2.797,46, p.lla 340 del fg. 22 di mq. 58, indennità totale di esproprio euro 2.797,46;
- BENELOUCIF DONATA, nata in Francia il 15/06/1963, ZAGARIA GIACOMO, nato ad Andria il 03/12/1956, rispettivamente proprietari per 1/2 della p.lla 512 (ex 192) del fg. 22 di mq. 220, indennità totale di esproprio euro 10.978,26;
- ABRUZZESE GIUSEPPE, nato ad Andria il 21/01/1957, proprietario per 1/1 della p.lla 291 del fg. 22 di mq. 232, indennità totale di esproprio euro 14.682,30;
- PISTILLO FILOMENA, nata ad Andria il 03/02/1956, proprietaria per 1/1 della p.lla 505 (ex 359) del fg. 22 di mq. 238, indennità totale di esproprio euro 16.005,22;
- BRUNO RICCARDO, nato ad Andria il 08/05/1933, SANTO FILOMENA, nata ad Andria il 25/09/1939, rispettivamente proprietari per 1/2 della p.lla 503 (ex 357) del fg. 22 di mq. 169, indennità totale di esproprio euro 11.365,06;
- CIPRELLI ROSANNA, nata a Corato il 19/02/1960, CIVITA FRANCESCA, nata ad Andria il 08/01/1948, DI TRANI SAVINO, nato ad Andria il 27/02/1955, DI TRANI VINCENZO, nato ad Andria il 11/07/1947, LORUSSO NICOLA, nato ad Andria il 04/05/1953, SURIANO ANGELA, nata ad Andria il 03/02/1959, rispettivamente proprietari per 1/8, NESTA MARIAPIA, nata a Corato il 29/08/1961, proprietaria per 2/8 della p.lla 247 del fg. 22 di mq. 172, indennità totale di esproprio euro 12.177,73;
- CORATELLA LORENZO, nato ad Andria il 15/11/1952, SGARRA MARIA, nata ad Andria il 05/01/1959, rispettivamente proprietari per 1/2 della p.lla 507 (ex 459) del fg. 22 di mq. 58, indennità totale di esproprio euro 3.900,43;
- NICOLAMARINO ANGELA, nata ad Andria il 06/02/1986, NICOLAMARINO GIUSEPPE, nato ad Andria il 25/05/1982, NICOLAMARINO MAURO, nato ad Andria il 12/06/1980, rispettivamente proprietari per 1/3 della p.lla 509 (ex 458) del fg. 22 di mq. 59, indennità totale di esproprio euro 3.516,64;
- SGARRA ANGELA, nata ad Andria il 18/09/1957, proprietaria per 1/1 della p.lla 297 del fg. 22 di mq. 53, indennità totale di esproprio euro 2.644,76;
- LAPENNA GIUSEPPE, nato ad Andria il 03/09/1944, MATERA MARIA, nata ad Andria il 09/11/1947, rispettivamente proprietari per 1/2 della p.lla 494 (ex 260) del fg. 22 di mq. 106, indennità totale di esproprio euro 5.289,52, p.lla 497 (ex 263) del fg. 22 di mq. 149, indennità totale di esproprio euro 7.435,28;
- LOMBARDI ANGELA, nata ad Andria il 28/01/1966, LOMBARDI LORENZO, nato ad Andria 10/08/1971, LOMBARDI ROSA ANGELA, nata ad Andria il 22/09/1962, rispettivamente proprietari per 1/3 della p.lla 498 (ex 210) del fg. 22 di mq. 58, indennità totale di esproprio euro 2.666,67, p.lla 500 (ex 196) del fg. 22 di mq. 86, indennità totale di esproprio euro 3.954,02;
- PICCOLO ANGELA, nata ad Andria il 14/09/1948, LISO LUCREZIA, nata ad Andria il 29/05/1956, rispettivamente proprietari per 1/2 della p.lla 1047 del fg. 21 di mq. 258, indennità totale di esproprio euro 8.318,35, p.lla 4493 (ex 829) del fg. 21 di mq. 67, indennità totale di esproprio euro 2.160,19;
- FUCCI BRIGIDA, nata ad Andria il 04/01/1963, proprietaria per 1/1 della p.lla 4487 (ex 956) del fg. 21 di mq. 71, indennità totale di esproprio euro

2.453,29, p.lla 4489 (ex 957) del fg. 21 di mq. 56, indennità totale di esproprio euro 1.934,98;
- PASCULLI RICCARDINA, nata ad Andria il 27/09/1956, SGARRA ARCANGELO, nato ad Andria il 06/07/1958, rispettivamente proprietari per 1/4, DALOISO SANTA, nata a Barletta il 21/02/1956, proprietaria per 2/4 della p.lla 1068 del fg. 21 di mq. 157, indennità totale di esproprio euro 5.660,46, p.lla 4495 (ex 1083) del fg. 21 di mq. 73, indennità totale di esproprio euro 2.631,93;
- SANSONNE SAVINO, nato ad Andria il 23/01/1969, MARTINELLI ADDOLORATA, nata ad Andria il 01/04/1975, rispettivamente proprietari per 1/2 della p.lla 4491 (ex 828) del fg. 21 di mq. 58, indennità totale di esproprio euro 2.004,09;
- ZAGARIA SALVATORE, nato ad Andria il 24/07/1953, proprietario per 1/1 della p.lla 4486 (ex 1135) del fg. 21 di mq. 308, indennità totale di esproprio euro 10.642,43;
- GRILLO SAVINO, nato ad Andria il 05/12/1968, proprietario per 1/1 della p.lla 4484 (ex 1134) del fg. 21 di mq. 191, indennità totale di esproprio euro 6.948,26;
- LOMONTE GIOVANNI, nato ad Andria il 02/10/1959, proprietario per 1/1 della p.lla 4482 (ex 1133) del fg. 21 di mq. 160, indennità totale di esproprio euro 5.820,53;
- PICCOLO ANGELA, nata ad Andria il 14/09/1948, proprietaria per 1/1 della p.lla 4480 (ex 1132) del fg. 21 di mq. 160, indennità totale di esproprio euro 5.158,67;
- LISO LUCREZIA, nata ad Andria il 29/05/1956, proprietaria per 1/1 della p.lla 4478 (ex 1131) del fg. 21 di mq. 161, indennità totale di esproprio euro 5.190,91.

Si rende altresì noto che con provvedimento n. 36/2010/ESPR. di Reg. del 20/12/2010, è stato disposto a favore del Comune di Andria, l'espropriazione definitiva delle aree per i lavori di sistemazione di alcune strade interne all'abitato (Prolungamento Via Malpighi, Via Pelicani) delle seguenti ditte:
- CANNONE NICOLA, nato ad Andria il 11/11/1940, CANNONE VITTORIA, nata ad Andria il 19/06/1919, rispettivamente nudo proprietario per 1/1 e usufruttuaria per 1/1 della p.lla 2809 (ex 1802) del fg. 29 di mq. 12, indennità totale di esproprio euro 567,77;
- LOMUSCIO VITO, nato ad Andria il 21/04/1940, PETRUZZELLI ARCANGELA, nata ad Andria il 17/03/1946, rispettivamente proprietari per 1/2 della p.lla 2811 (ex 1803) del fg. 29 di mq. 39, indennità totale di esproprio euro 1.845,24;
- MALCANGI RICCARDO, nato ad Andria il 05/02/1945, proprietario per 1/1 della p.lla 2813 (ex 1804) del fg. 29 di mq. 42, indennità totale di esproprio euro 1.987,18;
- LOSITO ANNA, nata ad Andria il 26/02/1941, proprietaria per 1/1 della p.lla 1805 del fg. 29 di mq. 24, indennità totale di esproprio euro 1.135,53;
- LORUSSO DOMENICO, nato ad Andria il 16/12/1936, proprietario per 1/1 della p.lla 1806 del fg. 29 di mq. 22, indennità totale di esproprio euro 1.040,90;
- CANNONE GRAZIA, nata ad Andria il 28/09/1926, proprietaria per 4/12, LOSAPPIO ANTONIO, nato ad Andria il 09/01/1960, LOSAPPIO LUCIA, nata ad Andria il 04/02/1958, LOSAPPIO ROSA nata ad Andria il 06/07/1964, LOSAPPIO LUIGI, nato ad Andria il 25/05/1956, rispettivamente proprietari per 2/12 della p.lla 2815 (ex 1807) del fg. 29 di mq. 62, indennità totale di esproprio euro 2.903,08;
- PARADISO GIUSEPPINA, nata ad Andria il 14/03/1972, proprietaria per 1/1 della p.lla 2817 (ex 1808) del fg. 29 di mq. 151, indennità totale di esproprio euro 7.144,38;
- CORATELLA RACHELE, nata ad Andria il 26/08/1927, FUCCI ALFONSO, nato ad Andria il 04/09/1921, rispettivamente proprietari per 1/2 della p.lla 2819 (ex 2012) del fg. 29 di mq. 23, indennità totale di esproprio euro 1.088,22 p.lla 2553 del fg. 29 di mq. 51, indennità totale di esproprio euro 2.413,00;
- SANSONNE NICOLETTA, nata ad Andria il 14/06/1965, ZINGARO FRANCESCO, nato ad Andria il 20/07/1963, rispettivamente proprietari per 1/2 della p.lla 1417 (ex 1313) del fg. 27 di mq. 17, indennità totale di esproprio euro 833,39;
- MATERA DOMENICO, nato ad Andria il 12/12/1950, PAPARELLA NATALIZIA, nata ad Andria il 10/10/1954, rispettivamente enfiteusi

per 1/2, LICEO CIRILLO DI BARI, concedente per 1/1 della p.lla 1415 (ex 649) del fg. 27 di mq. 90, indennità totale di esproprio euro 4.322,43;

- PARADISO CAROLINA, nata ad Andria il 09/09/1960, SGARRA RICCARDO, nato ad Andria il 18/04/1958, rispettivamente proprietari per 1/2 della p.lla 1413 (ex 982) del fg. 27 di mq. 95, indennità totale di esproprio euro 4.367,82;
- DI RENZO VITO, nato ad Andria il 01/06/1957, ZINFOLLINO MARIA, nata ad Andria il 07/09/1960, rispettivamente enfiteusi per 1/2, LICEO CIRILLO DI BARI, concedente per 1/1 della p.lla 1411 (ex 686) del fg. 27 di mq. 107, indennità totale di esproprio euro 5.138,88;
- FUCCI ANGELA, nata ad Andria il 25/01/1950, FUCCI CARMELA, nata ad Andria il 05/03/1948, FUCCI LUIGI, nato ad Andria il 19/02/1959, FUCCI LUIGIA, nata ad Andria il 18/04/1957, FUCCI TERESA, nata ad Andria il 03/12/1945, rispettivamente proprietari per 1/5 della p.lla 1409 (ex 275) del fg. 27 di mq. 156, indennità totale di esproprio euro 6.305,63;
- GUIDA CATERINA, nata ad Andria il 23/07/1925, deceduta, proprietaria per 1/1 della p.lla 1407 (ex 1273) del fg. 27 di mq. 11, indennità totale di esproprio euro 350,20, p.lla 1405 (ex 1272) del fg. 27 di mq. 6, indennità totale di esproprio euro 191,02, p.lla 1403 (ex 235) del fg. 27 di mq. 208, indennità totale di esproprio euro 6.621,91;
- GUIDO FRANCESCO, nato ad Andria il 25/05/1931, proprietario per 1/1 della p.lla 1401 (ex 942) del fg. 27 di mq. 67, indennità totale di esproprio euro 2.274,32;
- LOTITO GIUSEPPE, nata ad Andria il 11/11/1964, MANSI DIOMIRA, nato ad Andria il 06/06/1968, rispettivamente proprietari per 1/2 della p.lla 1399 (ex 943) del fg. 27 di mq. 26, indennità totale di esproprio euro 864,64;
- GUIDO SERAFINA, nata ad Andria il 06/09/1941, proprietaria per 1/1 della p.lla 1397 (ex 944) del fg. 27 di mq. 23, indennità totale di esproprio euro 780,74;
- GUIDO SAVINA, nata ad Andria il 18/02/1936, proprietaria per 1/1 della p.lla 1395 (ex 945) del fg. 27 di mq. 21, indennità totale di esproprio euro 712,85;
- MONTERISI FRANCESCO, nato ad Andria il 24/10/1979, MONTERISI LUISA, nata ad Andria il 25/05/1977, MONTERISI RICCARDINA, nata ad Andria il 08/09/1946, rispettivamente proprietari per 1/3 della p.lla 1393 (ex 900) del fg. 27 di mq. 10, indennità totale di esproprio euro 339,45;
- MONTERISI FRANCESCO, nato ad Andria il 24/10/1979, enfiteusi per 1/1, LICEO CIRILLO DI BARI, concedente per 1/1 della p.lla 1391 (ex 899) del fg. 27 di mq. 74, indennità totale di esproprio euro 1.143,58;
- CILIBERTI GIOVANNI, nato ad Andria il 07/03/1953, DI NANNI GRAZIELLA, nata ad Andria il 02/03/1958, rispettivamente proprietari per 1/2 della p.lla 1389 (ex 356) del fg. 27 di mq. 22, indennità totale di esproprio euro 39,82;
- LISO FRANCESCO, nato ad Andria il 02/03/1955, QUAGLIARELLA ANNA, nata ad Andria il 23/09/1959, rispettivamente proprietari per 1/2 della p.lla 1388 (ex 802) del fg. 27 di mq. 8, indennità totale di esproprio euro 14,48;
- CILIBERTI GIOVANNI, nato ad Andria il 07/03/1953, DI NANNI GRAZIELLA, nata ad Andria il 02/03/1958, LISO FRANCESCO, nato ad Andria il 02/03/1955, QUAGLIARELLA ANNA, nata ad Andria il 23/09/1959, rispettivamente proprietari per 1/4 della p.lla 1387 (ex 803) del fg. 27 di mq. 1, indennità totale di esproprio euro 1,81;
- LOSITO MARIA, nata ad Andria il 05/06/1964, LOSITO MICHELE, nato ad Andria il 31/01/1960, LOSITO NUNZIA, nata ad Andria il 27/03/1962, LOSITO SABINA, nata ad Andria il 27/11/1967, rispettivamente proprietari per 2/12, LOSITO GRAZIA, nata ad Andria il 09/03/1933, proprietaria per 4/12 della p.lla 2822 (ex 1800) del fg. 29 di mq. 29, indennità totale di esproprio euro 1.362,81;
- LOSITO MICHELE, nato ad Andria il 31/01/1960, proprietario per 1/1 della p.lla 2830 (ex 16) del fg. 29 di mq. 143, indennità totale di esproprio euro 6.345,53;
- LOSITO NUNZIA, nata ad Andria il 27/03/1962, proprietaria per 1/1 della p.lla 2392 del fg. 29 di mq. 162, indennità totale di esproprio euro 7.664,83;

- LOSITO MARIA, nata ad Andria il 05/06/1964, proprietaria per 1/1 della p.lla 2425 del fg. 29 di mq. 202, indennità totale di esproprio euro 10.185,40;
- LOSITO SABINA, nata ad Andria il 27/11/1967, proprietaria per 1/1 della p.lla 2395 del fg. 29 di mq. 79, indennità totale di esproprio euro 3.737,79, p.lla 2848 (ex 1866) del fg. 29 di mq. 136, indennità totale di esproprio euro 6.434,67;
- NICOLAMARINO MARIA, nata ad Andria il 04/07/1971, NICOLAMARINO SALVATORA, nata ad Andria il 16/04/1967, rispettivamente proprietari per 1/2 della p.lla 2823 (ex 1801) del fg. 29 di mq. 44, indennità totale di esproprio euro 1.952,47;
- GRASSITELLI GIOVANNI, nato ad Andria il 21/05/1964, LASCIARREA SABINA, nata ad Andria il 28/09/1968, LASCIARREA LUCIA, nata ad Andria il 13/06/1966, LOSITO GIUSEPPE, nato ad Andria il 24/05/1964, rispettivamente proprietari per 1/4 della p.lla 2831 (ex 93) del fg. 29 di mq. 62, indennità totale di esproprio euro 2.933,45;
- VERDE MICHELE, nato ad Andria il 20/03/1970, proprietario per 1/1 della p.lla 2833 (ex 1754) del fg. 29 di mq. 53, indennità totale di esproprio euro 2.507,63;
- CIVITA FELICE, nato ad Andria il 30/10/1954, RUGGIERO ADDOLORATA, nata ad Andria il 30/04/1958, rispettivamente proprietari per 1/2 della p.lla 2835 (ex 1755) del fg. 29 di mq. 53, indennità totale di esproprio euro 2.507,63;
- CIVITA ANTONIO, nato ad Andria il 15/07/1974, CIVITA RICCARDO, nato ad Andria il 29/03/1978, CIVITA SALVATORE, nato ad Andria il 20/03/1976, rispettivamente proprietari per 1/9, DI BARI LUCIA, nata ad Andria il 14/12/1947, proprietaria per 1/1 della p.lla 2837 (ex 1756) del fg. 29 di mq. 53, indennità totale di esproprio euro 2.507,63;
- CAMPANILE SALVATORE, nato ad Andria il 25/06/1948, GESMUNDO FILOMENA, nata ad Andria il 27/09/1948, deceduta, rispettivamente proprietari per 1/2 della p.lla 2457 del fg. 29 di mq. 47, indennità totale di esproprio euro 2.223,75;
- COLASUONNO VINCENZA, nata ad Andria il 13/05/1959, LOMUSCIO TOMMASO, nato ad Andria il 30/06/1958, rispettivamente proprietari per 1/2 della p.lla 2445 del fg. 29 di mq. 45, indennità totale di esproprio euro 2.129,12;
- BERARDINO MICHELE, nato ad Andria il 06/11/1955, ZEFFERINO MARIA ISABELLA, nata ad Andria il 06/05/1963, rispettivamente proprietari per 1/2 della p.lla 2839 (ex 1759) del fg. 29 di mq. 88, indennità totale di esproprio euro 4.163,61;
- CAPURSO ROSA, nata ad Andria il 20/06/1944, proprietaria per 1/1 della p.lla 2841 (ex 1760) del fg. 29 di mq. 89, indennità totale di esproprio euro 3.949,31;
- DI CIOMMO MARIA, nata ad Andria il 04/11/1937, POMARICO ANGELO, nato ad Andria il 27/01/1937, rispettivamente proprietari per 1/2 della p.lla 2843 (ex 1761) del fg. 29 di mq. 46, indennità totale di esproprio euro 2.176,43;
- POMARICO LUIGIA, nata ad Andria il 01/05/1946, VIVO ANGELO, nato ad Andria il 16/02/1945, rispettivamente proprietari per 1/2 della p.lla 2845 (ex 1762) del fg. 29 di mq. 46, indennità totale di esproprio euro 2.176,43;
- DI BARI RICCARDO, nato ad Andria il 07/03/1957, LORIZZO SABINA, nata ad Andria il 26/07/1963, rispettivamente proprietari per 1/2 della p.lla 2396 del fg. 29 di mq. 43, indennità totale di esproprio euro 2.034,49;
- DELL'AQUILA SEBASTIANO, nato ad Andria il 18/12/1964, LORUSSO VINCENZA, nata ad Andria il 07/07/1968, rispettivamente proprietari per 1/2 della p.lla 2849 (ex 1764) del fg. 29 di mq. 48, indennità totale di esproprio euro 2.271,06, p.lla 2851 (ex 1765) del fg. 29 di mq. 48, indennità totale di esproprio euro 2.271,06;
- NOIA TERESA, nata ad Andria il 09/05/1963, proprietaria per 1/1 della p.lla 2393 del fg. 29 di mq. 102, indennità totale di esproprio euro 4.826,00.

Si da atto che l'opposizione del terzo contro l'indennità è proponibile entro trenta giorni successivi alla pubblicazione del presente estratto.

Il Dirigente del Settore Espropriazioni,
Appalti, Contratti e Ufficio Casa
Dott. Laura Liddo

COMUNE DI ANDRIA
DECRETO 20 dicembre 2010, n. 37

Esproprio.

Si rende noto che con provvedimento n. 37/2010/ESPR. di Reg. del 20.12.2010, è stato disposto a favore del Comune di Andria, l'espropriazione definitiva delle aree per i lavori di ammodernamento della Tangenziale, dalla S.S. n. 170 dir. A "Andria - Barletta" alla S.P. n. 130 "Andria - Trani" delle seguenti ditte:

- ADDATI GIOVANNI, nato ad Andria il 16.08.1951, proprietario per 1/1 della p.lla 4568 (ex 48) del fg. 21 di mq. 36, indennità totale di esproprio euro 1.229,32;
- MARINACCI NICOLA, nato ad Andria il 04.05.1964, MARINACCI PIETRO, nato ad Andria il 11.08.1977, rispettivamente proprietari per 2/9 e 7/9 della p.lla 4566 (ex 47) del fg. 21 di mq. 35, indennità totale di esproprio euro 1.142,65, p.lla 4563 (ex 1833) del fg. 21 di mq. 327, indennità totale di esproprio euro 10.675,64;
- CALDARONE ROSA, nata ad Andria il 30.08.1945, LOPS FRANCESCO, nato ad Andria il 13.07.1968, rispettivamente proprietari per 3/4 e 1/4 della p.lla 4569 (ex 1851) del fg. 21 di mq. 815, indennità totale di esproprio euro 27.995,70, p.lla 4009 del fg. 21 di mq. 142, indennità totale di esproprio euro 4.877,78;
- COGNETTI ANTONIO, nato ad Andria 05.04.1951, proprietario per 1/1 della p.lla 4571 (ex 1854) del fg. 21 di mq. 751, indennità totale di esproprio euro 25.644,98, p.lla 4006 del fg. 21 di mq. 196, indennità totale di esproprio euro 6.692,96;
- POMO ANGELA, nata ad Andria il 23.09.1967, TORTORA GIOVANNI, nato ad Andria il 16.12.1961, rispettivamente proprietari per 1/2 della p.lla 4573 (ex 1845) del fg. 21 di mq. 246, indennità totale di esproprio euro 8.400,35, p.lla 4012 del fg. 21 di mq. 1008, indennità totale di esproprio euro 34.420,96, p.lla 4015 del fg. 21 di mq. 173, indennità totale di esproprio euro 5.907,57;
- MARMO GIUSEPPE, nato ad Andria il 12.04.1959, MARMO LUCIA, nata ad Andria il 23.08.1945, MARMO MADDALENA, nata ad Andria il 29.03.1943, MARMO NICOLA, nato ad Andria il 31.03.1953, MARMO MARTINA, nata ad Andria il 16.11.1950, MARMO ROSA ALBA, nata ad Andria il 06.01.1947, rispettivamente proprietari per 1/6 della p.lla 4575 (ex 1859) del fg. 21 di mq. 655, indennità totale di esproprio euro 22.446,48, p.lla 4577 (ex 1862) del fg. 21 di mq. 409, indennità totale di esproprio euro 14.016,20;
- CIVITA GIOVINA, nata ad Andria il 03.09.1942, PETRUZZELLI MARIA TERESA, nata ad Andria il 30.04.1972, PETRUZZELLI RICCARDO, nato ad Andria il 20.07.1966, rispettivamente proprietari per 1/3 della p.lla 4579 (ex 917) del fg. 21 di mq. 183, indennità totale di esproprio euro 6.508,80, p.lla 4581 (ex 921) del fg. 21 di mq. 245, indennità totale di esproprio euro 8.713,97, p.lla 741 del fg. 21 di mq. 195, indennità totale di esproprio euro 6.935,61, p.lla 120 del fg. 21 di mq. 872, indennità totale di esproprio euro 31.014,62, p.lla 98 del fg. 21 di mq. 720, indennità totale di esproprio euro 25.608,40;
- R A M ELETTRONICA S.R.L., P.Iva 04407990722, proprietaria per 1/1 della p.lla 4018 del fg. 21 di mq. 291, indennità totale di esproprio euro 9.996,01, p.lla 1091 (ex 3) del fg. 15 di mq. 351, indennità totale di esproprio euro 12.057,05, p.lla 1093 (ex 9) del fg. 15 di mq. 68, indennità totale di esproprio euro 2.335,84, p.lla 1095 (ex 432) del fg. 15 di mq. 69, indennità totale di esproprio euro 2.370,19, p.lla 1097 (ex 433) del fg. 15 di mq. 75, indennità totale di esproprio euro 2.576,29, p.lla 1101 (ex 482) del fg. 15 di mq. 585, indennità totale di esproprio euro 20.095,08;
- FRADIMARMI S.N.C. DI LOPS FRANCESCO & SCAMARCIO VINCENZO, P.Iva 05570880723, proprietaria per 1/1 della p.lla 4021 del fg. 21 di mq. 76, indennità totale di esproprio euro 7.788,24, p.lla 4024 del fg. 21 di mq. 205, indennità totale di esproprio euro 7.041,86, p.lla 4027 del fg. 21 di mq. 219, indennità totale di esproprio euro 7.522,77, p.lla 4030 del fg. 21 di mq. 151, indennità totale di esproprio euro 5.186,93, p.lla 1103 (ex 644) del fg. 15 di mq. 212, indennità totale di esproprio euro 7.282,32, p.lla 1104 (ex 653) del fg. 15 di mq. 20, indennità totale di esproprio euro 687,01;

- INCHINGOLO DOMENICO & C. S.R.L., P.Iva 05017500728, proprietaria per 1/1 della p.lla 4035 del fg. 21 di mq. 389, indennità totale di esproprio euro 13.283,49, p.lla 1105 (ex 29) del fg. 15 di mq. 500, indennità totale di esproprio euro 17.073,89;
- LISO LUCREZIA, nata ad Andria 29.05.1956, proprietaria per 1/1 della p.lla 4582 (ex 1131) del fg. 21 di mq. 8, indennità totale di esproprio euro 261,18;
- NICOLAMARINO ANGELO, nato ad Andria il 04.08.1975, NICOLAMARINO MARIANGELA, nata ad Andria il 05.04.1983, NICOLAMARINO MAURO, nato ad Andria il 09.02.1970, NICOLAMARINO RICCARDO, nato ad Andria il 11.12.1971, NICOLAMARINO VINCENZO, nato ad Andria il 17.09.1977, rispettivamente proprietari per 1/5 della p.lla 4584 (ex 119) del fg. 21 di mq. 244, indennità totale di esproprio euro 8.332,06;
- MERRA NICOLA, nato ad Andria il 01.09.1930, VIRGILIO SALVATORA, nata ad Andria il 07.11.1933, rispettivamente proprietari per 1/2 della p.lla 124 del fg. 21 di mq. 651, indennità totale di esproprio euro 22.230,20, p.lla 4588 (ex 330) del fg. 21 di mq. 493, indennità totale di esproprio euro 16.834,85, p.lla 4589 (ex 330) del fg. 21 di mq. 194, indennità totale di esproprio euro 6.624,67;
- GRILLO SAVINO, nato ad Andria il 05.12.1968, proprietario per 1/1 della p.lla 4586 (ex 1136) del fg. 21 di mq. 5, indennità totale di esproprio euro 177,84;
- ARUANNO ANNA, nata ad Andria il 03.10.1935, ARUANNO GIACOMO, nato ad Andria il 11.08.1944, ARUANNO MARIA, nata ad Andria il 28.10.1930, ARUANNO SALVATORE, nato ad Andria il 21.03.1942, rispettivamente proprietari per 1/4 della p.lla 4662 (ex 101) del fg. 21 di mq. 82, indennità totale di esproprio euro 2.816,75, p.lla 4669 (ex 101) del fg. 21 di mq. 67, indennità totale di esproprio euro 2.301,49, p.lla 4671 (ex 101) del fg. 21 di mq. 480, indennità totale di esproprio euro 16.488,27, p.lla 4623 (ex 149) del fg. 21 di mq. 733, indennità totale di esproprio euro 25.178,96, p.lla 4625 (ex 149) del fg. 21 di mq. 366, indennità totale di esproprio euro 12.572,30;
- OLII CASSETTA DI SAVINO CASSETTA & C. S.A.S., P.Iva: 04835940729, proprietaria per 1/1 della p.lla 4672 (ex 140) del fg. 21 di mq. 78, indennità totale di esproprio euro 2.663,53, p.lla 4674 (ex 140) del fg. 21 di mq. 23, indennità totale di esproprio euro 785,40, p.lla 4677 (ex 140) del fg. 21 di mq. 158, indennità totale di esproprio euro 5.395,35, p.lla 4590 (ex 1105) del fg. 21 di mq. 78, indennità totale di esproprio euro 2.663,53, p.lla 4680 (ex 141) del fg. 21 di mq. 384, indennità totale di esproprio euro 13.112,75, p.lla 4686 (ex 141) del fg. 21 di mq. 14, indennità totale di esproprio euro 478,07;
- ZAGARIA MARIA, nata ad Andria il 25.06.1931, proprietaria per 1/1 della p.lla 4619 (ex 145) del fg. 21 di mq. 190, indennità totale di esproprio euro 6.202,97;
- CANNONE ANTONIETTA, nata ad Andria il 26.03.1957, CANNONE GIUSEPPE, nato ad Andria il 03.07.1949, CANNONE SABINA, nata ad Andria il 10.02.1951, CANNONE SANTOLA, nata ad Andria il 10.05.1955, rispettivamente proprietari per 1/12, QUACQUARELLI ANNA, nata ad Andria il 10.02.1926, QUACQUARELLI NUNZIA, nata ad Andria il 26.12.1936, rispettivamente proprietari per 4/12 della p.lla 4622 (ex 147) del fg. 21 di mq. 940, indennità totale di esproprio euro 32.289,52;
- RELLA ANGELA, nata ad Andria il 09.02.1961, proprietaria per 1/1 della p.lla 4626 (ex 150) del fg. 21 di mq. 15, indennità totale di esproprio euro 512,22, p.lla 4632 (ex 154) del fg. 21 di mq. 23, indennità totale di esproprio euro 785,40;
- PORRO RICCARDO, nato ad Andria il 19.081956, RELLA ANGELA, nata ad Andria il 09.02.1961, rispettivamente proprietari per 1/2 della p.lla 4628 (ex 151) del fg. 21 di mq. 32, indennità totale di esproprio euro 1.092,73;
- LISO GIUSEPPE, nato ad Andria il 22.02.1942, MANSI MARIA, nata ad Andria il 12.05.1945, rispettivamente proprietari per 1/2 della p.lla 4630 (ex 153) del fg. 21 di mq. 25, indennità totale di esproprio euro 889,18;
- FORTUNATO ROSA, nata ad Andria il 09.05.1946, proprietaria per 1/1 della p.lla 4634 (ex 156) del fg. 21 di mq. 22, indennità totale di esproprio euro 755,71;
- SURIANO ANGELA, nata ad Andria il 19.02.1948, SURIANO MARIA, nata ad Andria

il 27.07.1946, SURIANO MICHELE, nato ad Andria il 20.10.1952, rispettivamente proprietari per 1/3 della p.lla 4636 (ex 158) del fg. 21 di mq. 27, indennità totale di esproprio euro 921,99;

- ANTOLINI CARMINE, nato ad Andria il 12.12.1947, LISO MARIA, nata ad Andria il 05.04.1949, rispettivamente proprietari per 1/2 della p.lla 4689 (ex 1147) del fg. 21 di mq. 10, indennità totale di esproprio euro 326,47, p.lla 4691 (ex 1145) del fg. 21 di mq. 12, indennità totale di esproprio euro 391,77, p.lla 4693 (ex 1143) del fg. 21 di mq. 3, indennità totale di esproprio euro 97,94;
- CAPUTO NICOLA, nato ad Andria il 21.11.1953, CARPINO GIOVANNI, nato ad Andria il 19.03.1950, D'AVANZO ANNA, nata ad Andria il 26.02.1956, D'AVANZO ROSA, nata ad Andria il 22.05.1952, D'AVANZO SABINA, nata ad Andria il 03.05.1959, LOSITO VINCENZO, nato ad Andria il 14.08.1955, rispettivamente proprietari per 1/6 della p.lla 4695 (ex 1142) del fg. 21 di mq. 10, indennità totale di esproprio euro 326,47, p.lla 4701 (ex 1142) del fg. 21 di mq. 15, indennità totale di esproprio euro 489,71;
- CANNONE VINCENZO, nato ad Andria il 09.03.1930, RUOTOLO GIUDITTA, nata ad Andria il 17.01.1938, rispettivamente proprietari per 1/2 della p.lla 4656 (ex 3824) del fg. 21 di mq. 2, indennità totale di esproprio euro 71,13;
- RUOTOLO GIUDITTA, nata ad Andria il 17.01.1938, proprietaria per 1/1 della p.lla 4652 (ex 3826) del fg. 21 di mq. 6, indennità totale di esproprio euro 213,40, p.lla 4654 (ex 3826) del fg. 21 di mq. 8, indennità totale di esproprio euro 284,54;
- BERNOCCO GIULIA, nata ad Andria il 25.05.1942, proprietaria per 1/1 della p.lla 4646 (ex 3828) del fg. 21 di mq. 5, indennità totale di esproprio euro 163,24;
- QUERCIA NICOLA, nato ad Andria 06.08.1954, proprietario per 1/1 della p.lla 4644 (ex 4166) del fg. 21 di mq. 17, indennità totale di esproprio euro 583,96;
- FORTUGNO GIUSEPPE, nato ad Andria 15.03.1969, proprietario per 1/1 della p.lla 4642 (ex 3832) del fg. 21 di mq. 1601, indennità totale di esproprio euro 54.995,24, p.lla 4640 (ex 3869) del fg. 21 di mq. 29, indennità totale di esproprio euro 996,17;
- DI BARI FRANCESCA, nata ad Andria il 27.01.1928, deceduta, ZAGARIA SABINA, nata ad Andria il 12.03.1954, ZAGARIA MARIANNA, nata ad Andria il 30.09.1957, ZAGARIA LEONARDO, nato ad Andria il 30.09.1957, rispettivamente proprietari per 1/3 della p.lla 79 del fg. 21 di mq. 2155, indennità totale di esproprio euro 73.588,46, p.lla 4599 (ex 516) del fg. 21 di mq. 476, indennità totale di esproprio euro 16.254,34;
- INCHINGOLO NICOLA, nato ad Andria il 08.08.1938, proprietario per 1/1 della p.lla 4595 (ex 3834) del fg. 21 di mq. 61, indennità totale di esproprio euro 2.083,01, p.lla 4597 (ex 3834) del fg. 21 di mq. 38, indennità totale di esproprio euro 1.297,62;
- FORTUGNO COSTANZA, nata ad Andria il 25.11.1971, proprietaria per 1/1 della p.lla 4602 (ex 83) del fg. 21 di mq. 236, indennità totale di esproprio euro 8.106,73, p.lla 4604 (ex 83) del fg. 21 di mq. 11, indennità totale di esproprio euro 377,86;
- MARRONE ANTONIO, nato ad Andria il 28.03.1940, MONTIGELLI ANNA MARIA, nata ad Andria il 02.01.1946, rispettivamente proprietari per 1/2 della p.lla 4606 (ex 1434) del fg. 21 di mq. 110, indennità totale di esproprio euro 3.756,26, p.lla 4608 (ex 1438) del fg. 21 di mq. 96, indennità totale di esproprio euro 3.278,19, p.lla 4610 (ex 1442) del fg. 21 di mq. 38, indennità totale di esproprio euro 1.297,62, p.lla 4612 (ex 1446) del fg. 21 di mq. 41, indennità totale di esproprio euro 1.400,06, p.lla 4615 (ex 1627) del fg. 21 di mq. 154, indennità totale di esproprio euro 5.258,76;
- DI CIOMMO RICCARDO, nato ad Andria il 23.02.1947, LOPETUSO VINCENZA, nata ad Andria il 18.02.1952, rispettivamente proprietari per 1/2 della p.lla 4613 (ex 1597) del fg. 21 di mq. 71, indennità totale di esproprio euro 6.056,78, p.lla 4616 (ex 94) del fg. 21 di mq. 337, indennità totale di esproprio euro 27.875,51;
- GERMOGLIO NICOLA, nato ad Andria il 03.06.1942, LAMPUGNANO CELESTE, nata a Bari il 20.06.1945, LEONETTI GIANCARLO GIUSEPPE, nato ad Andria il 27.03.1957, comproprietari della p.lla 4661 (ex 551) del fg. 21 di mq. 89, indennità totale di esproprio euro 2.905,60, p.lla 4658 (ex 551) del fg. 21 di mq. 1, indennità totale di esproprio euro 32,65;

- DADDUZIO VINCENZA, nata a Barletta il 30.09.1971, proprietaria per 1/1 della p.lla 1073 (ex 144) del fg. 15 di mq. 34, indennità totale di esproprio euro 60,24;
- LISO MARIA ALTOMARE, nata ad Andria il 11.08.1948, proprietaria per 1/1 della p.lla 649 del fg. 15 di mq. 385, indennità totale di esproprio euro 13.224,96, p.lla 1083 (ex 24) del fg. 15 di mq. 356, indennità totale di esproprio euro 12.228,80, p.lla 1081 (ex 25) del fg. 15 di mq. 189, indennità totale di esproprio euro 6.492,26;
- CUCUMAZZO GENNARO, nato a Barletta il 04.08.1922, deceduto, TANNOIA GIORGIO, nato ad Andria il 27.02.1928, deceduto, TANNOIA MICHELE, nato ad Andria il 28.07.1926, deceduto, rispettivamente comproprietari della p.lla 652 del fg. 15 di mq. 438, indennità totale di esproprio euro 14.299,48, p.lla 1079 (ex 22) del fg. 15 di mq. 216, indennità totale di esproprio euro 7.051,80;
- CASSANO ANTONETTA, nata ad Andria il 08.10.1952, CASSANO LUCIA, nata ad Andria il 25.01.1961, CASSANO MARIA, nata ad Andria il 07.09.1948, CASSANO MICHELE, nato ad Andria il 23.05.1950, CASSANO NICOLETTA, nata ad Andria il 02.04.1962, CASSANO VINCENZA, nata ad Andria il 04.06.1964, rispettivamente proprietari per 1/9, CASSETTA FRANCESCA, nata ad Andria il 01.06.1925, proprietaria per 3/9 della p.lla 1085 (ex 26) del fg. 15 di mq. 66, indennità totale di esproprio euro 2.253,75, p.lla 1087 (ex 27) del fg. 15 di mq. 81, indennità totale di esproprio euro 2.765,97, p.lla 1090 (ex 612) del fg. 15 di mq. 1, indennità totale di esproprio euro 34,15;
- GUGLIELMI ANNA, nata ad Andria il 07.04.1972, GUGLIELMI EMANUELE, nato ad Andria il 24.01.1970, GUGLIELMI MARIA, nata ad Andria il 29.12.1968, GUGLIELMI NICOLETTA, nata ad Andria il 06.12.1976, rispettivamente proprietari per 1/6, ZAGARIA FILOMENA, nata ad Andria il 04.08.1947, proprietaria per 2/6 della p.lla 1099 (ex 28) del fg. 15 di mq. 116, indennità totale di esproprio euro 3.787,08;
- HOXHA E MONTEREALE RAPPRESENTAZIONE DI MONTEREALE EMANUELE & C. S.N.C., P.Iva 05767750721, proprietaria per 1/1 della p.lla 518 (ex 453) del fg. 22 di mq. 110, indennità totale di esproprio euro 6.685,42;
- IMMOBILIARE GI.MAT. S.R.L., P.Iva 06679580727, proprietaria per 1/1 della p.lla 514 (ex 285) del fg. 22 di mq. 466, indennità totale di esproprio euro 31.154,05, p.lla 516 (ex 286) del fg. 22 di mq. 36, indennità totale di esproprio euro 2.406,75.

Si da atto che l'opposizione del terzo contro l'indennità è proponibile entro trenta giorni successivi alla pubblicazione del presente estratto.

Dirigente del Settore Espropriazioni,
Appalti, Contratti e Ufficio Casa
Dott. Laura Liddo

COMUNE DI POLIGNANO A MARE
DELIBERA C.C. 6 dicembre 2010, n. 59

Adozione Piano di lottizzazione.

Relaziona l'Assessore all'Urbanistica Fabio Colella: - la società G.I.E.M. s.r.l., Gruppo Imprenditori Edili Meridionali, nella dichiarata qualità di avente titolo sugli immobili siti nel Comune di Polignano a Mare compresi nel progetto di cui all'accordo di programma per la realizzazione del complesso turistico-alberghiero denominato AGAPE approvato con D.P.G.R. n. 695/02, con nota Prot. n. 3347 del 18.2.2010 ha fatto pervenire una "proposta di Variante all'Accordo di programma per l'attualizzazione dell'intervento turistico e alberghiero"; - con nota Prot.18269 del 10.08.2010 è stata indetta e convocata la Conferenza di Servizi ai sensi dell'art. 14 ter della L. n. 241/'90 e s.m.i. e ai sensi dell'art. 34 del T.U. 267/2000 relativa alla proposta di variante per l'attualizzazione dell'Accordo di Programma sottoscritto tra la Regione Puglia ed il Comune di Polignano a Mare in data 15.12.2000 relativo all'intervento turistico e alberghiero denominato "Agape" in località Fontanelle - Monsignore - Ripagnola per il giorno 09.09.2010; - in data 09.09.2010 si è tenuta la conferenza di servizi presso l'Assessorato Regionale all'Urbanistica durante la quale i rappresentanti dell'Amministrazione Regionale hanno espresso delle perplessità circa la compatibilità di un'iniziativa quale quella proposta, da approvare nella forma dell'Accordo di

Programma, ex lege regionale n. 34/94 di fatto abrogata, come da verbale datato 09.09.2010; - in data 28.10.2010 con nota Prot. n. 24118 la società G.I.E.M. s.r.l., cogliendo in sostanza quella che è sembrata la preoccupazione regionale di limitare il ricorso a procedure di carattere straordinario e perseguendo nell'interesse dell'impresa le strade ordinarie ha presentato il Piano di lottizzazione "Parco dei Trulli" con annesso campo da golf, in variante al P.R.G. ai sensi e per gli effetti dell'art. 59 ultimo comma delle NTA, composta dai sottoelencati elaborati tecnici: Allegato A - Relazione Tecnica di progetto e Norme Tecniche di Attuazione; Allegato B - Relazione Tecnica Urbanizzazioni Primarie; Allegato C - Relazione Finanziaria delle Urbanizzazioni; Allegato D - Schema di Convenzione; Allegato E - Titolo di proprietà; TAV. 1 - Inquadramento territoriale delle aree interessate dall'intervento su base aerofotogrammetrica; TAV. 2 - Inquadramento territoriale delle aree interessate dall'intervento sulla base cartografica della variante generale al PRG del 21/6/2005; TAV. 3 - Accordo di Programma approvato con Decreto di P.G.R. n. 695/02; TAV. 4 - Stato di fatto: planimetria aerofotogrammetrica con riporto perimetro delle aree dell'intervento; TAV. 5 - Planimetria aerofotogrammetria con ricognizioni vincolistiche e caratteristiche paesaggistiche delle aree di intervento; TAV. 6 - Stralcio catastale elenco particelle interessate dall'intervento e conteggio superficie area; TAV. 7 - Progetto: Planimetria generale; TAV. 8 - Progetto: Zonizzazione e dati tecnici; TAV. 9 - Progetto: parcheggi, viabilità, urbanizzazioni secondarie e calcolo degli standards; TAV. 10 a - Progetto: tipologie edilizie turistico-alberghiere; TAV. 10 b - Progetto: tipologie edilizie turistico-residenziali; TAV. 11 - Progetto: schema reti urbanizzativi; TAV. 12 - Documentazione fotografica - Foto panoramiche zona a valle e a monte; TAV. 13 - Documentazione fotografica - Foto a valle con vincolo paesistico (Legge 1497/39), foto del paesaggio antropizzato; Relazione idrologica ed idrogeologica - in data 10.11.2010 con nota Prot. n. 25503 la società G.I.E.M. s.r.l., ha presentato degli elaborati integrativi relativi all'inquadramento tecnico, ambientale e paesaggistico del progetto per la parte delle aree a valle della S.S. 16 composta dai sottoelencati elaborati tecnici: Relazione - ipotesi di realizzazione e gestione dell'area naturale protetta; Allegati (leggi, norme, regolamenti, ecc.); Tav. Elaborato "a" - Macro ambiti e micro ambiti paesaggistici e ambientali; Tav. Elaborato "b" - interventi per la trasformazione ecologica dell'area sensibile naturale; Tav. Elaborato "c" - Planimetria dello stato finale - che il Responsabile del Procedimento ha redatto relazione istruttoria datata 26.11.2010, vistata dal Dirigente della Struttura Autonoma Edilizia Privata ed Urbanistica, Ing Giuseppe Stama, - che in data 29.11.2010 il P.d.L. è stato sottoposto all'attenzione della Commissione Consiliare Urbanistica, durante la quale la maggioranza ha espresso parere favorevole a condizione che il Piano sia adeguato alle osservazioni dell'U.T.C. - che con ns nota Prot. n. 26913 del 01.12.2010 è stata richiesta alla G.I.E.M. s.r.l. documentazione integrativa; - che in data 1.12.2010 con nota acclarata al Prot. n. 27066 la G.I.E.M s.r.l. ha trasmesso la documentazione richiesta adeguata alle osservazioni e prescrizioni dell'UTC composta dai sottoelencati elaborati: Allegato A bis - Relazione Tecnica di progetto e Norme Tecniche di Attuazione; Allegato C bis - Relazione Finanziaria delle Urbanizzazioni; Allegato D bis - Schema di Convenzione; TAV. 8 bis - Progetto: Zonizzazione e dati tecnici; TAV. 9 bis - Progetto: parcheggi, viabilità, urbanizzazioni secondarie e calcolo degli standards - Parcheggi pertinenziali; - che il Responsabile del Procedimento ha redatto relazione istruttoria datata 03.12.2010, Prot. n. 27170 vistata dal Dirigente della Struttura Autonoma Edilizia Privata ed Urbanistica, Ing Giuseppe Stama, allegata alla presente per farne parte integrante e sostanziale. Si ritiene di poter procedere all'adozione del Piano di lottizzazione "Parco dei Trulli" con annesso campo da golf in variante al P.R.G., ai sensi e per gli effetti dell'art. 16 e degli artt. 21-27 della Legge Regionale 56/80, alle condizioni riportate nella relazione istruttoria Prot. n. 27170 del 03.12.2010. Dopo ampio dibattito allegato il Presidente pone a votazione il punto. IL CONSIGLIO COMUNALE Udita la relazione dell'Assessore all'Urbanistica; Vista la L.R. n. 56/80; Vista la L.R. n. 6/79, n. 66/79 e n. 20/01 e s.m.i.; Visto il D.Lgs 267/00; Visto il parere tecnico favorevole reso dal responsabile del servizio ai sensi dell'art. 49 del T.U. approvato con D.Lgs 267/00, che attesta, altresì, che la presente deliberazione non comporta impegno di spesa o diminuzione di entrata e, pertanto, non è necessario

acquisire il parere contabile; Visto il parere favorevole della Commissione Consiliare Urbanistica, reso nella seduta del 29.11.2010 - 6.12.2010; Visto l'esito della votazione, DELIBERA: 1. APPROVARE la relazione istruttoria datata 03.12.2010, Prot. n. 27170, a firma del responsabile del procedimento Arch. Ingrassia Fonte Marilena e vistata dal Dirigente della Struttura Autonoma Edilizia Privata ed Urbanistica, Ing. Giuseppe Stama. 2. APPROVARE l'emendamento presentato dal consigliere A. Pacelli che modifica ed integra l'art. 11 dell'Allegato D bis - Schema di Convenzione che recita: Art. 11 omissis e, che la richiesta e o rilascio della quota di volumetria residenziale sia proporzionata a quella alberghiera. 3. ADOTTARE alle condizioni riportate nella relazione istruttoria di cui al precedente punto 1, il Piano di lottizzazione "Parco dei Trulli" con annesso campo da golf in Variante al P.R.G, ai sensi e per gli effetti dell'art. 16 e degli artt. 21-27 della L.R. 56/80, composto dai seguenti elaborati e dell'emendamento definito al precedente punto 2; Allegato A bis - Relazione Tecnica di progetto e Norme Tecniche di Attuazione; Allegato B - Relazione Tecnica Urbanizzazioni Primarie; Allegato C bis - Relazione Finanziaria delle Urbanizzazioni; Allegato D bis - Schema di Convenzione; Allegato E - Titolo di proprietà; TAV. 1 - Inquadramento territoriale delle aree interessate dall'intervento su base aerofotogrammetrica; TAV. 2 - Inquadramento territoriale delle aree interessate dall'intervento sulla base cartografica della variante generale al PRG del 21/6/2005; TAV. 3 - Accordo di Programma approvato con Decreto di P.G.R. n. 695/02; TAV. 4 - Stato di fatto: planimetria aerofotogrammetrica con riporto perimetro delle aree dell'intervento; TAV. 5 - Planimetria aerofotogrammetria con ricognizioni vincolistiche e caratteristiche paesaggistiche delle aree di intervento; TAV. 6 - Stralcio catastale elenco particelle interessate dall'intervento e conteggio superficie area; TAV. 7 - Progetto: Planimetria generale; TAV. 8 bis - Progetto: Zonizzazione e dati tecnici; TAV. 9 bis - Progetto: parcheggi, viabilità, urbanizzazioni secondarie e calcolo degli standards - Parcheggi pertinenziali; TAV. 10 a - Progetto: tipologie edilizie turistico-alberghiere; TAV. 10 b - Progetto: tipologie edilizie turistico-residenziali; TAV. 11 - Progetto: schema reti urbanizzative; TAV. 12 - Documentazione fotografica - Foto panoramiche zona a valle e a monte; TAV. 13 - Documentazione fotografica - Foto a valle con vincolo paesistico (Legge 1497/39), foto del paesaggio antropizzato; Relazione idrologica ed idrogeologica; Relazione - Ipotesi di realizzazione e gestione dell'area naturale protetta; Allegati (leggi, norme, regolamenti, ecc.); Tav. Elaborato "a" - Macro ambiti e micro ambiti paesaggistici e ambientali; Tav. Elaborato "b" - interventi per la trasformazione ecologica dell'area sensibile naturale; Tav. Elaborato "c" - Planimetria dello stato finale. 4. DARE ATTO che il P. di L. in argomento è proposto ai sensi dell'art. 16 e degli artt. 21-27 della L.R. 56/80. 5. DARE ATTO che il presente provvedimento è corredato della scheda di controllo di cui all'art. 35 della L.R. n. 56/80, a firma del Dirigente della Struttura Comunale Autonoma Edilizia ed Urbanistica. 6. DISPORRE ad esecutività del presente deliberato il deposito del P. di L. e la sua pubblicazione ai sensi dei commi 4° e 5° dell'art. 16 della L.R. n. 56/80. 7. STABILIRE che tutte le spese di pubblicazione del presente provvedimento siano poste integralmente a carico del soggetto proponente il Piano di Lottizzazione, con il versamento anticipato delle somme occorrenti, ad effettuarsi presso la Tesoreria Comunale onde consentire al Dirigente l'adempimento di tutte le formalità prescritte per legge. 8. TRASMETTERE, ad esito dell'avvenuta pubblicazione e successivamente all'esame delle osservazioni da parte del Consiglio Comunale, il P. d. L. all'Assessorato Regionale all'Urbanistica ai sensi del 7° comma dell'art. 16 della L.R. 56/80.

Il Dirigente dell'UTC
Ing. Giuseppe Stama

Il Sindaco
Ing. Angelo Raffaele Bovino

COMUNE DI SALICE SALENTINO
DECRETO 16 dicembre 2010, n. 1

Esproprio.

IL RESPONSABILE DEL V SETTORE

"Parte Motiva"

(omissis)

DECRETA

di disporre a favore del Comune di Salice Salentino (LE) l'espropriazione per pubblica utilità dei terreni distinti in Catasto:

al Foglio 32, part.lla 368 di mq 41,00;
al Foglio 32, part.lla 369 di mq 50,00;
al Foglio 32, part.lla 370 di mq 29,00;
al Foglio 32, part.lla 371 di mq 187,00;
al Foglio 32, part.lla 383 di mq 270,00;
al Foglio 32, part.lla 393 di mq 30,00;
al Foglio 32, part.lla 394 di mq 107,00;
al Foglio 32, part.lla 991 di mq 30,00;
al Foglio 32, part.lla 395, sub. 3 di mq 50,00;
al Foglio 32, part.lla 395, sub. 5 di mq 52,00;
al Foglio 32, part.lla 1150 di mq 40,00;
al Foglio 32, part.lla 1149 di mq 40,00;

così come dettagliato nella scheda allegata al presente decreto, per farne parte integrante e sostanziale, ove sono riportati i nominativi e gli estremi delle ditte espropriate, gli estremi e le superfici catastali espropriate, le indennità di espropriazione proposte, determinate in via d'urgenza senza particolari indagini e formalità, l'eventuale indennità aggiuntiva per cessione volontaria da corrispondere alle ditte.

DISPONE

Che il presente decreto sia notificato ai proprietari interessati nelle forme degli atti processuali civili per ogni effetto di legge.

Che il presente decreto sia registrato e trascritto nonché siano eseguite le volture catastali, il tutto a cura e spese del Comune di Salice Salentino.

INFORMA

Che, ai sensi dell'art. 24, c. 1, del D.P.R. 327/2001, l'esecuzione del presente decreto sarà effettuata con l'immissione nel possesso delle porzioni di terreno interessate, redigendo apposito verbale in data 18.01.2011 alle ore 9.00 presso gli stessi immobili. Contestualmente si procederà alla redazione dello Stato di Consistenza.

INFORMA

Che, ai sensi dell'art. 24, c. 3, del D.P.R. 327/2001, lo Stato di Consistenza ed il Verbale di Immissione in Possesso saranno redatti in contraddittorio con l'espropriato o, nel caso di sua assenza, rifiuto o opposizione, con la presenza di due testimoni che non siano dipendenti del beneficiario l'espropriazione.

INFORMA

Che, ai sensi dell'art. 22 del D.P.R. 327/2001 e s.m.i., il proprietario espropriato potrà:

1. Condividere l'indennità proposta e concordare la cessione volontaria delle aree. In questo caso ogni proprietario ovvero ogni cointestatario dovrà trasmettere allo scrivente Ufficio, entro e non oltre giorni trenta (30) dalla data di immissione in possesso ovvero entro e non oltre la data del 17.02.2011, le notizie riportate nello schema di dichiarazione allegato al presente decreto, avendo cura di allegare allo stesso:
   - copia del documento di identità valido del dichiarante;
   - copia del talloncino del codice fiscale;
   - copia dell'atto comprovante il diritto di proprietà sul terreno;

   Condividendo l'indennità proposta e concordando la cessione volontaria delle aree, al proprietario espropriato, previa presentazione della documentazione attestante la piena e libera proprietà del bene, l'autorità espropriante disporrà il pagamento dell'indennità di espropriazione accettata.

2. Non condividere l'indennità proposta. In questo caso detta indennità sarà depositata presso la Cassa Depositi e Prestiti ovvero presso la Direzione Provinciale dei Servizi Vari per il tramite della Tesoreria della Banca D'Italia; l'espropriato, entro e non oltre giorni trenta (30) dalla data di immissione in possesso ovvero entro e

non oltre la data del 17.02.2011, potrà chiedere la nomina dei tecnici ai sensi dell'art. 21 del D.P.R. 327/2001 e s.m.i. e, se non condivide la relazione finale, potrà proporre l'opposizione alla stima. In assenza della istanza dell'espropriato l'autorità espropriante chiederà la determinazione dell'indennità alla commissione provinciale prevista dall'art. 41 del D.P.R. 327/2001 e s.m.i.

AVVISA

Che, in difetto di qualunque notizia scritta nel termine sopra assegnato, si intenderà non concordata la cessione volontaria dei terreni e non accettate le indennità proposte. Si chiederà, pertanto, la determinazione del valore definitivo delle indennità alla commissione provinciale prevista dall'art. 41 del D.P.R. 327/2001 e s.m.i. Sarà, poi, effettuato il deposito di garanzia delle somme presso la Cassa Depositi e Prestiti ovvero presso la Direzione Provinciale dei Servizi Vari per il tramite della Tesoreria della Banca D'Italia.

Il Responsabile del V Settore
Arch. Alessandra Napoletano

Ditta Catastale n. 1
ZOZZOLI Anna

Foglio 32, part.lla 368;
Consistenza Catastale: mq 41,00
Valore Venale Unitario: euro/mq 100,00
Indennità: euro 4.100,00
Maggiorazione per cessione volontaria: euro 410,00
Indennità Totale: euro 4.510,00

Foglio 32, part.lla 369;
Consistanza Catastale: mq 50,00
Valore Venale Unitario: euro/mq 100,00
Indennità: euro 5.000,00
Maggiorazione per cessione volontaria: euro 500,00
Indennità Totale: euro 5.500,00

Foglio 32, part.lla 370;
Consistanza Catastale: mq 29,00
Valore Venale Unitario: euro/mq 100,00
Indennità: euro 2.900,00
Maggiorazione per cessione volontaria: euro 290,00
Indennità Totale: euro 3.190,00

Foglio 32, part.lla 371;
Consistenza Catastale: mq 187,00
Valore Venale Unitario: euro/mq 100,00
Indennità: euro 18.700,00
Maggiorazione per cessione volontaria: euro 1.870,00
Indennità Totale: euro 20.570,00

Foglio 32, part.lla 383;
Consistenza Catastale: mq 270,00
Valore Venale Unitario: euro/mq 100,00
Indennità: euro 27.000,00
Maggiorazione per cessione volontaria: euro 2.700,00
Indennità Totale: euro 29.700,00

Foglio 32, part.lla 393;
Consistenza Catastale: mq 30,00
Valore Venale Unitario: euro/mq 100,00
Indennità: euro 3.000,00
Maggiorazione per cessione volontaria: euro 300,00
Indennità Totale: euro 3.300,00

Foglio 32, part.lla 394;
Consistanza Catastale: mq 107,00
Valore Venale Unitario: euro/mq 100,00
Indennità: euro 10.700,00
Maggiorazione: euro 1.070,00
Indennità Totale: euro 11.7700,00

Foglio 32, part.lla 991;
Consistenza Catastale mq 30,00
Valore Venale Unitario: euro/mq 100,00
Indennità: euro 3.000,00
Maggiorazione: 300,00
Indennità Totale: euro 3.300,00

Ditta Catastale n. 2
IAZZI Marcello - CARROZZO Maria

Foglio 32, part.lla 395, sub. 3;
Categoria: C/2
Classe: 1
Consistenza Catastale: mq 40,00

Consistenza Misurata (Sup. Utile): mq 50,00
Rendita: euro 43,38
Valore Venale Unitario: euro/mq 600,00
Indennità: euro 30.000,00

Ditta Catastale n. 3
LIGORI Giovanni Battista
Foglio 32, part.lla 395, sub. 5;
Categoria: C/3
Classe: 3
Consistenza Catastale: mq 37,00
Consistenza Misurata (Sup. Utile): mq 52,00
Rendita: euro 74,52
Valore Venale Unitario: euro/mq 600,00
Indennità: euro 31.200,00

Ditta Catastale n. 4
LEUZZI Chiara - LEUZZI Vita
Foglio 32, part.lla 1150;
Consistenza Misurata: mq 40,00
Valore Venale Unitario: euro/mq 450,00
Indennità: euro 18.000,00

Ditta Catastale n. 5
GRAVILI Anna Maria
Foglio 32, part.lla 1149;
Categoria: Unità Collabenti
Consistenza Misurata: mq 40,00
Valore Venale Unitario: euro/mq 350,00
Indennità: euro 14.000,00

Il Responsabile del V Settore
Arch. Alessandra Napoletano

Appalti - Bandi, Concorsi e Avvisi

Appalti

REGIONE PUGLIA SERVIZO ATTIVITA' ECONOMICHE CONSUMATORI

Avviso di Manifestazione d'interesse "Progetti per azioni mirate alla tutela dei consumatori"

Art. 1
Finalità

Nell'ambito delle iniziative volte a promuovere interventi formativi di sostegno al sistema consumeristico attraverso l'integrazione e il coordinamento con le politiche regionali del Codice del Consumo, la Regione Puglia intende raccogliere manifestazioni di interesse da parte delle associazioni non iscritte nel Registro Regionale delle Associazioni dei consumatori e degli utenti, di cui alla L.R. 12/06 e al R.R. 19/06, istituito con determina dirigenziale n. 045/DIR/2007/00043, destinando la somma complessiva di euro 52.000,00 di cui euro 40.000,00 del programma regionale 2009/2010, giusta D.G.R. n. 2072/2009, e euro 12.000,00 del programma regionale 2008, giusta D.G.R. n. 2057/2008

Art. 2
Soggetti Beneficiari

Sono ammesse ai benefici le associazioni regionali di tutela dei consumatori non iscritte nel Registro Regionale delle Associazioni dei consumatori né presso il Consiglio Nazionale Consumatori Utenti ed in possesso dei seguenti requisiti:

1. avvenuta costituzione, per atto pubblico o scrittura privata autenticata o scrittura privata registrata, in data antecedente la pubblicazione della presente manifestazione d'interesse e in possesso di uno statuto che sancisca un ordinamento a base democratica e preveda come scopo esclusivo la tutela dei consumatori;
2. che gestiscono direttamente, in data antecedente la pubblicazione della presente manifestazione d'interesse, nell'ambito del territorio regionale, almeno uno sportello informativo rivolto ai consumatori documentabile con atto scritto in data certa (es.: atto protocollato presso amministrazione comunale e/o contratto d'affitto intestato all'associazione che gestisce lo sportello o in comodato d'uso anche gratuito);
3. non avere i suoi rappresentanti legali subito alcuna condanna, passata in giudicato, in relazione all'attività dell'associazione medesima, e non rivestire i medesimi rappresentanti la qualifica di imprenditori o di amministratori di imprese di produzione e servizi in qualsiasi forma costituite, per gli stessi settori in cui opera l'associazione, né rivestire incarichi in enti e organizzazioni imprenditoriali.
4. numero degli iscritti, in data antecedente la pubblicazione della presente manifestazione d'inte-

resse, non inferiore allo 0,005% della popolazione regionale;

Art. 3
Iniziative ammissibili

II contributo è ammesso per iniziative aventi ad oggetto progetti di informazione e formazione dei consumatori pugliesi, nell'ambito delle materie disciplinate dal Codice del Consumo, con particolare riferimento alle aree tematiche individuate dai programmi regionali ed in particolare: Tutela giuridica, Qualità dei prodotti e del consumo, trasparenza dei prezzi anche con riferimento ad iniziative di particolare interesse regionale compreso il completamento di precedenti progetti.

Il contributo è compatibile con eventuali ulteriori risorse sia di soggetti pubblici che privati. Tali attività possono essere svolte anche presso Istituti scolastici pugliesi o presso Associazioni, Enti, Circoscrizioni o gruppi organizzati. Esse devono essere avviate entro il 25/02/2011 ed ultimate non oltre il 30/11/2011, pena l'inammissibilità della domanda.

Art. 4
Modalità e termini di presentazione della domanda e relativi adempimenti

I soggetti interessati potranno presentare entro e non oltre **il 31 Gennaio 2011** domanda di contributo a firma del legale rappresentante, sottoscritta da eventuali partner, accompagnata da un progetto articolato.

La domanda, avente quale oggetto "Richiesta di contributo regionale per azioni e iniziative a favore dei consumatori e utenti pugliesi, ai sensi dell'art.4 della LR 12/2006", dovrà essere redatta su carta intestata del soggetto proponente e sottoscritta dal legale rappresentante e dovrà essere corredata, pena l'inammissibilità, dalla seguente documentazione:

1. dettagliata descrizione delle iniziative/progetti che si intendono realizzare entro e non oltre il 30 novembre 2011, specificando se si tratta di nuovo intervento o di completamento di progetto già avviato;
2. quadro economico relativo all'iniziativa/progetto che si intende realizzare;
3. quadro anagrafico: denominazione del soggetto beneficiario legale rappresentante dell'associazione, sede legale, recapito telefonico, indirizzo di posta elettronica, numero di fax (obbligatorio), codice fiscale dell'associazione, codice IBAN della stessa;
4. copia documento di identità in corso di validità del legale rappresentante.

La domanda deve essere indirizzata a: Regione Puglia - Area Politiche per lo Sviluppo, il Lavoro e l'Innovazione - Servizio Attività Economiche Consumatori - Corso Sonnino n. 177 -70121 Bari e spedita per posta raccomandata con avviso di ricevimento o tramite corriere espresso o consegnata al protocollo del Servizio indicato:

Il presente avviso sarà pubblicato sul BURP, e sarà visionabile anche sul sito web dell'osservatorio del commercio (indirizzi: http://www.osservatoriocommercio.regione.puglia.it).

L'Amministrazione non assume alcuna responsabilità per la dispersione di comunicazioni

dipendenti da inesatte indicazioni del recapito indicato nella domanda, né per eventuali disguidi

postali o telegrafici; o, comunque, imputabili a terzi, caso fortuito o forza maggiore.

Art. 5
Entità e modalità per l'erogazione del contributo

L'entità del contributo potrà variare da un minimo di euro 7.000,00 (settemila/00) sino ad un limite massimo di euro 26.000,00 (ventiseimila/00) in favore dei progetti presentati dalle Associazioni dei consumatori in possesso dei requisiti dell'art. 2 della presente manifestazione d'interesse, sulla base dei criteri di valutazione dei punteggi attribuiti a ciascun programma. In ogni caso il finanziamento complessivo dei progetti non potrà superare le risorse finanziarie disponibili.

L'importo del contributo verrà erogato nei seguenti termini:

- 60% del contributo ammesso entro il 25.02.2011
- 40% del contributo ammesso entro il 30.10.2011 salvo verifica intermedia dell'attività e rendicontazione parziale entro il 30/07/2011

Il contributo erogato è vincolato alla realizzazione dell'iniziativa/progetto per cui è stato concesso e non può essere utilizzato per altre finalità.

Il progetto deve concludersi entro e non oltre il 30.11.2011.

Non oltre la data sopra indicata devono essere presentati:

- una esaustiva relazione finale delle iniziative realizzate e dei risultati raggiunti;
- il materiale, illustrativo, informatico e non, prodotto;
- la rendicontazione economico-finanziaria dell'intero contributo corrisposto, corredata dai titoli giustificativi in originale, regolarmente quietanzati. Sono riconosciute forfettariamente e senza obbligo di rendicontazione "spese generali" per un importo pari al 30% del contributo concesso (si riferiscono a spese per le quali non e possibile determinare l'esatto importo destinato ad ogni singola attività, come, ad esempio, illuminazione,riscaldamento, assicurazioni, uso di telefono, fax, servizi postali e di corriere, viaggi e missioni del personale dipendente. Tali spese sono riconosciute forfettariamente e senza obbligo di rendicontazione).

Le spese ammissibili sono quelle sostenute successivamente alla data di presentazione della domanda e fino al termine del progetto e, in ogni caso, non oltre il 30.11.2011. Le stesse devono essere direttamente imputabili alla realizzazione dell'intervento.

Tutto il materiale e i prodotti divulgativi pubblicitari, sia cartacei che multimediali realizzati dovranno riportare la dicitura "Legge regionale 12/06 - Progetto cofinanziato dalla Regione Puglia - Servizio Attività Economiche Consumatori" pena la non ammissibilità delle spese suddette;

Art. 6
Valutazione delle domande/progetti e criteri di valutazione

L'esame delle domande è affidato ad una commissione costituita dal Dirigente del Servizio Attività Economiche Consumatori o suo delegato, dal Responsabile della A.P. Camere di Commercio e iniziative a favore dei consumatori e da un funzionario del servizio con funzioni di segretario. La graduatoria dei progetti presentati sarà predisposta sulla base dei sotto elencati criteri di valutazione e relativi punteggi ed approvata con determinazione del dirigente del Servizio, cui seguiranno, entro cinque giorni lavorativi, le comunicazioni alle associazioni partecipanti.

In ogni caso non sono ammessi alla valutazione progetti non coerenti con quanto disposto al precedente articolo 3

I criteri di valutazione ed i punteggi attribuibili a ciascun programma sono di seguito riportati:

Criterio	Descrizione	Punteggio fino a
Progettazione	**Definizione obiettivi** (descrizione del progetto e sua rispondenza alle priorità del programma) **Impatto sull'economia del territorio (**eventuale coinvolgimento di soggetti terzi)	10 20
Attuazione	**Articolazione delle azioni** (strumenti, modalità, fasi e tempi di realizzazione) **Beneficiari** (ampiezza e tipologia destinatari, ricadute sui cittadini pugliesi) **Ambito territoriale interessato** (localizzazione dell'intervento)	5 10 10
Prosecuzione di progetti avviati di rilevanza strategica Regionale	Progetti avviati con il precedente bando che abbiano riscosso l'interesse dell'utenza attestata da documentazione certa e documentata, nonché il coinvolgimento di altre categorie produttive (pubblici esercenti, artigiani, commercianti etc.)	15
Valutazione dei risultati	adozione di metodologie di valutazione	10
Divulgazione	Pubblicizzazione e comunicazione (uso strumenti e tecnologie informative innovative, materiale informativo, siti internet, opuscoli e/o guide e/o convegni e/o seminare informativi, ecc.)	20
Punteggio massimo	Complessivo	100

Art. 7
Revoche

Il servizio Attività Economiche Consumatori procede alla revoca delle agevolazioni in caso di mancata presentazione nei termini prescritti per le rendicontazioni delle spese, per venir meno dei requisiti di ammissibilità, per il mancato rispetto nei confronti dei lavoratori dipendenti delle norme sul lavoro e sui contratti di lavoro. Il provvedimento di revoca dispone la restituzione delle somme già erogate indicandone le modalità.

Art. 8
Controlli e verifiche

Il Servizio Attività Economiche Consumatori si riserva la possibilità di effettuare controlli a campione sui beneficiari per verificare il rispetto di quanto previsto dal presente bando e la veridicità delle dichiarazioni rese.

Art. 9
Informativa sulla privacy

Ai sensi del D. Leg. N. 196/2003, i dati richiesti dal presente bando e dalla modulistica prevista saranno utilizzati ad uso interno esclusivamente per gli scopi previsti dal bando stesso e saranno oggetto di trattamento svolto con o senza l'ausilio di sistemi informatici, nel pieno rispetto della normativa sopraccitata e degli obblighi di riservatezza ai quali è ispirata l'attività dell'Ente.

Il conferimento dei dati è obbligatorio, l'eventuale rifiuto a fornirli comporterà l'impossibilità di usufruire del contributo richiesto.

Art. 10
Informazioni

Per informazioni rivolgersi a:

- Regione Puglia - Area Politiche per lo Sviluppo, il Lavoro e l'Innovazione - Servizio Attività Economiche Consumatori - Corso Sonnino n. 177 - 70126 Bari.

A.P."Camere di Commercio e iniziative a favore dei Consumatori "Dott.ssa Giulia De Marco"- Servizio Attività Economiche Consumatori- A.P."Camere di Commercio e iniziative a favore dei Consumatori " e-mail g.demarco@regione.puglia.it

Il Dirigente del Servizio
Dott. Pietro Trabace

ASL FG FOGGIA

Avviso di gara per fornitura vaccini.

I.1) ASL FG, P.zza Libertà 1, 71100 Foggia, www.aslfg.it. Informazioni: Area Gestione del Patrimonio, U.O. Appalti e Contratti, P.zza Libertà 1, tel. 0885/419256, fax 0885/415536; Offerte: ASL FG, P.zza Libertà, 1 - 71100 Foggia;

II.1.1) Procedura Aperta per la fornitura di VACCINI.

II.1.2) Fornitura, acquisto. Luogo di consegna: Dipartimento di Prevenzione e Farmacia Territoriale della ASL Provinciale di Foggia.

II.1.5) Vaccini per la profilassi di prevenzione (compresa l'antinfluenzale) del territorio della Provincia di Foggia.

II.1.8) Lotti: si; n. 41 lotti.

II.1.9) Varianti: no.

II.2.1) Valore complessivo stimato euro 16.082.334 al netto di Iva.

II.3) Durata: 36 mesi con possibilità di rinnovo per 12 mesi a discrezione dell'Ente.

III.1.1) Cauzione provvisoria del 2% su quanto offerto; cauzione definitiva del 10% del valore complessivo della fornitura al netto di Iva;

III.1.3) Sono ammesse a presentare offerta, oltre alle singole imprese anche imprese appositamente e temporaneamente raggruppate secondo le disposizioni dell'art. 37 del D.Lgs. 163/06. Non è ammesso che un'impresa partecipi alla procedura singolarmente e quale componente di una A.T.I., ovvero partecipi a più A.T.I. pena l'esclusione dell'impresa medesima nonché della A.T.I. alla quale l'impresa partecipa.

III.2) Condizioni di partecipazione: Documentazione comprovante che la ditta:

1) non si trova in alcuna delle condizioni previste come causa di esclusione dalla partecipazione a gare dall'art. 45 della Direttiva 2004/18/CEE e dell'art. 38 del D.Lgs. 163/06;
2) iscrizione nel registro della C.C.I.A.A., con indicazione sul documento della dicitura antimafia e data del documento non anteriore a sei mesi dalla data di presentazione dell'offerta; Le situazioni di cui sopra potranno essere comprovate mediante dichiarazioni rese, anche cumulativamente, ai sensi degli artt. 46 e 47 del DPR 445/00 o mediante certificazioni che potranno essere inviate in copia autenticata di cui agli artt. 18 e 19 del DPR 445/00.

IV.1.1) Procedura: Aperta.

IV.2.1) Aggiudicazione: offerta al prezzo più basso;

IV.3.4) Termine ricevimento offerte 10/02/2011 h. 12.30.

IV.3.6) Lingua: italiano.

IV.3.7) Vincolo offerta: 180 gg. dal termine ultimo per il ricevimento delle offerte.

IV.3.8) Apertura offerte: 16/02/2011 ora 10.30; uffici ASL FG, P.zza Libertà, 1 - 71100 Foggia. Persone ammesse: chiunque vi abbia interesse; solo i legali rappresentanti o persone munite di idonea procura potranno effettuare dichiarazioni in sede di gara.

VI.3) Il bando di gara e il Capitolato Speciale con annessi gli elenchi descrittivi dei vaccini da acquistare possono essere scaricati da www.aslfg.it sino al 10/02/2011. È vietata ogni alterazione alla documentazione di gara scaricata dal sito innanzi citato; per eventuali controversie faranno fede i documenti allegati quale parte integrante e sostanziale alla Delibera n. 2180 del 16/11/2010 del tutto corrispondenti a quelli pubblicati sul sito internet. È fatto salvo ogni e qualsiasi provvedimento di autotutela (annullamento, revoca, abrogazione) che l'amministrazione vorrà porre in essere, a suo insindacabile giudizio, senza che i concorrenti possano avanzare richiesta di risarcimento o altro. Per quanto non previsto dal presente bando si rinvia al Capitolato speciale di gara ed allegati ed alla normativa nazionale e comunitaria vigente. Il Responsabile Unico del Procedimento è il rag. Romolo De Francesco, Dirigente responsabile dell'Area Gestione del Patrimonio ASL FG, tel. 0881/884590, fax 0881/884625.

VI.5) 17/12/2010.

Il Direttore Generale
Dott. Ruggiero Castrignanò

Concorsi

REGIONE PUGLIA SERVIZO PROGRAMMAZIONE ASSISTENZA TERRITORIALE E PREVENZIONE

Zona carente straordinaria di Medicina Pediatrica - Distretto n. 6 Bari

PUBBLICAZIONE
ZONA CARENTE STRAORDINARIA
DI MEDICINA PEDIATRICA

AA.UU.SS.LL. PROVINCIA DI BARI

A.U.S.L. BA

DISTRETTO n. 6	ZONA CARENTE 1
totale	1 (una)

Possono concorrere al conferimento degli incarichi negli ambiti territoriali carenti:
a) i pediatri che risultano già iscritti in uno degli elenchi dei pediatri convenziona pediatria di famiglia della Regione che ha pubblicato gli ambiti territoriali a condizione che risultino iscritti da almeno 3 anni;

a 1) i pediatri che risultano già inseriti in un elenco di pediatria di altra regione a condizione che risultino iscritti da almeno cinque anni e che al momento dell'attribuzione del nuovo incarico non svolgano altre attività a qualsiasi titolo nell'ambito del Servizio sanitario nazionale, ecce-

zion fatta per attività di continuità assistenziale;

b) i pediatri inclusi nella graduatoria regionale vigente valida per l'anno in corso.

Il Dirigente del Settore PATP
Dott. Fulvio Longo

AMMINISTRAZIONE PROVINCIALE DI BARI
Determinazione del Dirigente Servizio Formazione Professionale e P.I. 24 novembre 2010, n. 246

FSE POR Puglia 2007-2013. - ASSE I - Adattabilità. Avviso Pubblico BA/03/2010. "Percorsi di formazione per i lavoratori". Approvazione graduatoria finale dei progetti ammessi e finanziabili.

IL DIRIGENTE DEL SERVIZIO

Vista la Legge Regionale n. 15/2003 recante "riordino della formazione professionale e s.m.i.";

visto il Regolamento Regionale n.5 del 6/04/2009, avente ad oggetto "Modello per gli Organismi Intermedi/Province Sistema di Gestione e Controllo nell'ambito del POR Puglia FSE 2007/2013";

vista la D.G.R. n.1575 del 04/09/2008, avente ad oggetto "POR Puglia FSE 2007/2013: Atto di programmazione per l'attuazione degli interventi di competenza regionale e per il conferimento di funzioni alle Province pugliesi";

vista la D.G.R. n.1994 del 28/10/2008, avente ad oggetto "POR Puglia FSE 2007/2013: Individuazione Organismi Intermedi e approvazione dello Schema di Accordo tra Regione Puglia (AdG) e Province/Organismi Intermedi (O.I.). Inserimento O.I. tra i membri del Comitato di Sorveglianza";

vista la D.G.P n.177 del 01/10/2008 avente ad oggetto ""Presa d'atto D.G.R. n.1575 del 04/09/2008: POR Puglia FSE 2007/2013: Atto di programmazione per l'attuazione degli interventi di competenza regionale e per il conferimento di funzioni alle Province pugliesi"" ratificata dalla D.C.P n.22 del 26/11/2008;

vista la DGP n. 221 del 7 novembre 2008, avente ad oggetto ""Presa d'atto DGR n.1994 del 28/10/08 "Por POR Puglia FSE 2007/2013: Individuazione Organismi Intermedi e approvazione dello Schema di Accordo tra Regione Puglia (AdG) e Province/Organismi Intermedi (O.I.). Inserimento O.I. tra i membri del Comitato di Sorveglianza"";

vista la D.G.P. n. 25 del 13 marzo 2009, avente ad oggetto il "Piano di attuazione delle risorse a valere sul POR PUGLIA FSE 2007-2013";

viste le D.G.P. n.10 del 29/01/2010 e n. 115 del 18/06/2010, avente ad oggetto il "Piano di attuazione delle risorse a valere sul POR PUGLIA FSE 2007-2013 e successiva "Integrazione";

vista la Determinazione Dirigenziale n. 112/FPF del 02/08/2010 avente ad oggetto: Approvazione Avviso BA/03/2010 "Percorsi di Formazione per i lavoratori" - Asse I - Adattabilità con il quale la Provincia di Bari ha inteso avviare le seguenti tipologie di azioni: interventi di formazione, di qualificazione e di specializzazione delle competenze professionali degli operatori privati presenti nei settori: dei beni e delle attività culturali ed ambientali, dell'industria e dei servizi, della tutela delle acque e di risparmio idrico, della gestione dei rifiuti e delle bonifiche **(Azioni 1 e 2)**, interventi di riqualificazione delle competenze nel settore turistico, in particolare al fine di migliorare il posizionamento strategico dell'offerta pugliese sui mercati nazionali e internazionali, attraverso il miglioramento delle funzioni di promozione, di accoglienza, ospitalità, ecc. **(Azioni 3 e 4);**

visto che gli interventi di cui al presente avviso, sono finanziati con le risorse del **Programma Operativo Regionale Puglia per il Fondo Sociale Europeo 2007/2013 - Asse I - ADATTABILITA'** destinate alla Provincia di Bari (secondo quanto stabilito nella D.G.R. 1575/2008) per un importo complessivo euro **654.750,00** (categoria di spesa 62);

vista la determinazione dirigenziale n.179/FPF del 30/09/2010 avente ad oggetto l'istituzione del "nucleo interno" per la verifica dell'ammissibilità;

vista, altresì, la determinazione dirigenziale n.202 del 15/10/2010 avente ad oggetto la nomina

del "nucleo di valutazione" incaricato di esaminare i progetti pervenuti a seguito dell'avviso pubblico in oggetto;

preso atto che il nucleo interno ha trasmesso al competente nucleo di valutazione il verbale di ammissibilità del 18 ottobre 2010, dal quale risultavano ammessi alla valutazione di merito n. **4** soggetti proponenti ed esclusi n.**1** soggetto proponente, come risulta dal relativo verbale e dall'elenco ad esso allegato;

dato atto che in seguito alla valutazione dei progetti è stata redatta dal nucleo di valutazione la graduatoria finale in virtù della quale risultano ammessi e finanziabili n.**5** progetti per un totale complessivo di euro **135.000,00**;

riscontrato che con la richiamata determina n.112/FPF/2010 per finanziare gli interventi sul capitolo n.12551, intervento 1.02.03.03, impegno n.5523 del bilancio provinciale 2010, gestione residui sono state stanziate risorse pari ad euro **654.750,00**;

considerato che, per quanto sopra esposto, n.**5** progetti che risultano finanziabili in esito alla valutazione di merito, possono essere ammessi a finanziamento per un totale complessivo di euro **135.000,00**;

riscontrato che di euro **654.750,00** destinati a finanziare le attività a valere sull'avviso pubblico in oggetto, residuano risorse pari ad euro **519.750,00** sufficienti a finanziare altri progetti a valere su altri avvisi relativi al medesimo Asse ed alla medesima categoria;

ritenuto di procedere all'approvazione della graduatoria finale dei progetti ammessi e finanziabili a valere sull'avviso pubblico in oggetto, che allegata al presente provvedimento ne costituisce parte integrante e sostanziale (allegato A);

ritenuto di dare atto dell'elenco di soggetti non ammessi alla valutazione di merito che allegato al presente provvedimento ne costituisce parte integrante e sostanziale (allegato B);

vista la legge 241/1990 e s.m.i.;

visto l'art. 107 co.3 lett.d) del D.Lgs. 267/2000.

DETERMINA

Tutto ciò premesso, che costituisce parte integrante e sostanziale del presente atto,

1) di procedere all'approvazione della graduatoria finale dei progetti ammessi e finanziabili, a valere sull'Avviso Pubblico BA/03/2010 "**Percorsi di Formazione per i lavoratori"** - Asse I - Adattabilità, cat. di spesa 62 che allegata alla presente ne costituisce parte integrante e sostanziale "Formazione e Servizi alle Imprese" (All. A);

2) di ammettere a finanziamento n.**5** progetti elencati nell'allegato A) per un totale complessivo di euro **135.000,00**;

3) di dare atto dell'elenco dei soggetti non ammessi alla valutazione di merito che allegato al presente provvedimento ne costituisce parte integrante e sostanziale (All. B);

4) di dare atto che le risorse devono essere assegnate ai singoli soggetti individuati nell'allegato A) nella misura ivi indicata e la relativa spesa va imputata sul capitolo 12551, intervento 1.02.03.03, impegno n.5523 del bilancio provinciale 2010, gestione residui;

5) di riservarsi di destinare la somma residua di euro **519.750,00** al finanziamento di altri progetti a valere sugli altri avvisi relativi al medesimo Asse ed alla medesima categoria di spesa;

6) di pubblicare la presente determinazione unitamente agli allegati A) e B) parti integranti e sostanziali del presente provvedimento, all'Albo Pretorio di questa Amministrazione, sul sito web istituzionale della stessa e sul Bollettino Ufficiale della Regione Puglia;

7) di notificare la presente determinazione unitamente agli allegati all'Autorità di Gestione della Regione Puglia;

8) di dare atto che il presente provvedimento necessita del visto di regolarità contabile in quanto comportante impegno di spesa.

Il Dirigente
Avv. Rosa Dipierro

ALLEGATO A

P.O. PUGLIA - F.S.E. 2007/2013 ASSE I - ADATTABILITA' - AVVISO N. 03/2010 - "Percorsi di formazione per i lavoratori" - AZIONE 1

N.	Codice progetto	Soggetto proponente	RTS	tipologia G=generale S=Specifica	Denominazione progetto	Sede di svolgimento	Povincia	Numero ore corso	Numero destinatari totale corso	Costo totale (euro)	Contributo pubblico richiesto (euro)	Contributo pubblico ammesso (euro)	Motivi di escluzione	Punteggio totale
1	POR0713I10BA031 1	CENTRO STUDI MECENATE		G = Generale	SICUREZZA NEL CANTIERE DI RECUPERO ARCHITETTONICO	BITONTO	BA	150	18	40.500,00	32.400,00	27.000,00		**640**

ALLEGATO A

P.O. PUGLIA - F.S.E. 2007/2013 ASSE I - ADATTABILITA' - AVVISO N. 03/2010 - "Percorsi di formazione per i lavoratori" - AZIONE 3

N.	Codice progetto	Soggetto proponente	RTS	tipologia G=generale S=Specifica	Denominazione progetto	Sede di svolgimento	Povincia	Numero ore corso	Numero destinatari totale corso	Costo totale (euro)	Contributo pubblico richiesto (euro)	Contributo pubblico ammesso (euro)	Motivi di escluzione	Punteggio totale
1	POR0713I10BA033 1	Associazione per la Formazione Professionale QUASAR		G = Generale	Perfezionamento della lingua inglese e tedesco per operatori turistici	Putignano	BA	150	15	33.750	33.750	27.000		**705**
2	POR0713I10BA033 2	Associazione METAFORA 360		G = Generale	Corso di formazione per operatori turistici per comunicare efficacemente in lingua tedesca e spagnola	Noci	BA	150	15	42.200	33.750	27.000		**690**

ALEGATO A

P.O. PUGLIA - F.S.E. 2007/2013 ASSE I - ADATTABILITA' - AVVISO N. 03/2010 - "Percorsi di formazione per i lavoratori" - AZIONE 4

N.	Codice progetto	Soggetto proponente	RTS	tipologia G=generale S=Specifica	Denominazione progetto	Sede di svolgimento	Provincia	Numero ore corso	Numero destinatari totale corso	Costo totale (euro)	Contributo pubblico richiesto (euro)	Contributo pubblico ammesso (euro)	Motivi di escluzione	Punteggio totale
1	POR0713I10BA034 1	ASSOCIAZIONE FORMIDEA		G = Generale	Addetto al ricevimento	Conversano	BA	150	15	42.188	33.750	27.000		**720**
2	POR0713I10BA034 2	Associazione METAFORA 360		G = Generale	Corso di formazione per il miglioramento della qualità dell'accoglienza turistica delle persone diversamente abili	Noci	BA	150	15	42.200	33.750	27.000		**655**

Soggetti non Ammessi alla valutazione di merito BA/03/2010

Allegato B

	Soggetto Attuatore					Esito ammissibilità
Numero progressivo	Ragione Sociale	Codice fiscale Partita IVA	Sede legale (Comune)	Sede legale (Indirizzo)	Rappr. Legale	
C01	C02	C03	C04	C05	C09	C16
1	Cooperativa Kismet	03471170724	Bari	Strada San Giorgio Martire, 22/f	Augusto Masiello	Pagine non siglate, mancanza all. 7, all. 9 non sottoscritto.

AMMINISTRAZIONE PROVINCIALE DI BARI
Determinazione del Dirigente Servizio Formazione Professionale e P.I. 20 dicembre 2010, n. 276

"FSE POR Puglia 2007- 2013". - Asse II - OCCUPABILITA' - Percorsi formativi per l'acquisizione di competenze certificate. Avviso pubblico n. BA/01/2010. Approvazione graduatoria finale dei progetti ammessi e finanziabili.

IL DIRIGENTE DEL SERVIZIO

Vista la Legge Regionale n. 15/2003 recante "riordino della formazione professionale e s.m.i.";

visto il Regolamento Regionale n.5 del 6/04/2009, avente ad oggetto "Modello per gli Organismi Intermedi/Province Sistema di Gestione e Controllo nell'ambito del POR Puglia FSE 2007/2013";

vista la D.G.R. n.1575 del 04/09/2008, avente ad oggetto "POR Puglia FSE 2007/2013: Atto di programmazione per l'attuazione degli interventi di competenza regionale e per il conferimento di funzioni alle Province pugliesi";

vista la D.G.R. n.1994 del 28/10/2008, avente ad oggetto "POR Puglia FSE 2007/2013: Individuazione Organismi Intermedi e approvazione dello Schema di Accordo tra Regione Puglia (AdG) e Province/Organismi Intermedi (O.I.). Inserimento O.I. tra i membri del Comitato di Sorveglianza";

vista la D.G.P n.177 del 01/10/2008 avente ad oggetto ""Presa d'atto D.G.R. n.1575 del 04/09/2008: POR Puglia FSE 2007/2013: Atto di programmazione per l'attuazione degli interventi di competenza regionale e per il conferimento di funzioni alle Province pugliesi"" ratificata dalla D.C.P n.22 del 26/11/2008;

vista la DGP n. 221 del 7 novembre 2008, avente ad oggetto ""Presa d'atto DGR n.1994 del 28/10/08 "Por POR Puglia FSE 2007/2013: Individuazione Organismi Intermedi e approvazione dello Schema di Accordo tra Regione Puglia (AdG) e Province/Organismi Intermedi (O.I.). Inserimento O.I. tra i membri del Comitato di Sorveglianza"";

viste le D.G.P. n.10 del 29/01/2010 e n. 115 del 18/06/2010, avente ad oggetto il "Piano di attuazione delle risorse a valere sul POR PUGLIA FSE 2007-2013 e successiva "Integrazione";

vista la Determinazione Dirigenziale n. 110/FPF del 02/08/2010 avente ad oggetto: Approvazione Avviso BA/01/2010 "Percorsi formativi per l'acquisizione di competenze certificate" -Asse II-Occupabilità con il quale la Provincia di Bari ha inteso avviare le seguenti tipologie di azioni: di qualificazione e sostegno ai disoccupati di lunga durata, ai lavoratori in CIGS e mobilità, per l'inserimento e il reinserimento lavorativo (Azione 1); di sostegno agli accordi fra le Parti Sociali finalizzati all'inserimento lavorativo previo percorso di formazione mirata, interventi per la promozione della partecipazione femminile al mercato del lavoro (**Azione 2**), servizi integrati (accompagnamento, formazione, incentivi) per lo sviluppo e il supporto ad interventi di riequilibrio delle opportunità di ingresso nella vita attiva (inclusione sociale giovanile e lavoro giovanile), anche mediante azioni di sostegno alla cooperazione giovanile, specie nelle periferie urbane (**Azione 3**), di sostegno alla riqualificazione professionale delle persone con basso titolo di studio, finalizzata all'acquisizione di un livello minimo di competenze per agevolare l'ingresso nel mercato del lavoro (**Azione 4**), integrate per l'adattamento delle competenze delle persone con più di 45 anni alle esigenze del sistema produttivo e per consentire la loro permanenza attiva sul mercato del lavoro (**Azione 5**);

visto che gli interventi di cui al presente avviso, sono finanziati con le risorse del **Programma Operativo Regionale Puglia per il Fondo Sociale Europeo 2007/2013 - Asse II - OCCUPABILITA'** destinate alla Provincia di Bari (secondo quanto stabilito nella D.G.R. 1575/2008) per un importo complessivo **euro 4.822.200,00** così distinta Azione 1 euro 2.268.000,00 -(cat.di spesa 66), azione 2 euro 486.000,00 (cat. di spesa 66), azione 3 euro 405.000,00 (cat.di spesa 66), azione 4 euro 972.000,00 (cat. di spesa 66), Azione 5 euro 691.200,00 (cat. di spesa 67);

vista la determinazione dirigenziale n.179/FPF del 30/09/2010 avente ad oggetto l'istituzione del "nucleo interno" per la verifica dell'ammissibilità;

vista, altresì, la determinazione dirigenziale n.202/FPF del 15/10/2010 avente ad oggetto la nomina del "nucleo di valutazione" incaricato di esaminare i progetti pervenuti a seguito dell'avviso pubblico in oggetto;

preso atto che il nucleo interno ha trasmesso al competente nucleo di valutazione il verbale di ammissibilità del **15 ottobre 2010**, dal quale risultavano ammessi alla valutazione di merito n. **128** soggetti proponenti ed esclusi n.**22** soggetti proponenti, come risulta dal relativo verbale e dall'elenco ad esso allegato;

vista, altresì, la successiva nota di trasmissione al nucleo di valutazione avente ad oggetto la trasmissione di n.**1** plico rispetto al quale è stata verificata la regolarità della documentazione amministrativa, in esito alla richiesta di integrazione del Servizio Formazione Professionale;

dato atto che in seguito alla valutazione dei progetti è stata redatta dal nucleo di valutazione la graduatoria finale in virtù della quale risultano ammessi e finanziabili n.**7** progetti idonei e finanziabili in riferimento all'azione 1 per un totale complessivo di euro **2.268.000,00**, n.**3** progetti idonei e finanziabili in riferimento all'azione n.**2** per un totale complessivo di **euro 475.200,00**, n.**5** progetti idonei e finanziabili in riferimento all'azione n.**3** per un totale complessivo di **euro 405.000,00** n.**3** progetti idonei e finanziabili in riferimento all'azione n.**4** per un totale complessivo di euro **972.000,00, n.4** progetti idonei e finanziabili in riferimento all'azione n.5 per un totale complessivo di euro **652.800,00**;

considerato, altresì, che residuano economie di spesa di euro **10.800.00** rivenienti dall'azione 2 nonché economie di spesa di euro **38.400,00** rivenienti dall'azione 5;

di dare, quindi, atto che sul capitolo 12552, intervento 1.02.03.03, impegno n.5524 del bilancio provinciale, gestione residui, risultano economie di spesa pari ad euro **49.200,00**;

ritenuto, pertanto, di procedere all'approvazione della graduatoria finale dei progetti ammessi e finanziabili a valere sull'avviso pubblico in oggetto, che allegata al presente provvedimento ne costituisce parte integrante e sostanziale (allegato A);

ritenuto di dare atto dell'elenco di soggetti non ammessi alla valutazione di merito che allegato al presente provvedimento ne costituisce parte integrante e sostanziale (allegato B);

vista la legge 241/1990 e s.m.i.;

visto l'art. 107 co.3 lett.d) del D.Lgs. 267/2000.

DETERMINA

Tutto ciò premesso, che costituisce parte integrante e sostanziale del presente atto,

1) di procedere all'approvazione della graduatoria finale dei progetti ammessi e finanziabili, a valere sull'Avviso Pubblico BA/01/2010 "**Percorsi formativi per l'acquisizione di competenze certificate"** - Asse II - Occupabilità (cat. di spesa 66-67) che allegata alla presente ne costituisce parte integrante e sostanziale (All. A);

2) di ammettere a finanziamento i progetti idonei e finanziabili elencati nell'allegato A) per un totale complessivo di euro **4.773.000,00;**

3) di ridurre il sub impegno n.5524/s.1 assunto con D.D. n.110/FPF/2010 sul capitolo 12552, intervento 1.02.03.03 del Bilancio Provinciale 2010, gestione residui 2009, portandolo da euro 4.822.200,00 a euro 4.773.000,00;

4) di riservarsi di destinare la somma residua di euro **49.200,00** al finanziamento di altri progetti riguardanti il medesimo ASSE;

5) di dare atto dell'elenco dei soggetti non ammessi alla valutazione di merito che allegato al presente provvedimento ne costituisce parte integrante e sostanziale (All. B);

6) di sub impegnare la relativa spesa di euro

4.773.000,00 in favore dei singoli soggetti individuati nell'allegato A) nella misura ivi indicata e la relativa spesa va imputata sul capitolo 12552, intervento 1.02.03.03, impegno n.5524 s.1 del bilancio provinciale 2010, gestione residui, giusta d.d.110/FPF del 02/08/2010;

7) di pubblicare la presente determinazione unitamente agli allegati A) e B) parti integranti e sostanziali del presente provvedimento, all'Albo Pretorio di questa Amministrazione, sul sito web istituzionale della stessa e sul Bollettino Ufficiale della Regione Puglia;

8) di notificare la presente determinazione unitamente agli allegati all'Autorità di Gestione della Regione Puglia;

9) di dare atto che il presente provvedimento necessita del visto di regolarità contabile in quanto comportante impegno di spesa.

Il Dirigente
Avv. Rosa Dipierro

ALLEGATO A

P.O. PUGLIA - F.S.E. 2007/2013 ASSE II - OCCUPABILITA' - AVVISO N. 1/2010 - "Percorsi formativi per l'acquisizione di competenze certificate" - AZIONE 1

N.	Protocollo	Codice progetto	Soggetto proponente	RTS	Tipologia	Denominazione progetto	Sede di svolgimento	Provincia	Numero ore corso	Numero destinatari totale corso	Costo totale (euro)	Punteggio totale	Risorse disponibili (2.268.000 euro)	Note	Motivi di esclusione
1	7756	POR0713I10BA011 3	Associazione Kronos		Q/A	TECNICO CONDUZIONE DI MACCHINE A CONTROLLO NUMERICO	BARI	BA	1200	18	€ 324.000,00	**780**	€ 324.000,00		
2	8075	POR0713I10BA011 18	Centro Studi Levante		Q/A	CONDUTTORE DI IMPIANTI DI RECUPERO E RICICLAGGIO DEI RIFIUTI	MOLFETTA	BA	1200	18	€ 324.000,00	**775**	€ 648.000,00		
3	8216	POR0713I10BA011 41	Associazione METAFORA 360		Q/A	CORSO PER TECNICI DELLA LAVORAZIONE DEL LEGNO	NOCI	BA	1200	18	€ 324.000,00	**775**	€ 972.000,00		
4	8236	POR0713I10BA011 51	Istituto Maschile San Giuseppe		Q/A	FOTOGRAFO DIGITALE	CANOSA	BT	1200	18	€ 324.000,00	**775**	€ 1.296.000,00		
5	8218	POR0713I10BA011 45	En.A.I.P. - Puglia		Q/A+CERT. COMP.	SALDATORE	ANDRIA	BT	1200	18	€ 324.000,00	**770**	€ 1.620.000,00		
6	7754	POR0713I10BA011 2	CNOS FAP REGIONE PUGLIA		Q/A	ELETTRICISTA PER LA MANUTENZIONE DI IMPIANTI	BARI	BA	1200	18	€ 324.000,00	**765**	€ 1.944.000,00		
7	8152	POR0713I10BA011 30	CIFIR		Q/A	MODELLISTA DI METALLI PREZIOSI	BARI	BA	1200	18	€ 324.000,00	**765**	€ 2.268.000,00		
8	8112	POR0713I10BA011 25	Universus - Csei-Consorzio Universitario per la formazione e l'innovazione		Q/A	TECNICO DEGLI IMPIANTI A BASSO IMPATTO AMBIENTALE	BARI	BA	1200	18	€ 324.000,00	**760**	€ 2.592.000,00		
9	8218	POR0713I10BA011 42	En.A.I.P. - Puglia		CERT. COMP.	ESPERTO IN TECNICHE ECO-SOSTENIBILI PER IL RECUPERO E LA RIQUALIFICAZIONE ENERGETICO-AMBIENTALEDEL PATRIMONIO EDILIZIO	RUVO DI PUGLIA	BA	1200	18	€ 324.000,00	**760**	€ 2.916.000,00		
10	7951	POR0713I10BA011 13	Cescot Puglia		Q/A	ADDETTO AL BANCO FRESCHI	BARI	BA	1200	18	€ 324.000,00	**755**	€ 3.240.000,00		
11	8103	POR0713I10BA011 22	PROGRAMMA SVILUPPO		Q/A	PROGRAMMATORE TURISTICO	LOCOROTONDO	BA	1200	18	€ 324.000,00	**755**	€ 3.564.000,00		
12	8106	POR0713I10BA011 23	Formedil-Bari		CERT.COMP.	OPERATORE EDILE POLIVALENTE IN BIOEDILIZIA	BARI	BA	1200	16	€ 270.570,00	**755**	€ 3.834.570,00		
13	8165	POR0713I10BA011 34	CONSORZIO CONSULTING		Q/A	TECNICO DELLA RACCOLTA E SMALTIMENTO RIFIUTI	NOCI	BA	1200	18	€ 324.000,00	**755**	€ 4.158.570,00		
14	8183	POR0713I10BA011 37	PLOTEUS		Q/A	TECNICO DEGLI IMPIANTI A BASSO IMPATTO AMBIENTALE	LOCOROTONDO	BA	1200	18	€ 324.000,00	**750**	€ 4.482.570,00		
15	7966	POR0713I10BA011 14	En.A.P. Puglia		Q/A+CERT. COMP.	OPERATORE DEI SISTEMI E DEI SERVIZI LOGISTICI	BISCEGLIE	BA	1200	18	€ 324.000,00	**740**	€ 4.806.570,00		
16	8171	POR0713I10BA011 35	ISTITUTO TECNICO COMMERCIALE STATALE "S. PERTINI"		Q/A	OPERATORE COMMERCIALE ESTERO	TURI	BA	1200	18	€ 324.000,00	**735**	€ 5.130.570,00		
17	8218	POR0713I10BA011 43	En.A.I.P. - Puglia		Q/A	TECNICO DELLE FONTI ENERGETICHE RINNOVABILI	ACQUAVIVA DELLE FONTI	BA	1200	18	€ 324.000,00	**735**	€ 5.454.570,00		
18	7893	POR0713I10BA011 9	I CARE FORMAZIONE E SVILUPPO ONLUS		Q/A+CERT. COMP.	ADDETTO ALLA RISTORAZIONE	ANDRIA	BT	1200	18 (+2 Uditori)	€ 324.000,00	**730**	€ 5.778.570,00		
19	8157	POR0713I10BA011 33	Associazione Forpuglia		Q/A-CERT.COMP.	OPERATORE DI SISTEMI E SERVIZI TURISTICI	BARI	BA	1200	18	€ 324.000,00	**730**	€ 6.102.570,00		
20	8078	POR0713I10BA011 19	ATHENA ONLUS		Q/A	TECNICO DEL MARKETING ON LINE	RUTIGLIANO	BA	1200	18	€ 324.000,00	**725**	€ 6.426.570,00		

ALLEGATO A

P.O. PUGLIA - F.S.E. 2007/2013 ASSE II - OCCUPABILITA' - AVVISO N. 1/2010 - "Percorsi formativi per l'acquisizione di competenze certificate" - AZIONE 1

N.	Protocollo	Codice progetto	Soggetto proponente	RTS	Tipologia	Denominazione progetto	Sede di svolgimento	Provincia	Numero ore corso	Numero destinatari totale corso	Costo totale (euro)	Punteggio totale	Risorse disponibili (2.268.000 euro)	Note	Motivi di esclusione
21	8153	POR0713I10BA011 32	E.N.F.A.P		Q7A	CONCIERGE	BARI	BA	1200	18	€ 324.000,00	**720**	€ 6.750.570,00		
22	8133	POR0713I10BA011 28	Associazione per la Formazione Professionale QUASAR		Q/A	ADDETTO ALL'ASCCOGLIMENTO NELLE STRUTTURE TURISTICHE	PUTIGNANO	BA	1200	18	€ 324.000,00	**700**	€ 7.074.570,00		
23	8218	POR0713I10BA011 44	En.A.I.P. - Puglia		Q/A+CERT. COMP.	TECNICO DEL TURISMO INTEGRATO	ALTAMURA	BA	1200	18	€ 324.000,00	**700**	€ 7.398.570,00		
24	7887	POR0713I10BA011 8	RTS:I.P.S.S.A.R. di CASTELLANA GROTTE (capofila)	FORMENTIS a.p.s.	Q/A	WELCOME - ADDETTO AI SERVIZI DI RICEVIMENTO	CASTELLANA GROTTE	BA	1200	18	€ 324.000,00	**685**	€ 7.722.570,00		
25	8319	POR0713I10BA011 56	ASSOCIAZIONE CULTURALE ACUTO		Q/A	TECNICO DI MARKETING E MANAGEMENT TURISTICO	NOCI	BA	1200	18	€ 324.000,00	**685**	€ 8.046.570,00		
26	8218	POR0713I10BA011 46	En.A.I.P. - Puglia		Q/A+CERT. COMP.	PROGETTISTA DI APPLICAZIONI MULTIMEDIALI	MONOPOLI	BA	1200	18	€ 324.000,00	**680**	€ 8.370.570,00		
27	8138	POR0713I10BA011 29	www.in.formazione.it		Q/A	OPERATORE DI COMPUTER	ANDRIA	BT	1200	18	€ 324.000,00	**675**	€ 8.694.570,00		
28	8303	POR0713I10BA011 53	E.P.C.P.E.P.		Q/A	ESPERTO TURISMO INTEGRATO	CONVERSANO	BA	1200	18	€ 324.000,00	**675**	€ 9.018.570,00		
29	7916	POR0713I10BA011 10	Assocazione UNISCO Network per lo sviluppo locale		Q/A	GAME PROGRAMMER	BARI	BA	1200	18	€ 322.510,00	**670**	€ 9.341.080,00		
30	8218	POR0713I10BA011 47	En.A.I.P. - Puglia		Q/A	OPERATORE DELL'IMPRESA TURISTICA	BARLETTA	BT	1200	18	€ 324.000,00	**670**	€ 9.665.080,00		
31	8303	POR0713I10BA011 54	E.P.C.P.E.P.		Q/A	ADDETTO AL MAGAZZINO DI MOVIMENTAZIONE MERCI	BARI	BA	1200	18	€ 324.000,00	**670**	€ 9.989.080,00		
32	8303	POR0713I10BA011 55	E.P.C.P.E.P.		Q/A	ADDETTO AL MAGAZZINO DI MOVIMENTAZIONE MERCI	TURI	BA	1200	18	€ 324.000,00	**670**	€ 10.313.080,00		
33	8060	POR0713I10BA011 15	CNIPA PUGLIA		Q/A	TECNICO DEL RISPARMIO ENERGETICO E DELLE ENERGIE RINNOVABILI	BARI	BA	1200	18	€ 324.000,00	**665**	€ 10.637.080,00		
34	8060	POR0713I10BA011 16	CNIPA PUGLIA		Q/A+CERT. COMP.	TECNICO DEL RISPARMIO ENERGETICO E DELLE ENERGIE RINNOVABILI	SANTERAMO	BA	1200	18	€ 324.000,00	**665**	€ 10.961.080,00		
35	8060	POR0713I10BA011 17	CNIPA PUGLIA		Q/A+CERT. COMP.	TECNICO DEL RISPARMIO ENERGETICO E DELLE ENERGIE RINNOVABILI	BARI - S. PIO	BA	1200	18	€ 324.000,00	**665**	€ 11.285.080,00		
36	8234	POR0713I10BA011 50	Murgiafor - Consorzio Murgia Formazione		Q/A	TECNICO MARKETING DELLA FILIERA AGROALIMENTARE ESPERTO NELLA VALORIZZAZIONE DEI PRODOTTI TIPICI	ALTAMURA	BA	1200	18	€ 302.400,00	**665**	€ 11.587.480,00		
37	8153	POR0713I10BA011 31	E.N.F.A.P		Q/A CERT.COMP.	RESPONSABILE PROGETTI INFORMATICI	BARI	BA	1200	18	€ 324.000,00	**660**	€ 11.911.480,00		
38	8220	POR0713I10BA011 48	Leader Soc. Coop. Consortile		Q/A	GIARDINIERE	MODUGNO	BA	1200	18	€ 324.000,00	**655**	€ 12.235.480,00		
39	8118	POR0713I10BA011 26	A.I.M. 2001		CERT.COMP.	INTERNATIONAL MARKETING DEVELOPER (FOOD)	BARI	BA	1200	15	€ 269.545,00	**640**	€ 12.505.025,00		
40	8118	POR0713I10BA011 27	A.I.M. 2001		CERT.COMP.	International marketing developer (Tourism)	ALBEROBELLO	BA	1200	15	€ 269.811,00	**640**	€ 12.774.836,00		

ALLEGATO A

P.O. PUGLIA - F.S.E. 2007/2013 ASSE II - OCCUPABILITA' - AVVISO N. 1/2010 - "Percorsi formativi per l'acquisizione di competenze certificate" - AZIONE 1

N.	Protocollo	Codice progetto	Soggetto proponente	RTS	Tipologia	Denominazione progetto	Sede di svolgimento	Provincia	Numero ore corso	Numero destinatari totale corso	Costo totale (euro)	Punteggio totale	Risorse disponibili (2.268.000 euro)	Note	Motivi di esclusione
41	8222	POR0713I10BA011 49	OFMI - C.F.P.		CERT.COMP.	SCULTORE ARTISTICO	CANOSA	BT	1200	18	€ 324.000,00	**625**	€ 13.098.836,00		
42	7940	POR0713I10BA011 11	RTS : IPSIAM MOLFETTA (capofila)		Q/A+CERT. COMP.	MANUTENTORE E ASSISTENTE PER LA NAUTICA FA DIPORTO	MOLFETTA	BA	1200	18	€ 324.000,00	**620**	€ 13.422.836,00		
43	8109	POR0713I10BA011 24	ISTITUTO TECNICO COMMERCIALE E PER IL TURISMO "PADRE ANTONIO MARIA TANNOIA		Q/A	OPERATORE DELLA PROMOZIONE ED ACCOGLIENZA TURISTICA	CORATO	BA	1200	18	€ 324.000,00	**620**	€ 13.746.836,00		
44	8215	POR0713I10BA011 40	CENTRO STUDI MECENATE		Q/A	COSTRUTTORE DI STRUMENTI OTTICI E LENTI	BITONTO	BA	1200	18	€ 324.000,00	**620**	€ 14.070.836,00		
45	7948	POR0713I10BA011 12	A.Cri.C.E.F.A.L.		Q/A	TECNICO DEI SERVIZI DI SICUREZZA PRIVATI	CORATO	BA	1200	18	€ 324.000,00	**615**	€ 14.394.836,00		
46	8206	POR0713I10BA011 39	I.R.S.E.A. Istituto di Ricerca e Formazione		Q/A	RESPONSABILE DELLA COMUNICAZIONE (PER LA PROMOZIONE DEL SETTORE TURISTICO)	BISCEGLIE	BA	1200	18	€ 324.000,00	**615**	€ 14.718.836,00		
47	7831	POR0713I10BA011 4	ITC LUIGI EINAUDI CANOSA DI PUGLIA		CERT. COMP	PROGETTISTA PER DESIGN CON COMPETENZE INFORMATICHE	CANOSA DI PUGLIA	BT	1200	18	€ 306.600,00	**610**	€ 15.025.436,00		
48	7872	POR0713I10BA011 6	I.I.S.S. (IPSIA-ITC-LS) - Santeramo in Colle		Attestato di qualifica	MANUTENTORE MECCANICO POLIVALENTE	SANTERAMO	BA	1200	18	€ 324.000,00	**610**	€ 15.349.436,00		
49	8084	POR0713I10BA011 20	Age.For.M.		Q/A	TECNICO DELLA LOGISTICA E MOVIMENTAZIONE MERCI	BARI	BA	1200	18	€ 324.000,00	**610**	€ 15.673.436,00		
50	8242	POR0713I10BA011 52	GES. FOR.		Q/A	OPERATORE FRONT-OFFICE	BARI	BA	1200	18	€ 324.000,00	**610**	€ 15.997.436,00		
51	7638	POR0713I10BA011 1	IRSEO ASSOCIAZIONE		Q/A	ESPERTO DI SVILUPPO TURISTICO TERRITORIALE	GIOVINAZZO	BA	1200	15	€ 270.000,00	**600**	€ 16.267.436,00		
52	7876	POR0713I10BA011 7	ASSOCIAZIONE FORMIDEA		Q/A	ESPERTO IN GESTIONE DELLE RISORSE UMANE	CONVERSANO	BA	1200	18	€ 302.000,00	**600**	€ 16.569.436,00		
53	8101	POR0713I10BA011 21	I.F.O.A. - Istituto Formazione Operatori Aziendali		Q/A	CORSO BASE DI CUCINA MEDITERRANEA	ALBEROBELLO	BA	1000	18	€ 270.000,00	**600**	€ 16.839.436,00		
54	8172	POR0713I10BA011 36	SPEGEA scarl		CERT.COMP.	ESPERTO SAP PER LA PMI	BARI	BA	1200	18	€ 324.000,00	**600**	€ 17.163.436,00		
55	8193	POR0713I10BA011 38	RTS - LUM UNIVERSITA' MEDITERRANEA (Capofila)	ASSFORMEZ CASTELLANETA	Q/A-CERT.COMP	MANAGER DELL'AMMINISTRAZIONE E DELLA GESTIONE CONTABILE	CASAMASSIMA	BA	1200	18	€ 324.000,00	**600**	€ 17.487.436,00		
56	7839	POR0713I10BA011 5	Associazione Skedenpio		Q/A	OPERATORE DI HELP DESK ASSISTENZA	BARI	BA	1200	15	€ 270.000,00	**0**			ASSENZA DELLA COPIA DEL FORMULARIO ALL'INTERNO

ALLEGATO A

P.O. PUGLIA - F.S.E. 2007/2013 ASSE II - OCCUPABILITA' - AVVISO N. 1/2010 - "Percorsi formativi per l'acquisizione di competenze certificate" - AZIONE 2

N.	Protocollo	Codice progetto	Soggetto proponente	RTS	Tipologia	Denominazione progetto	Sede di svolgimento	Provincia	Numero ore corso	Numero destinatari totale corso	Costo totale (euro)	Punteggio totale	Risorse disponibili (486.000 euro)	Note	Motivi di esclusione
1	8100	POR0713II10BA012 2	I.F.O.A. - Istituto Formazione Operatori Aziendali		Q/A	CAMERIERE AI PIANI IN HOTEL DI LUSSO	BARI	BA	600	18	€ 151.200,00	**790**	€ 151.200,00		
2	7919	POR0713II10BA012 1	Centro Studi Levante		Q/A	TELEFONISTA E ADDETTO AL CALL CENTER	MOLFETTA	BA	600	18	€ 162.000,00	**770**	€ 313.200,00		
3	8157	POR0713II10BA012 3	FORPUGLIA		Q/A-CERT COMP.	OPERATRICI DI CALL CENTER E SERVIZI DI TELEMARKETING	BARI	BA	600	18	€ 162.000,00	**740**	€ 475.200,00		

ALLEGATO A

P.O. PUGLIA - F.S.E. 2007/2013 ASSE II - OCCUPABILITA' - AVVISO N. 1/2010 - "Percorsi formativi per l'acquisizione di competenze certificate" - AZIONE 3

N.	Protocollo	Codice progetto	Soggetto proponente	RTS	Tipologia	Denominazione progetto	Sede di svolgimento	Provincia	Numero ore corso	Numero destinatari totale corso	Costo totale (euro)	Punteggio totale	Risorse disponibili (405.000 euro)	Note	Motivi di esclusione
1	8237	POR0713II10BA013 39	Spegea scarl		CERT.COMP.	PROGRAMMATORE ABAP	BARI	BA	300	18	€ 81.000,00	**765**	€ 81.000,00		
2	7954	POR0713II10BA013 11	ICARE FORMAZIONE E SVILUPPO ONLUS		Q/A - CERT.COMP.	ESPERTO IN MARKETING E COMUNICAZIONE CULTURALE	ANDRIA	BT	300	18+2	€ 81.000,00	**750**	€ 162.000,00		
3	8118	POR0713II10BA013 17	A.I.M. 2001		CERT.COMP.	OPERATORE DI CALL CENTER E SERVIZI IN TELEMARKETING	BARI	BA	300	18	€ 81.000,00	**745**	€ 243.000,00		
4	8188	POR0713II10BA013 33	ASS. CULT. ITACA		PERF.- CERT.CO	TECNICHE E METODOLOGIE D'ARTE DRAMMATICHE	CORATO	BA	300	18	81.000,00	**745**	€ 324.000,00		
5	8302	POR0713II10BA013 44	E.P.C.P.E.P.		CERT.COMP.	RESPONSABILE TECNICO GESTIONE RIFIUTI	TURI	BA	300	18	€ 81.000,00	**745**	€ 405.000,00		
6	8220	POR0713II10BA013 37	Leader Soc. Coop. Consortile		CERT.COMP.	TECNICO DI PROIEZIONI CINEMATOGRAFICHE	BARI	BA	300	18	€ 81.000,00	**740**	€ 486.000,00		
7	8204	POR0713II10BA013 35	Associazione per la Formazione Professionale QUASAR		CERT.COMP.	INGLESE PER IL TURISMO	PUTIGNANO	BA	300	18	€ 81.000,00	**740**	€ 567.000,00		
8	8123	POR0713II10BA013 19	En.A.I.P. - Puglia		CERT. COMP	FORNAIO PANIFICATORE (LAVORAZIONE DEI PRODOTTI PER CELIACI)	RUVO DI PUGLIA	BA	300	18	€ 81.000,00	**735**	€ 648.000,00		
9	8123	POR0713II10BA013 21	En.A.I.P. - Puglia		CERT. COMP	EUCIP IT ADMINISTRATOR	ANDRIA	BT	300	18	€ 81.000,00	**720**	€ 729.000,00		
10	8231	POR0713II10BA013 38	Consorzio Tecfor		CERT.COMP.	INFO@CLIENTELA ADDETTO ALL'INFORMAZIONE E ASSISTENZA CLIENTE	BARI	BA	300	18	€ 81.000,00	**720**	€ 810.000,00		
11	8140	POR0713II10BA013 25	PROGRAMMA SVILUPPO		CERT. COMP	ESPERTO IN BANQUETING E CATERING	LOCOROTONDO	BA	300	18	€ 81.000,00	**715**	€ 891.000,00		
12	7939	POR0713II10BA013 10	CELIPS		SPEC.	ESPERTO DEI SERVIZI EDUCATIVI MUSICALI CON STRUMENTI TRADIZIONALI E MULTIMEDIALI	BARI	BA	300	18	€ 81.000,00	**710**	€ 972.000,00		
13	8107	POR0713II10BA013 16	Formedil-Bari		CERT.COMP.	ASSISTTENTE TECNICO DI CANTIERE	BARI	BA	300	18	€ 79.770,00	**710**	€ 1.051.770,00		
14	8148	POR0713II10BA013 26	RTS:IPSIAM MOLFETTA-(Capofila)	RADAR - ASS.FORMARE	CERT. COMP	TECNICO DELLA MARICOLTURA	MOLFETTA	BA	300	18	€ 81.000,00	**710**	€ 1.132.770,00		
15	7752	POR0713II10BA013 2	CNOS FAP REGIONE PUGLIA Il tutor-agio per la dispersione scolastica		CERT.COMP.	IL TUTOR EDUCATIVO	BARI	BA	300	18	€ 81.000,00	**705**	€ 1.213.770,00		
16	7895	POR0713II10BA013 9	ASSOCIAZIONE CULTURALE ACUTO		CERT.COMP.	PROIEZIONISTA CINEMATOGRAFICO CON INDIRIZZO DIGITALE	NOCI	BA	300	18	€ 81.000,00	**705**	€ 1.294.770,00		
17	7881	POR0713II10BA013 8	SMILE PUGLIA		Q/A	SPECIALISTA IN COMMERCIO CON L'ESTERO (NEL SETTORE AGROALIMENTARE)	MODUGNO	BA	300	18	€ 80.000,00	**700**	€ 1.374.770,00		
18	8123	POR0713II10BA013 20	En.A.I.P. - Puglia		ATTESTATO DI FREQUENZA+CERT. COMP.	CERTIFICATORE ENERGETICO	ALTAMURA	BA	300	18	€ 81.000,00	**700**	€ 1.455.770,00		
19	8216	POR0713II10BA013 36	Associazione METAFORA 360		CERT. COMP	ENERGIE RINNOVABILI	NOCI	BA	300	18	€ 81.000,00	**700**	€ 1.536.770,00		
20	8302	POR0713II10BA013 45	E.P.C.P.E.P.		CERT.COMP.	TECNICO ADDETTO ALLA VALORIZZAZIONE DEI BENI E PERCORSI ENOGASTRONOMICI	GRAVINA	BA	300	18	€ 81.000,00	**700**	€ 1.617.770,00		
21	7869	POR0713II10BA013 6	Centro Studi ISFORP		CERT.COMP.	ESPERTO IN E-MARKETING	BARI	BA	300	18	€ 80.750,00	**695**	€ 1.698.520,00		

ALLEGATO A

P.O. PUGLIA - F.S.E. 2007/2013 ASSE II - OCCUPABILITA' - AVVISO N. 1/2010 - "Percorsi formativi per l'acquisizione di competenze certificate" - AZIONE 3

N.	Protocollo	Codice progetto	Soggetto proponente	RTS	Tipologia	Denominazione progetto	Sede di svolgimento	Provincia	Numero ore corso	Numero destinatari totale corso	Costo totale (euro)	Punteggio totale	Risorse disponibili (405.000 euro)	Note	Motivi di esclusione
22	8302	POR0713II10BA013 46	E.P.C.P.E.P.		CERT.COMP.	TECNICHE DI SELEZIONE AUTOMATICA DI RIFIUTI SOLIDI URBANI	BARI	BA	300	18	€ 81.000,00	**695**	€ 1.779.520,00		
23	8056	POR0713II10BA013 14	Istituto Professionale di Stato per i Servizi Sociali e Pubblicitari "G. Colasanto" - Andria		CERT. COMP	HOME MAKER-ADDETTI ALL'ASSISTENZA PERSONALE A DOMICILIO	ANDRIA	BT	300	18	€ 81.000,00	**690**	€ 1.860.520,00		
24	8082	POR0713II10BA013 15	Universus - Csei-Consorzio Universitario per la formazione e l'innovazione		Q/A - CERT.COMP.	MICROSOFT OFFICE SPECIALIST 2007 E MICROSOFT WINDOWS 7 CONFIGURING	BARI	BA	300	18	€ 81.000,00	**690**	€ 1.941.520,00		
25	8297	POR0713II10BA013 42	I.I.P.		CERT. COMP.	TECNICHE CAD CAM	BARI	BA	300	18	€ 81.000,00	**690**	€ 2.022.520,00		
26	8302	POR0713II10BA013 43	E.P.C.P.E.P.		CERT. COMP.	MARKETING AGROALIMENTARE	TERLIZZI	BA	300	18	€ 81.000,00	**690**	€ 2.103.520,00		
27	8191	POR0713II10BA013 34	CIOFS/FP Puglia		CERT.COMP.	TECNICO DELL'ACCOGLIENZA TURISTICA	RUVO DI PUGLIA	BA	300	18	€ 81.000,00	**685**	€ 2.184.520,00		
28	8123	POR0713II10BA013 22	En.A.I.P. - Puglia		CERT. COMP	ADDETTO ALLA RECEPTION, ESPERTO NELLA GESTIONE DELLA RISORSA WEB PER LO SVILUPPO E LA GESTIONE DELLE PRENOTAZIONI NEL SETTORE TURISTICO	MONOPOLI	BA	300	18	€ 81.000,00	**680**	€ 2.265.520,00		
29	8123	POR0713II10BA013 23	En.A.I.P. - Puglia		CERT. COMP	ADDETTO AI SERVIZI DI RISTORAZIONE	BARLETTA	BT	300	18	€ 81.000,00	**670**	€ 2.346.520,00		
30	8257	POR0713II10BA013 41	PLOTEUS		Q/A - CERT.COMP.	PROGETTISTA DI MANUFATTI EDILIZI A BASSO IMPATTO AMBIENTALE	LOCOROTONDO	BA	300	18	€ 81.000,00	**670**	€ 2.427.520,00		
31	8135	POR0713II10BA013 24	Centro Studi Levante		CERT. COMP	WEDDING PLANNER	MOLFETTA	BA	300	18	€ 81.000,00	**665**	€ 2.508.520,00		
32	8253	POR0713II10BA013 40	ISTITUTO TECNICO COMMERCIALE E PER IL TURISMO "PADRE ANTONIO MARIA TANNOIA		Q/A- CERT.COMP.	OPERATORE COMMERCIALE ESTERO	CORATO	BA	300	18	€ 81.000,00	**655**	€ 2.589.520,00		
33	7880	POR0713II10BA013 7	Cescot Puglia		SPEC.	BARMAN FREESTYLE (AIUTO BARMAN)	BARI	BA	300	18	€ 81.000,00	**635**	€ 2.670.520,00		
34	7755	POR0713II10BA013 3	Associazione Kronos		CERT.COMP.	ESPERTO IN MARKETING OPERATIVO	BARI	BA	300	18	€ 81.000,00	**630**	€ 2.751.520,00		
35	7965	POR0713II10BA013 12	CONSORZIO CONSULTING		CERT. COMP	PROJECT MANAGER BASE	NOCI	BA	300	18	€ 81.000,00	**625**	€ 2.832.520,00		
36	8157	POR0713II10BA013 31	Associazione Forpuglia		CERT. COMP	TECNICO AMMINISTRATIVO, FINANZA E CONTROLLO DI GESTIONE	BARI	BA	300	18	€ 81.000,00	**625**	€ 2.913.520,00		
37	8178	POR0713II10BA013 32	I.F.O.A. - Istituto Formazione Operatori Aziendali		ATTESTATO DI FREQUENZA	TECNICO SPECIALISTA DI RETI CON CERTIFICAZIONE CISCO	BARI	BA	300	18	€ 81.000,00	**620**	€ 2.994.520,00		
38	8154	POR0713II10BA013 28	CNIPA PUGLIA		CERT. COMP	TECNICHE DI GRAFICA PUBBLICITARIA	BARI	BA	300	18	€ 81.000,00	**615**	€ 3.075.520,00		
39	8154	POR0713II10BA013 29	CNIPA PUGLIA		CERT. COMP	TECNICHE DI GRAFICA PUBBLICITARIA	BARI	BA	300	18	€ 81.000,00	**615**	€ 3.156.520,00		
40	8154	POR0713II10BA013 30	CNIPA PUGLIA		CERT. COMP	TECNICHE DI GRAFICA PUBBLICITARIA	SANTERAMO IN COLLE	BA	300	18	€ 81.000,00	**615**	€ 3.237.520,00		
41	7637	POR0713II10BA013 1	IRSEO ASSOCIAZIONE		Q/A	OPERATORE DI FRONT OFFICE	GIOVINAZZO	BA	300	15	€ 67.500,00	**610**	€ 3.305.020,00		
42	8152	POR0713II10BA013 27	CIFIR		Q/A	ADDETTO ALL'ASSISTENZA PER PERSONE A DOMICILIO (assistenza familiare)	TRANI	BT	300	18	€ 81.000,00	**605**	€ 3.386.020,00		

ALLEGATO A

P.O. PUGLIA - F.S.E. 2007/2013 ASSE II - OCCUPABILITA' - AVVISO N. 1/2010 - "Percorsi formativi per l'acquisizione di competenze certificate" - AZIONE 3

N.	Protocollo	Codice progetto	Soggetto proponente	RTS	Tipologia	Denominazione progetto	Sede di svolgimento	Provincia	Numero ore corso	Numero destinatari totale corso	Costo totale (euro)	Punteggio totale	Risorse disponibili (405.000 euro)	Note	Motivi di esclusione
43	7837	POR0713II10BA013 4	ITC LUIGI EINAUDI CANOSA DI P. (BT)		CERT.COMP.	OPERATORE NEL TURISMO CULTURALE ED ENOGASTRONOMICO	CANOSA	BT	300	18	€ 81.000,00	**600**	€ 3.467.020,00		
44	7850	POR0713II10BA013 5	A.Cri.C.E.F.A.L.		SPEC-CERT.COMP.	Corso sulla ROBOTICA EDUCATIVA	CORATO	BA	300	18	€ 81.000,00	**600**	€ 3.548.020,00		
45	7967	POR0713II10BA013 13	Assocazione UNISCO Network per lo sviluppo locale		CERT.COMP.	TECNICO DEL MARKETING- ESPERTO NELLA COMUNICAZIONE NON CONVENZIONALE	BARI	BA	300	18	€ 80.962,00	**600**	€ 3.629.002,00		
46	8118	POR0713II10BA013 18	A.I.M. 2001		CERT.COMP.	TECNICO PABX	ALBEROBELLO	BA	300	18	€ 81.000,00	**600**	€ 3.710.002,00		

ALLEGATO A

P.O. PUGLIA - F.S.E. 2007/2013 ASSE II - OCCUPABILITA' - AVVISO N. 1/2010 - "Percorsi formativi per l'acquisizione di competenze certificate" - AZIONE 4

N.	Protocollo	Codice progetto	Soggetto proponente	RTS	Tipologia	Denominazione progetto	Sede di svolgimento	Provincia	Numero ore corso	Numero destinatari totale corso	Costo totale (euro)	Punteggio totale	Risorse disponibili (972.000 euro)	Note	Motivi di esclusione
1	8168	POR0713II10BA014 30	En.A.P. Puglia		Q/A-CERT.COMP	VIVAISTA	ANDRIA	BT	1200	18	€ 324.000,00	**790**	€ 324.000,00		
2	7878	POR0713II10BA014 10	PROGRAMMA SVILUPPO		Q/A	ADDETTO ALLA LOGISTICA	LOCOROTONDO	BA	1200	18	€ 324.000,00	**785**	€ 648.000,00		
3	8099	POR0713II10BA014 25	Age.For.M.		Q/A	OPERATORE DELLA RISTORAZIONE- PIZZAIOLO	BARI	BA	1200	18	€ 324.000,00	**780**	€ 972.000,00		
4	8050	POR0713II10BA014 23	En.A.I.P. - Puglia		Q/A+CERT. COMP.	PANIFICATORE	ALTAMURA	BA	1200	18	€ 324.000,00	**775**	€ 1.296.000,00		
5	8118	POR0713II10BA014 27	A.I.M. 2001		Q/A	REGISTA MULTIMEDIALE	ALBEROBELLO	BA	1200	15	€ 269.705,00	**770**	€ 1.565.705,00		
6	7834	POR0713II10BA014 2	ITC LUIGI EINAUDI CANOSA DI PUGLIA		CERT. COMP.	OPERATORE SPECIALIZZATO IN ARTI BIANCHE	CANOSA DI PUGLIA	BA	1200	18	€ 306.000,00	**760**	€ 1.871.705,00		
7	8152	POR0713II10BA014 28	CIFIR		Q/A	ORTOFRUTTICOLTORE	BARI	BA	1200	18	€ 324.000,00	**760**	€ 2.195.705,00		
8	7945	POR0713II10BA014 18	RTS IPSIAM MOLFETTA- (Capofila)	RADAR.-ASS.FORMARE	Q/A-CERT.COMP	IL PESCATORE	MOLFETTA	BA	1200	18	€ 324.000,00	**720**	€ 2.519.705,00		
9	8050	POR0713II10BA014 24	En.A.I.P. - Puglia		Q/A+CERT. COMP.	OPERATORE PER LA MANUTENZIONE DEL VERDE PUBBLICO	ANDRIA	BAT	1200	18	€ 324.000,00	**720**	€ 2.843.705,00		
10	7952	POR0713II10BA014 19	Cescot Puglia		Q/A	CUOCO	BARI	BA	1200	18	€ 324.000,00	**715**	€ 3.167.705,00		
11	7943	POR0713II10BA014 15	CNIPA		Q/A - CERT.COMP	COMMIS DI SALA E BAR	BARI	BA	1200	18	€ 324.000,00	**710**	€ 3.491.705,00		
12	7943	POR0713II10BA014 16	CNIPA		Q/A - CERT.COMP	COMMIS DI SALA E BAR	BARI - SAN PIO	BA	1200	18	€ 324.000,00	**710**	€ 3.815.705,00		
13	7943	POR0713II10BA014 17	CNIPA		Q/A - CERT.COMP	COMMIS DI SALA E BAR	SANTERAMO	BA	1200	18	€ 324.000,00	**710**	€ 4.139.705,00		
14	8198	POR0713II10BA014 34	D.ANTHEA		Q/A	IMPIANTISTA TERMICO	MODUGNO	BA	1200	18	€ 324.000,00	**710**	€ 4.463.705,00		
15	7939	POR0713II10BA014 14	CELIPS		Q/A	TECNICO TEATRALE	BARI	BA	1200	18	€ 323.815,00	**705**	€ 4.787.520,00		
16	7921	POR0713II10BA014 13	ASSOCIAZIONE CULTURALE ACUTO		Q/A	CORSO PER OPERAIO SPECIALIZZATO NELLE LAVORAZIONI ARTIGIANALI CASEARIE	NOCI	BA	1200	18	€ 324.000,00	**695**	€ 5.111.520,00		
17	8118	POR0713II10BA014 26	A.I.M. 2001		Q/A	ADDETTO ALLA PRODUZIONE AUDIO VIDEO	BARI	BA	1200	15	€ 269.705,00	**695**	€ 5.381.225,00		
18	7853	POR0713II10BA014 7	E.P.C.P.E.P.		Q/A	ADDETTO ALLE VENDITE E GESTIONE CASSA REPARTO ABBIGLIAMENTO	BARI	BA	1200	18	€ 324.000,00	**690**	€ 5.705.225,00		
19	7853	POR0713II10BA014 6	E.P.C.P.E.P.		Q/A	OPERATORE WEB MARKETING OPERATIVO	CONVERSANO	BA	1200	18	€ 324.000,00	**680**	€ 6.029.225,00		
20	7863	POR0713II10BA014 8	COOPERFORM PUGLIA		CERT. COMP.	GRAFICO PUBBLICITARIO A SUPPORTO DELLE VOCAZIONI TERRITORIALI: F.R.A.A.T.E.E. - Fonti rinnovabili, Artigianato Artistico, Turismo, Enogastronomia, Edilizia sostenibile	BARI	BA	1200	18	€ 324.000,00	**680**	€ 6.353.225,00		
21	8238	POR0713II10BA014 39	Spegea scarl		Q/A	CONDUCENTE DI MEZZI A TRAZIONE FERROVIARIA	BARI	BA	1200	18	€ 324.000,00	**680**	€ 6.677.225,00		
22	7953	POR0713II10BA014 20	ICARE FORMAZIONE E SVILUPPO ONLUS		Q/A-CERT.COMP	COMMIS DI SALA - BAR	ANDRIA	BT	1200	18+2	€ 324.000,00	**670**	€ 7.001.225,00		

ALLEGATO A

P.O. PUGLIA - F.S.E. 2007/2013 ASSE II - OCCUPABILITA' - AVVISO N. 1/2010 - "Percorsi formativi per l'acquisizione di competenze certificate" - AZIONE 4

N.	Protocollo	Codice progetto	Soggetto proponente	RTS	Tipologia	Denominazione progetto	Sede di svolgimento	Provincia	Numero ore corso	Numero destinatari totale corso	Costo totale (euro)	Punteggio totale	Risorse disponibili (972.000 euro)	Note	Motivi di esclusione
23	8220	POR0713II10BA014 37	Leader Soc. Coop. Consortile		Q/A	EBANISTA	MODUGNO	BA	1200	18	€ 324.000,00	**665**	€ 7.325.225,00		
24	7847	POR0713II10BA014 3	I.P.S.S.A.R. di CASTELLANA GROTTE		Q/A	DAL BARISTA AL BARTENDER	CASTELLANETA GROTTE	BA	1200	18	€ 324.000,00	**660**	€ 7.649.225,00		
25	7914	POR0713II10BA014 11	E.N.F.A.P		Q/A	ADDETTO AL BANCO FRESCHI	BARI - VIA AMENDOLA	BA	1200	18	€ 324.000,00	**660**	€ 7.973.225,00		
26	8169	POR0713II10BA014 31	ISTITUTO TECNICO COMMERCIALE E PER IL TURISMO "PADRE ANTONIO MARIA TANNOIA		Q/A	OPERATORE DELLA LOGISTICA	CORATO	BA	1200	18	€ 324.000,00	**655**	€ 8.297.225,00		
27	7757	POR0713II10BA014 1	Associazione Kronos		Q/A	CAPI REPARTO PRODOTTI FRESCHI	BARI	BA	1200	18	€ 324.000,00	**650**	€ 8.621.225,00		
28	7914	POR0713II10BA014 12	E.N.F.A.P		Q/A	BARMAN ESPERTO IN AMERICAN BAR (AIUTO BARMAN)	BARI - VIA CAPRUZZI	BA	1200	18	€ 324.000,00	**650**	€ 8.945.225,00		
29	7968	POR0713II10BA014 21	Assocazione UNISCO Network per lo sviluppo locale		CERT.COMP.	MASCHERA DI SALA	BARI	BT	1200	18	€ 318.980,00	**650**	€ 9.264.205,00		
30	8049	POR0713II10BA014 22	ATHENA ONLUS		Q/A	ADDETTO AI SERVIZI DI RISTORAZIONE	RUTIGLIANO	BA	1200	18	€ 324.000,00	**635**	€ 9.588.205,00		
31	8247	POR0713II10BA014 40	CIOFS/FP Puglia		Q/A	ASSISTENTE ALLA VENDITA	BARI	BA	1200	18	€ 324.000,00	**635**	€ 9.912.205,00		
32	8157	POR0713II10BA014 29	Associazione Forpuglia		Q/A-CERT.COMP.	OPERATORE AGROALIMENTARE	BARI	BA	1200	18	€ 324.000,00	**630**	€ 10.236.205,00		
33	8176	POR0713II10BA014 32	IFOC - AGENZIA FORMATIVA AZIENDA SPECIALE DELLA CCIIA DI BARI		Q/A	ANIMATORE SOCIOCULTURALE PER I SERVIZI DI	BARI	BA	1200	18	€ 321.100,75	**630**	€ 10.557.305,75		
34	7851	POR0713II10BA014 4	CSEA MEDITERRANEA Soc.Cons.a R.L.		Q/A	OPERATORE CARROZZERIA AUTO	BARI	BA	1200	16	€ 288.000,00	**620**	€ 10.845.305,75		
35	8187	POR0713II10BA014 33	Centro Studi Levante		Q/A	CARPENTIERE NAVALE	MOLFETTA	BA	1200	18	€ 324.000,00	**605**	€ 11.169.305,75		
36	8213	POR0713II10BA014 35	Associazione per la Formazione Professionale QUASAR		Q/A	OPERAIO AGRICOLO SPECIALIZZATO DI COLTIVAZIONI ORTIVE		BA	1200	18	€ 324.000,00	**605**	€ 11.493.305,75		
37	7853	POR0713II10BA014 5	E.P.C.P.E.P.		Q/A	TECNICO DELLA COMUNICAZIONE MULTIMEDIALE	TURI	BA	1200	18	€ 324.000,00	**600**	€ 11.817.305,75		
38	7870	POR0713II10BA014 9	Centro Studi ISFORP		CERT. COMP	ADDETTI ALL'ASSISTENZA PERSONALE RESIDENZIALE	BARI	BA	1200	18	€ 323.800,00	**600**	€ 12.141.105,75		
39	8214	POR0713II10BA014 36	ITCS Calamandrei		Q/A	TECNICO ALL'ASSISTENZA SANITARIA	BARI	BA	1200	18	€ 324.000,00	**600**	€ 12.465.105,75		
40	8222	POR0713II10BA014 38	OFMI - C.F.P.		Q/A	OPERATORE SOCIALE PER ASSISTENZA A DOMICILIO	CANOSA	BT	1200	18	€ 324.000,00	**600**	€ 12.789.105,75		

ALLEGATO A

P.O. PUGLIA - F.S.E. 2007/2013 ASSE II - OCCUPABILITA' - AVVISO N. 1/2010 - "Percorsi formativi per l'acquisizione di competenze certificate" - AZIONE 5

N.	Protocollo	Codice progetto	Soggetto proponente	RTS	Tipologia	Denominazione progetto	Sede di svolgimento	Provincia	Numero ore corso	Numero destinatari totale corso	Costo totale (euro)	Punteggio totale	Risorse disponibili (691.200 euro)	Note	Motivi di esclusione
1	7758	POR0713II10BA015 1	RTS: OPERA SACRA FAMIGLIA (CAPOFILA)	UNIONE SINDACATI AGENTI RAPPRESENTANTI DI COMMERCIO	Q/A	AGENTE DI COMMERCIO	BARI	BA	600	17	€ 163.200,00	**750**	€ 163.200,00		
2	7939	POR0713II10BA015 12	CELIPS		CERT. COMP.	"CAD MODA - SISTEMI CAD ED INFORMATICIPER IL DESIGN MODA"	BARI	BA	600	15	€ 144.000,00	**750**	€ 307.200,00		
3	7915	POR0713II10BA015 8	E.N.F.A.P PUGLIA		Q/A	CAMERIERE DI RISTORANTE (COMMIS DI SALA -SOMMELIER)	BARI	BA	600	18	€ 172.800,00	**730**	€ 480.000,00		
4	8211	POR0713II10BA015 27	CONSORZIO CONSULTING		CERT.COMP.	TAGESMUTTER	NOCI	BA	600	18	€ 172.800,00	**730**	€ 652.800,00		
5	7841	POR0713II10BA015 3	INFIERI		CERT.COMP.	ADDETTO ALLE VENDITE:REPARTISTI NELLA G.D.O.	BARI	BA	600	18	€ 172.800,00	**725**	€ 825.600,00		
6	8057	POR0713II10BA015 16	Istituto Professionale di Stato per i Servizi Sociali e Pubblicitari "G. Colasanto" - Andria		CERT. COMP.	POTATORE E GESTORE DEL VERDE	ANDRIA	BT	600	16	€ 134.400,00	**720**	€ 960.000,00		
7	8152	POR0713II10BA015 23	CIFIR		A/Q	TECNICA DI COMUNICAZIONE E VENDITA CON L'AUSILIO DI STRUMENTI INFORMATICI	TRANI	BT	600	18	€ 172.800,00	**720**	€ 1.132.800,00		
8	8226	POR0713II10BA015 30	PROGRAMMA SVILUPPO		Q/A	ADDETTO ALLA RISTORAZIONE COLLETTIVA	LOCOROTONDO	BA	600	18	€ 172.800,00	**720**	€ 1.305.600,00		
9	8304	POR0713II10BA016 39	ISTITUTO TECNICO COMMERCIALE E PER IL TURISMO "PADRE ANTONIO MARIA TANNOIA		Q/A	ASSISTENTE SERVIZIO AI PIANI	CORATO	BA	600	18	€ 172.800,00	**710**	€ 1.478.400,00		
10	8216	POR0713II10BA015 28	Associazione METAFORA 360		CERT.COMP.	CORSO PER TECNICI DELLE ENERGIE RINNOVABILI E DEWL RISPARMIO ENERGETICO	NOCI	BA	600	18	€ 172.800,00	**700**	€ 1.651.200,00		
11	7882	POR0713II10BA015 6	RTS: SMILE PUGLIA (CAPOFILA)	ALIMENTA SRL	Q/A - CERT.COMP.	ESPERTO DEI SISTEMI PRODUTTIVI E CERTIFICAZIONI	MODUGNO	BA	600	18	€ 170.000,00	**690**	€ 1.821.200,00		
12	8102	POR0713II10BA015 18	Centro Studi Levante		Q/A	ADDETTO AD ATTIVITA' ORGANIZZATIVE DELLE VENDITE ALL'INGROSSO,VALORIZZAZIONE E COMMERCIALIZZAZIONE DI PRODOTTI AGROALIMENTARI LOCALI DI QUALITA'	MOLFETTA	BA	600	18	€ 172.800,00	**690**	€ 1.994.000,00		
13	8118	POR0713II10BA015 21	A.I.M. 2001		CERT.COMP.	OPERATORE PC	ALBEROBELLO	BA	600	15	€ 143.621,00	**670**	€ 2.137.621,00		
14	8301	POR0713II10BA015 35	E.P.C.P.E.P.		Q/A	ASSISTENTE SERVIZIO AI PIANI	BARI	BA	600	18	€ 162.000,00	**665**	€ 2.299.621,00		
15	8194	POR0713II10BA015 26	Murgiafor - Consorzio Murgia Formazione		CERT.COMP.	ADDETTO QUALIFICATO ALLA MANUTENZIONE DEL VERDE PUBBLICO	ALTAMURA	BA	600	18	€ 162.000,00	**655**	€ 2.461.621,00		
16	8301	POR0713II10BA015 36	E.P.C.P.E.P.		Q/A	TCNICHE DI GESTIONE RETE VENDITA	TERLIZZI	BA	600	18	€ 162.000,00	**655**	€ 2.623.621,00		
17	8301	POR0713II10BA015 37	E.P.C.P.E.P.		Q/A	ASSISTENTE PER FIERE E CONGRESSI	TURI	BA	600	18	€ 162.000,00	**655**	€ 2.785.621,00		
18	8301	POR0713II10BA015 38	E.P.C.P.E.P.		Q/A	DEGUSTATORE E CLASSIFICAZIONE ALIMENTARI E BEVANDE	CONVERSANO	BA	600	18	€ 162.000,00	**655**	€ 2.947.621,00		
19	7938	POR0713II10BA015 11	Cescot Puglia		Q/A	CONCIERGE (PORTIERE D'ALBERGO)	BARI	BA	600	18	€ 172.800,00	**645**	€ 3.120.421,00		
20	8074	POR0713II10BA015 17	Centro Studi ISFORP		CERT. COMP.	ADDETTI ALLA GESTIONE AMMINISTRATIVA ESPERTI IN PROCEDURE INFORMATICHE	BARI	BA	600	18	€ 171.600,00	**640**	€ 3.292.021,00		
21	8299	POR0713II10BA015 31	En.A.I.P. - Puglia		Q/A	OPERATORE TERMINALISTA DI COMPUTER	MONOPOLI	BA	600	18	€ 172.800,00	**640**	€ 3.464.821,00		
22	8299	POR0713II10BA015 32	En.A.I.P. - Puglia		Q/A	ADDETTO AL RICEVIMENTO	BARLETTA	BT	600	18	€ 172.800,00	**640**	€ 3.637.621,00		
23	7892	POR0713II10BA015 7	ICARE FORMAZIONE E SVILUPPO ONLUS		Q/A-CERT.COMP.	ADDETTO AL RICEVIMENTO	ANDRIA	BT	600	18+2	€ 172.800,00	**630**	€ 3.810.421,00		

ALLEGATO A

P.O. PUGLIA - F.S.E. 2007/2013 ASSE II - OCCUPABILITA' - AVVISO N. 1/2010 - "Percorsi formativi per l'acquisizione di competenze certificate" - AZIONE 5

N.	Protocollo	Codice progetto	Soggetto proponente	RTS	Tipologia	Denominazione progetto	Sede di svolgimento	Provincia	Numero ore corso	Numero destinatari totale corso	Costo totale (euro)	Punteggio totale	Risorse disponibili (691.200 euro)	Note	Motivi di esclusione
24	7918	POR071311810BA015 9	Associazione UNISCO Network per lo sviluppo locale		Q/A	AIUTO CAMERIERE - OPERATORE DI SUPPORTO PER LE ATTIVITà DI SALA E CUCINA	BARI	BA	600	18	€ 172.688,00	625	€ 3.983.109,00		
25	8299	POR071311810BA015 33	En.A.I.P. - Puglia		Q/A	INSTALLAZIONE IMPIANTI TERMICI	ALTAMURA	BA	600	18	€ 172.800,00	620	€ 4.155.909,00		
26	8167	POR071311810BA015 25	ASSOCIAZIONE CULTURALE ACUTO		CERT.COMP.	CORSO DI GESTIONE BED AND BREAKFAST E STRUTTURE RICETTIVE	NOCI	BA	600	18	€ 172.800,00	615	€ 4.328.709,00		
27	8299	POR071311810BA015 34	En.A.I.P. - Puglia		Q/A	RESPONSABILE DI MAGAZZINO	ANDRIA	BT	600	18	€ 172.800,00	610	€ 4.501.509,00		
28	7833	POR071311810BA015 2	ITC LUIGI EINAUDI CANOSA DI PUGLIA		CERT.COMP.	OPERATORE E MANUTENTORE DI PANNELLI SOLARI E FOTOVOLTAICI	CANOSA	BT	600	18	€ 168.900,00	600	€ 4.670.409,00		
29	7849	POR071311810BA015 4	A.Cri.C.E.F.A.L.		Q/A	INSTALLATORE E MANUTENTORE DI PANNELLI SOLARI	CORATO	BA	600	18	€ 172.800,00	600	€ 4.843.209,00		
30	7871	POR071311810BA015 5	I.I.S.S. (IPSIA ITC-LS) - Santeramo in Colle		CERT.COMP.	ASSISTENTE DOMICILIARE E DEI SERVIZI TUTELARI (ADEST)	SANTERAMO	BA	600	18	€ 172.800,00	600	€ 5.016.009,00		
31	7932	POR071311810BA015 10	Associazione Kronos		Q/A	ADDETTO MAGAZZINO-SMISTAMENTO MERCI	BARI	BA	600	18	€ 172.800,00	600	€ 5.188.809,00		
32	7956	POR071311810BA015 13	CNIPA PUGLIA		Q/A - CERT.COMP.	OPERATORE DI COMPUTER	BARI	BA	600	18	€ 172.800,00	600	€ 5.361.609,00		
33	7956	POR071311810BA015 14	CNIPA PUGLIA		Q/A- CERT.COMP.	OPERATORE DI COMPUTER	BARI	BA	600	18	€ 172.800,00	600	€ 5.534.409,00		
34	7956	POR071311810BA015 15	CNIPA PUGLIA		Q/A- CERT.COMP.	OPERATORE DI COMPUTER	SANTERAMO	BA	600	18	€ 172.800,00	600	€ 5.707.209,00		
35	8115	POR071311810BA015 19	Associazione per la Formazione Professionale QUASAR		Q/A- CERT.COMP.	ADDETTO ALL'ASSISTENZA PERSONALE A DOMICILIO	PUTIGNANO	BA	600	18	€ 172.800,00	600	€ 5.880.009,00		
36	8116	POR071311810BA015 20	Universus - Csei-Consorzio Universitario per la formazione e l'innovazione		CERT.COMP.	ASSISTENTE FAMILIARE	BARI	BA	600	18	€ 170.000,00	600	€ 6.050.009,00		
37	8116	POR071311810BA015 22	A.I.M. 2001		CERT.COMP.	ELETTRICISTA DI BASE	BARI	BA	600	15	€ 143.125,00	600	€ 6.193.134,00		
38	8157	POR071311810BA015 24	Associazione Forpuglia		A/Q	ASSISTENTE FAMILIARE	BARI	BA	600	18	€ 172.800,00	600	€ 6.365.934,00		
39	8220	POR071311810BA015 29	Leader Soc. Coop. Consortile		CERT.COMP.	INFORMATICA APPLICATA AI SISTEMI CONTABILI E GESTIONALI	BARI	BA	600	18	€ 172.800,00	600	€ 6.538.734,00		

Soggetti non Ammessi alla valutazione di merito BA/01/2010

Allegato B

	Soggetto Attuatore					Esito ammissibilità
Numero progressivo	Ragione Sociale	Codice fiscale Partita IVA	Sede legale (Comune)	Sede legale (Indirizzo)	Rappr. Legale	
C01	C02	C03	C04	C05	C09	C16
1	Associazione Irseo	93285970724	Bitonto	Via Matteotti, 89	Mauro Abate	Manca firma rappresentante legale sull'allegato 4.
2	CNOS FAP REGIONE PUGLIA	93000590757	Bari	Via Martiri d'Otranto, 65	Giovanni Monaco	Non allegata fotocopia documento d'identità alla domanda di partecipazione.
3	I.P.S.S.A.R.	03198510723	Castellana Grotte	Viale Dante, 24	Francesco Tartaglia	Dicitura incompleta (Avviso BA/01/2010 e Azione n. 5) sulla busta dell'ammissibilità.
4	I.I.S.S. - L. PINTO - F. ANELLI	8009200728	Castellana Grotte	Via Mater Domini, 74	Pietro Sportelli	Manca tutta la documentazione d'ammissibilità, ad eccezione dell'all. 1, all.2 e CD.
5	LUM Università Mediterranea - RTS - Assformez Castellaneta	93135780729	Casamassima	S.S. 100 Km 18	Patrizia De Pasquale	Mancano tutti gli all. 3 bis della Capofila.
6	Centro di Formazione ed Orientamento Professionale "DON TONINO BELLO" (az. n. 1)		Andria (BT)	Via Bruno Buozzi, 3/a-b		Pervenuto fuori termine (scadenza avviso ore 12:00 del 27/09/2010)
7	Agenzia Servizi Formativi Pugliesi		Campi Salentina	Via Pacinotti, 1		Pervenuto fuori termine (scadenza avviso ore 12:00 del 27/09/2010)
8	A.N.S.I. Comitato di Coordinamento Cittadino di Trani		Trani	C.so Regina Elena, 12/14		Pervenuto fuori termine (scadenza avviso ore 12:00 del 27/09/2010)
9	A.N.S.I. Comitato di Coordinamento Cittadino di Trani		Trani	C.so Regina Elena, 12/14		Pervenuto fuori termine (scadenza avviso ore 12:00 del 27/09/2010)
10	Del.Sa.Le Formazione	05996980727	Foggia	Via Danimarca, 13	Michele Giudice	Pag. doc. ammissibilità non siglate dal Legale Rapp., Autocertificazione irregolare (non menzionati gli organi statutari.

Soggetti non Ammessi alla valutazione di merito BA/01/2010 — Allegato B

Numero progressivo	Soggetto Attuatore: Ragione Sociale	Codice fiscale Partita IVA	Sede legale (Comune)	Sede legale (Indirizzo)	Rappr. Legale	Esito ammissibilità
C01	C02	C03	C04	C05	C09	C16
11	Consorzio fra Cooperative Sociali Elpendù	04645010721	Mola di Bari	Via Ricciotto Canudo, 12	Paolo Tanese	Non risulta accreditata per la macrotipologia richiesta dall'avviso relativo all'asse occupabilità ed i progetti/profili presentati non risultano congruenti con le specifiche dell'accreditamento riguardante l'attività formativa della cooperatriva oltre che con le attività risultanti dal certificato della Camera di commercio.
12	Associazione Toto (az. n. 4)	93310000729	Bari	Via A. Da Bari, 96	Giuseppe Toto	Mancanza documentazione Analisi dei fabbisogni e lettera di accettazione stage.
13	Ist. Istruz. Secondaria Superiore "Ettore Majorana"		Bari	Via Tramonte, 2		Pervenuto fuori termine (scadenza avviso ore 12:00 del 27/09/2010)
14	Associazione Toto (az. n. 1)	93310000729	Bari	Via A. Da Bari, 96	Giuseppe Toto	Mancanza documentazione Analisi dei fabbisogni e lettera di accettazione stage.
15	I.I.P. (az. n. 5)	80022750725	Bari	Via Gabrieli, 19	Vincenzo Sardone	Mancanza lettera di accettazione stage.
16	En.A.P. Puglia	92025350726	Corato	Via Gigante, 23	Nunzio Mazzilli	Mancanza documentazione Analisi dei fabbisogni, mancanza numerazione pagine doc. ammissibilità
17	I.I.P. (az. n. 1)	80022750725	Bari	Via Gabrieli, 19	Vincenzo Sardone	Mancanza lettera di accettazione stage.
18	Centro Studi ISFORP	93287510726	Bari	Via F.lli Sabini, 10	Luigi Quarta	Mancanza lettera di accettazione stage.
19	Centro di Formazione ed Orientamento Professionale "DON TONINO BELLO" (az. n. 5)		Andria (BT)	Via Bruno Buozzi, 3/a-b		Pervenuto fuori termine (scadenza avviso ore 12:00 del 27/09/2010)
20	Associazione Toto (az. n. 3)	93310000729	Bari	Via A. Da Bari, 96	Giuseppe Toto	Mancanza documentazione Analisi dei fabbisogni.
21	I.I.P. (az. n. 4)	80022750725	Bari	Via Gabrieli, 19	Vincenzo Sardone	Mancanza lettera di accettazione stage.
22	CIASU	1680590740	Fasano	C.da Giardinelli	Carlo Mongelli	Mancanza certificato camerale e/o autocertificazione riferita al partner ULIXES Società Cooperativa Sociale

AMMINISTRAZIONE PROVINCIALE DI BARI
Determinazione del Dirigente Servizio Formazione Professionale e P.I. 20 dicembre 2010, n. 277

"FSE POR Puglia 2007- 2013". - Asse I - ADATTABILITA' - "Formazione e Servizi alle imprese". Avviso pubblico n. BA/04/2010. Approvazione graduatoria finale dei progetti ammessi e finanziabili.

IL DIRIGENTE DEL SERVIZIO

Vista la Legge Regionale n. 15/2003 recante "riordino della formazione professionale e s.m.i.";

visto il Regolamento Regionale n.5 del 6/04/2009, avente ad oggetto "Modello per gli Organismi Intermedi/Province Sistema di Gestione e Controllo nell'ambito del POR Puglia FSE 2007/2013";

vista la D.G.R. n.1575 del 04/09/2008, avente ad oggetto "POR Puglia FSE 2007/2013: Atto di programmazione per l'attuazione degli interventi di competenza regionale e per il conferimento di funzioni alle Province pugliesi";

vista la D.G.R. n.1994 del 28/10/2008, avente ad oggetto "POR Puglia FSE 2007/2013: Individuazione Organismi Intermedi e approvazione dello Schema di Accordo tra Regione Puglia (AdG) e Province/Organismi Intermedi (O.I.). Inserimento O.I. tra i membri del Comitato di Sorveglianza";

vista la D.G.P n.177 del 01/10/2008 avente ad oggetto ""Presa d'atto D.G.R. n.1575 del 04/09/2008: POR Puglia FSE 2007/2013: Atto di programmazione per l'attuazione degli interventi di competenza regionale e per il conferimento di funzioni alle Province pugliesi"" ratificata dalla D.C.P n.22 del 26/11/2008;

vista la DGP n. 221 del 7 novembre 2008, avente ad oggetto ""Presa d'atto DGR n.1994 del 28/10/08 "Por POR Puglia FSE 2007/2013: Individuazione Organismi Intermedi e approvazione dello Schema di Accordo tra Regione Puglia (AdG) e Province/Organismi Intermedi (O.I.). Inserimento O.I. tra i membri del Comitato di Sorveglianza"";

viste le D.G.P. n.10 del 29/01/2010 e n. 115 del 18/06/2010, avente ad oggetto il "Piano di attuazione delle risorse a valere sul POR PUGLIA FSE 2007-2013 e successiva "Integrazione";

vista la Determinazione Dirigenziale n. 113/FPF del 02/08/2010 avente ad oggetto: Approvazione Avviso BA/04/2010 "Formazione e Servizi alle imprese" -Asse I- Adattabilità con il quale la Provincia di Bari ha inteso avviare le seguenti tipologie di azioni: formazione e servizi alle imprese (chech up aziendali, diagnosi organizzative e analisi di mercato) finalizzate in particolare a migliorare il loro posizionamento strategico e i fenomeni di internazionalizzazione, al ricambio generazionale e allo sviluppo di settori innovativi, temporary management per la formazione/assistenza/tutoraggio sulla innovazione di processo e di prodotto

visto che gli interventi di cui al presente avviso, sono finanziati con le risorse del **Programma Operativo Regionale Puglia per il Fondo Sociale Europeo 2007/2013 - Asse I - ADATTABILITA'** destinate alla Provincia di Bari (secondo quanto stabilito nella D.G.R. 1575/2008) per un importo complessivo **euro 954.450,00; (**categoria di spesa 64);

vista la determinazione dirigenziale n.179/FPF del 30/09/2010 avente ad oggetto l'istituzione del "nucleo interno" per la verifica dell'ammissibilità;

vista, altresì, la determinazione dirigenziale n.217 del 29/10/2010 avente ad oggetto la nomina del "nucleo di valutazione" incaricato di esaminare i progetti pervenuti a seguito dell'avviso pubblico in oggetto;

preso atto che il nucleo interno ha trasmesso al competente nucleo di valutazione il verbale di ammissibilità del **28 ottobre 2010**, dal quale risultavano ammessi alla valutazione di merito n. **121** soggetti proponenti ed esclusi n.**40** soggetti proponenti, come risulta dal relativo verbale e dall'elenco ad esso allegato;

vista, altresì, la successiva nota di trasmissione al nucleo di valutazione avente ad oggetto la trasmissione di n.**3** plichi rispetto ai quali è stata verificata la regolarità della documentazione ammini-

strativa, in esito alle richieste di integrazione del Servizio Formazione Professionale;

dato atto che in seguito alla valutazione dei progetti è stata redatta dal nucleo di valutazione la graduatoria finale in virtù della quale risultano ammessi e finanziabili in riferimento all'azione **1** n.**30** progetti idonei e finanziabili per un totale complessivo di euro **520.949,99**, n.**19** progetti idonei e finanziabili in riferimento all'azione n.**2** per un totale complessivo di **euro 431.373,56**,

considerato, altresì, che residuano economie di spesa di euro **1.500,00** rivenienti dall'azione 1 nonché economie di spesa di euro **626,44** rivenienti dall'azione 2;

di dare, quindi, atto che sul capitolo 12551, intervento 1.02.03.03, impegno n.5523 del bilancio provinciale, gestione residui, risultano economie di spesa pari ad euro **2.126,44** sufficienti a finanziare altri progetti a valere su altri avvisi relativi al medesimo Asse ed alla medesima categoria;

ritenuto, pertanto, di procedere all'approvazione della graduatoria finale dei progetti ammessi e finanziabili a valere sull'avviso pubblico in oggetto, che allegata al presente provvedimento ne costituisce parte integrante e sostanziale (allegato A);

ritenuto di dare atto dell'elenco di soggetti non ammessi alla valutazione di merito che allegato al presente provvedimento ne costituisce parte integrante e sostanziale (allegato B);

vista la legge 241/1990 e s.m.i.;

visto l'art. 107 co.3 lett.d) del D.Lgs. 267/2000.

DETERMINA

Tutto ciò premesso, che costituisce parte integrante e sostanziale del presente atto,

1) di procedere all'approvazione della graduatoria finale dei progetti ammessi e finanziabili, a valere sull'Avviso Pubblico BA/04/2010 "Formazione e Servizi alle Imprese" Asse I - Adattabilità (cat. di spesa 64) che allegata alla presente ne costituisce parte integrante e sostanziale (All.A);

2) di ammettere a finanziamento i progetti idonei e finanziabili elencati nell'allegato A) per un totale complessivo di euro **952.323,56**;

3) di ridurre il sub impegno n.5523/s.2 assunto con D.D. n.113/FPF/2010 sul capitolo 12551, intervento 1.02.03.03 del Bilancio Provinciale 2010, gestione residui 2009, portandolo da euro 954.450,00 a euro 952.323,56;

4) di riservarsi di destinare la somma residua di euro **2.126,44** al finanziamento di altri progetti a valere sugli altri avvisi relativi al medesimo Asse;

5) di dare atto dell'elenco dei soggetti non ammessi alla valutazione di merito che allegato al presente provvedimento ne costituisce parte integrante e sostanziale (All. B);

6) di sub impegnare la relativa spesa di euro **952.323,56** in favore dei singoli soggetti individuati nell'allegato A) nella misura ivi indicata e la relativa spesa va imputata sul capitolo 12551, intervento 1.02.03.03, impegno n.5523 del bilancio provinciale 2010, gestione residui, giusta d.d.113/FPF del 02/08/2010;

7) di pubblicare la presente determinazione unitamente agli allegati A) e B) parti integranti e sostanziali del presente provvedimento, all'Albo Pretorio di questa Amministrazione, sul sito web istituzionale della stessa e sul Bollettino Ufficiale della Regione Puglia;

8) di notificare la presente determinazione unitamente agli allegati all'Autorità di Gestione della Regione Puglia;

9) di dare atto che il presente provvedimento necessita del visto di regolarità contabile in quanto comportante impegno di spesa.

Il Dirigente
Avv. Rosa Dipierro

ALLEGATO A

P.O. PUGLIA - F.S.E. 2007/2013 ASSE I - ADATTABILITA' - AVVISO N. 4/2010 - "Formazione e servizi alle imprese" -AZIONE 1

N.	Protocollo	Codice progetto	Soggetto proponente	Denominazione progetto	Sede di svolgimento	Provincia	Numero ore corso	Numero destinatari totale corso	Contributo pubblico (euro)	Motivi di esclusione	Punteggio totale	Risorse disponibili 522.450,00 euro
1	7840	POR0713I10BA041 11	NOCCO SRL	Sviluppo delle competenze, organizzazione e controllo di gestione per competere con successo, migliorare e crescere	SANTERAMO	BA	336	6	€ 19.350,00		810	€ 19.350,00
2	7910	POR0713I10BA041 33	RODAM SAS DI DE FEUDIS MASSIMO & C.	Rodam production	BISCEGLIE	BA	396	5	€ 19.116,00		810	€ 38.466,00
3	7912	POR0713I10BA041 35	PIGRECO DI ALBERTO DE LEO	New Business Model Pi Greco	BARI	BA	240	3	€ 10.120,13		810	€ 48.586,13
4	7926	POR0713I10BA041 38	IPC CART	Organizzazione per l'internazionalizzazione	RUVO DI PUGLIA	BA	372	4	€ 19.000,00		810	€ 67.586,13
5	8071	POR0713I10BA041 56	AUTOFFICINA 2 F	Automotive management: analisi ed innovazione	NOCI	BA	192	3	€ 10.000,00		810	€ 77.586,13
6	8085	POR0713I10BA041 58	CINEMA ARMENISE	Piano di comunicazione per cinema Armenise	BARI	BA	414	3	€ 17.417,09		810	€ 95.003,22
7	8092	POR0713I10BA041 63	PUBLIEFFE ITALIA	Pubblieffe Italia in crescita	CAPURSO	BA	24	11	€ 13.390,00		810	€ 108.393,22
8	8196	POR0713I10BA041 85	INDUSTRIA E FRIGO	Controllo di gestione strategico	TURI	BA	300	5	€ 17.500,00		810	€ 125.893,22
9	8311	POR0713I10BA041 98	MIZAR	Analizzare i processi mizar per scrivere le procedure	CORATO	BA	520	5	€ 19.350,00		810	€ 145.243,22
10	7823	POR0713I10BA041 6	VILLAGGIO DEI TRULLI SRL	Incoming Colle del Sole	ALBEROBELLO	BA	462	3	€ 19.250,00		795	€ 164.493,22
11	7844	POR0713I10BA041 14	COS.MEC. SRL	Innovazione strategica per il miglioramento continuo	ALTAMURA	BA	930	5	€ 18.000,00		795	€ 182.493,22
12	7858	POR0713I10BA041 19	STUDIO DUE EMME di Macinagrossa Sebastiano SRL	Il miglioramento continuo applicato al sistema aziendale	BARI	BA	120	10	€ 9.600,00		795	€ 192.093,22
13	7900	POR0713I10BA041 30	PARKETIPI SRL	Competenze e strumenti per la pianificazione strategica	CORATO	BA	816	4	€ 18.000,00		795	€ 210.093,22
14	7909	POR0713I10BA041 32	LOCKERS SRL	Open lockers	MODUGNO	BA	408	5	€ 19.198,27		795	€ 229.291,49
15	7923	POR0713I10BA041 37	LOMBARDI ECOLOGIA SRL	L'eco ecologica	TRIGGIANO	BA	384	12	€ 19.200,00		795	€ 248.491,49
16	7936	POR0713I10BA041 40	MC & C. SRL	Tech - nova - l'innovazione tecnologica al servizio dell'impresa	ANDRIA	BT	335	4	€ 18.400,00		795	€ 266.891,49
17	7960	POR0713I10BA041 43	J.K.ITALIA SRL	Empowering JK Italia	BARLETTA	BT	200	12	€ 19.200,00		795	€ 286.091,49
18	8054	POR0713I10BA041 51	LAMACCHIA STELLA	Innova Lamacchia	TURI	BA	180	3	€ 7.200,00		795	€ 293.291,49
19	8073	POR0713I10BA041 57	SOCOGES	Governance e sostenibilità	MONOPOLI	BA	204	12	€ 19.349,00		795	€ 312.640,49
20	8086	POR0713I10BA041 59	GUG NETWORK	Information Technology Coaching	CASSANO	BA	384	3	€ 19.200,00		795	€ 331.840,49
21	8096	POR0713I10BA041 64	SMETAR SRL	Internazionalizzazione : un must per competere	PUTIGNANO	BA	438	12	€ 15.400,00		795	€ 347.240,49
22	8114	POR0713I10BA041 68	MEZZACAPANNA	Dolcezze e Prèt à Porter	LOCOROTONDO	BA	240	3	€ 19.240,00		795	€ 366.480,49

ALLEGATO A

P.O. PUGLIA - F.S.E. 2007/2013 ASSE I - ADATTABILITA' - AVVISO N. 4/2010 - "Formazione e servizi alle imprese" -AZIONE 1

N.	Protocollo	Codice progetto	Soggetto proponente	Denominazione progetto	Sede di svolgimento	Provincia	Numero ore corso	Numero destinatari totale corso	Contributo pubblico (euro)	Motivi di esclusione	Punteggio totale	Risorse disponibili 522.450,00 euro
23	8127	POR0713I10BA041 69	POLIGRAFICA SRL	Ripensando Poligrafica	MODUGNO	BA	480	14	€ 19.300,00		795	€ 385.780,49
24	8136	POR0713I10BA041 73	CUPERSAFETY SACCHETTI SAVERIO	Gestione dei fattori citip per l'internazionalizzazione	CONVERSANO	BA	275	4	€ 19.350,00		795	€ 405.130,49
25	8190	POR0713I10BA041 83	CARTARIA LEUCI	Interventi per un nuovo posizionamento strategico	BISCEGLIE	BT	384	3	€ 19.200,00		795	€ 424.330,49
26	7891	POR0713I10BA041 25	TML PROMOTION	Analisi della Politica di prodotto	BISCEGLIE	BT	396	5	€ 19.269,50		790	€ 443.599,99
27	7639	POR0713I10BA041 2	ANTHROPOS SOC. COOP. SOCIALE	Diagnosi organizzativa per prestazioni efficienti	GIOVINAZZO	BA	200	15	€ 19.300,00		775	€ 462.899,99
28	7852	POR0713I10BA041 17	TECNOELEVA SRL	Il miglioramento continuo attraverso la misurazione e il controllo delle performance	BITONTO	BA	336	8	€ 19.350,00		775	€ 482.249,99
29	8130	POR0713I10BA041 70	TEKNE COOP.SOC.	Teckne Improving	BARI	BA	240	12	€ 19.350,00		775	€ 501.599,99
30	8151	POR0713I10BA041 76	AURELIO NICOLODI	Learn for doing	BARI	BA	240	4	€ 19.350,00		775	€ 520.949,99
31	8245	POR0713I10BA041 92	CASAMANIA	Interventi per un nuovo posizionamento strategico	S.SPIRITO-BARI	BA	384	3	€ 19.200,00		770	€ 540.149,99
32	8090	POR0713I10BA041 61	DOS SRL	Do.Mus	BARI	BA	384	6	€ 18.918,53		765	€ 559.068,52
33	8312	POR0713I10BA041 99	MSA	Dal performance measurament al perfomance management	BARI	BA	162	6	€ 19.350,00		765	€ 578.418,52
34	7949	POR0713I10BA041 42	VET SRL	International training	MODUGNO	BA	60	8	€ 19.350,00		760	€ 597.768,52
35	7822	POR0713I10BA041 5	CHARLY-MIKE SRL	Incoming est europeo	ALBEROBELLO	BA	456	3	€ 19.000,00		760	€ 616.768,52
36	8174	POR0713I10BA041 79	NEWTON DI LORUSSO.....	Mercati esteri Newtion	MONOPOLI	BA	456	3	€ 19.000,00		760	€ 635.768,52
37	7750	POR0713I10BA041 4	PAVIMARO di BAVARO VITTORIA	Progetto OHSAS	MOLFETTA	BA	456	12	€ 19.000,00		740	€ 654.768,52
38	8089	POR0713I10BA041 60	ECSA SRL	New ECSA Project	MODUGNO	BA	414	4	€ 19.252,80		730	€ 674.021,32
39	7830	POR0713I10BA041 9	PRECISION SRL	Analisi ed organizzazione dei processi aziendali	BARI	BA	930	5	€ 18.000,00		720	€ 692.021,32
40	7842	POR0713I10BA041 12	INDUSTRIE FRACCHIOLLA SRL	Analisi, controllo e reporting dei dati aziendali	Adelfia	BA	1044	6	€ 18.000,00		720	€ 710.021,32
41	7843	POR0713I10BA041 13	SANSEVERINO SRL	Governare la complessità	BARI	BA	816	4	€ 18.000,00		720	€ 728.021,32
42	7845	POR0713I10BA041 15	COTIN SPOSA DI GREGORIO PICCARRETA	Diagnosi e sviluppo delle performance aziendali	BARI	BA	816	4	€ 18.000,00		720	€ 746.021,32
43	7860	POR0713I10BA041 20	PATRUNO & C IMBALLAGGI SAS Mallardi F.sco	Strumenti e soluzioni per il vantaggio competitivo	BARI	BA	816	4	€ 18.000,00		720	€ 764.021,32

ALLEGATO A

P.O. PUGLIA - F.S.E. 2007/2013 ASSE I - ADATTABILITA' - AVVISO N. 4/2010 - "Formazione e servizi alle imprese" -AZIONE 1

N.	Protocollo	Codice progetto	Soggetto proponente	Denominazione progetto	Sede di svolgimento	Provincia	Numero ore corso	Numero destinatari totale corso	Contributo pubblico (euro)	Motivi di esclusione	Punteggio totale	Risorse disponibili 522.450,00 euro
44	7907	POR0713I10BA041 31	PROFORMA SRL	Crescere in tempo di crisi	BARI	BA	250	4	€ 14.804,57		720	€ 778.825,89
45	8134	POR0713I10BA041 72	NEW EUROART	Plan,analyze & report -Innovation in controlling	ALTAMURA	BA	330	7	€ 17.500,00		720	€ 796.325,89
46	7896	POR0713I10BA041 26	DIBOR SRL	Revizione organizzativa dei processi aziendali	CORATO	BA	816	4	€ 18.000,00		715	€ 814.325,89
47	7897	POR0713I10BA041 27	CASEIFICIO DEI COLLI PUGLIESI	analizzare e gestire i processi di innovazione	SANTERAMO	BA	816	4	€ 18.000,00		715	€ 832.325,89
48	7898	POR0713I10BA041 28	CEM SRL	Metodi e tecniche di progettazione organizzativa	MODUGNO	BA	930	5	€ 18.000,00		715	€ 850.325,89
49	7899	POR0713I10BA041 29	DENTAMARO SRL	Gestione aziendale e miglioramento continuo	BARI	BA	930	5	€ 18.000,00		715	€ 868.325,89
50	7607	POR0713I10BA041 1	OSEL CONSULTING S.R.L.	PMI tra ricerca, innovazione e mercato globale	BARI	BA	300	7	€ 19.350,00		700	€ 887.675,89
51	7911	POR0713I10BA041 34	INNOBOX SRL	MIMAP	CARBONARA	BA	396	4	€ 19.203,55		700	€ 906.879,44
52	8105	POR0713I10BA041 66	LIPPOLIS AMBROGIO	Riposizionare la Lippolis Ambrogio Srl nel mercato della stampa digitale di grande formato attraverso il miglioramento delle performance aziendali	PUTIGNANO	BA	16	10	€ 16.875,00		700	€ 923.754,44
53	7854	POR0713I10BA041 18	N.E.W.S. SRL	COPA:Competitività e ottimizzazione dei processi aziendali	GRUMO	BA	306	5	€ 15.480,00		690	€ 939.234,44
54	8091	POR0713I10BA041 62	FERRANTE E FIGLI	New Products Pos	BISCEGLIE	BA	396	5	€ 19.347,26		690	€ 958.581,70
55	7827	POR0713I10BA041 7	F.LLI FIORE & C.	Riposizionamento strategico: cambiare per competere con successo	BITONTO	BA	336	10	€ 19.350,00		685	€ 977.931,70
56	7828	POR0713I10BA041 8	TECNODEMOLIZIONI SRL	Organizzazione per cresecere e migliorare continuamente	BITONTO	BA	320	8	€ 19.350,00		685	€ 997.281,70
57	8179	POR0713I10BA041 81	DESIDERATO SRL	Introduzione di innovazione e qualificazione del modello produttivo	BARI	BA	816	4	€ 18.000,00		685	€ 1.015.281,70
58	8146	POR0713I10BA041 75	COSMAPACK	Posizionarsi & Distinguersi	POLIGNANO A MARE	BA	504	3	€ 19.300,00		680	€ 1.034.581,70
59	8132	POR0713I10BA041 71	EXECUTIVE LEARNING	Campus Learning	BARI	BA	204	4	€ 19.350,00		670	€ 1.053.931,70
60	7928	POR0713I10BA041 39	SOFTWARE AND MORE SRL	I principi del Change management	CONVERSANO	BA	280	6	€ 15.100,00		655	€ 1.069.031,70
61	8308	POR0713I10BA041 95	ANTARES	Analizzare i processi antares per scrivere le procedure	CORATO	BA	520	5	€ 19.350,00		655	€ 1.088.381,70
62	7861	POR0713I10BA041 21	SIDERCAMMA SRL	Strategia e tecnologie per l'innovazione aziendale	CORATO	BA	1272	8	€ 18.000,00		650	€ 1.106.381,70
63	8175	POR0713I10BA041 80	PROGIN	La misurazione delle performance per migliorare la programmazione operativa e l'erogazione dei servizi	BARI	BA	162	4	€ 19.350,00		650	€ 1.125.731,70
64	8241	POR0713I10BA041 91	QUALITY CONTROL	Progetto Qality Control	BITRITTO	BA	420	5	€ 19.350,00		645	€ 1.145.081,70

ALLEGATO A

P.O. PUGLIA - F.S.E. 2007/2013 ASSE I - ADATTABILITA' - AVVISO N. 4/2010 - "Formazione e servizi alle imprese" -AZIONE 1

N.	Protocollo	Codice progetto	Soggetto proponente	Denominazione progetto	Sede di svolgimento	Provincia	Numero ore corso	Numero destinatari totale corso	Contributo pubblico (euro)	Motivi di esclusione	Punteggio totale	Risorse disponibili 522.450,00 euro
65	8160	POR0713I10BA041 77	DE GRECIS	Consulenza specialistica per il riposizionamento sul mercato	BITONTO	BA	400	3	€ 16.000,00		640	€ 1.161.081,70
66	7873	POR0713I10BA041 22	SERFIN SPA	Reingenera	BARI	BA	180	6	€ 14.400,00		635	€ 1.175.481,70
67	7937	POR0713I10BA041 41	ULIXES SOC. COOP.	Seguendo un percorso di miglioramento continuo	BARI	BA	340	6	€ 18.700,00		635	€ 1.194.181,70
68	8197	POR0713I10BA041 86	TECNOMEC ENGINEERING	Gestione del rischio: business intelligence	ALTAMURA	BA	300	6	€ 19.000,00		635	€ 1.213.181,70
69	8307	POR0713I10BA041 94	METODO SRL	Analizzare i processi metodo per scrivere le procedure	CORATO	BA	520	5	€ 19.350,00		635	€ 1.232.531,70
70	8045	POR0713I10BA041 46	CISETTE OO SRL	Diagnosi aziendale di qualità	CONVERSANO	BA	414	4	€ 19.252,80		630	€ 1.251.784,50
71	8046	POR0713I10BA041 47	BIANCOLAT SRL	Nuova Biancolat	BARI	BA	414	4	€ 19.252,80		630	€ 1.271.037,30
72	8097	POR0713I10BA041 65	ARCA	Arca sud: aprirsi ai mercati esteri per accrescere la competitività aziendale	NOCI	BA	16	9	€ 16.875,00		630	€ 1.287.912,30
73	8180	POR0713I10BA041 82	SUD SISTEMI	Un nuovo modello di erogazione dei swervizi software	BARI	BA	930	5	€ 18.000,00		630	€ 1.305.912,30
74	8173	POR0713I10BA041 78	INCONTRIAMOCI SOC.COOP SOC.	IN_Formiamoci	RUTIGLIANO	BA	240	7	€ 19.350,00		625	€ 1.325.262,30
75	0235	POR0713I10DA041 09	GINEVRA SAS	L'Autoanalisi come sistema di sviluppo	NOCI	DA	450	6	€ 19.350,00		620	€ 1.344.612,30
76	8233	POR0713I10BA041 88	TERRA CUBE	Terracubeforitaly	PUTIGNANO	BA	213	3	€ 19.348,00		615	€ 1.363.960,30
77	7962	POR0713I10BA041 45	LISMAC SRL	Empowering LISMAC	BARLETTA	BT	200	12	€ 19.200,00		610	€ 1.383.160,30
78	8240	POR0713I10BA041 90	GARY SRL	Mondo Moda: Verso l'internazionalizzazione del sistema produttivo	BITONTO	BA	300	10	€ 16.700,00		605	€ 1.399.860,30
79	8313	POR0713I10BA041 100	SCARPELLI MARIO	L'Utilizzo delle misure delle performance per il miglioramento organizzativo	NOICATTARO	BA	162	4	€ 19.350,00		605	€ 1.419.210,30
80	7672	POR0713I10BA041 3	D'O.R.O. srl	Incoming est europeo	ALBEROBELLO	BA	384	3	€ 19.200,00		600	€ 1.438.410,30
81	7838	POR0713I10BA041 10	M.S.A. DI MASSARI FRANCESCO	Innova M.S.A. e C.	BARI	BA	360	5	€ 14.400,00		600	€ 1.452.810,30
82	7884	POR0713I10BA041 24	FOR PROGEST SPA	Internazionalizzazione forprpgest	BARI	BA	378	3	€ 18.900,00		600	€ 1.471.710,30
83	8051	POR0713I10BA041 48	VESSIA IMPIANTI	Innova Vessia Impianti	PALO	BA	180	4	€ 7.200,00		600	€ 1.478.910,30
84	8052	POR0713I10BA041 49	GINEX GAETANO	Innova Ginex	PALO	BA	36	5	€ 14.400,00		600	€ 1.493.310,30
85	8053	POR0713I10BA041 50	ASSOCIAZIONE CLIMA	Innova Clima	BARI	BA	180	4	€ 7.600,00		600	€ 1.500.910,30

ALLEGATO A

P.O. PUGLIA - F.S.E. 2007/2013 ASSE I - ADATTABILITA' - AVVISO N. 4/2010 - "Formazione e servizi alle imprese" -AZIONE 1

N.	Protocollo	Codice progetto	Soggetto proponente	Denominazione progetto	Sede di svolgimento	Provincia	Numero ore corso	Numero destinatari totale corso	Contributo pubblico (euro)	Motivi di esclusione	Punteggio totale	Risorse disponibili 522.450,00 euro
86	8067	POR071310BA041 53	IMPEDOVO DOMENICO	Innova Impedovo	CASTELLANA	BA	180	3	€ 7.600,00		600	€ 1.508.510,30
87	8069	POR071310BA041 54	EDIL ENERGY	Edil Innova	BARI	BA	180	4	€ 7.600,00		600	€ 1.516.110,30
88	8070	POR071310BA041 55	DYRECTA	Innova Dyrecta	CONVERSANO	BA	360	5	€ 14.400,00		600	€ 1.530.510,30
89	8111	POR071310BA041 67	LASERTEC ELEMENTA	Le vie del benessere	NOCI	BA	372	5	€ 18.900,00		600	€ 1.549.410,30
90	8195	POR071310BA041 84	L2 SRL	Pianificazione Strategica	MODUGNO	BA	300	5	€ 12.000,00		600	€ 1.561.410,30
91	8199	POR071310BA041 87	PHAROS	International training	MODUGNO	BA	60	9	€ 19.350,00		600	€ 1.580.760,30
92	8255	POR071310BA041 93	DULCIAR	Dal check -up aziendale alle new web solution	NOCI	BA	360	5	€ 16.000,00		600	€ 1.596.760,30
93	8309	POR071310BA041 96	CANNILLO	Analizzare i processi cannillo per scrivere le procedure	CORATO	BA	520	10	€ 19.350,00		600	€ 1.616.110,30
94	8310	POR071310BA041 97	RIGEL	Analizzare i processi rigel per scrivere le procedure	CORATO	BA	520	5	€ 19.350,00		600	€ 1.635.460,30
95	7846	POR071310BA041 16	DIGIESSE SERVICE SOC.COOP.SOC.ARL	Consulting e training	Spinazzola	BT	396	4	€ 18.928,00	Piano finanziario non conforme al modello ricompreso nell'All. 7	0	
96	7875	POR071310BA041 23	AGORA' SOC.COOP.SOC.	Strategie Sociali	BARI	BA	470	4	€ 18.996,00	Piano finanziario non conforme al modello ricompreso nell'All. 7	0	
97	7920	POR071310BA041 36	FONDAZIONE GIOVANNI PAOLO II c/o Parrocchia S.Paolo	Attraverso il cambiamento	BARI	BA	240	12	€ 19.176,00	Piano finanziario non conforme al modello ricompreso nell'All. 7	0	
98	7961	POR071310BA041 44	COOPS BARI SOC. COOP. ARL	Project leader	BARI	BA	455	5	€ 19.240,00	Piano finanziario non conforme al modello ricompreso nell'All. 7	0	
99	8058	POR071310BA041 52	MAV SRL	RESS recupero dell'efficienza e sviluppo sostenibile	BARI	BA	392	4	€ 14.636,80	Piano finanziario non conforme al modello ricompreso nell'All. 7	0	
100	8145	POR071310BA041 74	PRO-LOGIC SRL	PRS - la prevenzione dei reati societari: un modello di gestione trasparente del bilancio e delle comunicazioni sociali a tutela dei soci e degli stakeholders	NOICATTARO	BA	176	6	€ 16.000,00	Manca copia del formulario	0	

P.O. PUGLIA - F.S.E. 2007/2013 ASSE I - ADATTABILITA' - AVVISO N. 4/2010 - "Formazione e servizi alle imprese" -AZIONE 2												
N.	Protocollo	Codice progetto	Soggetto proponente	Denominazione progetto	Sede di svolgimento	Provincia	Numero ore corso	Numero destinatari totale corso	Contributo pubblico (euro)	Punteggio totale	Risorse disponibili 432.000,00 euro	Motivi di esclusione
1	8315	POR0713I10BA042 21	RI.STAMPA DI DE CATALDO	Politiche di riutilizzo delle cartucce esaurite per stampanti	PUTIGNANO	BA	330	4	€ 24.000,00	780	€ 24.000,00	
2	7927	POR0713I10BA042 7	EMITECH SRL	Innovare il prodotto per nuove opportunità	MOLFETTA	BA	384	4	€ 24.000,00	770	€ 48.000,00	
3	7930	POR0713I10BA042 8	COMIT SRL	Miglioriamo la linea	BITONTO	BA	456	3	€ 23.600,00	715	€ 71.600,00	
4	8147	POR0713I10BA042 18	FAS SPA	Sviluppo tecnico ed efficienzale	CORATO	BA	456	7	€ 23.900,00	715	€ 95.500,00	
5	8064	POR0713I10BA042 10	EUROSOFT	Temporary economic managemment del progetto lims web	BARI	BA	408	4	€ 23.800,00	700	€ 119.300,00	
6	8120	POR0713I10BA042 15	JOLIE NUIT	Reengineering dei processi organizzativi e produttivi per il rilancio dell'imposta	MOLA DI BARI	BA	336	9	€ 19.178,56	700	€ 138.478,56	
7	8141	POR0713I10BA042 17	PRODEO SPA	Formazione/Assistenza/Tutoraggio per l'introduzione di un sistema di gestione e accesso intelligente alla informazione in banche dati documentali	BARI	BA	480	3	€ 24.000,00	700	€ 162.478,56	
8	8314	POR0713I10BA042 20	FARMAN	Farman point web franchising	TRANI	BT	330	3	€ 24.000,00	700	€ 186.478,56	
9	7908	POR0713I10BA042 6	LORAN SRL	Iniziative di miglioramento dell'architettura d'impresa	MODUGNO	BA	540	5	€ 24.000,00	690	€ 210.478,56	
10	7821	POR0713I10BA042 1	LUIGI PERRONE SRL	Processo internazionalizzazione	CORATO	BA	480	3	€ 24.000,00	685	€ 234.478,56	
11	8065	POR0713I10BA042 11	POLLICELLI	Temporary management per l'innovazione di Pollicellii srl	CONVERSANO	BA	354	5	€ 19.200,00	680	€ 253.678,56	
12	8228	POR0713I10BA042 19	SINERGIA SOCIETA'	Il valore della qualità	BITONTO	BA	300	9	€ 14.800,00	680	€ 268.478,56	
13	7864	POR0713I10BA042 3	ALFRUS SRL	Verso la crescita efficienziale e professionale	MODUGNO	BA	462	4	€ 23.700,00	640	€ 292.178,56	
14	7824	POR0713I10BA042 2	DI PINTO SAS DI PINTO MAURO & C.	Miglioramento capacità produttiva ed innovazione	BISCEGLIE	BT	480	3	€ 24.000,00	635	€ 316.178,56	
15	7885	POR0713I10BA042 5	HETTIKSRL	On job training Hettik srl	MOLFETTA	BA	480	3	€ 24.000,00	630	€ 340.178,56	
16	8080	POR0713I10BA042 12	IRIS SOCIETA' COOPERATIVA	Creazione di competenze per la gestione di servizi museali e progettazione di attività culturali	SAMMICHELE	BA	90	4	€ 19.200,00	620	€ 359.378,56	
17	8126	POR0713I10BA042 16	COOP.SOC. SPAZI NUOVI	Innoviamo i processi	BARI	BA	60	12	€ 23.995,00	615	€ 383.373,56	
18	8087	POR0713I10BA042 13	CIEMME ALIMENTARI	Il Temporary management come strumento per migliorare ed internazionalizzare	BARLETTA	BT	366	6	€ 24.000,00	610	€ 407.373,56	
19	8048	POR0713I10BA042 9	ITEM OXIGEN	Tecnico per l'industrial Mangement	ALTAMURA	BA	320	3	€ 24.000,00	605	€ 431.373,56	
20	8093	POR0713I10BA042 14	GIMEL	Governance ed innovazione: Implementazione di innovazioni tecnologiche ed organizzative a sostegno della strategia aziendale	PUTIGNANO	BA	210	12	€ 24.000,00	600	€ 455.373,56	
21	7865	POR0713I10BA042 4	ECUMENICA EDITRICE SOC.COOP. ARL	Editing management	BARI	BA	386	5	€ 0,00	0		Piano finanziario non conforme al modello ricompreso nell'Allegato 7

		Soggetti non Ammessi alla valutazione di merito BA/04/2010				Allegato B
	Soggetto Attuatore					Esito ammissibilità
Numero progressivo	Ragione Sociale	Codice fiscale Partita IVA	Sede legale (Comune)	Sede legale (Indirizzo)	Rappr. Legale	
C01	C02	C03	C04	C05	C09	C16
1	Cold service s.r.l.	02152060725	BARI	Via Salvemini, 14	Borace Salvatore	L.R.: Pag. non siglate, mancanza dicitura ultimo foglio del plico, all. 3 non compilato correttamente, no all. 6, no lettera d'incarico. F.Q. no all. 4,
2	Tecnologie Sportive s.r.l.	06076440723	Bari	Via P. Lembo, 5	Calace Nicola	Plico non siglato, cert. Camerale scaduto, no all. 4 del fornitore.
3	Progetto Lavoro	07008300720	Bari	Via Delle Murge, 65/A	Leone Angela	No CD, pag. non siglate e numerate, mancanza dicitura ultimo foglio del plico.
4	Metalmeccanica Lamura di Lamura Giovanni	LMRGNN66T02H645M	Ruvo di Puglia	Via Don Primo Mazzolari snc Z.I.	Lamura Giovanni	No all. 6, manca firma per esteso del Legale Rappresentante nella lett. d'incarico.
5	Distribuzione Stella s.r.l.	3900600721	Putignano	Via Giuseppe di Vagno, 14	Totaro Lucia	No Doc. Iden. domanda di partecipazione, no all. 3 bis del C.d.A.
6	Soc. Coop. Aquarius arl	6202480726	Turi	Via San Paolo, 22	Caradonna Michele	Violazione lettera E ultimo comma dell'Avviso pubblico BA/4/2010 (az.1).
7	Grand Hotel La Chiusa si Chietri di Masciulli Angelo & C.	3501650729	Alberobello	S.S. 172 dei trulli Km 29,800	Masciulli Angelo	L.R.: No CD, pagine non siglate, all. 3 non compilato correttamente, all. 8 non compilato correttamente, no lettera di incarico. F.Q. mancanza dichiaraz. Sostitutiva fornitore qualificato, no all. 4.
8	Cipriani Antonella	CPRNNL66R46A662Q	BARI	Viale Orazio Flacco, 4/P-O	Cipriani Antonella	All. 3 del L.R. non compilato correttamente, mancanza lett. Incarico, all. 3 del fornitore non compilato cerretamente.
9	TE.DIM. Europa s.r.l.	06881200726	BARI	Via E. Toti, 94/E	Troisi Andrea	All. 3 del L.R. non compilato correttamente, all. 4 del L.R. non compilato correttamente.
10	Bristol snc di Luigi Battista	00254140726	BARI	Via Generale Bellomo, 91	Battista Luigi	All. 9 priva di firma.

Soggetti non Ammessi alla valutazione di merito BA/04/2010

Allegato B

Numero progressivo	Soggetto Attuatore: Ragione Sociale	Codice fiscale Partita IVA	Sede legale (Comune)	Sede legale (Indirizzo)	Rappr. Legale	Esito ammissibilità
C01	C02	C03	C04	C05	C09	C16
11	Farmacia Calò		BARI	Via Manzoni, 183		Mancanza documenti relativi alla busta dell'ammissibilità.
12	Ingel s.r.l.	04061820728	Conversano	Via mantova, 23	Lestingi Anna Rita	Mancanza all. 6.
13	Alberghiera Pugliese s.r.l.	06428510728	Alberobello	Via Isonzo, 8/A	Diroma Vincenzo	Società "inattiva" coma da certificato camerale vigente.
14	MultiLing Italy s.r.l.	06564950720	Capurso	Via Epifania, 153	Raffaella Palmisano	All. 3 riferiti al legale rappresentante e al fornitore non compilati correttamente, lettera di incarico non conforme.
15	Prospettive HI-TECH s.r.l.	06699580723	BARI	Via Napoli, 312/O	Chieti Vito	All. 3 riferiti al legale rappresentante e al fornitore non compilati correttamente, lettera di incarico non conforme.
16	Azienda Agricola Querceta s.s.	05404270729	Putignano	Strada Comunale Salita dell'uomo, n.c.		Soggetto non ammesso in quanto impresa agricola.
17	C & S Comunicazioni di Carfagnini Nunzio & C. s.a.s.	06923720723	Modugno	Via E. De Nicola, 7	Carfagnini Nunzio	Il n. dei lavoratori alla data di presentazione della domanda è pari a zero.
18	Coupling sas di Giovanni Assi	067100490720	Trani	Via Rossini, 20	Assi Giovanni	All. 3 riferiti al legale rappresentante e al fornitore non compilati correttamente, lettera di incarico non conforme.
19	Leather & Co. S.r.l.	06068610721	BARI	Stradella dell'Acquedotto, 1	Capruzzi Mauro	Mancanza all. 6.
20	Sofaser s.r.l.	6958340728	Altamura	Via del Mandorlo, 34	Giuliese Giuliana	Lett. d'incarico del fornitore priva di firma.
21	Manutenzioni s.r.l.	05641980726	Molfetta	Via Ricasoli, 69	Amato Onofrio	Mancanza all. 6.
22	CG Logistic s.r.l.	06506040721	Modugno	Via x marzo 108/G-20	Genchi vito	Pag. non siglate, mancanza dicitura ultimo foglio del plico, all. 3 del L.R. non compilato correttamente, mancanza all. 6 e lettera d'incarico.
23	Kimya s.r.l.	04997160728	Valenzano	Via Guido Reni, 4	Capozzi Elisa Vanna Maria	Pag. non siglate, all. 3 del fornitore non compilato correttamente.
24	Aedificare s.r.l.	07095820721	BARI	Via Rosario Livatino, 94	Marra Rosario	Pag. non siglate, all. 3 del fornitore non compilato correttamente.
25	MMP & Partners s.r.l.	06106830729	BARI	Via Rosario Livatino, 94	Mastrolonardo Michele	Pag. non siglate, all. 3 del fornitore non compilato correttamente.

		Soggetti non Ammessi alla valutazione di merito BA/04/2010				Allegato B
	Soggetto Attuatore					Esito ammissibilità
Numero progressivo	Ragione Sociale	Codice fiscale Partita IVA	Sede legale (Comune)	Sede legale (Indirizzo)	Rappr. Legale	
C01	C02	C03	C04	C05	C09	C16
26	Graphiservice s.r.l.	03884150727	BARI	Corso Italia, 19	Ginevrino Francesco	Mancanza dicitura azione sulla busta, pag. non siglate, all. 3 del fornitore non compilato correttamente.
27	Market Leotta di Leotta Antonio	06866940726	Monopoli	Via Finamore Pepe, 51	Leotta Antonio	Lett. d'incarico con firma in fotocopia, pagine non siglate, lett. d'incarico con firma in fotocopia.
28	Giovanna Sbiroli s.r.l.	03380570725	Putignano	s.P. n. 237 delle Grotte, 21-23	Giovanna Sbiroli	All. 3 non conforme.
29	Metaxa s.r.l.	06106830729	BARI	Via Rosario Livatino, 94	Corsaro Francesco	Pag. non siglate, all. 3 del fornitore non compilato correttamente.
30	Cippone & Di Bitetto s.r.l.	05260450720	Modugno	Via Enrico Fermi	Cippone Pasquale Cosimo	Mancanza all. 6.
31	Polo Group s.r.l.	05374910726	Altamura	Via del Mandorlo, 34	Cornacchia Antonio	Lettera d'incarico priva di firma del fornitore.
32	Mangione Vincenza s.n.c. di Iosito Vincenzo & C.	01276550728	Spinazzola	Strada Statale 168 km. 0,220	Losito Marco	Mancanza nominativo persona autorizzata a rappresentare l'Ente presso i servizi provinciali, all. 3 del legale rappresentante e del fornitore non compilati correttamente.
33	Soc. Coop. Aquarius arl	6202480726	Turi	Via San Paolo, 22	Caradonna Michele	Violazione lettera E ultimo comma dell'Avviso pubblico BA/4/2010 (az.2).
34	Villaggio dei Trulli s.r.l.	05688850725	Alberobello	Via Indipendenza, 63	Ramunni Vitantonia	Mancanza: CD, all. 6, lett. d'incarico, all. 3 - 4 fornitore.
35	Novedades s.a.s. di Madio Paolo Antonio & C.	06329160722	Triggiano	Via Pirelli n.c.	Madio Paolo Antonio	All. 3 - 3 bis non conformi, lett. d'incarico non controfirmata dal fornitore, mancanza all. 4 del fornitore.
36	Charly Mike s.r.l.	04753890724	Alberobello	Via Sette Liberatori della Selva, n.c.	Cardone Michele	Mancanza CD, pag. non siglate, mancanza all. 3 - 4 del fornitore.
37	Insoft 2000 s.c.a.r.l.	05473840725	Bari	Via Pezze del Sole, 5	Pappagallo Francesco	Mancanza all. 3 - 4 del fornitore.
38	Reviauto s.r.l.	05001870723	Noci	Via Zona Industriale	Ginevra Francesco Paolo	Mancanza all. 3 bis di n. 3 amministratori.
39	Meit Multiservices s.r.l.	05691520729	BARI	Via Bottalico, 43	Disabato Lucia	Mancanza: Certificazione di vigenza degli organi statutari, all. 4 del legale rapp.
40	Nicoline Salotti s.r.l.	04506110727	Altamura	Contrada Parchi Calia, Z.I. PIP, s.n.	Palasciano Nicola Salvatore	Mancanza all. 6.

AMMINISTRAZIONE PROVINCIALE DI BARI
Determinazione del Dirigente Servizio Formazione Professionale e P.I. 20 dicembre 2010, n. 278

"FSE POR Puglia 2007-2013". - Asse IV - Capitale Umano "Progetti formativi finalizzati all'educazione degli adulti" Avviso pubblico n. BA/07/2010.
Approvazione graduatoria finale dei progetti ammessi e finanziabili.

IL DIRIGENTE DEL SERVIZIO

Vista la Legge Regionale n. 15/2003 recante "riordino della formazione professionale e s.m.i.";

visto il Regolamento Regionale n.5 del 6/04/2009, avente ad oggetto "Modello per gli Organismi Intermedi/Province Sistema di Gestione e Controllo nell'ambito del POR Puglia FSE 2007/2013";

vista la D.G.R. n.1575 del 04/09/2008, avente ad oggetto "POR Puglia FSE 2007/2013: Atto di programmazione per l'attuazione degli interventi di competenza regionale e per il conferimento di funzioni alle Province pugliesi";

vista la D.G.R. n.1994 del 28/10/2008, avente ad oggetto "POR Puglia FSE 2007/2013: Individuazione Organismi Intermedi e approvazione dello Schema di Accordo tra Regione Puglia (AdG) e Province/Organismi Intermedi (O.I.). Inserimento O.I. tra i membri del Comitato di Sorveglianza";

vista la D.G.P n.177 del 01/10/2008 avente ad oggetto ""Presa d'atto D.G.R. n.1575 del 04/09/2008: POR Puglia FSE 2007/2013: Atto di programmazione per l'attuazione degli interventi di competenza regionale e per il conferimento di funzioni alle Province pugliesi"" ratificata dalla D.C.P n.22 del 26/11/2008;

vista la DGP n. 221 del 7 novembre 2008, avente ad oggetto ""Presa d'atto DGR n.1994 del 28/10/08 "Por POR Puglia FSE 2007/2013: Individuazione Organismi Intermedi e approvazione dello Schema di Accordo tra Regione Puglia (AdG) e Province/Organismi Intermedi (O.I.). Inserimento O.I. tra i membri del Comitato di Sorveglianza"";

viste le D.G.P. n.10 del 29/01/2010 e n. 115 del 18/06/2010, avente ad oggetto il "Piano di attuazione delle risorse a valere sul POR PUGLIA FSE 2007-2013 e successiva "Integrazione";

vista la Determinazione Dirigenziale n. 198/FPF del 15/10/2010 avente ad oggetto: Approvazione Avviso BA/07/2010 "Progetti formativi finalizzati all'educazione degli adulti" - Asse IV- Capitale Umano con il quale la Provincia di Bari ha inteso avviare interventi di formazione di base per adulti (E.D.A), tanto in conformità a quanto disposto con il Piano di Attuazione 2010 e con la successiva integrazione innanzi richiamata;

visto che gli interventi di cui al presente avviso, sono finanziati con le risorse del **Programma Operativo Regionale Puglia per il Fondo Sociale Europeo 2007/2013 - Asse IV - CAPITALE UMANO** destinate alla Provincia di Bari (secondo quanto stabilito nella D.G.R. 1575/2008) per un importo complessivo **euro 607.500,00;** (categoria di spesa 73);

vista la determinazione dirigenziale n.253/FPF del 01/12/2010 avente ad oggetto l'istituzione del "nucleo interno" per la verifica dell'ammissibilità;

vista, altresì, la determinazione dirigenziale n.257 del 03/12/2010 avente ad oggetto la nomina del "nucleo di valutazione" incaricato di esaminare i progetti pervenuti a seguito dell'avviso pubblico in oggetto;

preso atto che il nucleo interno ha trasmesso al competente nucleo di valutazione il verbale di ammissibilità del **02 dicembre 2010**, dal quale risultavano ammessi alla valutazione di merito n. **32** soggetti proponenti ed esclusi n.**1** soggetti proponenti, come risulta dal relativo verbale e dall'elenco ad esso allegato;

vista, altresì, la successiva nota di trasmissione al nucleo di valutazione avente ad oggetto la trasmissione di n.**6** plichi rispetto ai quali è stata verificata la regolarità della documentazione ammini-

strativa, in esito alle richieste di integrazione del Servizio Formazione Professionale;

dato atto che in seguito alla valutazione dei progetti è stata redatta dal nucleo di valutazione la graduatoria finale in virtù della quale risultano ammessi e finanziabili n.**15** progetti idonei e finanziabili per un totale complessivo di euro **607.457,00**,

considerato, altresì, che residuano economie di spesa di euro **43,00** rivenienti dalla antescritta attività di valutazione;

di dare, quindi, atto che sul capitolo 12553, intervento 1.02.03.03, impegno n.5525 s.2 del bilancio provinciale, gestione residui, risultano economie di spesa pari ad euro **43,00**;

ritenuto, pertanto, di procedere all'approvazione della graduatoria finale dei progetti ammessi e finanziabili a valere sull'avviso pubblico in oggetto, che allegata al presente provvedimento ne costituisce parte integrante e sostanziale (allegato A);

ritenuto di dare atto dell'elenco di soggetti non ammessi alla valutazione di merito che allegato al presente provvedimento ne costituisce parte integrante e sostanziale (allegato B);

vista la legge 241/1990 e s.m.i.;

visto l'art. 107 co.3 lett.d) del D.Lgs. 267/2000.

DETERMINA

Tutto ciò premesso, che costituisce parte integrante e sostanziale del presente atto,

1) di procedere all'approvazione della graduatoria finale dei progetti ammessi e finanziabili, a valere sull'Avviso Pubblico BA/07/2010 "Progetti formativi finalizzati all'educazione degli adulti" Asse IV - Capitale Umano (cat. di spesa 73) che allegata alla presente ne costituisce parte integrante e sostanziale (All.A);

2) di ammettere a finanziamento i progetti idonei e finanziabili elencati nell'allegato A) per un totale complessivo di euro **607.457,00**;

3) di ridurre il sub impegno n.5525/s.2 assunto con D.D. n.198/FPF/2010 sul capitolo 12553, intervento 1.02.03.03 del Bilancio Provinciale 2010, gestione residui 2009, portandolo da euro 607.500,00 a euro 607.457,00;

4) di riservarsi di destinare la somma residua di euro **43,00** al finanziamento di altri progetti a valere sugli altri avvisi relativi al medesimo Asse;

5) di dare atto dell'elenco dei soggetti non ammessi alla valutazione di merito che allegato al presente provvedimento ne costituisce parte integrante e sostanziale (All. B);

6) di sub impegnare la relativa spesa di euro **607.457,00** in favore dei singoli soggetti individuati nell'allegato A) nella misura ivi indicata e la relativa spesa va imputata sul capitolo 12553, intervento 1.02.03.03, impegno n.5525 del bilancio provinciale 2010, gestione residui, giusta d.d..198/FPF del 15/10/2010;

7) di pubblicare la presente determinazione unitamente agli allegati A) e B) parti integranti e sostanziali del presente provvedimento, all'Albo Pretorio di questa Amministrazione, sul sito web istituzionale della stessa e sul Bollettino Ufficiale della Regione Puglia;

8) di notificare la presente determinazione unitamente agli allegati all'Autorità di Gestione della Regione Puglia;

9) di dare atto che il presente provvedimento necessita del visto di regolarità contabile in quanto comportante impegno di spesa.

Il Dirigente
Avv. Rosa Dipierro

P.O. PUGLIA - F.S.E. 2007/2013 ASSE IV - CAPITALE UMANO - AVVISO N. 7/2010 - "Progetti formativi finalizzati all'educazione degli adulti" -

N.	Protocollo	Codice Progetto	Soggetto Proponente	Sede di Svolgimento	Provincia	Durata Corso (ore)	Punteggio Totale	Contributo Pubblico (euro)	Risorse disponibili (607.500 euro)
1	10925	POR0713I10BA07 4	RTS: Associazione per la Formazione Professionale QUASAR (Capofila)	Putignano	BA	150	**750**	40.500,00	40.500,00
2	10968	POR0713I10BA07 20	PROGRAMMA SVILUPPO	Locorotondo	BA	150	**750**	40.500,00	81.000,00
3	10926	POR0713I10BA07 5	En.A.I.P. - PUGLIA	MOLFETTA	BA	150	**745**	40.500,00	121.500,00
4	10981	POR0713I10BA07 25	ISTITUTO TECNICO COMMERCIALE E PER IL TURISMO "PADRE ANTONIO MARIA TANNOIA	CORATO	BA	150	**745**	40.500,00	162.000,00
5	10996	POR0713I10BA07 32	Istituto Maschile San Giuseppe	Canosa di Puglia	BT	150	**745**	40.500,00	202.500,00
6	11003	POR0713I10BA07 33	COMITATO DI COORDINAMENTO CITTADINO A.N.S.I. SEDE DI TRANI	TRANI	BT	150	**745**	40.500,00	243.000,00
7	11007	POR0713I10BA07 35	C.F.O.P. "DON TONINO BELLO"	ANDRIA	BT	150	**745**	40.500,00	283.500,00
8	11013	POR0713I10BA07 38	O.F.M.I.-C.F.P.	Canosa di Puglia	BT	150	**745**	40.500,00	324.000,00
9	10943	POR0713I10BA07 13	CENTRO STUDI LEVANTE	BARI	BA	150	**740**	40.500,00	364.500,00

10	10971	POR0713I10BA07 22	Celips	BARI	BA	150	**740**	40.500,00	405.000,00
11	10972	POR0713I10BA07 23	CENTRO STUDI MECENATE	BITONTO	BA	150	**740**	40.500,00	445.500,00
12	10949	POR0713I10BA07 14	Associazione Giovanile "Chiesa Cappuccini" ONLUS	BISCEGLIE	BT	150	**735**	40.500,00	486.000,00
13	10915	POR0713I10BA07 1	CNIPA PUGLIA	SANTERAMO IN COLLE	BA	150	**730**	40.500,00	526.500,00
14	10938	POR0713I10BA07 10	Assocazione UNISCO Network per lo sviluppo locale	Bari	BA	150	**730**	40.457,00	566.957,00
15	10965	POR0713I10BA07 19	Associazione Abigar Trani	Trani	BT	150	**730**	40.500,00	607.457,00
16	10933	POR0713I10BA07 7	I CARE FORMAZIONE E SVILUPPO ONLUS	Andria	BT	150	**720**	40.500,00	647.957,00
17	10932	POR0713I10BA07 6	www.in.formazione.it	Andria	BT	150	**720**	40.500,00	688.457,00
18	10941	POR0713I10BA07 11	Leader Soc. Coop. Consortile	Bari	BA	150	**720**	40.500,00	728.957,00
19	10954	POR0713I10BA07 15	I.R.S.E.A.	Bisceglie	BT	150	**720**	40.230,00	769.187,00
20	10969	POR0713I10BA07 21	E.N.F.A.P	BARI	BA	150	**720**	40.500,00	809.687,00

21	10978	POR0713I10BA07 24	ISTITUTO PROFESSIONALE STATALE PER I SERVIZI SOCIALI E DELLA PUBBLICITA'	Andria	BT	150	**720**	40.500,00	850.187,00
22	10921	POR0713I10BA07 2	CENTRO LASER	Valenzano	BA	150	**715**	40.500,00	890.687,00
23	10942	POR0713I10BA07 12	I.P.S.S.A.R. di CASTELLANA GROTTE	BARI	BA	150	**715**	40.500,00	931.187,00
24	10922	POR0713I10BA07 3	ASSOCIAZIONE CULTURALE ACUTO	Noci	BA	150	**700**	40.500,00	971.687,00
25	10934	POR0713I10BA07 8	I.I.P.	GRAVINA IN PUGLIA	BA	150	**700**	40.500,00	1.012.187,00
26	10936	POR0713I10BA07 9	CENTRO STUDI ISFORP	BARI- CARBONARA	BA	150	**700**	40.497,00	1.052.684,00
27	10959	POR0713I10BA07 16	Associazione Forpuglia	Bari	BA	150	**700**	40.500,00	1.093.184,00
28	10961	POR0713I10BA07 17	E.P.C.P.E.P.	BARI	BA	150	**700**	40.500,00	1.133.684,00
29	10963	POR0713I10BA07 18	SPEGEA SCARL	BARI	BA	150	**700**	40.500,00	1.174.184,00
30	10983	POR0713I10BA07 26	CIASU	Bari	BA	150	**700**	40.500,00	1.214.684,00
31	10984	POR0713I10BA07 27	SAID	BARI	BA	160	**700**	40.600,00	1.255.284,00

32	10985	POR0713I10BA07 28	ITCS "G. DELL'OLIO"	Bisceglie	BT	150	**700**	40.500,00	1.295.784,00
33	10988	POR0713I10BA07 29	IAL CISL PUGLIA	BITONTO	BA	150	**700**	36.000,00	1.331.784,00
34	10994	POR0713I10BA07 30	IISS "Pitero Sette" Santeramo In Colle	Santeramo in Colle	BA	150	**700**	40.500,00	1.372.284,00
35	10995	POR0713I10BA07 31	I.T.C. LUIGI EINAUDI	CANOSA DI PUGLIA	BT	150	**700**	40.500,00	1.412.784,00
36	11005	POR0713I10BA07 34	COOPERFORM PUGLIA	Bari	BA	150	**700**	40.500,00	1.453.284,00
37	11009	POR0713I10BA07 36	CONSORZIO CONSULTING	Noci	BA	150	**700**	40.500,00	1.493.784,00
38	11010	POR0713I10BA07 37	C.I.F.I.R.	Bari	BA	150	**700**	40.500,00	1.534.284,00

		Soggetti non Ammessi alla valutazione di merito BA/07/2010				Allegato B
	Soggetto Attuatore					Esito ammissibilità
Numero progressivo	Ragione Sociale	Codice fiscale Partita IVA	Sede legale (Comune)	Sede legale (Indirizzo)	Rappr. Legale	
C01	C02	C03	C04	C05	C09	C16
1	Istituto di Istruzione Superiore Nicola Chiarulli		Acquaviva delle Fonti			Fuori termine (giorno di arrivo 29/11/2010, ore 12:25).

AMMINISTRAZIONE PROVINCIALE DI BARI
Determinazione del Dirigente Servizio Formazione Professionale e P.I. 20 dicembre 2010, n. 279

"FSE POR Puglia 2007- 2013". - Asse II - OCCUPABILITA' - "Tirocini formativi". Avviso pubblico n. BA/05/2010. Approvazione graduatoria finale dei progetti ammessi e finanziabili.

IL DIRIGENTE DEL SERVIZIO

Vista la Legge Regionale n. 15/2003 recante "riordino della formazione professionale e s.m.i.";

visto il Regolamento Regionale n.5 del 6/04/2009, avente ad oggetto "Modello per gli Organismi Intermedi/Province Sistema di Gestione e Controllo nell'ambito del POR Puglia FSE 2007/2013";

vista la D.G.R. n.1575 del 04/09/2008, avente ad oggetto "POR Puglia FSE 2007/2013: Atto di programmazione per l'attuazione degli interventi di competenza regionale e per il conferimento di funzioni alle Province pugliesi";

vista la D.G.R. n.1994 del 28/10/2008, avente ad oggetto "POR Puglia FSE 2007/2013: Individuazione Organismi Intermedi e approvazione dello Schema di Accordo tra Regione Puglia (AdG) e Province/Organismi Intermedi (O.I.). Inserimento O.I. tra i membri del Comitato di Sorveglianza";

vista la D.G.P n.177 del 01/10/2008 avente ad oggetto ""Presa d'atto D.G.R. n.1575 del 04/09/2008: POR Puglia FSE 2007/2013: Atto di programmazione per l'attuazione degli interventi di competenza regionale e per il conferimento di funzioni alle Province pugliesi"" ratificata dalla D.C.P n.22 del 26/11/2008;

vista la DGP n. 221 del 7 novembre 2008, avente ad oggetto ""Presa d'atto DGR n.1994 del 28/10/08 "Por POR Puglia FSE 2007/2013: Individuazione Organismi Intermedi e approvazione dello Schema di Accordo tra Regione Puglia (AdG) e Province/Organismi Intermedi (O.I.). Inserimento O.I. tra i membri del Comitato di Sorveglianza"";

viste le D.G.P. n.10 del 29/01/2010 e n. 115 del 18/06/2010, avente ad oggetto il "Piano di attuazione delle risorse a valere sul POR PUGLIA FSE 2007-2013 e successiva "Integrazione";

vista la Determinazione Dirigenziale n. 165/FPF del 27/09/2010 avente ad oggetto: Approvazione Avviso BA/05/2010 "Tirocini Formativi" -Asse II-Occupabilità con il quale la Provincia di Bari ha inteso avviare le seguenti tipologie di azioni: di qualificazione e sostegno ai disoccupati di lunga durata, ai lavoratori in CIGS e mobilità, per l'inserimento e il reinserimento lavorativo (Azione 1); servizi integrati (accompagnamento, formazione, incentivi) per lo sviluppo e il supporto ad interventi di riequilibrio delle opportunità di ingresso nella vita attiva (inclusione sociale giovanile e lavoro giovanile), anche mediante azioni di sostegno alla cooperazione giovanile, specie nelle periferie urbane (Azione 2), di sostegno alla riqualificazione professionale delle persone con basso titolo di studio, finalizzata all'acquisizione di un livello minimo di competenze per agevolare l'ingresso nel mercato del lavoro (Azione 3), interventi per la promozione della partecipazione femminile al mercato del lavoro (Azione 4), tanto in conformità a quanto disposto con il Piano di Attuazione 2010 e con la successiva integrazione innanzi richiamata;

visto che gli interventi di cui al presente avviso, sono finanziati con le risorse del **Programma Operativo Regionale Puglia per il Fondo Sociale Europeo 2007/2013 - Asse II - OCCUPABILITA'** destinate alla Provincia di Bari (secondo quanto stabilito nella D.G.R. 1575/2008) per un importo complessivo euro ***670.500,00*** così distinta per categoria di spesa e azione: euro **171.000,00** (cat. di spesa 66 -Azione 1), euro **171.000,00** (cat. di spesa 66 - Azione 2)**, euro 171.000,00** (cat. di spesa 66 - Azione 3), euro **157.500,00** (cat. di spesa 69 - Azione 4);

vista la determinazione dirigenziale n.234/FPF del 15/11/2010 avente ad oggetto l'istituzione del "nucleo interno" per la verifica dell'ammissibilità;

vista, altresì, la determinazione dirigenziale n.244 del 23/11/2010 avente ad oggetto la nomina del "nucleo di valutazione" incaricato di esaminare

i progetti pervenuti a seguito dell'avviso pubblico in oggetto;

preso atto che il nucleo interno ha trasmesso al competente nucleo di valutazione il verbale di ammissibilità del **25** novembre **2010**, dal quale risultavano ammessi alla valutazione di merito n. **79** soggetti proponenti ed esclusi n.**42** soggetti proponenti, come risulta dal relativo verbale e dall'elenco ad esso allegato;

vista, altresì, la successiva nota di trasmissione al nucleo di valutazione avente ad oggetto la trasmissione di n.**7** plichi rispetto ai quali è stata verificata la regolarità della documentazione amministrativa, in esito alle richieste di integrazione del Servizio Formazione Professionale;

dato atto che in seguito alla valutazione dei progetti è stata redatta dal nucleo di valutazione la graduatoria finale in virtù della quale risultano ammessi e finanziabili in riferimento all'azione **1** n.**12** progetti idonei e finanziabili per un totale complessivo di euro **54.000,00**, n.**85** progetti idonei e finanziabili in riferimento all'azione n.**2** per un totale complessivo di **euro 382.500,00**, n.**14** progetti idonei e finanziabili in riferimento all'azione n.3 per un totale complessivo di **euro 63.000,00** ed infine n.**38** progetti idonei e finanziabili per un totale complessivo di euro **171.000,00;**

considerato, altresì, che sull'azione 2 sono state destinate economie di spesa di euro 117.000,00 rivenienti dall'azione 1 nonché economie di spesa di euro 94.500,00 rivenienti dall'azione 3;

di dare, altresì, atto che n.**3** progetti valutati positivamente ma non finanziabili relativi all'azione 4 specificamente individuati nelle note allegate al verbale di valutazione di merito avendone i requisiti sono stati finanziati sull'azione 3, sussistendone le risorse, per un importo complessivo di euro **13.500,00**; **riscontrato** che con la richiamata determina n.165/FPF/2010 per finanziare gli interventi di cui innanzi sul capitolo n.12552, intervento 1.02.03.03, impegno n.5524 del bilancio provinciale 2010, gestione residui sono state stanziate risorse pari ad euro **670.500,00** che risultano totalmente impegnate in conseguenza della predetta valutazione;

ritenuto, pertanto, di procedere all'approvazione della graduatoria finale dei progetti ammessi e finanziabili a valere sull'avviso pubblico in oggetto, che allegata al presente provvedimento ne costituisce parte integrante e sostanziale (allegato A);

ritenuto di dare atto dell'elenco di soggetti non ammessi alla valutazione di merito che allegato al presente provvedimento ne costituisce parte integrante e sostanziale (allegato B);

vista la legge 241/1990 e s.m.i.;

visto l'art. 107 co.3 lett.d) del D.Lgs. 267/2000.

DETERMINA

Tutto ciò premesso, che costituisce parte integrante e sostanziale del presente atto,

1) di procedere all'approvazione della graduatoria finale dei progetti ammessi e finanziabili, a valere sull'Avviso Pubblico BA/05/2010 "**Tirocini formativi"** - Asse II - Occupabilità (cat. di spesa 66-69) che allegata alla presente ne costituisce parte integrante e sostanziale (All.A);

2) di ammettere a finanziamento i progetti idonei e finanziabili elencati nell'allegato A) per un totale complessivo di euro **670.500,00**;

3) di dare atto dell'elenco dei soggetti non ammessi alla valutazione di merito che allegato al presente provvedimento ne costituisce parte integrante e sostanziale (All. B);

4) di dare atto che le risorse devono essere assegnate ai singoli soggetti individuati nell'allegato A) nella misura ivi indicata e la relativa spesa va imputata sul capitolo 12552, intervento 1.02.03.03, impegno n.5524 del bilancio provinciale 2010, gestione residui, giusta d.d.165/FPF del 27/09/2010;

5) di pubblicare la presente determinazione unitamente agli allegati A) e B) parti integranti e sostanziali del presente provvedimento, all'Albo Pretorio di questa Amministrazione, sul sito web istituzionale della stessa e sul Bollettino Ufficiale della Regione Puglia;

6) di notificare la presente determinazione unitamente agli allegati all'Autorità di Gestione della Regione Puglia;

7) di dare atto che il presente provvedimento necessita del visto di regolarità contabile in quanto comportante impegno di spesa.

Il Dirigente
Avv. Rosa Dipierro

ALLEGATO A

P.O. PUGLIA - F.S.E. 2007/2013 ASSE I - ADATTABILITA' - AVVISO N. 5/2010 - Occupabilità - Tirocini Formativi"Formazione e servizi alle imprese" - AZIONE 1 -

N.	Protocollo	Codice progetto	Soggetto Proponente	Sede di Svolgimento	Provincia	Durata Tirocinio (mesi)	Contributo Pubblico (euro)	Punteggio Totale	Risorse Disponibili 171.000,00 euro	Motivi di Esclusione
1	9884	POR0713I10BA051	ASA S.r.l.	BITONTO	BA	6	4.500	**770**	4.500	
2	10287	POR0713I10BA051	ITALPROGETTI SRL	BARI	BA	6	4.500	**770**	9.000	
3	10268	POR0713I10BA051	TRA.SMA.R. di Bruno ruggiero Rosario &C. s.a.s.	MOLFETTA	BA	6	4.500	**770**	13.500	
4	10268	POR0713I10BA051	TRA.SMA.R. di Bruno ruggiero Rosario &C. s.a.s.	MOLFETTA	BA	6	4.500	**770**	18.000	
5	10323	POR0713I10BA051	SUD SISTEMI SRL	BARI	BA	6	4.500	**770**	22.500	
6	10322	POR0713I10BA051	AZIENDA AGRICOLA FUSELLA DI COLELLA EMMANUELE	POLIGNANO A MARE	BA	6	4.500	**770**	27.000	
7	10328	POR0713I10BA051	CITTA' DI BISCEGLIE	BISCEGLIE	BA	6	4.500	**770**	31.500	
8	10224	POR0713I10BA051	FINLOGIC SRL	ACQUAVIVA DELLE FONTI	BA	6	4.500	**770**	36.000	
9	10224	POR0713I10BA051	FINLOGIC SRL	ACQUAVIVA DELLE FONTI	BA	6	4.500	**770**	40.500	
10	10229	POR0713I10BA051	Electronic Business in Security srl (eBIS)	BARI	BA	6	4.500	**770**	45.000	
11	10317	POR0713I10BA051	COLAPIETRO GIOVANNI	TURI	BA	6	4.500	**770**	49.500	
12	10315	POR0713I10BA051	BARI ANNA FLOREANA	NOCI	BA	6	4.500	**770**	54.000	

ALLEGATO A

P.O. PUGLIA - F.S.E. 2007/2013 ASSE I - ADATTABILITA' - AVVISO N. 5/2010 - Occupabilità - Tirocini Formativi"Formazione e servizi alle imprese" - AZIONE 2 -

N.	Protocollo	Codice progetto	Soggetto Proponente	Sede di Svolgimento	Provincia	Durata Tirocinio (mesi)	Contributo Pubblico (euro)	Punteggio Totale	Risorse Disponibili az. 2 € 171.000,00 economie di spesa az. 1 € 117.000,00 economie di spesa az. 3 € 94,500,00 totale disponibilità az. 2 euro 382.500,00	Motivi di Esclusione
1	10294	POR0713I10BA052	ASCO SRL	BARI	BA	6	4.500	**770**	4.500	
2	10236	POR0713I10BA052	EMMANUEL SOC. COOP. SOCIALE	ALTAMURA	BA	6	4.500	**770**	9.000	
3	10254	POR0713I10BA052	Fondazione Giovanni Paolo II Onlus	BARI	BA	6	4.500	**770**	13.500	
4	10254	POR0713I10BA052	Fondazione Giovanni Paolo II Onlus	BARI	BA	6	4.500	**770**	18.000	
5	10243	POR0713I10BA052	LEGISTA COSTRUZIONI SRL	BITONTO	BA	6	4.500	**770**	22.500	
6	10248	POR0713I10BA052	GRAPHISERVICE S.R.L.	BARI	BA	6	4.500	**770**	27.000	
7	10219	POR0713I10BA052	DUEPIGRECO Consulting s.r.l.	SANTERAMO IN COLLE	BA	6	4.500	**770**	31.500	
8	10277	POR0713I10BA052	TECNHNIK ASFALTI DI DENTICO S.	BARI	BA	6	4.500	**770**	36.000	
9	10252	POR0713I10BA052	Coop. Soc. L'Obiettivo Onlus	BARI	BA	6	4.500	**770**	40.500	
10	10252	POR0713I10BA052	Coop. Soc. L'Obiettivo Onlus	BARI	BA	6	4.500	**770**	45.000	
11	10252	POR0713I10BA052	Coop. Soc. L'Obiettivo Onlus	BARI	BA	6	4.500	**770**	49.500	
12	10252	POR0713I10BA052	Coop. Soc. L'Obiettivo Onlus	BARI	BA	6	4.500	**770**	54.000	
13	10252	POR0713I10BA052	Coop. Soc. L'Obiettivo Onlus	BARI	BA	6	4.500	**770**	58.500	
14	10255	POR0713I10BA052	Coopertiva Sociale Uno Tra Noi Onlus	BISCEGLIE	BA	6	4.500	**770**	63.000	
15	10255	POR0713I10BA052	Coopertiva Sociale Uno Tra Noi Onlus	BISCEGLIE	BA	6	4.500	**770**	67.500	

ALLEGATO A

P.O. PUGLIA - F.S.E. 2007/2013 ASSE I - ADATTABILITA' - AVVISO N. 5/2010 - Occupabilità - Tirocini Formativi"Formazione e servizi alle imprese" - AZIONE 2 -

N.	Protocollo	Codice progetto	Soggetto Proponente	Sede di Svolgimento	Provincia	Durata Tirocinio (mesi)	Contributo Pubblico (euro)	Punteggio Totale	Risorse Disponibili az. 2 € 171.000,00 economie di spesa az. 1 € 117.000,00 economie di spesa az. 3 € 94,500,00 totale disponibilità az. 2 euro 382.500,00	Motivi di Esclusione
16	10306	POR0713I10BA052	ASSOCIAZIONE ITALIANA SOMMELIER A.I.S. PUGLIA	NOCI	BA	6	4.500	**770**	72.000	
17	10263	POR0713I10BA052	SILEA	BARI	BA	6	4.500	**770**	76.500	
18	10264	POR0713I10BA052	FONDAZIONE DI CULTO E RELIGIONE OASI NAZARETH	CORATO	BA	6	4.500	**770**	81.000	
19	10264	POR0713I10BA052	FONDAZIONE DI CULTO E RELIGIONE OASI NAZARETH	CORATO	BA	6	4.500	**770**	85.500	
20	10104	POR0713I10BA052	VESTIFIRMA DI LOPORCHIO DAVIDE	TRANI	BA	6	4.500	**770**	90.000	
21	10271	POR0713I10BA052	RAG. MATTEO LEONETTI	ANDRIA	BA	6	4.500	**770**	94.500	
22	10292	POR0713I10BA052	INFO-TECH SRL	BISCEGLIE	BA	6	4.500	**770**	99.000	
23	10291	POR0713I10DA052	PAMAR DI DARONIO PAOLO	DARI	DA	6	4.500	**770**	103.500	
24	10321	POR0713I10BA052	DE LUCIA VITO	CONVERSANO	BA	6	4.500	**770**	108.000	
25	10307	POR0713I10BA052	ATHENA SERVICE SOCIETA' COOPERATIVA SOCIALE - ONLUS	BARI	BA	6	4.500	**770**	112.500	
26	10307	POR0713I10BA052	ATHENA SERVICE SOCIETA' COOPERATIVA SOCIALE - ONLUS	BARI	BA	6	4.500	**770**	117.000	
27	10280	POR0713I10BA052	I.T.C. IGEA "Carlo Levi"	ANDRIA	BA	6	4.500	**770**	121.500	
28	10269	POR0713I10BA052	COOPERATE SOC. COOP. a r.l.	GIOIA DEL COLLE	BA	6	4.500	**770**	126.000	
29	10269	POR0713I10BA052	CCOPERATE SOC. COOP. a r.l.	GIOIA DEL COLLE	BA	6	4.500	**770**	130.500	
30	10305	POR0713I10BA052	COMUNE DI TRANI	TRANI	BT	6	4.500	**770**	135.000	

ALLEGATO A

P.O. PUGLIA - F.S.E. 2007/2013 ASSE I - ADATTABILITA' - AVVISO N. 5/2010 - Occupabilità - Tirocini Formativi"Formazione e servizi alle imprese" - AZIONE 2 -

N.	Protocollo	Codice progetto	Soggetto Proponente	Sede di Svolgimento	Provincia	Durata Tirocinio (mesi)	Contributo Pubblico (euro)	Punteggio Totale	Risorse Disponibili az. 2 € 171.000,00 economie di spesa az. 1 € 117.000,00 economie di spesa az. 3 € 94,500,00 totale disponibilità az. 2 euro 382.500,00	Motivi di Esclusione
31	10305	POR0713I10BA052	COMUNE DI TRANI	TRANI	BT	6	4.500	**770**	139.500	
32	10305	POR0713I10BA052	COMUNE DI TRANI	TRANI	BT	6	4.500	**770**	144.000	
33	10305	POR0713I10BA052	COMUNE DI TRANI	TRANI	BT	6	4.500	**770**	148.500	
34	10305	POR0713I10BA052	COMUNE DI TRANI	TRANI	BT	6	4.500	**770**	153.000	
35	10305	POR0713I10BA052	COMUNE DI TRANI	TRANI	BT	6	4.500	**770**	157.500	
36	10305	POR0713I10BA052	COMUNE DI TRANI	TRANI	BT	6	4.500	**770**	162.000	
37	10305	POR0713I10BA052	COMUNE DI TRANI	TRANI	BT	6	4.500	**770**	166.500	
38	10305	POR0713I10DA052	COMUNE DI TRANI	TRANI	BT	6	4.500	**770**	171.000	
39	10305	POR0713I10BA052	COMUNE DI TRANI	TRANI	BT	6	4.500	**770**	175.500	
40	10305	POR0713I10BA052	COMUNE DI TRANI	TRANI	BT	6	4.500	**770**	180.000	
41	10305	POR0713I10BA052	COMUNE DI TRANI	TRANI	BT	6	4.500	**770**	184.500	
42	10305	POR0713I10BA052	COMUNE DI TRANI	TRANI	BT	6	4.500	**770**	189.000	
43	10305	POR0713I10BA052	COMUNE DI TRANI	TRANI	BT	6	4.500	**770**	193.500	
44	10305	POR0713I10BA052	COMUNE DI TRANI	TRANI	BT	6	4.500	**770**	198.000	
45	10305	POR0713I10BA052	COMUNE DI TRANI	TRANI	BT	6	4.500	**770**	202.500	

ALLEGATO A

P.O. PUGLIA - F.S.E. 2007/2013 ASSE I - ADATTABILITA' - AVVISO N. 5/2010 - Occupabilità - Tirocini Formativi"Formazione e servizi alle imprese" - AZIONE 2 -

N.	Protocollo	Codice progetto	Soggetto Proponente	Sede di Svolgimento	Provincia	Durata Tirocinio (mesi)	Contributo Pubblico (euro)	Punteggio Totale	Risorse Disponibili az. 2 € 171.000,00 economie di spesa az. 1 € 117.000,00 economie di spesa az. 3 € 94,500,00 totale disponibilità az. 2 euro 382.500,00	Motivi di Esclusione
46	10305	POR0713I10BA052	COMUNE DI TRANI	TRANI	BT	6	4.500	**770**	207.000	
47	10305	POR0713I10BA052	COMUNE DI TRANI	TRANI	BT	6	4.500	**770**	211.500	
48	10260	POR0713I10BA052	IMPRESA SILVESTRI GIUSEPPE	MODUGNO	BA	6	4.500	**770**	216.000	
49	10261	POR0713I10BA052	AZIENDA SERVIZI MUNICIPALIZZATI	MOLFETTA	BA	6	4.500	**770**	220.500	
50	10325	POR0713I10BA052	LA BOTTEGA DI ELEL SRL	POLIGNANO A MARE	BA	6	4.500	**770**	225.000	
51	10328	POR0713I10BA052	CITTA' DI BISCEGLIE	BISCEGLIE	BT	6	4.500	**770**	229.500	
52	10328	POR0713I10BA052	CITTA' DI BISCEGLIE	BISCEGLIE	BT	6	4.500	**770**	234.000	
53	10328	POR0713I10BA052	CITTA' DI BISCEGLIE	BISCEGLIE	BT	6	4.500	**770**	238.500	
54	10328	POR0713I10BA052	CITTA' DI BISCEGLIE	BISCEGLIE	BT	6	4.500	**770**	243.000	
55	10224	POR0713I10BA052	FINLOGIC SRL	ACQUAVIVA DELLE FONTI	BA	6	4.500	**770**	247.500	
56	10293	POR0713I10BA052	Comune di Sammichele	SAMMICHELE DI BARI	BA	6	4.500	**770**	252.000	
57	10293	POR0713I10BA052	Comune di Sammichele	SAMMICHELE DI BARI	BA	6	4.500	**770**	256.500	
58	10293	POR0713I10BA052	Comune di Sammichele	SAMMICHELE DI BARI	BA	6	4.500	**770**	261.000	
59	10274	POR0713I10BA052	Aranet Internet Marketing srl	MOLFETTA	BA	6	4.500	**770**	265.500	
60	10232	POR0713I10BA052	LORAN SRL	MODUGNO	BA	6	4.500	**770**	270.000	

ALLEGATO A

P.O. PUGLIA - F.S.E. 2007/2013 ASSE I - ADATTABILITA' - AVVISO N. 5/2010 - Occupabilità - Tirocini Formativi"Formazione e servizi alle imprese" - AZIONE 2 -

N.	Protocollo	Codice progetto	Soggetto Proponente	Sede di Svolgimento	Provincia	Durata Tirocinio (mesi)	Contributo Pubblico (euro)	Punteggio Totale	Risorse Disponibili az. 2 € 171.000,00 economie di spesa az. 1 € 117.000,00 economie di spesa az. 3 € 94,500,00 totale disponibilità az. 2 euro 382.500,00	Motivi di Esclusione
61	10232	POR0713I10BA052	LORAN SRL	MODUGNO	BA	6	4.500	**770**	274.500	
62	10221	POR0713I10BA052	ISTITUTO SUPERIORE DI ISTRUZIONE SRL	SANTERAMO IN COLLE	BA	6	4.500	**770**	279.000	
63	10221	POR0713I10BA052	ISTITUTO SUPERIORE DI ISTRUZIONE SRL	SANTERAMO IN COLLE	BA	6	4.500	**770**	283.500	
64	10327	POR0713I10BA052	Comune di Monopoli	MONOPOLI	BA	6	4.500	**770**	288.000	
65	10327	POR0713I10BA052	Comune di Monopoli	MONOPOLI	BA	6	4.500	**770**	292.500	
66	10320	POR0713I10BA052	EDILSCAVI 40 S.R.L.	CONVERSANO	BA	6	4.500	**770**	297.000	
67	10335	POR0713I10BA052	CARDIO ON LINE EUROPE SRL	BARI	BA	6	4.500	**770**	301.500	
68	10335	POR0713I10BA052	CARDIO ON LINE EUROPE SRL	BARI	BA	6	4.500	**770**	306.000	
69	10275	POR0713I10BA052	"OPERE PIE RIUNITE BILANZUOLI - CORSI FALCONI -CIANI"	MINERVINO MURGE	BT	6	4.500	**770**	310.500	
70	10334	POR0713I10BA052	GIANNI ANAGNI SRL.	BARI	BA	6	4.500	**770**	315.000	
71	10334	POR0713I10BA052	GIANNI ANAGNI SRL.	BARI	BA	6	4.500	**770**	319.500	
72	10328	POR0713I10BA052	CITTA' DI BISCEGLIE	BISCEGLIE	BT	6	4.500	**770**	324.000	
73	10328	POR0713I10BA052	CITTA' DI BISCEGLIE	BISCEGLIE	BT	6	4.500	**770**	328.500	
74	10328	POR0713I10BA052	CITTA' DI BISCEGLIE	BISCEGLIE	BT	6	4.500	**770**	333.000	
75	10333	POR0713I10BA052	SECURPROJECT SRL	ALTAMURA	BA	6	4.500	**770**	337.500	

ALLEGATO A

P.O. PUGLIA - F.S.E. 2007/2013 ASSE I - ADATTABILITA' - AVVISO N. 5/2010 - Occupabilità - Tirocini Formativi"Formazione e servizi alle imprese" - AZIONE 2 -

N.	Protocollo	Codice progetto	Soggetto Proponente	Sede di Svolgimento	Provincia	Durata Tirocinio (mesi)	Contributo Pubblico (euro)	Punteggio Totale	Risorse Disponibili az. 2 € 171.000,00 economie di spesa az. 1 € 117.000,00 economie di spesa az. 3 € 94,500,00 totale disponibilità az. 2 euro 382.500,00	Motivi di Esclusione
76	10282	POR0713I10BA052	EDIL TEAM SRL	MODUGNO	BA	6	4.500	**770**	342.000	
77	10298	POR0713I10BA052	Consorzio Puglia Natura s.c.r.l.	ANDRIA	BT	6	4.500	**770**	346.500	
78	10298	POR0713I10BA052	Consorzio Puglia Natura s.c.r.l.	ANDRIA	BT	6	4.500	**770**	351.000	
79	10329	POR0713I10BA052	RAG. PIETRO GUARNIERI - FIGLI - S.R.L.	PUTIGNANO	BA	6	4.500	**770**	355.500	
80	10275	POR0713I10BA052	OPERE PIE RIUNITE BILANZUOLI - CORSI FALCONI -CIANI	MINERVINO MURGE	BA	6	4.500	**770**	360.000	
81	10316	POR0713I10BA052	EMI SOCIETA' COOPERATIVA SOCIALE	PUTIGNANO	BA	6	4.500	**770**	364.500	
82	10266	POR0713I10BA052	SPAZIO EVENTI SRL	MODUGNO	BA	6	4.500	**770**	369.000	
83	10309	POR0713I10BA052	LEADER Soc. Coop. Consortile	BARI	BA	6	4.500	**770**	373.500	
84	10309	POR0713I10BA052	LEADER Soc. Coop. Consortile	BARI	BA	6	4.500	**770**	378.000	
85	10107	POR0713I10BA052	MEDIA COMM. DI COLAMONACO VITO	SANTERAMO IN COLLE	BA	6	4.500	**770**	382.500	
86	10273	POR0713I10BA052	DYRECTA DI GALIANO & C SNC	CONVERSANO	BA	6	4.500	**0**		Il numero di tirocini formativi richiesti supera i limiti previsti dal Bando
87	10273	POR0713I10BA052	DYRECTA DI GALIANO & C SNC	CONVERSANO	BA	6	4.500	**0**		Il numero di tirocini formativi richiesti supera i limiti previsti dal Bando

ALLEGATO A

P.O. PUGLIA - F.S.E. 2007/2013 ASSE I - ADATTABILITA' - AVVISO N. 5/2010 - Occupabilità - Tirocini Formativi"Formazione e servizi alle imprese" - AZIONE 3 -

N.	Protocollo	Codice Progetto	Soggetto Proponente	Sede di Svolgimento	Provincia	Durata Tirocinio (mesi)	Contributo Pubblico (euro)	Punteggio Totale	Risorse Disponibili 171.000,00 euro	Motivi di Esclusione
1	10238	POR0713I10BA053	CITTA' DI BISCEGLIE	SANTERAMO IN COLLE	BA	6	4.500	**770**	4.500	
2	10264	POR0713I10BA053	FONDAZIONE DI CULTO E RELIGIONE OASI NAZARETH	CORATO	BA	6	4.500	**770**	9.000	
3	10268	POR0713I10BA053	TRA.SMA.R. di Bruno ruggiero Rosario &C. s.a.s.	BARLETTA	BT	6	4.500	**770**	13.500	
4	10295	POR0713I10BA053	COMUNE DI ADELFIA	ADELFIA	BA	6	4.500	**770**	18.000	
5	10295	POR0713I10BA053	COMUNE DI ADELFIA	ADELFIA	BA	6	4.500	**770**	22.500	
6	10295	POR0713I10BA053	COMUNE DI ADELFIA	ADELFIA	BA	6	4.500	**770**	27.000	
7	10295	POR0713I10BA053	COMUNE DI ADELFIA	ADELFIA	BA	6	4.500	**770**	31.500	
8	10295	POR0713I10BA053	COMUNE DI ADELFIA	ADELFIA	BA	6	4.500	**770**	36.000	
9	10261	POR0713I10BA053	AZIENDA SERVIZI MUNICIPALIZZATI	MOLFETTA	BA	6	4.500	**770**	40.500	
10	10261	POR0713I10BA053	AZIENDA SERVIZI MUNICIPALIZZATI	MOLFETTA	BA	6	4.500	**770**	45.000	
11	10261	POR0713I10BA053	AZIENDA SERVIZI MUNICIPALIZZATI	MOLFETTA	BA	6	4.500	**770**	49.500	
12	10318	POR0713I10BA053	LABARILE PASQUALE	SANTERAMO IN COLLE	BA	6	4.500	**770**	54.000	
13	10227	POR0713I10BA053	PDT COSMETICI SRL	PUTIGNANO	BA	6	4.500	**770**	58.500	
14	10314	POR0713I10BA053	ENOTECA ALIMENTARI GIOVANNI NATUZZI DEI F.LLI NATUZZI SABINO E ROSSELLA & C. S.N.C.	SANTERAMO IN COLLE	BA	6	4.500	**770**	63.000	

ALLEGATO A

P.O. PUGLIA - F.S.E. 2007/2013 ASSE I - ADATTABILITA' - AVVISO N. 5/2010 - Occupabilità - Tirocini Formativi"Formazione e servizi alle imprese" - AZIONE 4 -

N.	Protocollo	Codice Progetto	Soggetto Proponente	Sede di Svolgimento	Provincia	Durata Tirocinio (mesi)	Contributo Pubblico (euro)	Punteggio Totale	Risorse Disponibili azione 4 euro 157.500,00 economie azione 3 euro 13.500 disponibilità totale azione 4 euro 171.000,00	Motivi di Esclusione
1	10239	POR0713I10BA054	EOSOLAR IMPIANTI SRL	ALTAMURA	BA	6	4.500	**770**	4.500	
2	10240	POR0713I10BA054	GB CONSULTING SRL	BARI	BA	6	4.500	**770**	9.000	
3	10246	POR0713I10BA054	IMPRESA EDILE STRADALE VENERE VINCENZO	TURI	BA	6	4.500	**770**	13.500	
4	10251	POR0713I10BA054	Cooperativa Sociale arl MAIA-onlus	TORRE A MARE	BA	6	4.500	**770**	18.000	
5	10297	POR0713I10BA054	C.I.Bi. – Consorzio Italiano per il Biologico s.c.r.	ANDRIA	BT	6	4.500	**770**	22.500	
6	10248	POR0713I10BA054	GRAPHISERVICE S.R.L.	BARI	BA	6	4.500	**770**	27.000	
7	10288	POR0713I10BA054	MOVERS COOP A R.L.	BARI	BA	6	4.500	**770**	31.500	
8	10256	POR0713I10BA054	LAERA srl	NOCI	BA	6	4.500	**770**	36.000	
9	10264	POR0713I10BA054	FONDAZIONE DI CULTO E RELIGIONE OASI NAZARETH	CORATO	BA	6	4.500	**770**	40.500	
10	10264	POR0713I10BA054	FONDAZIONE DI CULTO E RELIGIONE OASI NAZARETH	CORATO	BA	6	4.500	**770**	45.000	
11	10235	POR0713I10BA054	NETSERVICE DI I. CARBONE	SPINAZZOLA	BA	6	4.500	**770**	49.500	
12	10241	POR0713I10BA054	DI.GI.ESSE SERVICE SOC. COOP. SOCIALE	SPINAZZOLA	BA	6	4.500	**770**	54.000	
13	10242	POR0713I10BA054	FONDAZIONE ETTORE POMARICI SANTOMASI	GRAVINA DI PUGLIA	BA	6	4.500	**770**	58.500	
14	10242	POR0713I10BA054	FONDAZIONE ETTORE POMARICI SANTOMASI	GRAVINA DI PUGLIA	BA	6	4.500	**770**	63.000	

ALLEGATO A

P.O. PUGLIA - F.S.E. 2007/2013 ASSE I - ADATTABILITA' - AVVISO N. 5/2010 - Occupabilità - Tirocini Formativi"Formazione e servizi alle imprese" - AZIONE 4 -

N.	Protocollo	Codice Progetto	Soggetto Proponente	Sede di Svolgimento	Provincia	Durata Tirocinio (mesi)	Contributo Pubblico (euro)	Punteggio Totale	Risorse Disponibili azione 4 euro 157.500,00 economie azione 3 euro 13.500 disponibilità totale azione 4 euro 171.000,00	Motivi di Esclusione
15	10253	POR0713I10BA054	DECIMA Cooperativa Sociale	CORATO	BA	6	4.500	**770**	67.500	
16	10027	POR0713I10BA054	IRIS SOCIETA' COOPERATIVA SOCIALE	SAMMICHELE DI BARI	BA	6	4.500	**770**	72.000	
17	10279	POR0713I10BA054	Centro Laser	VALENZANO	BA	6	4.500	**770**	76.500	
18	10279	POR0713I10BA054	Centro Laser	VALENZANO	BA	6	4.500	**770**	81.000	
19	10265	POR0713I10BA054	PC SERVICE DI RAGNO PASQUALE	M OLFETTA	BA	6	4.500	**770**	85.500	
20	10296	POR0713I10BA054	C.F.O.P. "DON TONINO BELLO"	ANDRIA	BT	6	4.500	**770**	90.000	
21	10283	POR0713I10BA054	CANOSA FORMEZ	CANOSA DI PUGLIA	BA	6	4.500	**770**	94.500	
22	10328	POR0713I10BA054	CITTA' DI BISCEGLIE	BISCEGLIE	BT	6	4.500	**770**	99.000	
23	10328	POR0713I10BA054	CITTA' DI BISCEGLIE	BISCEGLIE	BT	6	4.500	**770**	103.500	
24	10328	POR0713I10BA054	CITTA' DI BISCEGLIE	BISCEGLIE	BT	6	4.500	**770**	108.000	
25	10328	POR0713I10BA054	CITTA' DI BISCEGLIE	BISCEGLIE	BT	6	4.500	**770**	112.500	
26	10284	POR0713I10BA054	DIGICOM di D'ELIA ENRICO	CANOSA DI PUGLIA	BA	6	4.500	**770**	117.000	
27	10272	POR0713I10BA054	BUSINESS CENTER DEDALUS SRL	MONOPOLI	BA	6	4500	**770**	121.500	
28	10327	POR0713I10BA054	COMUNE DI MONOPOLI	MONOPOLI	BA	6	4.500	**770**	126.000	

ALLEGATO A

P.O. PUGLIA - F.S.E. 2007/2013 ASSE I - ADATTABILITA' - AVVISO N. 5/2010 - Occupabilità - Tirocini Formativi"Formazione e servizi alle imprese" - AZIONE 4 -

N.	Protocollo	Codice Progetto	Soggetto Proponente	Sede di Svolgimento	Provincia	Durata Tirocinio (mesi)	Contributo Pubblico (euro)	Punteggio Totale	Risorse Disponibili azione 4 euro 157.500,00 economie azione 3 euro 13.500 disponibilità totale azione 4 euro 171.000,00	Motivi di Esclusione
29	10228	POR0713I10BA054	GOPUGLIA SRL	CONVERSANO	BA	6	4.500	**770**	130.500	
30	10250	POR0713I10BA054	MUSCHITELLO ANTONIO	BITONTO	BA	6	4.500	**770**	135.000	
31	10281	POR0713I10BA054	SPEGEA SCARL	BARI	BA	6	4.500	**770**	139.500	
32	10329	POR0713I10BA054	RAG. PIETRO GUARNIERI - FIGLI - S.R.L.	PUTIGNANO	BA	6	4.500	**770**	144.000	
33	10226	POR0713I10BA054	SPADA LEONARDO	TURI	BA	6	4.500	**770**	148.500	
34	10225	POR0713I10BA054	MASSIMO VINELLA SRL UNIPERSONALE	PUTIGNANO	BA	6	4.500	**770**	153.000	
35	10312	POR0713I10BA054	CECCA CARLO S.A.S. DI CECCA ORONZO E C.	SANTERAMO IN COLLE	BA	6	4.500	**770**	157.500	
36	10324	POR0713I10BA054	MONTANARO GIOVANNI	CASTELLANA GROTTE	BA	6	4.500	**770**	162.000	
37	10319	POR0713I10BA054	GIOVE MARIANNA	SANTERAMO IN COLLE	BA	6	4.500	**770**	166.500	
38	10247	POR0713I10BA054	C.S.L. SRL	BARI	BA	6	4.500	**770**	171.000	
39	10267	POR0713I10BA054	Coop Soc. C.A.P.S. a r.l. ONLUS	BARI	BA	6	4.500	**0**		Il numero di tirocini formativi richiesti supera i limiti previsti dal Bando
40	10267	POR0713I10BA054	Coop Soc. C.A.P.S. a r.l. ONLUS	BARI	BA	6	4.500	**0**		Il numero di tirocini formativi richiesti supera i limiti previsti dal Bando
41	10267	POR0713I10BA054	Coop Soc. C.A.P.S. a r.l. ONLUS	BARI	BA	6	4.500	**0**		Il numero di tirocini formativi richiesti supera i limiti previsti dal Bando
42	10267	POR0713I10BA054	Coop Soc. C.A.P.S. a r.l. ONLUS	BARI	BA	6	4.500	**0**		Il numero di tirocini formativi richiesti supera i limiti previsti dal Bando

		Soggetti non Ammessi alla valutazione di merito BA/05/2010				Allegato B
	Soggetto Attuatore					Esito ammissibilità
Numero progressivo	Ragione Sociale	Codice fiscale Partita IVA	Sede legale (Comune)	Sede legale (Indirizzo)	Rappr. Legale	
C01	C02	C03	C04	C05	C09	C16
1	Delvino Annarita Maria	DLVNRT84H43 A893Y	Bitonto	Via Raff. Gallo, 72		Plico irrituale.
2	Difonso Teresa	DFNTRS40B58I 330Z	Santeramo in Colle	Via Raffaello Sanzio, 27/29	Difonzo Teresa	Mancanza CD e all. 6, pag. non numerate e siglate.
3	Ing. Giuseppe Antonio Massa Studio di Progettazione e Consulenza Tecnica	06407500724	Bari	Via Camillo Rosalba 47/O	Massa Giuseppe Antonio	Mancanza documento analisi dei fabbisogni.
4	Caseificio Barberio Francesco s.r.l. Unipersonale	6570210721	Acquaviva delle Fonti	Via Laforenza, 2	Palazzo Maria Antonietta	Pag. non numerate e siglate, mancanza documento analisi dei fabbisogni.
5	Mignozzi Gianvito	6537180728	Putignano	Vico 1 Purgatorio n. 40	Mignozzi Gianvito	Pag. non numerate correttamente, non siglate, mancanza dicitura ultimo foglio del plico e analisi dei fabbisogni.
6	Comune di Gravina in Puglia	82000970721	Gravina in Puglia		Divella Giovanni	Pag. non numerate e siglate, mancanza documento analisi dei fabbisogni e all. 6.
7	Traversa Arcangelo	6420200724	Capurso	Via Giuseppe Di Vagno, 44	Traversa Arcangelo	Pag. non numerate, non ha dipendenti a tempo determinato.
8	CS Centro Servizi s.r.l.	07000470729	Santeramo in Colle	Via Carmine Gruppi 1/H	Caponio Domenico	Mancanza all. 6.
9	Arte Elettrica di Amendolare Giuseppe	05488920728	Santeramo in Colle	Via Foggia, 38	Amendolare Giuseppe	Mancanza all. 6.
10	Porfido Impianti s.r.l.	06282820726	Santeramo in Colle	Largo Convento, 12	Porfido Francesco	Mancanza all. 6.

		Soggetti non Ammessi alla valutazione di merito BA/05/2010				Allegato B
	Soggetto Attuatore					Esito ammissibilità
Numero progressivo	Ragione Sociale	Codice fiscale Partita IVA	Sede legale (Comune)	Sede legale (Indirizzo)	Rappr. Legale	
C01	C02	C03	C04	C05	C09	C16
11	Studio Immagine s.r.l.	05920480729	Santeramo in Colle	Via Abruzzo e Molise, 13-15	Bellisario Paolo	Pag. non numerate, non siglate e prive della dicitura sull'ultimo foglio.
12	Legnosistemi s.r.l.	06600060724	Santeramo in Colle	Via Avellino, 3	Colacicco Nicola	Mancanza CD e all. 6, pag. non numerate e siglate, documentazione di ammissibilità non contenuta in busta chiusa e sigillata.
13	Orlando Società Cooperativa Sociale	06635270728	Bari	Via San Escrivà, 28	De Giorgio Anna	Mancanza all. 6.
14	Maiullari Giuseppe		Santeramo in Colle	Via Mons. Giove, 103		Mancanza n. tirocinanti sulla busta esterna.
15	Luigi Fabii s.a.s.	04150680728	Bari	Via S. Jacini, 28/A		Mancanza n. tirocinanti sulla busta esterna.
16	Meridia Consorzio di Coop. Sociali s.c.s. a r.l.	05284150728	Bari	Via A, Calefati, 245		Mancanza n. tirocinanti sulla busta esterna.
17	Gargano Tommaso	06166660727	Acquaviva delle Fonti	Via G. Barbieri, 22	Gargano Tommaso	Pag. non numerate, non siglate e prive della dicitura sull'ultimo foglio, mancanza certificazione di vigenza degli organi statutari, mancanza documentaz. analisi dei fabbisogni formativi.
18	Omega s.r.l.		Barletta	Via Barberini, 198		Fuori termine (giorno di arrivo 17/11/2010).
19	Chiarazzo s.a.s. di Chiarazzo Alessandra & C.	06817110726	Barletta	Viale Dante Alighieri, 76		Fuori termine (giorno di arrivo 17/11/2010).
20	Lalinga Rosanna Ottica	2105410720	Locorotondo	Via Abruzzi, 10		Fuori termine (giorno di arrivo 17/11/2010).
21	Autoservice s.r.l.	06233110722	Santeramo in Colle	S.da Prov.le 236, km. 36,400	Cacciapaglia Giovanni	Mancanza CD e all. 6, pag. non numerate, siglate e prive della dicitura sull'ultimo foglio, documentazione di ammissibilità non contenuta in busta chiusa e sigillata.
22	S.A.M.C.O. s.r.l.	04299500720	Bari	Via Lucarelli, 3	Cocozza Nicoletta	Mancanza CD e all. 2, pag. non numerate, siglate e prive della dicitura sull'ultimo foglio, mancanza certificato di vigenza degli organi statutari, mancanza all. 4.

Soggetti non Ammessi alla valutazione di merito BA/05/2010

Allegato B

Numero progressivo	Soggetto Attuatore: Ragione Sociale	Codice fiscale Partita IVA	Sede legale (Comune)	Sede legale (Indirizzo)	Rappr. Legale	Esito ammissibilità
C01	C02	C03	C04	C05	C09	C16
23	Delvino Annarita Maria	DLVNRT84H43 A893Y	Bitonto	Via Raff. Gallo, 72		Plico irrituale.
24	Informa s.c.a.r.l.	05251210729	Bari	Via Devitofrancesco, 49	Ricci Annamaria	Mancanza all. 6.
25	OperAmica Cooperativa Sociale a r.l.	05070030720	Bari	Via Vela II Travsa, 8	Nanna Chiara	Pag. non numerate e prive della dicitura sull'ultimo foglio
26	Aldib s.n.c. di Dibitonto N.	02943650727	Barletta	Via Trani, 36	Dibitonto Nicolangelo	Mancanza all. 6.
27	Francesca l'estetica di Lorusso Francesca	06319050727	Minervino Murge	Via Roma, 28	Lorusso Francesca	Mancanza all. 6.
28	New Global Market	05568040728	Capurso	Via Magliano, 68	Daniele Di Fronzo	Pag. non siglate in ultima pagina, mancanza all. 6.
29	Infoware s.r.l.	06761870721	Santeramo in Colle	Via Ugo Foscolo, 7	Pappadà Giuseppe	Mancanza all. 6.
30	Puglia s.r.l.	05875490723	Santeramo in Colle	Via Carmine Gruppi 1/N	Ciriello Vito	Mancanza all. 6.
31	Coop. Soc. San Bernardo a r.l. onlus	01898690746	Monopoli	Via Affatati, 28/7	Cavallo Angela	Mancanza all. 6.
32	Centro Elaborazione Dati di de Benedictis Antonietta		Bari		De Benedictis Antonietta	Mancanza dipendenti, mancanza certificazione vigenza degli organi statutari.
33	Silvio Panaro s.r.l.	5635460727	Bari	Via Massaua, 1/C	Panaro Silvio	Mancanza dipendenti.
34	Beni & Immobili di Valentini Luigi	06526360729	Bari	Via Paolo Lembo, 37	Valentini Luigi	Mancanza dipendenti.
35	Studio Legale Avv. Giuseppe Valori	006857120726	Bari	Viale Unità d'Italia, 10	Valori Giuseppe	Mancanza dipendenti, mancanza certificazione vigenza degli organi statutari.
36	Studio Commerciale Dott. Giulio Petulicchio	05898660724	Bari	Via Luigi Ranieri, 6	Petulicchio Giulio	Mancanza dipendenti.
37	Piping Technique s.r.l.	06957210724	Gravina in Puglia	Via G. Consolazione, 36	Soranno Angelo	Certificazione camerale non vigente, mancanza all. 6.
38	Con.Sud società consortile a r.l.	04145990729	Bari	Via Bersaglieri, 19/B	Budano Gianluca	Mancanza all. 6, certificato camerale non vigente.
39	Nuove Prospettive Coop. Soc.	02490060726	Andria	Via Asiago, 71	Consolo Maria	Mancanza all. 6.
40	World Wide Italia	06328050726	Corato	Via Erone, 1/M	Abbatista Cataldo	Certificazione camerale non vigente.
41	Consanit S.C.p.A.	05868590729	Modugno	Via delle Ginestre, 16 Z.i.	Lorusso Pasquale	Mancanza all. 6.
42	Amicar s.r.l.	05403060725	Barletta	Via Trani, 316	Tiani Giovanni	Mancanza all. 6.

AMMINISTRAZIONE PROVINCIALE DI BARI
Determinazione del Dirigente Servizio Formazione Professionale e P.I. 20 dicembre 2010, n. 280

"FSE POR Puglia 2007- 2013". - Asse IV - Capitale Umano "Lotta alla dispersione scolastica. Percorsi integrarti di inserimento permanenza e reinserimento dei soggetti a rischio di dispersione scolastica e formativa" Avviso pubblico n. BA/08/2010. Approvazione graduatoria finale dei progetti ammessi e finanziabili.

IL DIRIGENTE DEL SERVIZIO

Vista la Legge Regionale n. 15/2003 recante "riordino della formazione professionale e s.m.i.";

visto il Regolamento Regionale n.5 del 6/04/2009, avente ad oggetto "Modello per gli Organismi Intermedi/Province Sistema di Gestione e Controllo nell'ambito del POR Puglia FSE 2007/2013";

vista la D.G.R. n.1575 del 04/09/2008, avente ad oggetto "POR Puglia FSE 2007/2013: Atto di programmazione per l'attuazione degli interventi di competenza regionale e per il conferimento di funzioni alle Province pugliesi";

vista la D.G.R. n.1994 del 28/10/2008, avente ad oggetto "POR Puglia FSE 2007/2013: Individuazione Organismi Intermedi e approvazione dello Schema di Accordo tra Regione Puglia (AdG) e Province/Organismi Intermedi (O.I.). Inserimento O.I. tra i membri del Comitato di Sorveglianza";

vista la D.G.P n.177 del 01/10/2008 avente ad oggetto ""Presa d'atto D.G.R. n.1575 del 04/09/2008: POR Puglia FSE 2007/2013: Atto di programmazione per l'attuazione degli interventi di competenza regionale e per il conferimento di funzioni alle Province pugliesi"" ratificata dalla D.C.P n.22 del 26/11/2008;

vista la DGP n. 221 del 7 novembre 2008, avente ad oggetto ""Presa d'atto DGR n.1994 del 28/10/08 "Por POR Puglia FSE 2007/2013: Individuazione Organismi Intermedi e approvazione dello Schema di Accordo tra Regione Puglia (AdG) e Province/Organismi Intermedi (O.I.). Inserimento O.I. tra i membri del Comitato di Sorveglianza"";

viste le D.G.P. n.10 del 29/01/2010 e n. 115 del 18/06/2010, avente ad oggetto il "Piano di attuazione delle risorse a valere sul POR PUGLIA FSE 2007-2013 e successiva "Integrazione";

vista la Determinazione Dirigenziale n. 205/FPF del 19/10/2010 avente ad oggetto: Approvazione Avviso BA/08/2010 "Lotta alla dispersione scolastica. Percorsi integrati di inserimento, permanenza e reinserimento dei soggetti a rischio di dispersione scolastica e formativa " -Asse IV- Capitale Umano con il quale la Provincia di Bari ha inteso avviare le seguenti tipologie di azioni: Percorsi progettuali per attività extra-scolastiche che migliorino il grado di attrattività della scuola e le relazioni con il territorio, al fine di prevenire la dispersione scolastica (Azione A1); Servizi consulenziali da parte di esperti finalizzati al sostegno del processo autoorientativo di ragazzi a rischio di dispersione, nonché interventi atti alla permanenza dei soggetti a rischio di dispersione scolastica e formativa, con particolare riferimento ai giovani immigrati. (Azione A2) Percorso formativo per docenti della scuola secondaria superiore di secondo grado e operatori della formazione professionale impegnati o da impegnare in attività di accoglienza. (Azione A3) Attività di raccordo, dialogo e scambio con le famiglie (della secondaria di primo e di secondo grado) per sensibilizzarle alle problematiche della dispersione scolastica e per coinvolgerle in azioni positive (Azione B), interventi formativi del personale della scuola e della formazione professionale finalizzati allo scambio di esperienze, buone prassi, strumenti, documentazione, conoscenze e competenze efficaci per la lotta alla dispersione formativa, attraverso il ricorso ad un mix di approcci metodologici e didattici orientati all'innovazione ed al cambiamento (Azione C);

visto che gli interventi di cui al presente avviso, sono finanziati con le risorse del **Programma Operativo Regionale Puglia per il Fondo Sociale Europeo 2007/2013 - Asse IV - CAPITALE UMANO** destinate alla Provincia di Bari (secondo quanto stabilito nella D.G.R. 1575/2008) per un

importo complessivo **euro 662.300,00** così distinta per categoria di spesa e azione: **euro 200.000,00** (cat. di spesa 73 -Azione A1), euro **342.300,00** (cat. di spesa 73 - Azione A2)**;** euro **90.000,00** (cat. di spesa 73 - Azione A3)**;** euro **15.000,00** (cat. di spesa 73 - Azione B)**;** euro **15.000,00** (cat. di spesa 73 - Azione C)**;**

vista la determinazione dirigenziale n.253/FPF del 01/12/2010 avente ad oggetto l'istituzione del "nucleo interno" per la verifica dell'ammissibilità;

vista, altresì, la determinazione dirigenziale n.257 del 03/12/2010 avente ad oggetto la nomina del "nucleo di valutazione" incaricato di esaminare i progetti pervenuti a seguito dell'avviso pubblico in oggetto;

preso atto che il nucleo interno ha trasmesso al competente nucleo di valutazione il verbale di ammissibilità del **02 dicembre 2010**, dal quale risultavano ammessi alla valutazione di merito n. **9** soggetti proponenti ed esclusi n.**2** soggetti proponenti, come risulta dal relativo verbale e dall'elenco ad esso allegato;

dato atto che in seguito alla valutazione dei progetti è stata redatta dal nucleo di valutazione la graduatoria finale in virtù della quale risultano ammessi e finanziabili n.**8** progetti idonei e finanziabili per un totale complessivo di euro **500.590,00** in riferimento all'azione A1-A2-A3 invece di euro **632.300,00** stanziati;

considerato, altresì, che residuano economie di spesa di euro **30.000,00** rivenienti dalle azioni B e C;

di dare, quindi, atto che sul capitolo 12553, intervento 1.02.03.03, impegno n.5525 s.4 del bilancio provinciale, gestione residui, risultano economie di spesa pari a complessivi euro **161.710,00** (**131.710,00 + 30.000,00**);

ritenuto, pertanto, di procedere all'approvazione della graduatoria finale dei progetti ammessi e finanziabili a valere sull'avviso pubblico in oggetto, che allegata al presente provvedimento ne costituisce parte integrante e sostanziale (allegato A);

ritenuto di dare atto dell'elenco di soggetti non ammessi alla valutazione di merito che allegato al presente provvedimento ne costituisce parte integrante e sostanziale (allegato B);

vista la legge 241/1990 e s.m.i.;

visto l'art. 107 co.3 lett.d) del D.Lgs. 267/2000.

DETERMINA

Tutto ciò premesso, che costituisce parte integrante e sostanziale del presente atto,

1) di procedere all'approvazione della graduatoria finale dei progetti ammessi e finanziabili, a valere sull'Avviso Pubblico BA/08/2010 "Lotta alla dispersione scolastica. Percorsi integrati di inserimento permanenza e reinserimento dei soggetti a rischio di dispersione scolastica e formativa"" Asse IV - Capitale Umano (cat. di spesa 73) che allegata alla presente ne costituisce parte integrante e sostanziale (All.A);

2) di ammettere a finanziamento i progetti idonei e finanziabili elencati nell'allegato A) per un totale complessivo di euro **500.590,00**;

3) di ridurre il sub impegno n.5525/s.4 assunto con D.D. n.205/FPF/2010 sul capitolo 12553, intervento 1.02.03.03 del Bilancio Provinciale 2010, gestione residui 2009, portandolo da euro 662.300,00 a euro 500.590,00;

4) di riservarsi di destinare la somma residua di euro **161.710,00 (131.710,00 + 30.000,00)** al finanziamento di altri progetti riguardanti il medesimo Asse;

5) di dare atto dell'elenco dei soggetti non ammessi alla valutazione di merito che allegato al presente provvedimento ne costituisce parte integrante e sostanziale (All. B);

6) di sub impegnare la relativa spesa di euro **500.590,00** in favore dei singoli soggetti individuati nell'allegato A) nella misura ivi indicata e la relativa spesa va imputata sul capitolo 12553,

intervento 1.02.03.03, impegno n.5525 s.4 del bilancio provinciale 2010, gestione residui, giusta d.d. 205/FPF del 19/10/2010;

7) di pubblicare la presente determinazione unitamente agli allegati A) e B) parti integranti e sostanziali del presente provvedimento, all'Albo Pretorio di questa Amministrazione, sul sito web istituzionale della stessa e sul Bollettino Ufficiale della Regione Puglia;

8) di notificare la presente determinazione unitamente agli allegati all'Autorità di Gestione della Regione Puglia;

9) di dare atto che il presente provvedimento necessita del visto di regolarità contabile in quanto comportante impegno di spesa.

Il Dirigente
Avv. Rosa Dipierro

ALLEGATO A

P.O. PUGLIA - F.S.E. 2007/2013 ASSE IV - CAPITALE UMANO - AVVISO N. 8/2010 - "Lotta alla dispersione scolastica" Progetti Integrati Azione A1 - A2- A3

N.	Protocollo	Codice Progetto	Soggetto Proponente	Titolo Progetto	Sede di Svolgimento	Provincia	Numero ore corso/moduli	Punteggio Totale	Contributo Pubblico (euro)	Risorse disponibili (632.300,00)	Motivi di Esclusione
1	11000	POR0713I10BA08 8	I.P.S.S.A.R. di CASTELLANA GROTTE	BISOGNI FORMATIVI INTEGRATI: DALLA FAMIGLIA ALLA	CASTELLANA GROTTE	BA	158	**705**	€ 62.600,00	€ 62.600,00	
2	10912	POR0713I10BA08 1	Assocazione UNISCO Network per lo sviluppo locale	IntegraLmente	BARI	BA	178	**700**	€ 62.600,00	€ 125.200,00	
3	10917	POR0713I10BA08 2	IISS "Tommaso Fiore"	La Scuola che vorrei	MODUGNO	BA	172 totali 30 112 30	**700**	€ 62.600,00	€ 187.800,00	
4	10929	POR0713I10BA08 3	En A I P - PUGLIA	" Non uno di meno ": *arginare la dispersione scolastica*	MONOPOLI	BA	A1: 1 intervento di 30 h A2: 7 moduli da 16 h A3: 1 intervento di 30h	**700**	€ 62.600,00	€ 250.400,00	
5	10931	POR0713I10BA08 4	www.in.formazione.it	TUTTI A SCUOLA	ANDRIA	BT	16 ore per 7 moduli	**700**	€ 62.600,00	€ 313.000,00	
6	10947	POR0713I10BA08 5	I.T.C. LUIGI EINAUDI	P.E.R.S.E.O. Percorsi educativi di rientro scolastico e di orientamento	CANOSA DI PUGLIA	BT	192/9	**700**	€ 62.600,00	€ 375.600,00	
7	10977	POR0713I10BA08 6	ISTITUTO PROFESSIONALE STATALE PER I SERVIZI SOCIALI E DELLA PUBBLICITA'	LA SCUOLA – UNA OPPORTUNITA' DI CRESCITA	ANDRIA	BT	202	**700**	€ 62.400,00	€ 438.000,00	
8	11008	POR0713I10BA08 9	I.I.S.S. "L. DA VINCI – E. MAJORANA	EMPOWERMENT: LA SCUOLA CHE CAMBIA!	BARI	BA	242	**700**	€ 62.590,00	€ 500.590,00	
9	10986	POR0713I10BA08 7	SMILE PUGLIA	Il metodo è sostanza - nuove motivazioni per vivere la scuola positivamente	BARI	BA	n.3 moduli 16 ore cad.; 30 h corso docenti	**0**	€ 42.500,00		Numero di moduli inferiore a quanto

		Soggetti non Ammessi alla valutazione di merito BA/08/2010				Allegato B
	Soggetto Attuatore					Esito ammissibilità
Numero progressivo	Ragione Sociale	Codice fiscale Partita IVA	Sede legale (Comune)	Sede legale (Indirizzo)	Rappr. Legale	
C01	C02	C03	C04	C05	C03	C16
1	Istituto di Istruzione Superiore Nicola Chiarulli		Acquaviva delle Fonti			Fuori termine (giorno di arrivo 29/11/2010, ore 12:25).
2	Ipsia Archimede	81002570729	Barletta	Via Madonna della Croce, 223	Ventafridda Anna	Mancanza lettera di adesione al partenariato e dichiarazione quantificazione studenti.

AMMINISTRAZIONE PROVINCIALE DI BARI
Determinazione del Dirigente Servizio Formazione Professionale e P.I. 20 dicembre 2010, n. 281

"FSE POR Puglia 2007- 2013". - Asse IV - Capitale Umano "Interventi di qualificazione per il recupero e rafforzamento delle competenze professionali di giovani di età compresa tra i 18 e i 25 anni" Avviso pubblico n. BA/09/2010. Approvazione graduatoria finale dei progetti ammessi e finanziabili.

IL DIRIGENTE DEL SERVIZIO

Vista la Legge Regionale n. 15/2003 recante "riordino della formazione professionale e s.m.i.";

visto il Regolamento Regionale n.5 del 6/04/2009, avente ad oggetto "Modello per gli Organismi Intermedi/Province Sistema di Gestione e Controllo nell'ambito del POR Puglia FSE 2007/2013";

vista la D.G.R. n.1575 del 04/09/2008, avente ad oggetto "POR Puglia FSE 2007/2013: Atto di programmazione per l'attuazione degli interventi di competenza regionale e per il conferimento di funzioni alle Province pugliesi";

vista la D.G.R. n.1994 del 28/10/2008, avente ad oggetto "POR Puglia FSE 2007/2013: Individuazione Organismi Intermedi e approvazione dello Schema di Accordo tra Regione Puglia (AdG) e Province/Organismi Intermedi (O.I.). Inserimento O.I. tra i membri del Comitato di Sorveglianza";

vista la D.G.P n.177 del 01/10/2008 avente ad oggetto ""Presa d'atto D.G.R. n.1575 del 04/09/2008: POR Puglia FSE 2007/2013: Atto di programmazione per l'attuazione degli interventi di competenza regionale e per il conferimento di funzioni alle Province pugliesi"" ratificata dalla D.C.P n.22 del 26/11/2008;

vista la DGP n. 221 del 7 novembre 2008, avente ad oggetto ""Presa d'atto DGR n.1994 del 28/10/08 "Por POR Puglia FSE 2007/2013: Individuazione Organismi Intermedi e approvazione dello Schema di Accordo tra Regione Puglia (AdG) e Province/Organismi Intermedi (O.I.). Inserimento O.I. tra i membri del Comitato di Sorveglianza"";

viste le D.G.P. n.10 del 29/01/2010 e n. 115 del 18/06/2010, avente ad oggetto il "Piano di attuazione delle risorse a valere sul POR PUGLIA FSE 2007-2013 e successiva "Integrazione";

vista la Determinazione Dirigenziale n. 206/FPF del 19/10/2010 avente ad oggetto: Approvazione Avviso BA/09/2010 "Interventi di qualificazione per il recupero e rafforzamento delle competenze professionali di giovani di età compresa tra i 18 e i 25 anni -Asse IV- Capitale Umano con il quale la Provincia di Bari ha inteso avviare la seguente azione: percorsi formativi, anche integrati con il sistema scolastico, per il completamento della formazione di base e per l'acquisizione di un livello minimo di competenze da parte delle persone che siano senza la qualifica o senza il diploma;

visto che gli interventi di cui al presente avviso, sono finanziati con le risorse del **Programma Operativo Regionale Puglia per il Fondo Sociale Europeo 2007/2013 - Asse IV - CAPITALE UMANO** destinate alla Provincia di Bari (secondo quanto stabilito nella D.G.R. 1575/2008) per un importo complessivo **euro 5.670.000,00; (**categoria di spesa 73);

vista la determinazione dirigenziale n.253/FPF del 01/12/2010 avente ad oggetto l'istituzione del "nucleo interno" per la verifica dell'ammissibilità;

vista, altresì, la determinazione dirigenziale n.257/FPF del 03/12/2010 avente ad oggetto la nomina del "nucleo di valutazione" incaricato di esaminare i progetti pervenuti a seguito dell'avviso pubblico in oggetto;

preso atto che il nucleo interno ha trasmesso al competente nucleo di valutazione il verbale di ammissibilità del **03 dicembre 2010**, dal quale risultavano ammessi alla valutazione di merito n. **33** soggetti proponenti ed esclusi n.**7** soggetti proponenti, come risulta dal relativo verbale e dall'elenco ad esso allegato;

vista, altresì, la successiva nota di trasmissione al nucleo di valutazione avente ad oggetto la trasmissione di n.**2** plichi rispetto ai quali è stata verificata la regolarità della documentazione amministrativa, in esito alle richieste di integrazione del Servizio Formazione Professionale;

dato atto che in seguito alla valutazione dei progetti è stata redatta dal nucleo di valutazione la graduatoria finale in virtù della quale risultano ammessi e finanziabili n.1**8** progetti idonei e finanziabili per un totale complessivo di euro **5.601.306,00**

considerato, altresì, che residuano economie di spesa di euro **68.694,00** rivenienti dall'antescritta attività di valutazione;

di dare, quindi, atto che sul capitolo 12553, intervento 1.02.03.03, impegno n.5525 s.3 del bilancio provinciale, gestione residui, risultano economie di spesa pari a complessivi euro **68.694,00;**

ritenuto, pertanto, di procedere all'approvazione della graduatoria finale dei progetti ammessi e finanziabili a valere sull'avviso pubblico in oggetto, che allegata al presente provvedimento ne costituisce parte integrante e sostanziale (allegato A);

ritenuto di dare atto dell'elenco di soggetti non ammessi alla valutazione di merito che allegato al presente provvedimento ne costituisce parte integrante e sostanziale (allegato B);

vista la legge 241/1990 e s.m.i.;

visto l'art. 107 co.3 lett.d) del D.Lgs. 267/2000.

DETERMINA

Tutto ciò premesso, che costituisce parte integrante e sostanziale del presente atto,

1) di procedere all'approvazione della graduatoria finale dei progetti ammessi e finanziabili, a valere sull'Avviso Pubblico BA/09/2010 " Interventi di qualificazione per il recupero e il rafforzamento delle competenze professionali di giovani di età compresa tra i 18 e i 25 anni "Asse IV - Capitale Umano (cat. di spesa 73) che allegata alla presente ne costituisce parte integrante e sostanziale (All.A);

2) di ammettere a finanziamento i progetti idonei e finanziabili elencati nell'allegato A) per un totale complessivo di euro **5.601.306,00**;

3) di ridurre il sub impegno n.5525/s.3 assunto con D.D. n.206/FPF/2010 sul capitolo 12553, intervento 1.02.03.03 del Bilancio Provinciale 2010, gestione residui 2009, portandolo da euro 5.670.000,00 a euro 5.601.306,00;

4) di riservarsi di destinare la somma residua di euro **68.694,00** al finanziamento di altri progetti a valere sugli altri avvisi relativi al medesimo Asse;

5) di dare atto dell'elenco dei soggetti non ammessi alla valutazione di merito che allegato al presente provvedimento ne costituisce parte integrante e sostanziale (All. B);

6) di sub impegnare la relativa spesa di euro **5.601.306,00** in favore dei singoli soggetti individuati nell'allegato A) nella misura ivi indicata e la relativa spesa va imputata sul capitolo 12553, intervento 1.02.03.03, impegno n.5525 s.3 del bilancio provinciale 2010, gestione residui, giusta d.d. 206/FPF del 19/10/2010;

7) di pubblicare la presente determinazione unitamente agli allegati A) e B) parti integranti e sostanziali del presente provvedimento, all'Albo Pretorio di questa Amministrazione, sul sito web istituzionale della stessa e sul Bollettino Ufficiale della Regione Puglia;

8) di notificare la presente determinazione unitamente agli allegati all'Autorità di Gestione della Regione Puglia;

9) di dare atto che il presente provvedimento necessita del visto di regolarità contabile in quanto comportante impegno di spesa.

Il Dirigente
Avv. Rosa Dipierro

P.O. PUGLIA - F.S.E. 2007/2013 ASSE IV - CAPITALE UMANO - AVVISO N. 9/2010 - "INTERVENTI DI QUALIFICAZIONE per il recupero e rafforzamento delle competenze professionali di giovani di età compresa tra i 18 e i 25 anni														
N.	Protocollo	Codice progetto	Soggetto proponente	RTS	Denominazione progetto	Sede di svolgimento	Provincia	Numero ore corso	Numero destinatari totale corso	Costo totale (euro)	Punteggio totale	Risorse disponibili (5.670.000 euro)	Note	Motivi di esclusione
1	11014	POR0713IV10BA9 35	O.F.M.I.-C.F.P.		Commis di sala e bar	CANOSA DI PUGLIA	BT	1200	18	€ 324.000,00	**795**	€ 324.000,00		
2	10935	POR0713IV10BA9 12	ATHENA ONLUS		Operatore Chimico e Biologico	RUTIGLIANO	BA	1200	18	€ 324.000,00	**790**	€ 648.000,00		
3	10951	POR0713IV10BA9 19	Associazione Toto		Allievo Ufficiale di navigazione del diporto	BARI	BA	1200	18	€ 324.000,00	**780**	€ 972.000,00		
4	10914	POR0713IV10BA9 3	C.I.F.I.R.		ELETTRICISTA	TRANI	BT	1200	18	€ 324.000,00	**750**	€ 1.296.000,00		
5	10973	POR0713IV10BA9 27	RTS: CIASU (capofila)	Ulixes Scs	Addetto al taglio e alle costruzioni in pietra	BARI	BA	1200	18	€ 324.000,00	**750**	€ 1.620.000,00		
6	10970	POR0713IV10BA9 26	C.F.O.P. "DON TONINO BELLO"		ESPERTO DI PROMOZIONE TURISTICA	ANDRIA	BT	600	18	€ 162.000,00	**720**	€ 1.782.000,00		
7	10958	POR0713IV10BA9 23	RTS: I.P.S.I.A.M. "A. Vespucci" (capofila);	Associazione di Promozione Sociale, Culturale e di Formazione Professionale; Istituto Osservatori Radar FORMARE	PROGRAMMATORE TURISTICO	MOLFETTA	BA	1200	18	€ 324.000,00	**715**	€ 2.106.000,00		
8	10916	POR0713IV10BA9 4	CNIPA PUGLIA		Tecnico del Risparmio Energetico e delle Energie Rinnovabili	BARI	BA	1200	18	€ 324.000,00	**710**	€ 2.430.000,00		
9	10924	POR0713IV10BA9 9	RTS: Associazione per la Formazione Professionale QUASAR (Capofila)	I.P.S.A.R.T Castellana Grotte	ADDETTO ALLA PREPARAZIONE E COTTURA DEI CIBI	PUTIGNANO	BA	1200	18	€ 324.000,00	**710**	€ 2.754.000,00		
10	10928	POR0713IV10BA9 10	En.A.I.P. - PUGLIA		TECNICO FONTI ENERGETICHE RINNOVABILI	ALTAMURA	BA	1200	18	€ 324.000,00	**710**	€ 3.078.000,00		
11	10930	POR0713IV10BA9 11	www.in.formazione.it		Animatore Turistico	ANDRIA	BT	1200	18	€ 324.000,00	**710**	€ 3.402.000,00		
12	10945	POR0713IV10BA9 15	I.I.P.		Front - Line per il Wellness e il Termalismo	BARI	BA	1200	18	€ 324.000,00	**710**	€ 3.726.000,00		
13	10946	POR0713IV10BA9 16	CIOFS/FP Puglia		Operatore turistico	RUVO DI PUGLIA	BA	1200	18	€ 324.000,00	**710**	€ 4.050.000,00		
14	10950	POR0713IV10BA9 18	E.P.C.P.E.P.		ADDETTO ALLE AGENZIE DI VIAGGIO	CONVERSANO	BA	1200	18	€ 324.000,00	**710**	€ 4.374.000,00		
15	10952	POR0713IV10BA9 20	Formedil-Bari		Operatore edile polivalente	BARI	BA	1200	16	€ 255.306,00	**710**	€ 4.629.306,00		
16	10975	POR0713IV10BA9 28	PLOTEUS		Esercente e addetto ai servizi alberghieri ed extralberghieri	LOCOROTONDO	BA	1200	18	€ 324.000,00	**710**	€ 4.953.306,00		
17	11001	POR0713IV10BA9 33	GES.FOR		FOTOGRAFO GRAFICO	BARI	BA	1200	18	€ 324.000,00	**710**	€ 5.277.306,00		
18	11006	POR0713IV10BA9 34	En.A.P. Puglia		Operatore CAD-CAM	MODUGNO	BA	1200	18	€ 324.000,00	**710**	€ 5.601.306,00		

19	10944	POR0713IV10BA9 14	CENTRO STUDI LEVANTE		OPERATORE TURISTICO	MOLFETTA	BA	1200	18	€ 324.000,00	**705**	€ 5.925.306,00		
20	10953	POR0713IV10BA9 21	I.R.S.E.A. - Istituto di Ricerca e Formazione		"Operatore turistico"	BISCEGLIE	BT	1200	18	€ 321.840,00	**705**	€ 6.247.146,00		
21	10730	POR0713IV10BA9 1	RTS: Associazione Kronos (Capofila)	I.I.S.S. E. Majorana	TECNICO RISPARMIO ENERGIA INDUSTRIALE	BARI	BA	1200	18	€ 324.000,00	**700**	€ 6.571.146,00		
22	10920	POR0713IV10BA9 7	Cescot Puglia		PORTIERE DI ALBERGO	BARI	BA	1200	18	€ 324.000,00	**700**	€ 6.895.146,00		
23	10967	POR0713IV10BA9 25	PROGRAMMA SVILUPPO		MONTATORE IMPIANTISTA - IMPIANTISTA DI PANNELLI FOTOVOLTAICI	LOCOROTONDO	BA	1200	18	€ 324.000,00	**700**	€ 7.219.146,00		
24	10937	POR0713IV10BA9 13	Assocazione UNISCO Network per lo sviluppo locale		Agricoltore Specializzato (Floro-Vivaista)	BARI	BA	1200	18	€ 323.921,00	**695**	€ 7.543.067,00		
25	10956	POR0713IV10BA9 22	CELIPS		Addetto all'accoglienza turistica (congressuale e fieristica)	BARI	BA	1200	18	€ 324.000,00	**695**	€ 7.867.067,00		
26	10980	POR0713IV10BA9 29	CONSORZIO CONSULTING		ADDETTO AI SERVIZI DI PRENOTAZIONE, SERVIZI TURISTICI, BIGLIETTERIE	NOCI	BA	1200	18	€ 324.000,00	**695**	€ 8.191.067,00		
27	10918	POR0713IV10BA9 5	I.T.C. LUIGI EINAUDI		OPERATORE TURISMO RICETTIVO: RISTORAZIONE E PASTICCERIA	CANOSA DI PUGLIA	BT	1200	18	€ 324.000,00	**690**	€ 8.515.067,00		
28	10992	POR0713IV10BA9 30	CNOS-FAP Regione Puglia		ELETTRICISTA MANUTENTORE DI IMPIANTI (ELETTRICI E FOTOVOLTAICI)	BARI	BA	1200	18	€ 324.000,00	**690**	€ 8.839.067,00		
29	10997	POR0713IV10BA9 32	Leader Soc. Coop. Consortile		Addetto ai servizi di pulizia	MODUGNO	BA	1200	18	€ 324.000,00	**690**	€ 9.163.067,00		
30	10960	POR0713IV10BA9 24	Forpuglia	ITIS G. Marconi	"Tecnico di impianti fotovoltaici e termici"	BARI	BA	1200	18	€ 324.000,00	**680**	€ 9.487.067,00		
31	10993	POR0713IV10BA9 31	Centro Studi ISFORP		Albergo Diffuso ed Ospitalità Rurale	BARI	BA	1200	18	€ 323.950,00	**675**	€ 9.811.017,00		
32	10948	POR0713IV10BA9 17	COOPERFORM PUGLIA		FLORA E' l'ora di formarsi	BARI	BA	1200	18	€ 324.000,00	**645**	€ 10.135.017,00		
33	10913	POR0713IV10BA9 2	Age.For.M.		Operatore della Ristorazione	BARI	BA	1200	18	€ 324.000,00	**630**	€ 10.459.017,00		
34	10919	POR0713IV10BA9 6	I.F.O.A. - Istituto Formazione Operatori Aziendali		ADDETTO ALLE PREPARAZIONI ALIMENTARI	ALBEROBELLO	BA	1200	18	€ 324.000,00	**630**	€ 10.783.017,00		
35	10923	POR0713IV10BA9 8	A.Cri.C.E.F.A.L.		MEDIATORE INTERCULTURALE	CORATO	BA	600	18	€ 162.000,00	**0**			Caratteristiche dei destinatari diverse da quelle previste al paragrafo F) dell'Avviso

		Soggetti non Ammessi alla valutazione di merito BA/09/2010				Allegato B
	Soggetto Attuatore					Esito ammissibilità
Numero progressivo	Ragione Sociale	Codice fiscale Partita IVA	Sede legale (Comune)	Sede legale (Indirizzo)	Rappr. Legale	
C01	C02	C03	C04	C05	C09	C16
1	I.A.L. Cisl Puglia		Bari	Via Ottavio Serena, 14/A		Fuori termine (giorno di arrivo 29/11/2010, ore 12:20).
2	Istituto Tecnico Commerciale statale "G. DELL'OLIO"	83004430720	Bisceglie	Via Giuliani, 10	Sciacqua Francesco	Mancanza lettera accettazione fase di stage, lettera di intesa per azione di accompagnamento al lavoro con una impresa.
3	Associazione Giovanile "Chiesa Cappuccini" Onlus	06055720723	Bisceglie	Via Prof. M. Terlizzi, 24	Porcelli Salvatore	Mancanza certificazione di vigenza degli organi statutari, lettera di adesione al partenariato, lettera di intesa per azione di accompagnamento al lavoro con una impresa.
4	Comitato di Coordinamento Cittadino A.N.S.I.	6155830729	Trani	C.so Regina Elena, 12/14	Troia Riccardo	Mancanza lettera di adesione al partenariato.
5	Associazione Abigar Trani	6178450724	Trani	Via Malcangi, 170/172	Rossi Federico	Mancanza lettera di adesione al partenariato, lettera di accettazione della fase di stage, lettera di intesa per azione di accompagnamento al lavoro con una impresa.
6	Associazione Metafora 360	91066890723	Noci	Via Foggia di Toto nc	Carmine Michele	Sede indicata per svolgimento del progetto non corrisponde alla sede operativa del soggetto proponente Metafora 360.
7	Associazione Culturale Acuto	91047800726	Noci	Via Santa Maria della Croce	Putignano Marta	Sede indicata per svolgimento del progetto non corrisponde alla sede operativa del soggetto proponente Associazione Culturale Acuto.

AMMINISTRAZIONE PROVINCIALE DI BARI
Determinazione del Dirigente Servizio Formazione Professionale e P.I. 20 dicembre 2010, n. 282

"FSE POR Puglia 2007-2013". - Asse IV - Capitale Umano "Percorsi di stage per allievi delle scuole superiori". Avviso pubblico n. BA/11/2010. Approvazione graduatoria finale dei progetti ammessi e finanziabili.

IL DIRIGENTE DEL SERVIZIO

Vista la Legge Regionale n. 15/2003 recante "riordino della formazione professionale e s.m.i.";

visto il Regolamento Regionale n.5 del 6/04/2009, avente ad oggetto "Modello per gli Organismi Intermedi/Province Sistema di Gestione e Controllo nell'ambito del POR Puglia FSE 2007/2013";

vista la D.G.R. n.1575 del 04/09/2008, avente ad oggetto "POR Puglia FSE 2007/2013: Atto di programmazione per l'attuazione degli interventi di competenza regionale e per il conferimento di funzioni alle Province pugliesi";

vista la D.G.R. n.1994 del 28/10/2008, avente ad oggetto "POR Puglia FSE 2007/2013: Individuazione Organismi Intermedi e approvazione dello Schema di Accordo tra Regione Puglia (AdG) e Province/Organismi Intermedi (O.I.). Inserimento O.I. tra i membri del Comitato di Sorveglianza";

vista la D.G.P n.177 del 01/10/2008 avente ad oggetto ""Presa d'atto D.G.R. n.1575 del 04/09/2008: POR Puglia FSE 2007/2013: Atto di programmazione per l'attuazione degli interventi di competenza regionale e per il conferimento di funzioni alle Province pugliesi"" ratificata dalla D.C.P n.22 del 26/11/2008;

vista la DGP n. 221 del 7 novembre 2008, avente ad oggetto ""Presa d'atto DGR n.1994 del 28/10/08 "Por POR Puglia FSE 2007/2013: Individuazione Organismi Intermedi e approvazione dello Schema di Accordo tra Regione Puglia (AdG) e Province/Organismi Intermedi (O.I.). Inserimento O.I. tra i membri del Comitato di Sorveglianza"";

viste le D.G.P. n.10 del 29/01/2010 e n. 115 del 18/06/2010, avente ad oggetto il "Piano di attuazione delle risorse a valere sul POR PUGLIA FSE 2007-2013 e successiva "Integrazione";

vista la Determinazione Dirigenziale n. 222/FPF del 02/11/2010 avente ad oggetto: Approvazione Avviso BA/11/2010 "Percorsi di stage per allievi delle scuole superiori"-Asse IV- Capitale Umano con il quale la Provincia di Bari ha inteso avviare la seguente azione: percorsi di stage per allievi delle scuole superiori realizzati sulla base di un progetto formativo;

visto che gli interventi di cui al presente avviso, sono finanziati con le risorse del **Programma Operativo Regionale Puglia per il Fondo Sociale Europeo 2007/2013 - Asse IV - CAPITALE UMANO** destinate alla Provincia di Bari (secondo quanto stabilito nella D.G.R. 1575/2008) per un importo complessivo **euro 54.000,00** (categoria di spesa 73);

vista la determinazione dirigenziale n.262/FPF del 07/12/2010 avente ad oggetto l'istituzione del "nucleo interno" per la verifica dell'ammissibilità;

vista, altresì, la determinazione dirigenziale n.263/FPF del 07/12/2010 avente ad oggetto la nomina del "nucleo di valutazione" incaricato di esaminare i progetti pervenuti a seguito dell'avviso pubblico in oggetto;

preso atto che il nucleo interno ha trasmesso al competente nucleo di valutazione il verbale di ammissibilità del **14 dicembre 2010**, dal quale risultavano ammessi alla valutazione di merito tutti i soggetti proponenti (n. **3**), come risulta dal relativo verbale e dall'elenco ad esso allegato;

dato atto che in seguito alla valutazione dei progetti è stata redatta dal nucleo di valutazione la graduatoria finale in virtù della quale risultano ammessi e finanziabili n. 3 progetti idonei e finanziabili per un totale complessivo di **50.400,00;**

considerato, altresì, che residuano economie di spesa di euro **3.600,00** rivenienti dall'antescritta attività di valutazione;

di dare, quindi, atto che sul capitolo 12553, intervento 1.02.03.03, impegno n.5525 del bilancio provinciale, gestione residui, risultano economie di spesa pari a complessivi euro **3.600,00;**

ritenuto, pertanto, di procedere all'approvazione della graduatoria finale dei progetti ammessi e finanziabili a valere sull'avviso pubblico in oggetto, che allegata al presente provvedimento ne costituisce parte integrante e sostanziale (allegato A);

vista la legge 241/1990 e s.m.i.;

visto l'art. 107 co.3 lett.d) del D.Lgs. 267/2000.

DETERMINA

Tutto ciò premesso, che costituisce parte integrante e sostanziale del presente atto,

1) di procedere all'approvazione della graduatoria finale dei progetti ammessi e finanziabili, a valere sull'Avviso Pubblico BA/11/2010 " **Percorsi di stage per allievi delle scuole superiori**" Asse IV - Capitale Umano (cat. di spesa 73) che allegata alla presente ne costituisce parte integrante e sostanziale (All.A);

2) di ammettere a finanziamento i progetti idonei e finanziabili elencati nell'allegato A) per un totale complessivo di euro **50.400,00**;

3) di ridurre il sub impegno n.5525/s.6 assunto con D.D. n.222/FPF/2010 sul capitolo 12553, intervento 1.02.03.03 del Bilancio Provinciale 2010, gestione residui 2009, portandolo da euro 54.000,00 a euro 50.400,00;

4) di riservarsi di destinare la somma residua di euro **3.600,00** al finanziamento di altri progetti a valere sugli altri avvisi relativi al medesimo Asse;

5) di sub impegnare la relativa spesa di euro **50.400,00** in favore dei singoli soggetti individuati nell'allegato A) nella misura ivi indicata e la relativa spesa va imputata sul capitolo 12553, intervento 1.02.03.03, impegno n.5525 del bilancio provinciale 2010, gestione residui, giusta d.d.222/FPF del 02/11/2010;

6) di pubblicare la presente determinazione unitamente all'allegato A) parte integrante e sostanziale del presente provvedimento, all'Albo Pretorio di questa Amministrazione, sul sito web istituzionale della stessa e sul Bollettino Ufficiale della Regione Puglia;

7) di notificare la presente determinazione unitamente all'allegato all'Autorità di Gestione della Regione Puglia;

8) di dare atto che il presente provvedimento necessita del visto di regolarità contabile in quanto comportante impegno di spesa.

Il Dirigente
Avv. Rosa Dipierro

ALLEGATO A

P.O. PUGLIA - F.S.E. 2007/2013 ASSE IV - CAPITALE UMANO - AVVISO N. 11/2010 - "Percorsi di stage per allievi delle scuole superiori" -

N.	Protocollo	Codice progetto		Soggetto Proponente	Titolo Progetto	Sede di Svolgimento	Provincia	Numero Destinatari	Punteggio Ottenuto	Costo totale (euro)	Risorse disponibili (54.000 euro)
1	11367	POR0713I10BA11	3	I.T.C.G.T. SALVEMINI	IMPRESA IN VOLO	MOLFETTA	BA	20	**735**	€ 14.400,00	€ 14.400,00
2	11347	POR0713I10BA11	1	I.P.S.S.S.P. "Giuseppe Colasanto"	ANIMATORE DEL TEMPO LIBERO	ANDRIA	BT	25	**720**	€ 18.000,00	€ 32.400,00
3	11366	POR0713I10BA11	2	IPSIA "Archimede"	Tecnico di reti informatiche	BARLETTA	BT	25	**720**	€ 18.000,00	€ 50.400,00

AMMINISTRAZIONE PROVINCIALE DI BARI
Determinazione del Dirigente Servizio Formazione Professionale e P.I. 21 dicembre 2010, n. 283

"FSE POR Puglia 2007-2013". - Asse II - Occupabilità - "Voucher di servizio per la conciliazione" Avviso pubblico n. BA/12/2010. Approvazione graduatoria finale dei progetti ammessi e finanziabili.

IL DIRIGENTE DEL SERVIZIO

Vista la Legge Regionale n. 15/2003 recante "riordino della formazione professionale e s.m.i.";

visto il Regolamento Regionale n.5 del 6/04/2009, avente ad oggetto "Modello per gli Organismi Intermedi/Province Sistema di Gestione e Controllo nell'ambito del POR Puglia FSE 2007/2013";

vista la D.G.R. n.1575 del 04/09/2008, avente ad oggetto "POR Puglia FSE 2007/2013: Atto di programmazione per l'attuazione degli interventi di competenza regionale e per il conferimento di funzioni alle Province pugliesi";

vista la D.G.R. n.1994 del 28/10/2008, avente ad oggetto "POR Puglia FSE 2007/2013: Individuazione Organismi Intermedi e approvazione dello Schema di Accordo tra Regione Puglia (AdG) e Province/Organismi Intermedi (O.I.). Inserimento O.I. tra i membri del Comitato di Sorveglianza";

vista la D.G.P n.177 del 01/10/2008 avente ad oggetto ""Presa d'atto D.G.R. n.1575 del 04/09/2008: POR Puglia FSE 2007/2013: Atto di programmazione per l'attuazione degli interventi di competenza regionale e per il conferimento di funzioni alle Province pugliesi"" ratificata dalla D.C.P n.22 del 26/11/2008;

vista la DGP n. 221 del 7 novembre 2008, avente ad oggetto ""Presa d'atto DGR n.1994 del 28/10/08 "Por POR Puglia FSE 2007/2013: Individuazione Organismi Intermedi e approvazione dello Schema di Accordo tra Regione Puglia (AdG) e Province/Organismi Intermedi (O.I.). Inserimento O.I. tra i membri del Comitato di Sorveglianza"";

viste le D.G.P. n.10 del 29/01/2010 e n. 115 del 18/06/2010, avente ad oggetto il "Piano di attuazione delle risorse a valere sul POR PUGLIA FSE 2007-2013 e successiva "Integrazione";

vista la Determinazione Dirigenziale n. 223/FPF del 02/11/2010 avente ad oggetto: Approvazione Avviso BA/12/2010 "Voucher di servizio per la conciliazione" -Asse II - Occupabilità con il quale la Provincia di Bari ha inteso avviare la seguente azione: voucher di conciliazione per donne, in formazione o alla ricerca attiva del lavoro;

visto che gli interventi di cui al presente avviso, sono finanziati con le risorse del **Programma Operativo Regionale Puglia per il Fondo Sociale Europeo 2007/2013 - Asse II - Occupabilità -** destinate alla Provincia di Bari (secondo quanto stabilito nella D.G.R. 1575/2008) per un importo complessivo **euro 123.000,00 (**categoria di spesa 69);

vista la determinazione dirigenziale n.262/FPF del 07/12/2010 avente ad oggetto l'istituzione del "nucleo interno";

visto, altresì**,** il verbale di ammissibilità e di merito del **15** e **17 dicembre 2010**, dal quale risultavano ammessi alla valutazione n.**10** soggetti proponenti, come risulta dal relativo verbale;

dato atto che in seguito alla valutazione di n.**10** domande di "voucher di conciliazione" è stata redatta dall'antescritto nucleo la graduatoria finale in virtù della quale risultano ammessi e finanziabili n.**10** domande per un totale complessivo di **30.000,00;**

considerato, altresì, che residuano economie di spesa di euro **93.000,00** rivenienti dall'antescritta attività di valutazione;

di dare, quindi, atto che sul capitolo 12552, intervento 1.02.03.03, impegno n.5524 del bilancio provinciale, gestione residui, risultano economie di spesa pari a euro **93.000,00;**

ritenuto, pertanto, di procedere all'approvazione della graduatoria finale delle domande ammesse e finanziabili a valere sull'avviso pubblico in

oggetto, che allegata al presente provvedimento ne costituisce parte integrante e sostanziale (allegato A);

vista la legge 241/1990 e s.m.i.;

visto l'art. 107 co.3 lett.d) del D.Lgs. 267/2000.

DETERMINA

Tutto ciò premesso, che costituisce parte integrante e sostanziale del presente atto,

1) di procedere all'approvazione della graduatoria finale delle domande ammesse e finanziabili, a valere sull'Avviso Pubblico BA/12/2010 "**Voucher di servizio per la conciliazione**" - Asse II - Occupabilità (cat. di spesa 69) che allegata alla presente ne costituisce parte integrante e sostanziale (All.A);

2) di ammettere a finanziamento le domande di "voucher di conciliazione" idonee e finanziabili elencate nell'allegato A) per un totale complessivo di euro **30.000,00**;

3) di ridurre il sub impegno n.5524/s.5 assunto con D.D. n.223/FPF/2010 sul capitolo 12552, intervento 1.02.03.03 del Bilancio Provinciale 2010, gestione residui 2009, portandolo da euro 123.000,00 a euro 30.000,00;

4) di riservarsi di destinare la somma residua di euro **93.000,00** al finanziamento di altri progetti a valere sugli altri avvisi relativi al medesimo Asse;

5) di sub impegnare la relativa spesa di euro **30.000,00** in favore dei singoli soggetti individuati nell'allegato A) nella misura ivi indicata e la relativa spesa va imputata sul capitolo 12552, intervento 1.02.03.03, impegno n.5524 del bilancio provinciale 2010, gestione residui, giusta d.d. 223/FPF del 02/11/2010;

6) di pubblicare la presente determinazione unitamente all'allegato A) parte integrante e sostanziale del presente provvedimento, all'Albo Pretorio di questa Amministrazione, sul sito web istituzionale della stessa e sul Bollettino Ufficiale della Regione Puglia;

7) di notificare la presente determinazione unitamente all'allegato all'Autorità di Gestione della Regione Puglia;

8) di dare atto che il presente provvedimento necessita del visto di regolarità contabile in quanto comportante impegno di spesa.

Il Dirigente
Avv. Rosa Dipierro

Graduatoria BA/12/2010

N.	Protocollo	Data arrivo	Soggetto Proponente	Codice Fiscale	Esito Amm.	Importo Voucher	Punteggio	Risorse Disponibili (€ 123.000,00)	Motivi di esclusione
1	11237	06/12/2010	PUTIGNANO GIUSEPPINA	PTGGPP61L64I330L	SI	3.000,00	85,00	3.000,00	
2	11348	10/12/2010	DEBENEDICTIS ROSANNA	DBNRNN63M70I330L	SI	3.000,00	82,50	6.000,00	
3	11350	10/12/2010	SORANNO LAURA	SRNLRA64T54E155H	SI	3.000,00	82,50	9.000,00	
4	11200	03/12/2010	BEVILACQUA MARIA GRAZIA	BVLMGR78R68L418L	SI	3.000,00	72,50	12.000,00	
5	11201	03/12/2010	NUZZI BARBARA	NZZBBR72T68I330H	SI	3.000,00	72,50	15.000,00	
6	11352	10/12/2010	ABBRESCIA LUCIA	BBRLCU63L46A662I	SI	3.000,00	72,50	18.000,00	
7	11371	13/12/2010	D'ALESSANDRO CINZIA	DLSCNZ61S46H501O	SI	3.000,00	72,50	21.000,00	
8	11303	13/12/2010	DIGREGORIO ANGELA	DGRNGL78C70E038V	SI	3.000,00	65,00	24.000,00	
9	11372	13/12/2010	MOSCA AGATA	MSCGTA79S50A285B	SI	3.000,00	65,00	27.000,00	
10	11353	10/12/2010	TANGORRA ANGELA LAURA	TNGNLL71B56E038F	SI	3.000,00	62,50	30.000,00	
11	11258	09/12/2010	ANDRIOLA TIZIANA	NDRTZN70A68A662Z	SI				Manca allegato 2
12	11355	13/10/2010	BELLOMO PASQUA	BLLPSQ73M48A662P	SI				Manca patto di servizio
13	11368	13/12/2010	DE NATALE MARIA	DNTMRA75P52A225F	SI				Manca patto di servizio
14	11369	13/12/2010	ROMITO LUCIA	RMTLCU88B53A662F	SI				Manca patto di servizio
15	11370	13/12/2010	TUBITO ROSANNA	TBTRNN76S70A225M	SI				Manca patto di servizio
16	11236	06/12/2010	PANZAREA CHIARA	PNZCHR70E64I330F	SI				Manca cert. disocuppazione
17	11238	06/12/2010	CAMPEA MARIAGRAZIA	CMPMGR78M50I838G	NO				No situaz. Fam.
18	11257	07/12/2010	PASQUINO MARIA TERESA	PSQMTR61P67I330B	NO				No doc. identità
19	11259	07/12/2010	LAZAZZERA ADELINA	LZZDLN76L60I330V	NO				No doc. identità
20	11302	13/12/2010	SFORZA SILVANA	SFRSVN77M71F104Z	NO				Manca la busta
21	11493	14/12/2010	ALICINO MICHELINA		NO				FUORI TERMINE
22	11494	14/12/2010	MISINO ISABELLA		NO				FUORI TERMINE
23	11495	14/12/2010	VALENTE MARIA TERESA		NO				FUORI TERMINE
24	11496	14/12/2010	SAPIENZA ANNA		NO				FUORI TERMINE
25	11497	14/12/2010	SPADA ANTONIETTA		NO				FUORI TERMINE
26	11498	14/12/2010	DE PASQUALE ISABELLA		NO				FUORI TERMINE
27	11499	14/12/2010	DI PILATO ANNAMARIA		NO				FUORI TERMINE
28	11516	15/12/2010	PASQUA PASQUALE		NO				FUORI TERMINE
29	11517	15/12/2010	PORCELLI GRAZIA		NO				FUORI TERMINE
30	11518	15/12/2010	LAFRANCESCHINA TIZIANA		NO				FUORI TERMINE

AMMINISTRAZIONE PROVINCIALE DI BARI
Determinazione del Dirigente Servizio Formazione Professionale e P.I. 21 dicembre 2010, n. 284

"FSE POR Puglia 2007- 2013". - Asse II - OCCUPABILITA' - "Percorsi di orientamento, formazione e accompagnamento nella progettazione e creazione di impresa singola e associata" Avviso pubblico n. BA/02/2010. Approvazione graduatoria finale dei progetti ammessi e finanziabili.

IL DIRIGENTE DEL SERVIZIO

Vista la Legge Regionale n. 15/2003 recante "riordino della formazione professionale e s.m.i.";

visto il Regolamento Regionale n.5 del 6/04/2009, avente ad oggetto "Modello per gli Organismi Intermedi/Province Sistema di Gestione e Controllo nell'ambito del POR Puglia FSE 2007/2013";

vista la D.G.R. n.1575 del 04/09/2008, avente ad oggetto "POR Puglia FSE 2007/2013: Atto di programmazione per l'attuazione degli interventi di competenza regionale e per il conferimento di funzioni alle Province pugliesi";

vista la D.G.R. n.1994 del 28/10/2008, avente ad oggetto "POR Puglia FSE 2007/2013: Individuazione Organismi Intermedi e approvazione dello Schema di Accordo tra Regione Puglia (AdG) e Province/Organismi Intermedi (O.I.). Inserimento O.I. tra i membri del Comitato di Sorveglianza";

vista la D.G.P n.177 del 01/10/2008 avente ad oggetto ""Presa d'atto D.G.R. n.1575 del 04/09/2008: POR Puglia FSE 2007/2013: Atto di programmazione per l'attuazione degli interventi di competenza regionale e per il conferimento di funzioni alle Province pugliesi"" ratificata dalla D.C.P n.22 del 26/11/2008;

vista la DGP n. 221 del 7 novembre 2008, avente ad oggetto ""Presa d'atto DGR n.1994 del 28/10/08 "Por POR Puglia FSE 2007/2013: Individuazione Organismi Intermedi e approvazione dello Schema di Accordo tra Regione Puglia (AdG) e Province/Organismi Intermedi (O.I.). Inserimento O.I. tra i membri del Comitato di Sorveglianza"";

viste le D.G.P. n.10 del 29/01/2010 e n. 115 del 18/06/2010, avente ad oggetto il "Piano di attuazione delle risorse a valere sul POR PUGLIA FSE 2007-2013 e successiva "Integrazione";

vista la Determinazione Dirigenziale n. 111/FPF del 02/08/2010 avente ad oggetto: Approvazione Avviso BA/02/2010 "Percorsi di orientamento, formazione e accompagnamento nella progettazione e creazione di impresa singola e associata" -Asse II - Occupabilità - con il quale la Provincia di Bari ha inteso avviare le seguenti tipologie di azioni: di qualificazione e sostegno ai disoccupati di lunga durata, ai lavoratori in CIGS e mobilità, per l'inserimento e il reinserimento lavorativo (Azione 1); servizi integrati (accompagnamento, formazione, incentivi) per lo sviluppo e il supporto ad interventi di riequilibrio delle opportunità di ingresso nella vita attiva (inclusione sociale giovanile e lavoro giovanile), anche mediante azioni di sostegno alla cooperazione giovanile, specie nelle periferie urbane (Azione 2), percorsi integrati e individualizzati per il recupero e la transizione al lavoro delle donne, anche in condizione di disagio sociale (Azione 3);

visto che gli interventi di cui al presente avviso, sono finanziati con le risorse del **Programma Operativo Regionale Puglia per il Fondo Sociale Europeo 2007/2013 - Asse II - OCCUPABILITA'** destinate alla Provincia di Bari (secondo quanto stabilito nella D.G.R. 1575/2008) per un importo complessivo **euro 1.998.000,00** così distinta per categoria di spesa: **euro 324.000,00 (cat.di spesa 66)**, euro **540.000,00 (cat. di spesa 66), euro 1.134.000,00 (cat.di spesa 69)**;

vista la determinazione dirigenziale n.179/FPF del 30/09/2010 avente ad oggetto l'istituzione del "nucleo interno" per la verifica dell'ammissibilità;

vista, altresì, la determinazione dirigenziale n.217/FPF del 29/10/2010 avente ad oggetto la nomina del "nucleo di valutazione" incaricato di

esaminare i progetti pervenuti a seguito dell'avviso pubblico in oggetto;

preso atto che il nucleo interno ha trasmesso al competente nucleo di valutazione il verbale di ammissibilità del **21** ottobre **2010**, dal quale risultavano ammessi alla valutazione di merito n. **62** soggetti proponenti ed esclusi n.**14** soggetti proponenti, come risulta dal relativo verbale e dall'elenco ad esso allegato;

vista, altresì, la successiva nota di trasmissione al nucleo di valutazione avente ad oggetto la trasmissione di n.**5** plichi rispetto ai quali è stata verificata la regolarità della documentazione amministrativa, in esito alle richieste di integrazione del Servizio Formazione Professionale;

dato atto che in seguito alla valutazione dei progetti è stata redatta dal nucleo di valutazione la graduatoria finale in virtù della quale risultano ammessi e finanziabili in riferimento all'azione **1** n. **3** progetti idonei e finanziabili per un totale complessivo di euro **323.936,00**, n. **5** progetti idonei e finanziabili in riferimento all'azione n**. 2** per un totale complessivo di **euro 521.536,00**, n. **7** progetti idonei e finanziabili in riferimento all'azione n. **3** per un totale complessivo di **euro 1.116.000,00;**

considerato, altresì, che residuano economie di spesa di euro **64,00** rivenienti dall'azione 1 unitamente ad economie pari ad euro **18.464,00** rivenienti dall'azione 2 ed infine economie pari ad euro **18.000,00** riferite all'azione 3;

di dare, quindi, atto che sul capitolo 12552, intervento 1.02.03.03, impegno n.5524 del bilancio provinciale, gestione residui, risultano economie di spesa complessivamente pari ad euro **36.528,00**;

ritenuto, pertanto, di procedere all'approvazione della graduatoria finale dei progetti ammessi e finanziabili a valere sull'avviso pubblico in oggetto, che allegata al presente provvedimento ne costituisce parte integrante e sostanziale (allegato A);

ritenuto di dare atto dell'elenco di soggetti non ammessi alla valutazione di merito che allegato al presente provvedimento ne costituisce parte integrante e sostanziale (allegato B);

vista la legge 241/1990 e s.m.i.;

visto l'art. 107 co.3 lett.d) del D.Lgs. 267/2000.

DETERMINA

Tutto ciò premesso, che costituisce parte integrante e sostanziale del presente atto,

1) di procedere all'approvazione della graduatoria finale dei progetti ammessi e finanziabili, a valere sull'Avviso Pubblico BA/02/2010 "Percorsi di orientamento, formazione e accompagnamento nella progettazione e creazione di impresa singola o associata." - Asse II - Occupabilità (cat. di spesa 66-69) che allegata alla presente ne costituisce parte integrante e sostanziale (All.A);

2) di ammettere a finanziamento i progetti idonei e finanziabili elencati nell'allegato A) per un totale complessivo di euro **1.961.472,00**;

3) di ridurre il sub impegno n.5524/s.2 assunto con D.D. n.111/FPF/2010 sul capitolo 12552, intervento 1.02.03.03 del Bilancio Provinciale 2010, gestione residui 2009, portandolo da euro 1.998.000,00 a euro 1.961.472,00;

4) di riservarsi di destinare la somma residua di euro **36.528,00** al finanziamento di altri progetti a valere sugli altri avvisi relativi al medesimo Asse;

5) di dare atto dell'elenco dei soggetti non ammessi alla valutazione di merito che allegato al presente provvedimento ne costituisce parte integrante e sostanziale (All. B);

6) di dare atto che le risorse devono essere assegnate ai singoli soggetti individuati nell'allegato A) nella misura ivi indicata e la relativa spesa va imputata sul capitolo 12552, intervento 1.02.03.03, impegno n.5524 del bilancio provin-

ciale 2010, gestione residui, giusta d.d.111/FPF del 02/08/2010;

7) di pubblicare la presente determinazione unitamente agli allegati A) e B) parti integranti e sostanziali del presente provvedimento, all'Albo Pretorio di questa Amministrazione, sul sito web istituzionale della stessa e sul Bollettino Ufficiale della Regione Puglia;

8) di notificare la presente determinazione unitamente agli allegati all'Autorità di Gestione della Regione Puglia;

9) di dare atto che il presente provvedimento necessita del visto di regolarità contabile in quanto comportante impegno di spesa.

Il Dirigente
Avv. Rosa Dipierro

ALLEGATO A

P.O. PUGLIA - F.S.E. 2007/2013 ASSE II - OCCUPABILITA' - AVVISO PUBBLICO BA/02/2010 - "Percorsi di orientamento, formazione e accompagnamento nella progettazione e creazione di impresa singola o associata" - AZIONE 1

N.	Protocollo	Codice progetto	Soggetto proponente	RTS	Denominazione progetto	Sede di svolgimento	Provincia	Numero ore corso	Numero destinatari totale corso	Costo totale (euro)	PUNTEGGIO TOTALE	Risorse disponibili (324000 euro)	NOTE	Motivi di escluzione
1	8121	POR0713II10BA021 22	RTS: Associazione Forpuglia (capofila);	1)Informa Scarl; 2)Legacoop Puglia; 3)Workopp Spa	"YES, WE COOP - LAVORATORI"	BARI	BA	400	18	€ 108.000,00	780	€ 108.000,00		
2	8131	POR0713II10BA021 7	Assocazione UNISCO Network per lo sviluppo locale		RICOMINCIO DA UNA IDEA (corso di creazione di impresa)	BARI	BA	400	18	€ 107.936,00	770	€ 215.936,00		
3	8251	POR0713II10BA021 18	Associazione per la Formazione Professionale QUASAR		Esperto nella creazione di impresa di servizi	PUTIGNANO	BA	400	18	€ 108.000,00	760	€ 323.936,00		
4	8122	POR0713II10BA021 20	A.I.M. 2001		Imprenditore nel settore agroalimentare	ALBEROBELLO	BA	400	15	€ 89.925,00	750	€ 413.861,00		
5	8122	POR0713II10BA021 19	A.I.M. 2001		Imprenditore nel settore turistico	BARI	BA	400	15	€ 89.925,00	730	€ 503.786,00		
6	8219	POR0713II10BA021 12	En.A.I.P. - Puglia		QUALITY BED AND BREAKFAST	MONOPOLI	BA	400	18	€ 108.000,00	710	€ 611.786,00		
7	8166	POR0713II10BA021 3	CONSORZIO CONSULTING		CORSO PER LA CREAZIONE D'IMPRESA E BUSINESS PLAN	NOCI	BA	400	18	€ 108.000,00	690	€ 719.786,00		
8	8124	POR0713II10BA021 6	SPEGEA SCARL		OPERATORE MULTIFUNZIONALE PER LO SVILUPPO DEL TERRITORIO	BARI	BA	400	18	€ 108.000,00	690	€ 827.786,00		
9	7950	POR0713II10BA021 8	En.A.P. Puglia		Investo su di me	CORATO	BA	400	18	€ 108.000,00	690	€ 935.786,00		
10	7835	POR0713II10BA021 13	ITC LUIGI EINAUDI CANOSA DI P. (BT)		JOB CREATION	CANOSA DI PUGLIA	BT	400	18	€ 108.000,00	690	€ 1.043.786,00		
11	8227	POR0713II10BA021 4	PROGRAMMA SVILUPPO		Creazione d'impresa nella filiera turistico-culturale	LOCOROTONDO	BA	400	18	€ 108.000,00	680	€ 1.151.786,00		
12	8217	POR0713II10BA021 21	Associazione METAFORA 360		CREAIMPRESA: percorso di orientamento, formazione e accompagnamento per l'imprenditorialità	NOCI	BA	400	18	€ 108.000,00	670	€ 1.259.786,00		
13	7944	POR0713II10BA021 14	ICARE FORMAZIONE E SVILUPPO ONLUS		"FARE IMPRESA NEI SERVIZI DI ASSISTENZA FAMILIARE"	ANDRIA	BT	400	18	€ 108.000,00	640	€ 1.367.786,00		
14	8156	POR0713II10BA021 15	CNIPA PUGLIA		IMPRENDO	BARI	BA	400	18	€ 108.000,00	640	€ 1.475.786,00		
15	8156	POR0713II10BA021 16	CNIPA PUGLIA		IMPRENDO	SANTERAMO	BA	400	18	€ 108.000,00	640	€ 1.583.786,00		
16	7886	POR0713II10BA021 1	FORMARE		RICICLO PC USATI	GIOVINAZZO	BA	400	18	€ 108.000,00	636	€ 1.691.786,00		
17	7925	POR0713II10BA021 5	IAL CISL PUGLIA		CREAZIONE DI IMPRESA COOPERATIVA	BITONTO	BA	400	16	€ 96.000,00	635	€ 1.787.786,00		
18	8156	POR0713II10BA021 17	CNIPA PUGLIA		IMPRENDO	BARI - quart. S. PIO	BA	400	18	€ 108.000,00	630	€ 1.895.786,00		
19	7946	POR0713II10BA021 9	A.Cri.C.E.F.A.L.		VIVERE IL MARE... INIZIATIVA PER LA DIFFUSIONE DELLA CULTURA DEL MARE E DELLE IMPRESE DELLA PESCATURISMO	CORATO	BA	400	18	€ 108.000,00	620	€ 2.003.786,00		
20	7635	POR0713II10BA021 10	IRSEO ASSOCIAZIONE		OPERATORE DI CURA FAMILIARE	GIOVINAZZO	BA	400	15	€ 90.000,00	610	€ 2.093.786,00		
21	7888	POR0713II10BA021 2	RTS:I.P.S.S.A.R. di CASTELLANA GROTTE (Capofila)	FORMENTIS A.p.s.	Tourism service cooperativa di servizi per le strutture ricettive	CASTELLANA GROTTE	BA	400	18	€ 108.000,00	600	€ 2.201.786,00		
22	8219	POR0713II10BA021 11	En.A.I.P. - Puglia		P.A.S.S.I. – PERCORSI DI ACCOMPAGNAMENTO ALLO SVILUPPO E SOSTEGNO DI IMPRESA	ACQUAVIVA	BA	400	18	€ 108.000,00	0			Busta contraddistinta dalla dicitura "Formulario - Avviso n. BA/02/2010 - Azione n. 1 non presente

ALLEGATO A

P.O. PUGLIA - F.S.E. 2007/2013 ASSE II - OCCUPABILITA' - AVVISO PUBBLICO BA/02/2010 - "Percorsi di orientamento, formazione e accompagnamento nella progettazione e creazione di impresa singola o associata" - AZIONE 2

N.	Protocollo	Codice progetto	Soggetto proponente	RTS	Denominazione progetto	Sede di svolgimento	Povincia	Numero ore corso	Numero destinatari totale corso	Costo totale (euro)	PUNTEGGIO TOTALE	Risorse disponibili (540.000 euro)	NOTE	Motivi di esclusione
1	8159	POR0713II10BA022 5	Assocazione UNISCO Network per lo sviluppo locale		E.N.J.O.Y. (Enteprise New Job fOr Young people)	Bari	BA	400	18	€ 107.971,00	800	€ 107.971,00		
2	8121	POR0713II10BA022 33	RTS: Associazione Forpuglia (capofila);	1)Informa Scarl; 2)Legacoop Puglia; 3)Workopp Spa	"YES, WE COOP - GIOVANI"	Bari	BA	400	18	€ 108.000,00	785	€ 215.971,00		
3	7964	POR0713II10BA022 8	SPEGEA		Creazione d'impresa di servizi per la promozione del territorio	BARI	BA	400	18	€ 108.000,00	780	€ 323.971,00		
4	8205	POR0713II10BA022 21	I.R.S.E.A. - Istituto di ricerca e formazione		Orientamento all'auto-imprenditorialità	Bisceglie	BT	400	18	€ 107.640,00	760	€ 431.611,00		
5	8122	POR0713II10BA022 30	A.I.M. 2001		Imprenditore nel settore informatico	Bari	BA	400	15	€ 89.925,00	750	€ 521.536,00		
6	8177	POR0713II10BA022 15	IFOC - AGENZIA FORMATIVA AZIENDA SPECIALE DELLA CCIIA DI BARI		IMPRENDITORI DI SE STESSI	BARI	BA	400	18	€ 107.000,00	740	€ 628.536,00		
7	8229	POR0713II10BA022 6	E.P.C.P.E.P.		BARI CREA LA COOPERATIVA	BARI	BA	400	18	€ 108.000,00	735	€ 736.536,00		
8	7883	POR0713II10BA022 7	SMILE PUGLIA		L'IMPRENDITORIALITA' SOCIALE LA NUOVA FRONTIERA DELLO DELLA START UP D'IMPRESA	MODUGNO	BA	400	18	€ 106.860,00	735	€ 843.396,00		
9	8122	POR0713II10BA022 31	A.I.M. 2001		Imprenditore nel settore media	ALBEROBELLO	BA	400	15	€ 89.965,00	725	€ 933.361,00		
10	8192	POR0713II10BA022 29	PROGRAMMA SVILUPPO		CREAZIONE D'IMPRESA NEL SETTORE ENOGASTRONOMICO	LOCOROTONDO	BA	400	18	€ 108.000,00	710	€ 1.041.361,00		
11	8061	POR0713II10BA022 1	En.A.I.P. - Puglia		Eureka	ALTAMURA	BA	400	18	€ 108.000,00	700	€ 1.149.361,00		
12	7868	POR0713II10BA022 11	CONSORZIO CONSULTING		CREAIMPRESA: NUOVE OPPORTUNITA' DI BUSINESS NEL SETTORE TURISTICO	Noci	BA	400	18	€ 108.000,00	700	€ 1.257.361,00		
13	8239	POR0713II10BA022 17	I.F.O.A. - Istituto Formazione Operatori Aziendali		Nuovo Management per l'impresa agrituristica	BARI	BA	400	18	€ 108.000,00	700	€ 1.365.361,00		
14	8094	POR0713II10BA022 19	CRSA BASILE CARAMIA		Tipicità e territorio: faccio impresa nell'agroalimentare	LOCOROTONDO	BA	400	18	€ 108.000,00	700	€ 1.473.361,00		
15	8095	POR0713II10BA022 23	Istituto Professionale di Stato per i Servizi Sociali e Pubblicitari "G. Colasanto" -		CREA L'IMPRESA SOCIALE	Andria	BA	400	18	€ 100.800,00	700	€ 1.574.161,00		
16	8201	POR0713II10BA022 28	PLOTEUS		LAB. CREATION	Locorotondo	BA	400	18	€ 108.000,00	700	€ 1.682.161,00		
17	8063	POR0713II10BA022 34	Associazione per la Formazione Professionale QUASAR		CREAZIONE DI IMPRESA COOPERATIVA	Putignano	BA	400	18	€ 108.000,00	700	€ 1.790.161,00		
18	8061	POR0713II10BA022 4	En.A.I.P. - Puglia		Dall'idea alla realizzazione e promozione di una microimpresa turistica di eccellenza	MONOPOLI	BA	400	18	€ 108.000,00	690	€ 1.898.161,00		
19	8320	POR0713II10BA022 20	En.A.P. Puglia		Impresando	Modugno	BA	400	18	€ 108.000,00	690	€ 2.006.161,00		
20	7836	POR0713II10BA022 22	ITC LUIGI EINAUDI CANOSA DI P. (BT)		GIOVANI IMPRENDITORI	Canosa di Puglia	BT	400	18	€ 108.000,00	690	€ 2.114.161,00		
21	8217	POR0713II10BA022 32	Associazione METAFORA 360		INVENTAIMPRESA: percorso di orientamento, formazione e accompagnamento per nuove idee imprenditoriali	Noci	BA	400	18	€ 108.000,00	690	€ 2.222.161,00		

\ ALLEGATO A

P.O. PUGLIA - F.S.E. 2007/2013 ASSE II - OCCUPABILITA' - AVVISO PUBBLICO BA/02/2010 - "Percorsi di orientamento, formazione e accompagnamento nella progettazione e creazione di impresa singola o associata" - AZIONE 2

N.	Protocollo	Codice progetto	Soggetto proponente	RTS	Denominazione progetto	Sede di svolgimento	Povincia	Numero ore corso	Numero destinatari totale corso	Costo totale (euro)	PUNTEGGIO TOTALE	Risorse disponibili (540.000 euro)	NOTE	Motivi di esclusione
22	7866	POR0713II10BA022 10	ICARE FORMAZIONE E SVILUPPO ONLUS		"FARE IMPRESA NEL TURISMO SOSTENIBILE E SOCIALE"	ANDRIA	BA	400	18	€ 108.000,00	680	€ 2.330.161,00		
23	8305	POR0713II10BA022 14	Dipartimento di Psicologia - Università degli Studi di Bari		"Gli antecedenti professionali della capacità di fare impresa: Percorsi di valutazione, Orientamento e Progettazione	Bari	BA	400	18,00	€ 108.000,00	680	€ 2.438.161,00		
24	7826	POR0713II10BA022 18	RTS I.P.S.S.A.R. di CASTELLANA GROTTE (Capofila)	FORMENTIS A.p.s.	Itinerapulia: servizi per l'accoglienza turistica	CASTELLANA GROTTE	BA	400	18	€ 108.000,00	680	€ 2.546.161,00		
25	8243	POR0713II10BA022 13	Istituto Maschile San Giuseppe		Job Opportunity	Canosa di Puglia	BT	400	18	€ 108.000,00	660	€ 2.654.161,00		
26	7879	POR0713II10BA022 24	I.I.S.S. - L. PINTO - F. ANELLI		Creare l'impresa per lavorare in autonomia	Castellana Grotte	BA	400	14	€ 84.000,00	660	€ 2.738.161,00		
27	8155	POR0713II10BA022 25	CNIPA PUGLIA		IMPRENDO	BARI	BA	400	18	€ 108.000,00	660	€ 2.846.161,00		
28	8155	POR0713II10BA022 27	CNIPA PUGLIA		IMPRENDO	BARI - quart. S. PIO	BA	400	18	€ 108.000,00	660	€ 2.954.161,00		
29	8061	POR0713II10BA022 2	En.A.I.P. - Puglia		"Il Formicaio" – Impariamo a cooperare	ACQUAVIVA DELLE FONTI	BA	400	18	€ 108.000,00	650	€ 3.062.161,00		
30	7931	POR0713II10BA022 9	Centro Studi Levante		Itinerari d'Impresa	Molfetta	BA	400	18	€ 108.000,00	650	€ 3.170.161,00		
31	7902	POR0713II10BA022 16	COOPERFORM PUGLIA		PARTI CON NOI	BARI	BA	400	18	€ 108.000,00	650	€ 3.278.161,00		
32	8155	POR0713II10BA022 26	CNIPA PUGLIA		IMPRENDO	SANTERAMO	BA	400	18	€ 108.000,00	650	€ 3.386.161,00		
33	7941	POR0713II10BA022 12	A.Cri.C.E.F.A.L.		ESPERTO IN DIRITTO AMBIENTALE	CORATO	BA	400	18	€ 108.000,00	645	€ 3.494.161,00		
34	8061	POR0713II10BA022 3	En.A.I.P. - Puglia		Impresa e cooperazione	BARLETTA	BA	400	18	€ 108.000,00	610	€ 3.602.161,00		

ALLEGATO A

P.O. PUGLIA - F.S.E. 2007/2013 ASSE II - OCCUPABILITA' - AVVISO PUBBLICO BA/02/2010 - "Percorsi di orientamento, formazione e accompagnamento nella progettazione e creazione di impresa singola o associata"- AZIONE 3

N.	Protocollo	Codice progetto	Soggetto proponente	RTS	Denominazione progetto	Sede di svolgimento	Povincia	Numero ore corso	Numero destinatari totale corso	Costo totale (euro)	PUNTEGGIO TOTALE	Risorse disponibili (1.134.000 euro)	NOTE	Motivi di esclusione
1	8232	POR0713II10BA023 4	RTS: Consorzio Tecfor (Capofila)	1)ARCI COMITATO DI BARI 2)ASSOCIAZIONE NERO E NON SOLO	ASSUD - Azioni di sostegno e supporto a donne	BARI	BA	600	18	€ 162.000,00	775	€ 162.000,00		
2	8225	POR0713II10BA023 1	IAL CISL PUGLIA		CLICITRICE A MACCHINA PER PRODUZIONE IN SERIE DI ABBIGLIAMENTO	BITONTO	BA	600	16	€ 144.000,00	740	€ 306.000,00		
3	7894	POR0713II10BA023 16	ICARE FORMAZIONE E SVILUPPO ONLUS		"FARE IMPRESA NEI SERVIZI DI ASSISTENZA ALL'INFANZIA: TAGESMUTTER"	ANDRIA	BT	600	18	€ 162.000,00	730	€ 468.000,00		
4	8062	POR0713II10BA023 17	CNIPA PUGLIA		COMMIS di SALA e BAR	BARI - quart. S. PIO	BA	600	18	€ 162.000,00	730	€ 630.000,00		
5	8162	POR0713II10BA023 7	En.A.I.P. - Puglia		A.S.I.A. – Azioni per lo Sviluppo di Impresa di Assistenza	ACQUAVIVA DELLE FONTI	BA	600	18	€ 162.000,00	725	€ 792.000,00		
6	7832	POR0713II10BA023 13	ITC LUIGI EINAUDI CANOSA DI P. (BT)		OPERATRICE PER LA GESTIONE DEI SERVIZI AI PIANI	Canosa di Puglia	BT	600	18	€ 162.000,00	725	€ 954.000,00		
7	7867	POR0713II10BA023 15	Cescot Puglia		Cuochi d'impresa per la ristorazione collettiva	Bari	BA	600	18	€ 162.000,00	725	€ 1.116.000,00		
8	7917	POR0713II10BA023 10	Assocazione UNISCO Network per lo sviluppo locale		B.A.S.I. (Badanti - AsSIstenti familiari per l'Inclusione Sociale)	Bari	BA	600	18	€ 161.929,00	720	€ 1.277.929,00		
9	8121	POR0713II10BA023 21	RTS: Associazione Forpuglia (capofila);	1)Informa Scarl; 2)Legacoop Puglia; 3)Workopp Spa	"YES, WE COOP - DONNE"	Bari	BA	600	18	€ 162.000,00	720	€ 1.439.929,00		
10	8217	POR0713II10BA023 22	Associazione METAFORA 360		INTEGRA: Laboratorio di idee femminili	Noci	BA	600	18	€ 162.000,00	720	€ 1.601.929,00		
11	7957	POR0713II10BA023 23	E.N.F.A.P		Aiuto cuoco (Commis di cucina)	BARI	BA	600	18	€ 162.000,00	710	€ 1.763.929,00		
12	8164	POR0713II10BA023 18	CELIPS		ARTE DONNA-ESPERTA IN LABORATORI ARTISTICI E ARTIGIANALI	BARI	BA	600		€ 135.000,00	705	€ 1.898.929,00		
13	7856	POR0713II10BA023 6	ASSOCIAZIONE FORMIDEA		MEDIATORE INTERCULTURALE	Conversano	BA	600	18	€ 162.000,00	700	€ 2.060.929,00		
14	7913	POR0713II10BA023 14	ISTITUTO TECNICO COMMERCIALE STATALE "S. PERTINI"		DONNA E LAVORO DI CURA: PERCORSO INTEGRATO PER L'INSERIMENTO NELLA VITA ATTIVA	Turi	BA	600	18	€ 162.000,00	685	€ 2.222.929,00		
15	7947	POR0713II10BA023 5	A.Cri.C.E.F.A.L.		ORIENTATRICE PER L'INTERMEDIAZIONE CULTURALE, LINGUISTICA E CIVICO-ISTITUZIONALE	CORATO	BA	600	18	€ 162.000,00	660	€ 2.384.929,00		
16	7848	POR0713II10BA023 11	Associazione Giovanile "Chiesa Cappuccini" ONLUS		ORIENTATRICE ESISTENZIALE	BISCEGLIE	(BT)	600	18	€ 162.000,00	660	€ 2.546.929,00		
17	8162	POR0713II10BA023 8	En.A.I.P. - Puglia		My life	ALTAMURA	BA	600	18	€ 162.000,00	650	€ 2.708.929,00		
18	7874	POR0713II10BA023 19	Centro Studi Levante		Operatore socio-assistenziale e animatore per l'infanzia e la prima adolescenza	Molfetta	BA	600	18	€ 162.000,00	650	€ 2.870.929,00		
19	8184	POR0713II10BA023 20	CONSORZIO CONSULTING		PERCORSO PER L'AUTONOMIA E L'INSERIMENTO LAVORATIVO	Noci	BA	600	18	€ 162.000,00	650	€ 3.032.929,00		
20	7751	POR0713II10BA023 3	CNOS FAP REGIONE PUGLIA SEDE DI BARI		DONNE E GENITORIALITA' RESPONSABILE. LO "SPAZIO NEUTRO" PER LA PREVENZIONE DELLA MARGINALITA'	BARI	BA	600	18	€ 162.000,00	640	€ 3.194.929,00		
21	8162	POR0713II10BA023 9	En.A.I.P. - Puglia		Collaboratrice Familiare	BARLETTA	BT	600	18	€ 162.000,00	620	€ 3.356.929,00		
22	8318	POR0713II10BA023 12	A.ne Scuola College		Final-mente donna	Cassano	BA	600	18	€ 162.000,00	610	€ 3.518.929,00		
23	7877	POR0713II10BA023 2	PROGRAMMA SVILUPPO		Assistente domiciliare	LOCOROTONDO	BA	600	18	€ 162.000,00	600	€ 3.680.929,00		

Soggetti non Ammessi alla valutazione di merito BA/02/2010

Allegato B

Numero progressivo	Soggetto Attuatore: Ragione Sociale	Codice fiscale Partita IVA	Sede legale (Comune)	Sede legale (Indirizzo)	Rappr. Legale	Esito ammissibilità
C01	C02	C03	C04	C05	C09	C16
1	Agenzia Servizi Formativi Pugliesi		Campi Salentina	Via Pacinotti, 1		Pervenuto fuori termine (scadenza avviso ore 12:00 del 27/09/2010.
2	Associazione Abigar Trani	06178650724	Trani	Via Malcangi, 170/172	Rossi Federico	All. 3 non conforme, mancanza lettera d'intenti.
3	Enfap Puglia	93232780721	Bari	Corso Alcide De Gasperi, 270/A	Bufano Oronzo	Mancanza lettera d'intenti.
4	En.A.P. Puglia	4892820723	Corato	Via Gigante, 23	Mazzilli Nunzio	Documentazione non conforme all'avviso BA/2/2010, ma all'avviso BA/01/2010.
5	Centro Studi Isforp	6815780728	Bari	Via F.lli Sabini, 10	Quarta Luigi	Mancanza lettera d'intenti.
6	Università degli Studi di Bari Aldo Moro	8002170720	Bari	Piazza Umberto I	Petrocelli Corrado	Pag. non siglate e numerate. Mancanza certificato di vigenza, all. 3 - 3 bis, lett. d'intenti, CD.
7	Leader - Società Cooperativa Consortile	4622820720	Bari	Viale Einaudi, 15	Visicchio Gianfranco	Mancanza all. 1 doc. d'identità.
8	Istituto Maschile S. Giuseppe	01663090726	Canosa di Puglia	Via S. Lucia, 29/A	Armando Lodato	Pagine non tutte siglate e numerate.

Soggetti non Ammessi alla valutazione di merito BA/02/2010

Allegato B

Soggetto Attuatore						Esito ammissibilità
Numero progressivo	Ragione Sociale	Codice fiscale Partita IVA	Sede legale (Comune)	Sede legale (Indirizzo)	Rappr. Legale	
C01	C02	C03	C04	C05	C09	C16
9	Elpendù scrl Consorzio fra Cooperative Sociali	04645010721	Mola di Bari	Via Ricciotto Canudo, 12		Non risulta accreditata per la macrotipologia richiesta dall'avviso relativo all'asse occupabilità ed i progetti/profili presentati non risultano congruenti con le specifiche dell'accreditamento riguardante l'attività formativa della cooperatriva oltre che con le attività risultanti dal certificato della Camera di commercio.
10	Istituto di Istruzione secondaria Superiore Agherbino	82022540726	Putignano	Via Papa Giovanni XXIII		Errata presentazione del plico, n. 2 buste distinte.
11	Centro Studi Isforp	6815780728	Bari	Via F.lli Sabini, 10		Nella busta doc. ammissibilità è presente la documentazione relativa alla busta 2.
12	Associazione Giovanile Chiesa Cappuccini - Onlus	06055720723	Bisceglie	Via Prof. M. Terlizzi, 24	Porcelli Salvatore	Mancanza all. 1 doc. d'identità, pag. non siglate, lettera d'intenti non adeguata.
13	Centro Studi Isforp	6815780728	Bari	Via F.lli Sabini, 10	Quarta Luigi	Mancanza lettera d'intenti, all. 3 non conforme.
14	Enfap Puglia	93232780721	Bari	Corso Alcide De Gasperi, 270/A	Bufano Oronzo	Mancanza lett. D'intenti.

AMMINISTRAZIONE PROVINCIALE DI BARI
Determinazione del Dirigente Servizio Formazione Professionale e P.I. 21 dicembre 2010, n. 285

"FSE POR Puglia 2007-2013". - Asse II - OCCUPABILITA' - "Percorsi di formazione e accompagnamento per l'utilizzo ottimale delle tecnologie Information, Communication Technology." Avviso pubblico n. BA/06/2010 Approvazione graduatoria finale dei progetti ammessi e finanziabili.

IL DIRIGENTE DEL SERVIZIO

Vista la Legge Regionale n. 15/2003 recante "riordino della formazione professionale e s.m.i.";

visto il Regolamento Regionale n.5 del 6/04/2009, avente ad oggetto "Modello per gli Organismi Intermedi/Province Sistema di Gestione e Controllo nell'ambito del POR Puglia FSE 2007/2013";

vista la D.G.R. n.1575 del 04/09/2008, avente ad oggetto "POR Puglia FSE 2007/2013: Atto di programmazione per l'attuazione degli interventi di competenza regionale e per il conferimento di funzioni alle Province pugliesi";

vista la D.G.R. n.1994 del 28/10/2008, avente ad oggetto "POR Puglia FSE 2007/2013: Individuazione Organismi Intermedi e approvazione dello Schema di Accordo tra Regione Puglia (AdG) e Province/Organismi Intermedi (O.I.). Inserimento O.I. tra i membri del Comitato di Sorveglianza";

vista la D.G.P n.177 del 01/10/2008 avente ad oggetto ""Presa d'atto D.G.R. n.1575 del 04/09/2008: POR Puglia FSE 2007/2013: Atto di programmazione per l'attuazione degli interventi di competenza regionale e per il conferimento di funzioni alle Province pugliesi"" ratificata dalla D.C.P n.22 del 26/11/2008;

vista la DGP n. 221 del 7 novembre 2008, avente ad oggetto ""Presa d'atto DGR n.1994 del 28/10/08 "Por POR Puglia FSE 2007/2013: Individuazione Organismi Intermedi e approvazione dello Schema di Accordo tra Regione Puglia (AdG) e Province/Organismi Intermedi (O.I.). Inserimento O.I. tra i membri del Comitato di Sorveglianza"";

viste le D.G.P. n.10 del 29/01/2010 e n. 115 del 18/06/2010, avente ad oggetto il "Piano di attuazione delle risorse a valere sul POR PUGLIA FSE 2007-2013 e successiva "Integrazione";

vista la Determinazione Dirigenziale n. 166/FPF del 27/09/2010 avente ad oggetto: Approvazione Avviso BA/06/2010 "Percorsi di formazione e accompagnamento per l'utilizzo ottimale delle tecnologie Information Communication Technology" - Asse II - Occupabilità - con il quale la Provincia di Bari ha inteso avviare azioni per promuovere la crescita di nuove imprenditorialità basata su un uso estensivo delle tecnologie ICT, tanto in conformità a quanto disposto con il Piano di Attuazione 2010 e con la successiva integrazione innanzi richiamata;

visto che gli interventi di cui al presente avviso, sono finanziati con le risorse del **Programma Operativo Regionale Puglia per il Fondo Sociale Europeo 2007/2013 - Asse II - OCCUPABILITA'** destinate alla Provincia di Bari (secondo quanto stabilito nella D.G.R. 1575/2008) per un importo complessivo **euro 1.080.000,00 (cat. di spesa 68);**

vista la determinazione dirigenziale n.234/FPF del 15/11/2010 avente ad oggetto l'istituzione del "nucleo interno" per la verifica dell'ammissibilità;

vista, altresì, la determinazione dirigenziale n.244/FPF del 23/11/2010 avente ad oggetto la nomina del "nucleo di valutazione" incaricato di esaminare i progetti pervenuti a seguito dell'avviso pubblico in oggetto;

preso atto che il nucleo interno ha trasmesso al competente nucleo di valutazione il verbale di ammissibilità del **24 novembre 2010**, dal quale risultavano ammessi alla valutazione di merito n.**42** soggetti proponenti ed esclusi n.**5** soggetti proponenti, come risulta dal relativo verbale e dall'elenco ad esso allegato;

dato atto che in seguito alla valutazione dei progetti è stata redatta dal nucleo di valutazione la gra-

duatoria finale in virtù della quale risultano ammessi e finanziabili n.**3** progetti idonei e finanziabili per un totale complessivo di euro **1.020.000,00;**

considerato, altresì, che residuano economie di spesa di euro **60.000,00** rivenienti dall'antescritta attività di valutazione;

di dare, quindi, atto che sul capitolo 12552, intervento 1.02.03.03, impegno n.5524 s.4 del bilancio provinciale 2010, gestione residui, risultano economie di spesa complessivamente pari ad euro **60.000,00**;

ritenuto, pertanto, di procedere all'approvazione della graduatoria finale dei progetti ammessi e finanziabili a valere sull'avviso pubblico in oggetto, che allegata al presente provvedimento ne costituisce parte integrante e sostanziale (allegato A);

ritenuto di dare atto dell'elenco di soggetti non ammessi alla valutazione di merito che allegato al presente provvedimento ne costituisce parte integrante e sostanziale (allegato B);

vista la legge 241/1990 e s.m.i.;

visto l'art. 107 co.3 lett.d) del D.Lgs. 267/2000.

DETERMINA

Tutto ciò premesso, che costituisce parte integrante e sostanziale del presente atto,

1) di procedere all'approvazione della graduatoria finale dei progetti ammessi e finanziabili, a valere sull'Avviso Pubblico BA/06/2010 "Percorsi di formazione e accompagnamento per l'utilizzo ottimale delle tecnologie Information Communication Technology" - Asse II - Occupabilità (cat. di spesa 68) che allegata alla presente ne costituisce parte integrante e sostanziale (All.A);

2) di ammettere a finanziamento i progetti idonei e finanziabili elencati nell'allegato A) per un totale complessivo di euro **1.020.000,00**;

3) di ridurre il sub impegno n.5524/s.4 assunto con D.D. n.166/FPF/2010 sul capitolo 12552, intervento 1.02.03.03 del Bilancio Provinciale 2010, gestione residui 2009, portandolo da euro 1.080.000,00 a euro 1.020.000,00;

4) di destinare la somma residua di euro **60.000,00** al finanziamento di altri progetti relativi al medesimo Asse;

5) di dare atto dell'elenco dei soggetti non ammessi alla valutazione di merito che allegato al presente provvedimento ne costituisce parte integrante e sostanziale (All. B);

6) di sub impegnare la relativa spesa di **euro 1.020.000,00** in favore dei soggetti individuati nell'allegato A) nella misura ivi indicata e la relativa spesa va imputata sul capitolo 12552, intervento 1.02.03.03, impegno n.5524 s.4 del bilancio provinciale 2010, gestione residui, giusta d.d.166/FPF del 27/09/2010;

7) di pubblicare la presente determinazione unitamente agli allegati A) e B) parti integranti e sostanziali del presente provvedimento, all'Albo Pretorio di questa Amministrazione, sul sito web istituzionale della stessa e sul Bollettino Ufficiale della Regione Puglia;

8) di notificare la presente determinazione unitamente agli allegati all'Autorità di Gestione della Regione Puglia;

9) di dare atto che il presente provvedimento necessita del visto di regolarità contabile in quanto comportante impegno di spesa.

Il Dirigente
Avv. Rosa Dipierro

ALLEGATO A

P.O. PUGLIA - F.S.E. 2007/2013 ASSE II - OCCUPABILITA' - AVVISO N. 6/2010 - "Percorsi di formazione e accompagnamento per l'utilizzo ottimale delle tecnologie Information, Communication Technology

N.	Protocollo	Codice progetto	Soggetto proponente	RTS	Denominazione progetto	Sede di svolgimento	Provincia	Numero ore corso	Numero destinatari totale corso	Costo totale (euro)	Punteggio totale	Risorse disponibili (1.080.000 euro)	Note	Motivi di esclusione
1	10028	POR0713II10BA06 2	En.A.I.P. Puglia		SISTEMI ICT:AZIONI INTEGRATE DI FORMAZIONE ED ACCOMPAGNAMENTO ALLA CREAZIONE DI IDEE IMPRENDITORIALI	MONOPOLI	BA	1.000	18	€ 360.000,00	**820**	€ 360.000,00		
2	10342	POR0713II10BA06 7	Leader Soc. Coop. Consortile		ESPERTO DELL'INNOVAZIONE TECNOLOGICA PER L'INTERNAZIONALIZZAZIONE DELLE IMPRESE AGROALIMENTARI	BARI	BA	1000	18	€ 360.000,00	**815**	€ 720.000,00		
3	10358	POR0713II10BA06 21	RTS: ASSOCIAZIONE SKENDENPIO (capofila)	**eBis srl**	SPECIALISTI IN SICUREZZA INFORMATICA	BARI	BA	1000	15	€ 300.000,00	**805**	€ 1.020.000,00		
4	10352	POR0713II10BA06 17	D.ANTHEA	**Tecnopolis**	"PROGETTISTA DI APPLICAZIONI (e SISTEMI) MULTIMEDIALI" CREAZIONE DI IMPRESA NELLA PROGETTAZIONE DI APPLICAZIONI MULTIMEDIALI E SISTEMI PER LO SVILUPPO DELLE LEARNING ORGANIZATIONS	MODUGNO	BA	1000	18	€ 360.000,00	**800**	€ 1.380.000,00		
5	10349	POR0713II10BA06 14	CENTRO LASER		IntegrazioNE di MEtodi e Strumenti avanzati nello Sviluppo di Impresa per la progettazione strutturale civile-NEMESI	VALENZANO	BA	1000	15	€ 300.000,00	**795**	€ 1.680.000,00		
6	10353	POR0713II10BA06 18	C.I.F.I.R.		ITC PER NUOVE IMPRESE	BARI	BA	1.000	18	€ 360.000,00	**795**	€ 2.040.000,00		
7	10381	POR0713II10BA06 42	En.A.P. Puglia		Analista e progettista di software applicativi e di sistema	BISCEGLIE	BT	1000	18	€ 360.000,00	**795**	€ 2.400.000,00		
8	10357	POR0713II10BA06 20	CENTRO STUDI MECENATE		Creazione di PMI basate sull'utilizzo estensivo della Information Comunication Technology (ICT)	BITONTO	BA	1000	18	€ 360.000,00	**770**	€ 2.760.000,00		
9	10378	POR0713II10BA06 39	C.F.O.P. "DON TONINO BELLO"		E-LEARNING MANAGER	ANDRIA	BT	1000	18	€ 360.000,00	**770**	€ 3.120.000,00		
10	10345	POR0713II10BA06 10	CENTRO STUDI LEVANTE		NETWORK HARDWARE SPECIALIST	MOLFETTA	BA	1000	18	€ 360.000,00	**765**	€ 3.480.000,00		
11	10346	POR0713II10BA06 11	CELIPS		I.N.P.Ut. ICT idee Nuove per l'Utilizzo dell'ICT	BARI	BA	1000	18	€ 360.000,00	**765**	€ 3.840.000,00		
12	10356	POR0713II10BA06 19	CIOFS/FP Puglia		PR.I.ME. - PRomuovere Imprese del Mezzogiorno	RUVO DI PUGLIA	BA	1000	18	€ 360.000,00	**765**	€ 4.200.000,00		
13	10380	POR0713II10BA06 41	I.F.O.C. - AGENZIA DI FORMAZIONE CCIAA BARI		"TREPUNTOZERO: NUOVA IMPRENDITORIA NEL SETTORE ITC"	BARI	BA	1000	18	€ 334.000,00	**765**	€ 4.534.000,00		
14	10344	POR0713II10BA06 9	INFIERI		CRE.A.ZIONI	BARI	BA	1000	18	€ 360.000,00	**760**	€ 4.894.000,00		
15	10368	POR0713II10BA06 29	E.N.F.A.P		Specialista in sistemi di Virtualizzazione IT (Amministratore di Sistemi e Reti)	BARI	BA	1000	18	€ 360.000,00	**750**	€ 5.254.000,00		
16	10026	POR0713II10BA06 1	ASSOCIAZIONE KRONOS		RESPONSABILE AREA DEI SERVIZI VENDITA E DISTRIBUZIONE	BARI	BA	1.000	18	€ 360.000,00	**740**	€ 5.614.000,00		
17	10351	POR0713II10BA06 16	RTS: Associazione per la Formazione Professionale QUASAR (Capofila)	**STUDIODELTA Srl**	DICO (Digital Content): Impresa 3.0	PUTIGNANO	BA	1000	18	€ 360.000,00	**740**	€ 5.974.000,00		
18	10347	POR0713II10BA06 12	Universus - Csei-Consorzio Universitario per la formazione e l'innovazione		Business and ICT: impresa e tecnologie per servizi di qualità	BARI	BA	1000	18	€ 360.000,00	**735**	€ 6.334.000,00		
19	10360	POR0713II10BA06 23	I.R.S.E.A.		CREAZIONE D'IMPRESA NEL SETTORE DELLE I.C.T.	BISCEGLIE	BT	1000	18	€ 342.000,00	**730**	€ 6.676.000,00		
20	10363	POR0713II10BA06 26	CESCOT PUGLIA		IT ARCHITECT (Esperto di soluzioni architetturali)	BARI	BA	1000	18	€ 360.000,00	**725**	€ 7.036.000,00		
21	10379	POR0713II10BA06 40	E.P.C.P.E.P.		"SOLUTION PRE-SALES"	BARI	BA	1000	18	€ 360.000,00	**725**	€ 7.396.000,00		

ALLEGATO A

P.O. PUGLIA - F.S.E. 2007/2013 ASSE II - OCCUPABILITA' - AVVISO N. 6/2010 - "Percorsi di formazione e accompagnamento per l'utilizzo ottimale delle tecnologie Information, Communication Technology

N.	Protocollo	Codice progetto	Soggetto proponente	RTS	Denominazione progetto	Sede di svolgimento	Provincia	Numero ore corso	Numero destinatari totale corso	Costo totale (euro)	Punteggio totale	Risorse disponibili (1.080.000 euro)	Note	Motivi di esclusione
22	10339	POR071381 0BA06 5	CNIPA PUGLIA		INTRAPRENDO ICT	BARI	BA	1000	18	€ 360.000,00	715	€ 7.756.000,00		
23	10337	POR071381 0BA06 3	I CARE FORMAZIONE E SVILUPPO ONLUS	ASS. WWW.IN FORMAZIONE.IT	PROGETTISTA DI APPLICAZIONI MULTIMEDIALI	ANDRIA	BT	1000	18	€ 360.000,00	710	€ 8.116.000,00		
24	10350	POR071381 0BA06 15	A.I.M. 2001		I - TV	BARI	BA	1000	15	€ 299.695,00	710	€ 8.415.695,00		
25	10369	POR071381 0BA06 30	OPERA SACRA FAMIGLIA		ESPERTO PROGETTAZIONE/AMMINISTRAZIONE DI SISTEMI E START UP DIMPRESA ICT	BARI	BA	1000	15	€ 300.000,00	710	€ 8.715.695,00		
26	10340	POR071381 0BA06 6	CNOS-FAP Regione Puglia		LIFE ECONOMY: prove di economia in rete basata su modelli rispettosi della vita	BARI	BA	1000	18	€ 360.000,00	705	€ 9.075.695,00		
27	10359	POR071381 0DA00 22	3MILLE PUGLIA		CREAZIONE DIMPRESA PER LA FORNITURA DI SERVIZI AD ALTO CONTENUTO TECNOLOGICO	MODUGNO	DA	1000	10	€ 315.000,00	705	€ 9.390.095,00		
28	10343	POR071381 0BA06 8	Consorzio Tecfor		info@start-up	BARI	BA	1.000	18	€ 324.000,00	700	€ 9.714.695,00		
29	10377	POR071381 0BA06 38	PROGRAMMA SVILUPPO		AMMINISTRATORE DI RETE	LOCOROTONDO	BA	1.000	18	€ 360.000,00	700	€ 10.074.695,00		
30	1038	POR071381 0BA06 4	CSEA MEDITERRANEA		PROGETTISTA SOFTWARE IN AMBIENTE OPEN SOURCE	BARI	BA	1000	16	€ 320.000,00	695	€ 10.394.695,00		
31	10348	POR071381 0BA06 13	Associazione UNISCO Network per lo sviluppo locale		La comunicazione nel web 2.0: dal rumore al suono	BARI	BA	1000	18	€ 360.000,00	685	€ 10.754.695,00		
32	10361	POR071381 0BA06 24	I.I.P.		WEBMASTER	BARI	BA	1.000	18	€ 360.000,00	670	€ 11.114.695,00		
33	10365	POR071381 0BA06 27	ATHENA ONLUS		ICT Comunication Manager	RUTIGLIANO	BA	1000	18	€ 360.000,00	670	€ 11.474.695,00		
34	10371	POR071381 0BA06 32	SPEGEA SCARL		**ICT***turismo* - **CREA LA TUA IMPRESA**	BARI	BA	1000	18	€ 360.000,00	670	€ 11.834.695,00		
35	10362	POR071381 0BA06 25	CENTRO STUDI ISFORP		WEB TRADE E CREAZIONE DIMPRESA	BARI	BA	1000	18	€ 360.000,00	660	€ 12.194.695,00		
36	10376	POR071381 0BA06 37	ITCS "G. DELL'OLIO"		e-MARKETING E CREAZIONE DIMPRESA	BISCEGLIE	BT	1000	18	€ 360.000,00	660	€ 12.554.695,00		
37	10367	POR071381 0BA06 28	ISTITUTO PROFESSIONALE DI STATO PER I SERVIZI ALBERGHIERI, DELLA RISTORAZIONE E DEL TURISMO (I.P.S.S.A.R.T.)		TURISMO ON – LINE: DALLA PROMOZIONE ALLA PRENOTAZIONE UTILIZZANDO IL WEB	CASTELLANA GROTTE	BA	1000	18	€ 360.000,00	650	€ 12.914.695,00		
38	10370	POR071381 0BA06 31	ISTITUTO TECNICO COMMERCIALE STATALE "S. PERTINI"		L'IMPRESA WEB 2.0 – LA NUOVA CONDIVISIONE, LA NUOVA STRATEGIA DEL BUSINESS	TURI	BA	1000	18	€ 360.000,00	650	€ 13.274.695,00		
39	10373	POR071381 0BA06 34	CONSORZIO CONSULTING		L'AZIENDA DIVENTA MOBILE – DISPOSITIVI E APPLICAZIONI MOBILI	NOCI	BA	1000	18	€ 360.000,00	650	€ 13.634.695,00		
40	10374	POR071381 0BA06 35	IISS "A. AGHERBINO"		PROGETTAZIONE TECNOLOGICA DI IMPRESA DALL'INFRASTRUTTURA HARDWARE, ALLA GESTIONE DOCUMENTALE, AGLI STRUMENTI PER UNA IMPRESA TECNOLOGICA	NOCI	BA	1000	18	€ 360.000,00	650	€ 13.994.695,00		
41	10372	POR071381 0BA06 33	Associazione METAFORA 360		DALL'E-IDEA AL BUSINESS	NOCI	BA	1000	18	€ 360.000,00	630	€ 14.354.695,00		
42	10375	POR071381 0BA06 36	ISTITUTO PROFESSIONALE DI STATO "G. De Gemmis"		DIGITAL ENTERPRICE MANAGEMENT	TERLIZZI	BA	1000	18	€ 360.000,00	0			ASSENZA DELLA COPIA DEL FORMULARIO ALL'INTERNO DELLA BUSTA N.2

		Soggetti non Ammessi alla valutazione di merito BA/06/2010				Allegato B
	Soggetto Attuatore					Esito ammissibilità
Numero progressivo	Ragione Sociale	Codice fiscale Partita IVA	Sede legale (Comune)	Sede legale (Indirizzo)	Rappr. Legale	
C01	C02	C03	C04	C05	C09	C16
1	Istituto maschile S. Giuseppe	01663090726	Canosa di Puglia	Via S. Lucia, 29/A	Lodato Armando	Mancanza lettera accordo/protocollo d'intesa.
2	Associazione Giovanile "Chiesa Cappuccini" Onlus	06055720723	Bisceglie	Via Prof. M. Terlizzi, 24	Porcelli Salvatore	RTS non conforme, mancanza lettera accordo/protocollo d'intesa.
3	A.Cri.C.E.F.A.L.	92050500724	Trani	Via Beltrani, 9	Dilecce Vincenzo Angelo	RTS non conforme, mancanza lettera accordo/protocollo d'intesa.
4	LUM Jean Monnet	93135780729	Casamassima	S.S. 100 Km. 18	De Pasquale Patrizia	Pag. non siglate, all. 3 del soggetto proponente in fotocopia.
5	Istituto Tecnico Commerciale Statale "E. Montale"	9,3062E+10	Rutigliano	Via A. Moro, 102	Silvestre Caterina	Mancanza all. 3 del legale rappresentante.

AMMINISTRAZIONE PROVINCIALE DI BARI
Determinazione del Dirigente Servizio Formazione Professionale e P.I. 21 dicembre 2010, n. 286

"FSE POR Puglia 2007-2013". - Asse IV - Capitale Umano "Mobility Manager & Campagna di sensibilizzazione sul tema dei rifiuti" Avviso pubblico n. BA/10/2010. Approvazione graduatoria finale dei progetti ammessi e finanziabili.

IL DIRIGENTE DEL SERVIZIO

Vista la Legge Regionale n. 15/2003 recante "riordino della formazione professionale e s.m.i.";

visto il Regolamento Regionale n.5 del 6/04/2009, avente ad oggetto "Modello per gli Organismi Intermedi/Province Sistema di Gestione e Controllo nell'ambito del POR Puglia FSE 2007/2013";

vista la D.G.R. n.1575 del 04/09/2008, avente ad oggetto "POR Puglia FSE 2007/2013: Atto di programmazione per l'attuazione degli interventi di competenza regionale e per il conferimento di funzioni alle Province pugliesi";

vista la D.G.R. n.1994 del 28/10/2008, avente ad oggetto "POR Puglia FSE 2007/2013: Individuazione Organismi Intermedi e approvazione dello Schema di Accordo tra Regione Puglia (AdG) e Province/Organismi Intermedi (O.I.). Inserimento O.I. tra i membri del Comitato di Sorveglianza";

vista la D.G.P n.177 del 01/10/2008 avente ad oggetto ""Presa d'atto D.G.R. n.1575 del 04/09/2008: POR Puglia FSE 2007/2013: Atto di programmazione per l'attuazione degli interventi di competenza regionale e per il conferimento di funzioni alle Province pugliesi"" ratificata dalla D.C.P n.22 del 26/11/2008;

vista la DGP n. 221 del 7 novembre 2008, avente ad oggetto ""Presa d'atto DGR n.1994 del 28/10/08 "Por POR Puglia FSE 2007/2013: Individuazione Organismi Intermedi e approvazione dello Schema di Accordo tra Regione Puglia (AdG) e Province/Organismi Intermedi (O.I.). Inserimento O.I. tra i membri del Comitato di Sorveglianza"";

viste le D.G.P. n.10 del 29/01/2010 e n. 115 del 18/06/2010, avente ad oggetto il "Piano di attuazione delle risorse a valere sul POR PUGLIA FSE 2007-2013 e successiva "Integrazione";

vista la Determinazione Dirigenziale n. 201/FPF del 15/10/2010 avente ad oggetto: Approvazione Avviso BA/10/2010 "Mobility Manager & Campagna di sensibilizzazione sul tema dei rifiuti"-Asse IV- Capitale Umano con il quale la Provincia di Bari ha inteso avviare le seguenti tipologie di azioni: azione di informazione, sensibilizzazione, educazione, comunicazione, promozione della partecipazione, finalizzate all'incremento della raccolta differenziata, a favore delle scuole, delle imprese, dei cittadini e delle cittadine, in funzione del ruolo svolto nell'ambito dell'organizzazione del lavoro domestico (Azioni 1 e 2); interventi formativi per l'educazione, l'informazione e la formazione permanente sulle strategie di difesa del suolo e della mobilità sostenibile (Azione 3), tanto in conformità a quanto disposto con il Piano di Attuazione 2010 e con la successiva integrazione innanzi richiamata;

visto che gli interventi di cui al presente avviso, sono finanziati con le risorse del **Programma Operativo Regionale Puglia per il Fondo Sociale Europeo 2007/2013 - Asse IV - CAPITALE UMANO** destinate alla Provincia di Bari (secondo quanto stabilito nella D.G.R. 1575/2008) per un importo complessivo **euro 110.100,00** così distinta per categoria di spesa e azione: euro **18.750,00** (cat. di spesa 73 -Azione 1), euro **15.750,00** (cat. di spesa 73 - Azione 2**), euro 75.600,00 (**cat. di spesa 73 - Azione 3);

vista la determinazione dirigenziale n.253/FPF del 01/12/2010 avente ad oggetto l'istituzione del "nucleo interno" per la verifica dell'ammissibilità;

vista, altresì, la determinazione dirigenziale n.257/FPF del 03/12/2010 avente ad oggetto la nomina del "nucleo di valutazione" incaricato di esaminare i progetti pervenuti a seguito dell'avviso pubblico in oggetto;

preso atto che il nucleo interno ha trasmesso al competente nucleo di valutazione il verbale di

ammissibilità del **6 dicembre 2010**, dal quale risultavano ammessi alla valutazione di merito n. **11** soggetti proponenti ed esclusi n.**1** soggetto proponente, come risulta dal relativo verbale e dall'elenco ad esso allegato;

dato atto che in seguito alla valutazione dei progetti è stata redatta dal nucleo di valutazione la graduatoria finale in virtù della quale risultano ammessi e finanziabili n.**1** progetto idoneo e finanziabile per un totale complessivo di euro **18.750,00** riferito all'azione 1, n.**1** progetto idoneo e finanziabile per un totale complessivo di euro **15.750,00** riferito all'azione 2, n.**2** progetti idonei e finanziabili per un totale complessivo di **euro 74.800,00** riferiti all'azione 3;

considerato, altresì, che residuano economie di spesa di euro **800,00** rivenienti dall'azione **3;**

di dare, quindi, atto che sul capitolo 12553, intervento 1.02.03.03, impegno n.5525 s.1 del bilancio provinciale, gestione residui, risultano economie di spesa pari a **euro 800,00**;

ritenuto, pertanto, di procedere all'approvazione della graduatoria finale dei progetti ammessi e finanziabili a valere sull'avviso pubblico in oggetto, che allegata al presente provvedimento ne costituisce parte integrante e sostanziale (allegato A);

ritenuto di dare atto dell'elenco di soggetti non ammessi alla valutazione di merito che allegato al presente provvedimento ne costituisce parte integrante e sostanziale (allegato B);

vista la legge 241/1990 e s.m.i.;

visto l'art. 107 co.3 lett.d) del D.Lgs. 267/2000.

DETERMINA

Tutto ciò premesso, che costituisce parte integrante e sostanziale del presente atto,

1) di procedere all'approvazione della graduatoria finale dei progetti ammessi e finanziabili, a valere sull'Avviso Pubblico BA/10/2010 " Mobility Manager & Campagna di sensibilizzazione sul tema dei rifiuti" -Asse IV - Capitale Umano (cat. di spesa 73) che allegata alla presente ne costituisce parte integrante e sostanziale (All.A);

2) di ammettere a finanziamento i progetti idonei e finanziabili elencati nell'allegato A) per un totale complessivo di euro **109.300,00**;

3) di ridurre il sub impegno n.5525/s.3 assunto con D.D. n.201/FPF/2010 sul capitolo 12553, intervento 1.02.03.03 del Bilancio Provinciale 2010, gestione residui 2009, portandolo da euro 110.100,00 a euro 109.300,00;

4) i riservarsi di destinare la somma residua di euro **800,00** al finanziamento di altri progetti riguardante il medesimo Asse;

5) di dare atto dell'elenco dei soggetti non ammessi alla valutazione di merito che allegato al presente provvedimento ne costituisce parte integrante e sostanziale (All. B);

6) di sub impegnare la relativa spesa di euro **109.300,00** in favore dei singoli soggetti individuati nell'allegato A) nella misura ivi indicata e la relativa spesa va imputata sul capitolo 12553, intervento 1.02.03.03, impegno n.5525 s.1 del bilancio provinciale 2010, gestione residui, giusta d.d.201/FPF del 15/10/2010;

7) di pubblicare la presente determinazione unitamente agli allegati A) e B) parti integranti e sostanziali del presente provvedimento, all'Albo Pretorio di questa Amministrazione, sul sito web istituzionale della stessa e sul Bollettino Ufficiale della Regione Puglia;

8) di notificare la presente determinazione unitamente agli allegati all'Autorità di Gestione della Regione Puglia;

9) di dare atto che il presente provvedimento necessita del visto di regolarità contabile in quanto comportante impegno di spesa.

Il Dirigente
Avv. Rosa Dipierro

ALLEGATO A

P.O. PUGLIA - F.S.E. 2007/2013 ASSE IV - CAPITALE UMANO - AVVISO N. 10/2010 - "Mobility Manager & Campagna di sensibilizzazione sul tema dei rifiuti - AZIONE 1

N.	Protocollo	Codice progetto	Soggetto proponente	RTS	Tipologia	Denominazione progetto	Sede di svolgimento	Provincia	Numero ore corso	Numero destinatari totale corso	Costo totale (euro)	Punteggio totale	Risorse disponibili (18750 euro)	Note	Motivi di esclusione
1	10927	POR0713IV10BA101 1	En.A.I.P. - PUGLIA			SEMAFORO VERDE	ALTAMURA	BA	15 SEMINARI DA 5 ore ciascuno, per un totale di 75 ore	n. 25 allievi per ciascun seminario, per un toale di n. 375 allievi	€ 18.750,00	**745**	€ 18.750,00		

ALLEGATO A

P.O. PUGLIA - F.S.E. 2007/2013 ASSE IV - CAPITALE UMANO - AVVISO N. 10/2010 - "Mobility Manager & Campagna di sensibilizzazione sul tema dei rifiuti - AZIONE 2

N.	Protocollo	Codice progetto	Soggetto proponente	RTS	Tipologia	Denominazione progetto	Sede di svolgimento	Provincia	Numero ore corso	Numero destinatari totale corso	Costo totale (euro)	Punteggio totale	Risorse disponibili (15.750 euro)	Note	Motivi di esclusione
1	10955	POR0713IV10BA102 1	I.R.S.E.A.			"Think green"	Barletta, Trani, Andria, Corato, Canosa di P., Bisceglie, Molfetta, Terlizzi e Ruvo di P. (comuni dell'ambito territoriale BA 1)	BA+BT	63 (3 x 21 edizioni)	525 (25 x 21 edizioni)	€ 15.750,00	**795**	€ 15.750,00		
2	10962	POR0713IV10BA102 2	SPEGEA s.c.ar.l.			Ecodomestichiamoci	BARI	BA	63	525	€ 15.750,00	**730**	€ 31.500,00		
3	10939	POR0713IV10BA102 3	En.A.I.P. - PUGLIA			"DIFFERENZIA-TI" Percorso di informazione e sensibilizzazione ai temi della raccolta differenziata	RUVO DI PUGLIA	BA	63	25	€ 15.750,00	**705**	€ 47.250,00		

ALLEGATO A

P.O. PUGLIA - F.S.E. 2007/2013 ASSE IV - CAPITALE UMANO - AVVISO N. 10/2010 - "Mobility Manager & Campagna di sensibilizzazione sul tema dei rifiuti - AZIONE 3

N.	Protocollo	Codice progetto	Soggetto proponente	RTS	Tipologia	Denominazione progetto	Sede di svolgimento	Provincia	Numero ore corso	Numero destinatari totale corso	Costo totale (euro)	Punteggio totale	Risorse disponibili (75.600 euro)	Note	Motivi di esclusione
1	10987	POR0713IV10BA103 3	SMILE PUGLIA			ESPERTO IN GESTIONE AMBIENTALE INTEGRATA E SVILUPPO SOSTENIBILE DEL TERRITORIO	MODUGNO	BA	140	18	€ 37.000,00	**720**	€ 37.000,00		
2	11012	POR0713IV10BA103 2	CENTRO DI RICERCA E SPERIMENTAZIONE IN AGRICOLTURA "BASILE CARAMIA"			Esperto in Gestione Sostenibile della Risorsa Suolo	BARI	BA	140	18	€ 37.800,00	**710**	€ 74.800,00		
3	11002	POR0713IV10BA103 1	GES.FOR			Mobility Manager & Campagna Di Sensibilizzazione Sul Tema Dei Rifiuti	BARI	BA	140	18	€ 37.800,00	**690**	€ 112.600,00		
4	11011	POR0713IV10BA103 4	Consorzio Tecfor			M.M. SOLUTIONS	BARI	BA	140	18	€ 35.280,00	**690**	€ 147.880,00		
5	10964	POR0713IV10BA103 5	SPEGEA s.c.ar.l.			Mobilty Manager	BARI	BA	140	18	€ 37.800,00	**680**	€ 185.680,00		
6	10940	POR0713IV10BA103 7	En.A.I.P. - PUGLIA			MOBILITY MANAGER	ANDRIA	BT	140	18	€ 37.800,00	**670**	€ 223.480,00		
7	10974	POR0713IV10BA103 6	ITCS "G. DELL'OLIO"			MANAGER DELLA MOBILITA' SOSTENIBILE	BISCEGLIE	BT	140	18	€ 37.800,00	**610**	€ 261.280,00		

		Soggetti non Ammessi alla valutazione di merito BA/10/2010				Allegato B
	Soggetto Attuatore					Esito ammissibilità
Numero progressivo	Ragione Sociale	Codice fiscale Partita IVA	Sede legale (Comune)	Sede legale (Indirizzo)	Rappr. Legale	
C01	C02	C03	C04	C05	C09	C16
1	RTS: Associazione Forpuglia, Associazione Elaborazione e Associazione Legambiente circolo di Bari.		Bari		Rollo Carmelo	RTS: mancanza all. 3 - 4.

AMMINISTRAZIONE PROVINCIALE DI BARI
Determinazione del Dirigente Servizio Formazione Professionale e P.I. 21 dicembre 2010, n. 287

"FSE POR Puglia 2007-2013". ASSE I - ADATTABILITA'. ASSE IV - CAPITALE UMANO. Voucher - Percorsi formativi individualizzati. Avviso pubblico n. BA/13/2010. Approvazione graduatoria finale dei progetti ammessi e finanziabili.

IL DIRIGENTE DEL SERVIZIO

Vista la Legge Regionale n. 15/2003 recante "riordino della formazione professionale e s.m.i.";

visto il Regolamento Regionale n.5 del 6/04/2009, avente ad oggetto "Modello per gli Organismi Intermedi/Province Sistema di Gestione e Controllo nell'ambito del POR Puglia FSE 2007/2013";

vista la D.G.R. n.1575 del 04/09/2008, avente ad oggetto "POR Puglia FSE 2007/2013: Atto di programmazione per l'attuazione degli interventi di competenza regionale e per il conferimento di funzioni alle Province pugliesi";

vista la D.G.R. n.1994 del 28/10/2008, avente ad oggetto "POR Puglia FSE 2007/2013: Individuazione Organismi Intermedi e approvazione dello Schema di Accordo tra Regione Puglia (AdG) e Province/Organismi Intermedi (O.I.). Inserimento O.I. tra i membri del Comitato di Sorveglianza";

vista la D.G.P n.177 del 01/10/2008 avente ad oggetto ""Presa d'atto D.G.R. n.1575 del 04/09/2008: POR Puglia FSE 2007/2013: Atto di programmazione per l'attuazione degli interventi di competenza regionale e per il conferimento di funzioni alle Province pugliesi"" ratificata dalla D.C.P n.22 del 26/11/2008;

vista la DGP n. 221 del 7 novembre 2008, avente ad oggetto ""Presa d'atto DGR n.1994 del 28/10/08 "Por POR Puglia FSE 2007/2013: Individuazione Organismi Intermedi e approvazione dello Schema di Accordo tra Regione Puglia (AdG) e Province/Organismi Intermedi (O.I.). Inserimento O.I. tra i membri del Comitato di Sorveglianza"";

viste le D.G.P. n.10 del 29/01/2010 e n. 115 del 18/06/2010, avente ad oggetto il "Piano di attuazione delle risorse a valere sul POR PUGLIA FSE 2007-2013 e successiva "Integrazione";

vista la Determinazione Dirigenziale n. 224/FPF del 02/11/2010 avente ad oggetto: Approvazione Avviso BA/13/2010 "**Voucher** - Percorsi formativi individualizzati" con il quale la Provincia di Bari ha inteso avviare le seguenti tipologie di azioni: voucher per la frequenza a corsi di formazione per l'aggiornamento, la specializzazione e il perfezionamento di lavoratori occupati nei settori delle costruzioni, dei beni e delle attività culturali, dell'ambiente (Azione 1), voucher per l'acquisizione o il perfezionamento delle lingue ad esclusione di inglese, francese, tedesco e spagnolo riservati ad operatori del comparto turistico (Azione 2), voucher per interventi formativi destinati a figure direttive o di management del sistema turistico della provincia, per acquisire competenze e per organizzare, promuovere e commercializzare un'offerta turistica differenziata (Azione 3);

visto che gli interventi di cui al presente avviso, sono finanziati con le risorse del **Programma Operativo Regionale Puglia per il Fondo Sociale Europeo 2007/2013 -** relativi all'Asse I-Adattabilità **-** Categoria di spesa **62** e relativi all'Asse IV - Capitale Umano (cat.di spesa 73) destinate alla Provincia di Bari (secondo quanto indicato nella D.G.R. 1575/2008) per un importo complessivo di ***euro 116.000,00*** così distinta per categoria di spesa euro 42.000,00 (cat. di spesa 62), euro 44.000,00 (cat. di spesa 62), euro 30.000,00 (cat. di spesa 73)**;**

vista la determinazione dirigenziale n.262/FPF del 07/12/2010 avente ad oggetto l'istituzione del "nucleo interno" per la verifica dell'ammissibilità;

vista, altresì, la determinazione dirigenziale n.263/FPF del 07/12/2010 avente ad oggetto la nomina del "nucleo di valutazione" incaricato di esaminare i progetti pervenuti a seguito dell'avviso pubblico in oggetto;

preso atto che il nucleo interno ha trasmesso al competente nucleo di valutazione il verbale di ammissibilità del **15 dicembre 2010**, dal quale risultavano ammessi alla valutazione di merito n. **5** soggetti proponenti ed esclusi n.**2**, come risulta dal relativo verbale e dall'elenco ad esso allegato;

vista, altresì, la successiva nota di trasmissione al nucleo di valutazione avente ad oggetto la trasmissione di n.**1** plico rispetto al quale è stata verificata la regolarità della documentazione amministrativa, in esito alla richiesta di integrazione del Servizio Formazione Professionale;

dato atto che in seguito alla valutazione dei progetti è stata redatta dal nucleo di valutazione la graduatoria finale in virtù della quale risultano ammessi e finanziabili n. **5** domande per un importo complessivo di euro **9.600,00**;

considerato, altresì, che residuano economie di spesa di euro **32.400,00** (ASSE I - cat.di spesa 62) rivenienti dall'azione **1,** economie di spesa di euro **44.000,00** (ASSE I - cat. di spesa 62) rivenienti dall'azione 2 ed, infine, economie di spesa di euro **30.000,00** (ASSE IV cat.73) rivenienti dall'azione 3;

di dare, quindi, atto che in conseguenza della predetta valutazione residuano complessivamente risorse pari ad euro **106.400,00** da imputare nel modo di seguito specificato: euro 76.400,00 (cat.di spesa 62) Asse I Adattabilità sul capitolo 12551, intervento 1.02.03.03, impegno 5523 s.3; euro 30.000,00 (cat.di spesa 73) Asse IV Capitale Umano sul capitolo12553, intervento 1.02.03.03, impegno 5525 s.5 del bilancio provinciale 2010, gestione residui;

ritenuto, pertanto, di procedere all'approvazione della graduatoria finale dei progetti ammessi e finanziabili a valere sull'avviso pubblico in oggetto, che allegata al presente provvedimento ne costituisce parte integrante e sostanziale (allegato A);

ritenuto di dare atto dell'elenco di soggetti non ammessi alla valutazione di merito che allegato al presente provvedimento ne costituisce parte integrante e sostanziale (allegato B);

vista la legge 241/1990 e s.m.i.;

visto l'art. 107 co.3 lett.d) del D.Lgs. 267/2000.

DETERMINA

Tutto ciò premesso, che costituisce parte integrante e sostanziale del presente atto,

1) di procedere all'approvazione della graduatoria finale dei progetti ammessi e finanziabili, a valere sull'Avviso Pubblico BA/13/2010 "**Voucher** - Percorsi formativi individualizzati" (cat. di spesa 62-73) che allegata alla presente ne costituisce parte integrante e sostanziale (All.A);

2) di ammettere a finanziamento n.**5** domande idonee e finanziabili elencate nell'allegato A) per un totale complessivo di euro **9.600,00**;

3) di ridurre il sub impegno n.5523/s.3 assunto con D.D. n.224FPF/2010 sul capitolo 12551, intervento 1.02.03.03 del Bilancio Provinciale 2010, gestione residui 2009, portandolo da euro 86.000,00 a euro 9.600,00;

4) di riservarsi di destinare la somma residua di euro **106.400,00** al finanziamento di altri progetti a valere sugli altri avvisi relativi al medesimo Asse da imputare nel modo di seguito specificato:
   - euro **76.400,00** (cat.di spesa 62) Asse I Adattabilità sul capitolo 12551 intervento 1.02.03.03, impegno 5523 s.3,
   - **euro 30.000,00** (cat.di spesa 73) Asse IV Capitale Umano cap.12553, impegno 5525 s.5 del bilancio provinciale 2010, gestione residui;

5) di dare atto dell'elenco dei soggetti non ammessi alla valutazione di merito che allegato al presente provvedimento ne costituisce parte integrante e sostanziale (All. B);

6) di sub impegnare la relativa spesa di euro **9.600,00** in favore dei singoli soggetti individuati nell'allegato A) nella misura ivi indicata e la relativa spesa va imputata sul capitolo 12551,

intervento 1.02.03.03, impegno n.5523 del bilancio provinciale 2010, gestione residui, giusta d.d. 224/FPF del 02/11/2010;

7) di pubblicare la presente determinazione unitamente agli allegati A) e B) parti integranti e sostanziali del presente provvedimento, all'Albo Pretorio di questa Amministrazione, sul sito web istituzionale della stessa e sul Bollettino Ufficiale della Regione Puglia;

8) di notificare la presente determinazione unitamente agli allegati all'Autorità di Gestione della Regione Puglia;

9) di dare atto che il presente provvedimento necessita del visto di regolarità contabile in quanto comportante impegno di spesa.

Il Dirigente
Avv. Rosa Dipierro

ALLEGATO A

P.O. PUGLIA - F.S.E. 2007/2013 ASSE I - ADATTABILITA' - AVVISO N. 13/2010 - "Voucher - Percorsi formativi individualizzati"

N.	Prot.	Codice progetto	Soggetto proponente	Soggetto erogatore	Denominazione corso	Sede di svolgimento	Provincia	Numero ore corso	PUNTEGGIO TOTALE	Costo totale (euro)	Contributo pubblico richiesto (euro)	Contributo pubblico ammesso (euro)	Risorse disponibili (42.000,00)	NOTE	Motivi di esclusione
1	11360	POR0713IIV10BA13 1 1	Anilli Angelo	Centro Studi Mecenate	Il Sistema Gestione sicurewzza nel settore costruzioni	Bitonto	BA	100	650	2.000,00	1.600,00	1.600,00	1.600,00		
2	11361	POR0713IIV10BA13 1 2	Papapicco Agostino	Centro Studi Mecenate	Il Sistema Gestione sicurewzza nel settore costruzioni	Bitonto	BA	100	650	2.000,00	2.000,00	2.000,00	3.600,00		
3	11362	POR0713IIV10BA13 1 3	Carella Francesco	Centro Studi Mecenate	Il Sistema Gestione sicurewzza nel settore costruzioni	Bitonto	BA	100	650	2.000,00	2.000,00	2.000,00	5.600,00		
4	11363	POR0713IIV10BA13 1 4	Toscano Michele	Centro Studi Mecenate	Il Sistema Gestione sicurewzza nel settore costruzioni	Bitonto	BA	100	650	2.000,00	2.000,00	2.000,00	7.600,00		
5	11364	POR0713IIV10BA13 1	De Palo Antonio	Centro Studi Mecenate	Il Sistema Gestione sicurewzza nel settore costruzioni	Bitonto	BA	100	650	2.000,00	2.000,00	2.000,00	9.600,00		

		Soggetti non Ammessi alla valutazione di merito BA/13/2010				Allegato B
	Soggetto Attuatore					Esito ammissibilità
Numero progressivo	Ragione Sociale	Codice fiscale Partita IVA	Sede legale (Comune)	Sede legale (Indirizzo)	Rappr. Legale	
C01	C02	C03	C04	C05	C09	C16
1	Bassi Vincenzo		Grumo Appula	Via Ten. F. Birardi, 21		Mancanza modello ISEE.
2	Sodano Saverio		Bari	Via Magna Grecia		Mancanza modello ISEE.

AMMINISTRAZIONE PROVINCIALE DI BARI
Determinazione del Dirigente Servizio Formazione Professionale e P.I. 21 dicembre 2010, n. 288

"FSE POR Puglia 2007-2013". - Asse I - ADATTABILITA' - "Percorsi di formazione per il potenziamento delle competenze professionali dei lavoratori". Avviso pubblico n. BA/14/2010. Approvazione graduatoria finale dei progetti ammessi e finanziabili.

IL DIRIGENTE DEL SERVIZIO

Vista la Legge Regionale n. 15/2003 recante "riordino della formazione professionale e s.m.i.";

visto il Regolamento Regionale n.5 del 6/04/2009, avente ad oggetto "Modello per gli Organismi Intermedi/Province Sistema di Gestione e Controllo nell'ambito del POR Puglia FSE 2007/2013";

vista la D.G.R. n.1575 del 04/09/2008, avente ad oggetto "POR Puglia FSE 2007/2013: Atto di programmazione per l'attuazione degli interventi di competenza regionale e per il conferimento di funzioni alle Province pugliesi";

vista la D.G.R. n.1994 del 28/10/2008, avente ad oggetto "POR Puglia FSE 2007/2013: Individuazione Organismi Intermedi e approvazione dello Schema di Accordo tra Regione Puglia (AdG) e Province/Organismi Intermedi (O.I.). Inserimento O.I. tra i membri del Comitato di Sorveglianza";

vista la D.G.P n.177 del 01/10/2008 avente ad oggetto ""Presa d'atto D.G.R. n.1575 del 04/09/2008: POR Puglia FSE 2007/2013: Atto di programmazione per l'attuazione degli interventi di competenza regionale e per il conferimento di funzioni alle Province pugliesi"" ratificata dalla D.C.P n.22 del 26/11/2008;

vista la DGP n. 221 del 7 novembre 2008, avente ad oggetto ""Presa d'atto DGR n.1994 del 28/10/08 "Por POR Puglia FSE 2007/2013: Individuazione Organismi Intermedi e approvazione dello Schema di Accordo tra Regione Puglia (AdG) e Province/Organismi Intermedi (O.I.). Inserimento O.I. tra i membri del Comitato di Sorveglianza"";

viste le D.G.P. n.10 del 29/01/2010 e n. 115 del 18/06/2010, avente ad oggetto il "Piano di attuazione delle risorse a valere sul POR PUGLIA FSE 2007-2013 e successiva "Integrazione";

vista la Determinazione Dirigenziale n. 250/FPF del 25/11/2010 avente ad oggetto: Approvazione Avviso BA/14/2010 "Percorsi di formazione per il potenziamento delle competenze professionali dei lavoratori" -Asse I - Adattabilità con il quale la Provincia di Bari ha inteso avviare le seguenti tipologie di azioni: moduli formativi su tematiche specifiche nel settore delle costruzioni e recupero architettonico di edifici storici, nel settore delle attività culturali particolarmente legate alla pianificazione turistica e dell'ambiente (tutela delle acque e risparmio idrico), sulle nuove tecnologie per le energie rinnovabili, l'acquisizione, l'aggiornamento, il perfezionamento nelle lingue maggiormente utilizzate nell'Unione Europea (francese, inglese, tedesco, spagnolo), riservati ad operatori del comparto turistico; tanto in conformità a quanto disposto con il Piano di Attuazione 2010 e con la successiva integrazione innanzi richiamata;

visto che gli interventi di cui al presente avviso, sono finanziati con le risorse del **Programma Operativo Regionale Puglia per il Fondo Sociale Europeo 2007/2013 - Asse I - ADATTABILITA'** destinate alla Provincia di Bari (secondo quanto stabilito nella D.G.R. 1575/2008) per un importo complessivo **euro 519.750,00** (cat.di spesa 62);

vista la determinazione dirigenziale n.262/FPF del 07//12/2010 avente ad oggetto l'istituzione del "nucleo interno" per la verifica dell'ammissibilità;

vista, altresì, la determinazione dirigenziale n.263/FPF del 07/12/10/2010 avente ad oggetto la nomina del "nucleo di valutazione" incaricato di esaminare i progetti pervenuti a seguito dell'avviso pubblico in oggetto;

preso atto che il nucleo interno ha trasmesso al competente nucleo di valutazione il verbale di ammissibilità con relative schede di ammissibilità

progressivamente compilate a partire dal **13 dicembre 2010**, dal quale risultavano ammessi alla valutazione di merito n. **10** soggetti proponenti;

dato atto che in seguito alla valutazione dei progetti è stata redatta dal nucleo di valutazione la graduatoria finale in virtù della quale risultano ammessi e finanziabili n.**10** domande idonee e finanziabili per un totale complessivo di euro **324.900,00**;

considerato, altresì, che residuano economie di spesa di euro **194.850,00** rivenienti dall'antescritta attività di valutazione;

di dare, quindi, atto che sul capitolo 12551, intervento 1.02.03.03, impegno n.5523 s.4 del bilancio provinciale, gestione residui, risultano economie di spesa pari ad euro **194.850,00** sufficienti a finanziare altri progetti a valere su altri avvisi relativi al medesimo Asse ed alla medesima categoria;

ritenuto, pertanto, di procedere all'approvazione della graduatoria finale delle domande ammesse e finanziabili a valere sull'avviso pubblico in oggetto, che allegata al presente provvedimento ne costituisce parte integrante e sostanziale (allegato A);

vista la legge 241/1990 e s.m.i.;

visto l'art. 107 co.3 lett.d) del D.Lgs. 267/2000.

DETERMINA

Tutto ciò premesso, che costituisce parte integrante e sostanziale del presente atto,

1) di procedere all'approvazione della graduatoria finale dei progetti ammessi e finanziabili, a valere sull'Avviso Pubblico **BA/14/2010** "Percorsi di formazione per il potenziamento delle competenze professionali dei lavoratori" Asse I - Adattabilità (cat. di spesa 62) che allegata alla presente ne costituisce parte integrante e sostanziale (All.A);

2) di ammettere a finanziamento i progetti idonei e finanziabili elencati nell'allegato A) per un totale complessivo di euro **324.900,00**;

3) di ridurre il sub impegno n.5523/s.4 assunto con D.D. n.250/FPF/2010 sul capitolo 12551, intervento 1.02.03.03 del Bilancio Provinciale 2010, gestione residui 2009, portandolo da euro 519.750,00 a euro 324.900,00;

4) di riservarsi di destinare la somma residua di euro **194.850,00** al finanziamento di altri progetti a valere sugli altri avvisi relativi al medesimo Asse;

5) di sub impegnare la relativa spesa di euro **324.900,00** in favore dei singoli soggetti individuati nell'allegato A) nella misura ivi indicata e la relativa spesa va imputata sul capitolo 12551, intervento 1.02.03.03, impegno n.5523/s.4 del bilancio provinciale 2010, gestione residui, giusta d.d. 250/FPF del 25/11/2010;

6) di pubblicare la presente determinazione unitamente all'allegato A) parte integrante e sostanziale del presente provvedimento, all'Albo Pretorio di questa Amministrazione, sul sito web istituzionale della stessa e sul Bollettino Ufficiale della Regione Puglia;

7) di notificare la presente determinazione unitamente agli allegati all'Autorità di Gestione della Regione Puglia;

8) di dare atto che il presente provvedimento necessita del visto di regolarità contabile in quanto comportante impegno di spesa.

Il Dirigente
Avv. Rosa Dipierro

ALLEGATO A

P.O. PUGLIA - F.S.E. 2007/2013 ASSE I - ADATTABILITA' - AVVISO N. 14/2010 - "Percorsi di formazione per i lavoratori per il potenziamento delle competenze professionali dei lavoratori ("a sportello") -

N.	Prot.	Data	Codice progetto	Soggetto proponente	Denominazione progetto	Sede di svolgimento	Provincia	Numero ore corso	Numero destinatari totale corso	PUNTEGGIO TOTALE	Costo totale (euro)	Contributo pubblico richiesto (euro)	Contributo pubblico ammesso (euro)	Risorse disponibili (519.750 euro)	NOTE	Motivi di esclusione
1	11179	06/12/2010	POR0713I10BA141 1 1	Associazione per la formazione Professionale Quasar	Perfezionamento della lingua Inglese e Francese per operatori turistici	Putignano	BA	200	15	600	45.000,00	36.000,00	36.000,00	36.000,00		
2	11184	06/12/2010	POR0713I10BA141 1 2	Centro Studi Levante	Tecnologie per le energie rinnovabili:Settore strategico per l'economia del territorio	Molfetta	BA	200	15	600	45.000,00	36.000,00	36.000,00	72.000,00		
3	11314	10/12/2010	POR0713I10BA1411 3	S. Tommaaso srl	Corso di formazione in Inglese e arte del ricevere	Polignano	BA	200	15	600	45.000,00	36.000,00	36.000,00	108.000,00		
4	11322	13/12/2010	POR0713I10BA1411 4	Multiservice spa	Sviluppo tecnologie rinnovabili	Castellana Grotte	BA	200	15	600	45.000,00	36.000,00	36.000,00	144.000,00		
5	11455	15/12/2010	POR0713I10BA1411 5	Avvenire srl	Energia rinnovabile dai rifiuti	Putignano	BA	200	15	600	45.000,00	36.000,00	36.000,00	180.000,00		
6	11500	16/12/2010	POR0713I10BA1411 6	Grotte di Castellana srl	Corso di Inglese ed accoglienza nelle grotte	Castellana Grotte	BA	200	15	600	45.000,00	31.500,00	31.500,00	211.500,00		
7	11550	17/12/2010	POR0713I10BA1411 7	Ulixes scs	La formazione per lo sviluppo	Bitonto	BA	200	6	600	18.000,00	14.400,00	14.400,00	225.900,00		
8	11551	20/12/2010	POR0713I10BA1411 8	Tekno Service srl	Produzione di energia	Polignano	BA	200	15	600	45.000,00	36.000,00	36.000,00	261.900,00		
9	11554	20/12/2010	POR0713I10BA1411 9	Spegea scarl	Perfezionamento della lingua Inglese per operatori del comparto turistico	Bari	BA	200	15	600	45.000,00	36.000,00	36.000,00	297.900,00		
10	11556	2012/2010	POR0713I10BA1411 10	Coop. Kismet srl	Lo spettacolo dei luoghi	Bari	BA	150	15	600	33.750,00	27.000,00	27.000,00	324.900,00		

AMMINISTRAZIONE PROVINCIALE DI BARI
Determinazione del Dirigente Servizio Formazione Professionale e P.I. 21 dicembre 2010, n. 289

"FSE PO Puglia 2007- 2013". Asse II Occupabilità. Scorrimento graduatorie Avvisi pubblici 2010 a seguito Economie di spesa

IL DIRIGENTE DEL SERVIZIO

Vista la Legge Regionale n. 15/2003 recante "riordino della formazione professionale e s.m.i.";

visto il Regolamento Regionale n.5 del 6/04/2009, avente ad oggetto "Modello per gli Organismi Intermedi/Province Sistema di Gestione e Controllo nell'ambito del POR Puglia FSE 2007/2013";

vista la D.G.R. n.1575 del 04/09/2008, avente ad oggetto "POR Puglia FSE 2007/2013: Atto di programmazione per l'attuazione degli interventi di competenza regionale e per il conferimento di funzioni alle Province pugliesi";

vista la D.G.R. n.1994 del 28/10/2008, avente ad oggetto "POR Puglia FSE 2007/2013: Individuazione Organismi Intermedi e approvazione dello Schema di Accordo tra Regione Puglia (AdG) e Province/Organismi Intermedi (O.I.). Inserimento O.I. tra i membri del Comitato di Sorveglianza";

vista la D.G.P n.177 del 01/10/2008 avente ad oggetto ""Presa d'atto D.G.R. n.1575 del 04/09/2008: POR Puglia FSE 2007/2013: Atto di programmazione per l'attuazione degli interventi di competenza regionale e per il conferimento di funzioni alle Province pugliesi"" ratificata dalla D.C.P n.22 del 26/11/2008;

vista la DGP n. 221 del 7 novembre 2008, avente ad oggetto ""Presa d'atto DGR n.1994 del 28/10/08 "Por POR Puglia FSE 2007/2013: Individuazione Organismi Intermedi e approvazione dello Schema di Accordo tra Regione Puglia (AdG) e Province/Organismi Intermedi (O.I.). Inserimento O.I. tra i membri del Comitato di Sorveglianza"";

viste le D.G.P. n.10 del 29/01/2010 e n. 115 del 18/06/2010, avente ad oggetto il "Piano di attuazione delle risorse a valere sul POR PUGLIA FSE 2007-2013 e successiva "Integrazione";

visto che a seguito della approvazione delle graduatorie relative agli avvisi pubblici BA/01/2010, BA/02/2010, BA/06/2010 e BA/12/2010, Asse II - Occupabilità, giusta determine dirigenziali nn. 276/FPF del 20/12/2010, 284/FPF del 21/12/2010, 285/FPF del 21/12/2010 sono residuate le seguenti risorse: Avviso BA/01/2010 euro 49.200,00, Avviso BA/02/2010 euro 36.528,00, Avviso BA/06/2010 euro 60.000,00, Avviso BA/12/2010 euro 93.000,00, per complessivi euro 238.728,00;

ritenuto necessario destinare le predette economie al finanziamento di altri progetti ritenuti finanziabili, nell'ambito del medesimo Asse II - Occupabilità- e non finanziati, scorrendo le graduatorie già approvate con le determine dirigenziali innanzi richiamate, redatte sulla scorta degli esiti dei verbali di valutazione di merito dell'apposito nucleo di valutazione;

considerato che applicando il consolidato criterio in base al quale le risorse disponibili devono essere destinate agli avvisi in cui si sono verificate la maggiori economie e quindi avanzano risorse finanziarie maggiori, facendo scorrere le relative graduatorie, sulla scorta di quanto innanzi riprodotto e del riepilogo delle risorse impegnate, suddivise per asse, avvisi ed azioni, che si allega al presente atto quale parte integrante (All. A) ne consegue che:

1) nell'Avviso BA/12/2010 non è possibile operare lo scorrimento non essendovi progetti finanziabili;
2) nell'Avviso BA/06/2010 la somma a disposizione di euro.238.728,00 è insufficiente a finanziare il primo dei progetti non ammessi a finanziamento, il cui costo è pari ad euro 360.000,00;
3) nell'avviso **BA/01/2010, azione 5** è possibile finanziare interamente il primo dei progetti non ammessi a finanziamento, classificatosi al n.5 della relativa graduatoria, codice progetto n.POR0713II10BA015 3, Soggetto proponente INFIERI con sede in Bari, dell'importo di euro

172.800,00, con un ulteriore residuo di euro 65.928,00;
4) nell'avviso BA/01/2010, azione 2 non è possibile operare lo scorrimento non essendovi progetti finanziabili;
5) nell'Avviso BA/02/2010 azione 2 la somma a disposizione di euro 65.928,00 è insufficiente a finanziare il primo dei progetti non ammessi a finanziamento, il cui costo è pari ad euro 107.000,00, dovendosi altrimenti rendere necessaria una rimodulazione di circa il 37%;
6) nell'Avviso BA/02/2010 azione 3 la somma a disposizione di euro 65.928,00 è insufficiente a finanziare il primo dei progetti non ammessi a finanziamento, il cui costo è pari ad euro 161.929,00, dovendosi altrimenti rendere necessaria una rimodulazione di circa il 60 %
7) nell'avviso **BA/02/2010, azione 1** è possibile finanziare in parte il progetto classificatosi al n. 4, codice n. POR0713II10BA021 20, Soggetto Attuatore A.I.M. 2001 con sede in Alberobello, il cui costo è di euro 89.925,00, e quindi con una minore rimodulazione percentuale pari al 27 %, progetto peraltro ritenuto meritevole dal nucleo di valutazione;

ritenuto, pertanto, per le ragioni di cui innanzi di procedere **allo scorrimento delle seguenti graduatorie:**
1) avviso **BA/01/2010, azione 5,** finanziando interamente il primo dei progetti non ammessi a finanziamento, classificatosi al n.5, codice progetto n.POR0713II10BA015 3, Soggetto proponente INFIERI con sede in Bari, dell'importo di euro 172.800,00, con un ulteriore residuo di euro 65.928,00;
2) avviso **BA/02/2010, azione 1**, finanziando in parte il primo dei progetti non ammessi a finanziamento, classificatosi al n. 4, codice n. POR0713II10BA02120, Soggetto Attuatore A.I.M. 2001 con sede in Alberobello, il cui costo è di euro 89.925,00, previa rimodulazione dello stesso a euro 65.928,00;

Di dare atto che la somma pari a **euro 172.800,00** necessaria a finanziare il progetto cod. n. POR0713II10BA015 3, Soggetto proponente INFIERI con sede in Bari, risulta già sub impegnata in quanto trattasi di economie residuate sul capitolo 12552, intervento 1.02.03.03 del bilancio provinciale 2010, gestione residui 2009 a seguito dell'approvazione delle graduatorie, secondo le seguenti modalità:
- euro 49.200,00 sub impegno n.5524/s.1, giusta D.D. n.276 del 20/12/2010 (Approvazione graduatorie Avviso n.BA/01/2010);
- euro 30.600,00 sub impegno n.5524/s.4, giusta D.D. n.285 del 21/12/2010 (Approvazione graduatorie Avviso n.BA/06/2010);
- euro 93.000,00 sub impegno n.5524/s.5, giusta D.D. n.283 del 21/12/2010 (Approvazione graduatorie Avviso n.BA/12/2010).

Di dare atto, altresì, che la somma pari a **euro 65.928,00**;necessaria a finanziare il progetto cod.n. POR0713II10BA021 20 Soggetto proponente A.I.M. 2001 con sede in Alberobello, risulta già sub impegnata in quanto trattasi di economie residuate sul capitolo 12552, intervento 1.02.03.03 del bilancio provinciale 2010, gestione residui 2009 a seguito dell'approvazione delle graduatorie, secondo le seguenti modalità:
- euro 36.528,00 sub impegno n.5524/s.2, giusta D.D. n.284 del 21/12/2010 (Approvazione graduatorie Avviso n.BA/02/2010);
- euro 29.400,00 sub impegno n.5524/s.4, giusta D.D. n.285 del 21/12/2010 (Approvazione graduatorie Avviso n.BA/06/2010).

vista la legge 241/1990 e s.m.i.;

visto l'art. 107 co.3 lett.d) del D.Lgs. 267/2000.

DETERMINA

Tutto quanto innanzi premesso, che costituisce parte integrante e sostanziale del presente atto,

1) di procedere **allo scorrimento della graduatoria** relativa all'avviso **BA/01/2010, azione 5,** finanziando interamente il primo dei progetti non ammessi a finanziamento, classificatosi al n.5 della relativa graduatoria, codice progetto n.**POR0713II10BA015 3, Soggetto proponente INFIERI dell'importo di euro 172.800,00,** con un ulteriore residuo di euro 65.928,00;

2) di procedere **allo scorrimento della graduatoria** relativa all'avviso **BA/02/2010, azione 1**, finanziando in parte il progetto classificatosi al n. 4, codice **n. POR0713II10BA02120, Soggetto Attuatore A.I.M. 2001 con sede in Alberobello, il cui costo è di euro 89.925,00**, previa rimodulazione dello stesso;

3) di sub impegnare la somma pari a **euro 172.800,00** necessaria a finanziare il progetto cod.n.POR0713II10BA015 3, Soggetto proponente INFIERI con sede in Bari imputandola al capitolo 12552, intervento 1.02.03.03 del bilancio provinciale 2010, gestione residui 2009, secondo le seguenti modalità:
   - euro 49.200,00 sub impegno n.5524/s.1,(D.D. n.276 del 20/12/2010);
   - euro 30.600,00 sub impegno n.5524/s.4,(D.D. n.285 del 21/12/2010);
   - euro 93.000,00 sub impegno n.5524/s.5 (D.D. n.283 del 21/12/2010).

4) di sub impegnare la somma pari a **euro 65.928,00** necessaria a finanziare il progetto cod.n. POR0713II10BA021 20 Soggetto proponente A.I.M. 2001 con sede in Alberobello imputandola al capitolo 12552, intervento 1.02.03.03 del bilancio provinciale 2010, gestione residui 2009, secondo le seguenti modalità:
   - euro 36.528,00 sub impegno n.5524/s.2, (D.D. n.284 del 21/12/2010);
   - euro 29.400,00 sub impegno n.5524/s.4, (D.D. n.285 del 21/12/2010).

5) di pubblicare la presente determinazione, all'Albo Pretorio di questa Amministrazione, sul sito web istituzionale della stessa e sul Bollettino Ufficiale della Regione Puglia;

6) di notificare la presente determinazione unitamente agli allegati all'Autorità di Gestione della Regione Puglia;

7) di dare atto che il presente provvedimento necessita del visto di regolarità contabile in quanto comportante impegno di spesa.

Il Dirigente
Avv. Rosa Dipierro

Allegato A

AVVISO	ASSE	Azione	CAT. DI SPESA	RISORSE stanziate con approvazione Avviso	Totale risorse stanziate	TOTALE ASSEGNATO con graduatoria	RESIDUI per azione	TOTALE RESIDUI
BA/1/2010	II Occupabilità	Azione 1	66	€ 2.268.000,00	€ 4.822.200,00	€ 2.268.000,00	€ -	€ 49.200,00
		Azione 2	66	€ 486.000,00		€ 475.200,00	€ 10.800,00	
		Azione 3	66	€ 405.000,00		€ 405.000,00	€ -	
		Azione 4	67	€ 972.000,00		€ 972.000,00	€ -	
		Azione 5	67	€ 691.200,00		€ 652.800,00	€ 38.400,00	
BA/2/2010	II Occupabilità	Azione 1	66	€ 324.000,00	€ 1.998.000,00	€ 323.936,00	€ 64,00	€ 36.528,00
		Azione 2	66	€ 540.000,00		€ 521.536,00	€ 18.464,00	
		Azione 3	69	€ 1.134.000,00		€ 1.116.000,00	€ 18.000,00	
BA/3/2010	I Adattabilità	Azione 1	62	€ 135.000,00	€ 654.750,00	€ 27.000,00	€ 108.000,00	€ 519.750,00
		Azione 2		€ 216.000,00		€ -	€ 216.000,00	
		Azione 3		€ 168.750,00		€ 54.000,00	€ 114.750,00	
		Azione 4		€ 135.000,00		€ 54.000,00	€ 81.000,00	
BA/4/2010	I Adattabilità	Azione 1	64	€ 522.450,00	€ 954.450,00	€ 520.949,99	€ 1.500,01	€ 2.126,45
		Azione 2		€ 432.000,00		€ 431.373,56	€ 626,44	
BA/5/2010	II Occupabilità	Azione 1	66	€ 171.000,00	€ 670.500,00	€ 54.000,00	€ 117.000,00	€ -
		Azione 2	66	€ 171.000,00		€ 382.500,00	€ 211.500,00	
		Azione 3	66	€ 171.000,00		€ 63.000,00	€ 108.000,00	
		Azione 4	69	€ 157.500,00		€ 171.000,00	€ 13.500,00	
BA/6/2010	II Occupabilità		68	€ 1.080.000,00	€ 1.080.000,00	€ 1.020.000,00	€ 60.000,00	€ 60.000,00
BA/7/2010	IV Capitale Umano		73	€ 607.500,00	€ 607.500,00	€ 607.457,00	€ 43,00	€ 43,00
BA/8/2010	IV Capitale Umano	Azione A1	73	€ 200.000,00	€ 632.300,00	€ 500.590,00	€ 131.710,00	€ 131.710,00
		Azione A2		€ 342.300,00				
		Azione A3		€ 90.000,00				
		Azione B		€ 15.000,00	€ 15.000,00	€ -	€ 15.000,00	€ 15.000,00
		Azione C		€ 15.000,00	€ 15.000,00	€ -	€ 15.000,00	€ 15.000,00
BA/9/2010	IV Capitale Umano		73	€ 5.670.000,00	€ 5.670.000,00	€ 5.601.306,00	€ 68.694,00	€ 68.694,00
BA/10/2010	IV Capitale Umano	Azione 1	73	€ 18.750,00	€ 110.100,00	€ 18.750,00	€ -	€ 800,00
		Azione 2		€ 15.750,00		€ 15.750,00	€ -	
		Azione 3		€ 75.600,00		€ 74.800,00	€ 800,00	
BA/11/2010	IV Capitale Umano		73	€ 54.000,00	€ 54.000,00	€ 50.400,00	€ 3.600,00	€ 3.600,00
BA/12/2010	II Occupabilità		69	€ 123.000,00	€ 123.000,00	€ 30.000,00	€ 93.000,00	€ 93.000,00
BA/13/2010	I Adattabilità IV Capitale Umano	Azione 1	62	€ 42.000,00	€ 116.000,00	€ 9.600,00	€ 32.400,00	€ 32.400,00
		Azione 2	62	€ 44.000,00		€ -	€ 44.000,00	€ 44.000,00
		Azione 3	73	€ 30.000,00		€ -	€ 30.000,00	€ 30.000,00
BA/14/2010	I Adattabilità		62	€ 519.750,00	€ 519.750,00	€ 324.900,00	€ 194.850,00	€ 194.850,00

N.B.Assegnati con Approvazione Avviso BA/14/2010

RIEPILOGO ECONOMIE DI SPESA

I Adattabilità	**€**	**273.376,45**
II Occupabilità	**€**	**238.728,00**
IV Capitale Umano	**€**	**264.847,00**
	€	**776.951,45**

AMMINISTRAZIONE PROVINCIALE DI BARI
Determinazione del Dirigente Servizio Formazione Professionale e P.I. 27 dicembre 2010, n. 290

"FSE PO Puglia 2007-2013". Asse Capitale Umano - Scorrimento graduatorie Avvisi pubblici 2010 a seguito economie di spesa.

IL DIRIGENTE DEL SERVIZIO

Vista la Legge Regionale n. 15/2003 recante "riordino della formazione professionale e s.m.i.";

visto il Regolamento Regionale n.5 del 6/04/2009, avente ad oggetto "Modello per gli Organismi Intermedi/Province Sistema di Gestione e Controllo nell'ambito del POR Puglia FSE 2007/2013";

vista la D.G.R. n.1575 del 04/09/2008, avente ad oggetto "POR Puglia FSE 2007/2013: Atto di programmazione per l'attuazione degli interventi di competenza regionale e per il conferimento di funzioni alle Province pugliesi";

vista la D.G.R. n.1994 del 28/10/2008, avente ad oggetto "POR Puglia FSE 2007/2013: Individuazione Organismi Intermedi e approvazione dello Schema di Accordo tra Regione Puglia (AdG) e Province/Organismi Intermedi (O.I.). Inserimento O.I. tra i membri del Comitato di Sorveglianza";

vista la D.G.P n.177 del 01/10/2008 avente ad oggetto ""Presa d'atto D.G.R. n.1575 del 04/09/2008: POR Puglia FSE 2007/2013: Atto di programmazione per l'attuazione degli interventi di competenza regionale e per il conferimento di funzioni alle Province pugliesi"" ratificata dalla D.C.P n.22 del 26/11/2008;

vista la DGP n. 221 del 7 novembre 2008, avente ad oggetto ""Presa d'atto DGR n.1994 del 28/10/08 "Por POR Puglia FSE 2007/2013: Individuazione Organismi Intermedi e approvazione dello Schema di Accordo tra Regione Puglia (AdG) e Province/Organismi Intermedi (O.I.). Inserimento O.I. tra i membri del Comitato di Sorveglianza"";

viste le D.G.P. n.10 del 29/01/2010 e n. 115 del 18/06/2010, avente ad oggetto il "Piano di attuazione delle risorse a valere sul POR PUGLIA FSE 2007-2013 e successiva "Integrazione";

visto che a seguito della approvazione delle graduatorie relative agli avvisi pubblici BA/07/2010, BA/08/2010, BA/09/2010, BA/10/2010, BA/11/2010 BA/13/2010 Azione 2 e Azione 3, Asse IV - Capitale Umano, giusta determine dirigenziali nn. 278/FPF del 20/12/2010, 280/FPF del 20/12/2010, 281/FPF del 20/12/2010, 286/FPF del 21/12/2010 282/FPF del 20/12/2010 e 287/FPF del 21/12/2010 sono residuate le seguenti risorse: Avviso BA/07/2010 euro 43,00, Avviso BA/08/2010 euro 161.710,00, Avviso BA/09/2010 euro 68.694,00, Avviso BA/10/2010 euro 800,00, Avviso BA/11/2010 euro 3.600,00, Avviso BA/13/2010 Azione 2 Azione 3 euro 30.000,00 per complessivi euro 264.847,00;

ritenuto necessario destinare le predette economie al finanziamento di altri progetti ritenuti finanziabili, nell'ambito del medesimo Asse IV - Capitale Umano - e non finanziati, scorrendo le graduatorie già approvate con le determine dirigenziali innanzi richiamate, redatte sulla scorta degli esiti dei verbali di valutazione di merito dell'apposito nucleo di valutazione;

considerato che applicando il consolidato criterio in base al quale le risorse disponibili devono essere destinate agli avvisi in cui si sono verificate la maggiori economie e quindi avanzano risorse finanziarie maggiori, facendo scorrere le relative graduatorie, sulla scorta di quanto innanzi riprodotto e del riepilogo delle risorse impegnate, suddivise per asse, avvisi ed azioni, che si allega al presente atto quale parte integrante (All.A) ne consegue che:

1) nell'Avviso BA/08/2010 non è possibile operare lo scorrimento non essendovi progetti finanziabili;
2) nell'Avviso BA/09/2010 con la somma a disposizione di euro 264.847,00 è possibile finanziare in parte uno dei progetti classificatisi ex equo nella relativa graduatoria, avendo riportato il medesimo punteggio, e specificamente al n. 19, codice n. POR0713IV10BA9 14, Soggetto

Attuatore Centro Studi Levante con sede in Molfetta, il cui costo è di euro 324.000,00 e al n. 20, codice n. POR0713IV10BA9 21, Soggetto Attuatore I.R.S.E.A. Istituto di Ricerca e Formazione, con sede in Bisceglie, il cui costo è di euro 321.840,00, previa rimodulazione dei rispettivi piani finanziari nella misura di circa il 18 % ed a seguito di sorteggio;

ritenuto, pertanto, per le ragioni di cui innanzi di procedere **allo scorrimento della graduatoria relativa all'Avviso BA/09/2010,** finanziando in parte uno dei progetti classificatisi ex equo, avendo riportato il medesimo punteggio, e specificamente al n. 19, codice n. POR0713IV10BA9 14, Soggetto Attuatore Centro Studi Levante con sede in Molfetta, il cui costo è di euro 324.000,00 e al n. 20, codice n. POR0713IV10BA9 21, Soggetto Attuatore I.R.S.E.A. Istituto di Ricerca e Formazione, con sede in Bisceglie, il cui costo è di euro 321.840,00, previa rimodulazione dei rispettivi piani finanziari nella misura di circa il 18 % ed a seguito di sorteggio;

Di dare atto che la somma pari a **euro 264.847,00** necessaria a finanziare parzialmente uno dei progetti cod. n. POR0713IV10BA9 14, Soggetto Attuatore Centro Studi Levante con sede in Molfetta, cod. n. POR0713IV10BA9 21, Soggetto Attuatore I.R.S.E.A. Istituto di Ricerca e Formazione, con sede in Bisceglie, risulta già sub impegnata in quanto trattasi di economie residuate sul capitolo 12553, intervento 1.02.03.03 del bilancio provinciale 2010, gestione residui 2009 a seguito dell'approvazione delle graduatorie, secondo le seguenti modalità:

- euro 68.694,00 sub impegno n.5525/s.3, giusta D.D. n.281 del 20/12/2010 (Approvazione graduatorie Avviso n.BA/09/2010);
- euro 43,00 sub impegno n.5525/s.2, giusta D.D. n.278 del 20/12/2010 (Approvazione graduatorie Avviso n.BA/07/2010);
- euro 161.710,00 sub impegno n.5525/s.4, giusta D.D. n.280 del 20/12/2010 (Approvazione graduatorie Avviso n.BA/08/2010);
- euro 800,00 sub impegno n.5525/s.1, giusta D.D. n.286 del 21/12/2010 (Approvazione graduatorie Avviso n.BA/10/2010);
- euro 3.600,00 sub impegno n.5525/s.6, giusta D.D. n.282 del 21/12/2010 (Approvazione graduatorie Avviso n.BA/11/2010);
- euro 30.000,00 sub impegno n.5525/s.5, giusta D.D. n.287 del 21/12/2010 (Approvazione graduatorie Avviso n.BA/13/2010);

vista la legge 241/1990 e s.m.i.;

visto l'art. 107 co.3 lett.d) del D.Lgs. 267/2000.

DETERMINA

Tutto quanto innanzi premesso, che costituisce parte integrante e sostanziale del presente atto:

1) di procedere **allo scorrimento della graduatoria** relativa all'avviso **BA/09/2010,** finanziando in parte uno dei progetti classificatisi ex equo, avendo riportato il medesimo punteggio, e specificamente al n. 19, codice n. POR0713IV10BA9 14, Soggetto Attuatore Centro Studi Levante con sede in Molfetta, il cui costo è di euro 324.000,00 e al n. 20, codice n. POR0713IV10BA9 21, Soggetto Attuatore I.R.S.E.A. Istituto di Ricerca e Formazione, con sede in Bisceglie, il cui costo è di euro 321.840,00, previa rimodulazione dei rispettivi piani finanziari nella misura di circa il 18 % ed a seguito di sorteggio;

2) di sub impegnare la somma pari a **euro 264.847,00** necessaria a finanziare parzialmente uno dei progetti: cod. n. POR0713IV10BA9 14, Soggetto Attuatore Centro Studi Levante con sede in Molfetta, cod. n. POR0713IV10BA9 21, Soggetto Attuatore I.R.S.E.A. Istituto di Ricerca e Formazione, con sede in Bisceglie, imputandola al capitolo 12553, intervento 1.02.03.03 del bilancio provinciale 2010, gestione residui 2009, secondo le seguenti modalità:
   - euro 68.694,00 sub impegno n.5525/s.3, (D.D. n.281 del 20/12/2010);
   - euro 43,00 sub impegno n.5525/s.2, (D.D. n.278 del 20/12/2010);
   - euro 161.710,00 sub impegno n.5525/s.4, (D.D. n.280 del 20/12/2010);
   - euro 800,00 sub impegno n.5525/s.1, (D.D. n.286 del 21/12/2010);

- euro 3.600,00 sub impegno n.5525/s.6, (D.D. n.282 del 21/12/2010);
- euro 30.000,00 sub impegno n.5525/s.5, (D.D. n.287 del 21/12/2010);

3) di pubblicare la presente determinazione, all'Albo Pretorio di questa Amministrazione, sul sito web istituzionale della stessa e sul Bollettino Ufficiale della Regione Puglia;

4) di notificare la presente determinazione unitamente agli allegati all'Autorità di Gestione della Regione Puglia;

5) di dare atto che il presente provvedimento necessita del visto di regolarità contabile in quanto comportante impegno di spesa.

Il Dirigente
Avv. Rosa Dipierro

Allegato A

AVVISO	ASSE	Azione	CAT. DI SPESA	RISORSE stanziate con approvazione Avviso	Totale risorse stanziate	TOTALE ASSEGNATO con graduatoria	RESIDUI per azione	TOTALE RESIDUI
BA/1/2010	II Occupabilità	Azione 1	66	€ 2.268.000,00	€ 4.822.200,00	€ 2.268.000,00	€ -	€ 49.200,00
		Azione 2	66	€ 486.000,00		€ 475.200,00	€ 10.800,00	
		Azione 3	66	€ 405.000,00		€ 405.000,00	€ -	
		Azione 4	67	€ 972.000,00		€ 972.000,00	€ -	
		Azione 5	67	€ 691.200,00		€ 652.800,00	€ 38.400,00	
BA/2/2010	II Occupabilità	Azione 1	66	€ 324.000,00	€ 1.998.000,00	€ 323.936,00	€ 64,00	€ 36.528,00
		Azione 2	66	€ 540.000,00		€ 521.536,00	€ 18.464,00	
		Azione 3	69	€ 1.134.000,00		€ 1.116.000,00	€ 18.000,00	
BA/3/2010	I Adattabilità	Azione 1	62	€ 135.000,00	€ 654.750,00	€ 27.000,00	€ 108.000,00	€ 519.750,00
		Azione 2		€ 216.000,00		€ -	€ 216.000,00	
		Azione 3		€ 168.750,00		€ 54.000,00	€ 114.750,00	
		Azione 4		€ 135.000,00		€ 54.000,00	€ 81.000,00	
BA/4/2010	I Adattabilità	Azione 1	64	€ 522.450,00	€ 954.450,00	€ 520.949,99	€ 1.500,01	€ 2.126,45
		Azione 2		€ 432.000,00		€ 431.373,56	€ 626,44	
BA/5/2010	II Occupabilità	Azione 1	66	€ 171.000,00	€ 670.500,00	€ 54.000,00	€ 117.000,00	€ -
		Azione 2	66	€ 171.000,00		€ 382.500,00	€ 211.500,00	
		Azione 3	66	€ 171.000,00		€ 63.000,00	€ 108.000,00	
		Azione 4	69	€ 157.500,00		€ 171.000,00	€ 13.500,00	
BA/6/2010	II Occupabilità		68	€ 1.080.000,00	€ 1.080.000,00	€ 1.020.000,00	€ 60.000,00	€ 60.000,00
BA/7/2010	IV Capitale Umano		73	€ 607.500,00	€ 607.500,00	€ 607.457,00	€ 43,00	€ 43,00
BA/8/2010	IV Capitale Umano	Azione A1	73	€ 200.000,00	€ 632.300,00	€ 500.590,00	€ 131.710,00	€ 131.710,00
		Azione A2		€ 342.300,00				
		Azione A3		€ 90.000,00				
		Azione B		€ 15.000,00	€ 15.000,00	€ -	€ 15.000,00	€ 15.000,00
		Azione C		€ 15.000,00	€ 15.000,00	€ -	€ 15.000,00	€ 15.000,00
BA/9/2010	IV Capitale Umano		73	€ 5.670.000,00	€ 5.670.000,00	€ 5.601.306,00	€ 68.694,00	€ 68.694,00
BA/10/2010	IV Capitale Umano	Azione 1	73	€ 18.750,00	€ 110.100,00	€ 18.750,00	€ -	€ 800,00
		Azione 2		€ 15.750,00		€ 15.750,00	€ -	
		Azione 3		€ 75.600,00		€ 74.800,00	€ 800,00	
BA/11/2010	IV Capitale Umano		73	€ 54.000,00	€ 54.000,00	€ 50.400,00	€ 3.600,00	€ 3.600,00
BA/12/2010	II Occupabilità		69	€ 123.000,00	€ 123.000,00	€ 30.000,00	€ 93.000,00	€ 93.000,00
BA/13/2010	I Adattabilità IV Capitale Umano	Azione 1	62	€ 42.000,00	€ 116.000,00	€ 9.600,00	€ 32.400,00	€ 32.400,00
		Azione 2	62	€ 44.000,00		€ -	€ 44.000,00	€ 44.000,00
		Azione 3	73	€ 30.000,00		€ -	€ 30.000,00	€ 30.000,00
BA/14/2010	I Adattabilità		62	€ 519.750,00	€ 519.750,00	€ 324.900,00	€ 194.850,00	€ 194.850,00

N.B.Assegnati con Approvazione Avviso BA/14/2010

RIEPILOGO ECONOMIE DI SPESA

I Adattabilità	**€**	**273.376,45**
II Occupabilità	**€**	**238.728,00**
IV Capitale Umano	**€**	**264.847,00**
	€	**776.951,45**

AMMINISTRAZIONE PROVINCIALE DI BARI
Determinazione del Dirigente Servizio Formazione Professionale e P.I. 27 dicembre 2010, n. 291

"FSE PO Puglia 2007-2013". Asse I ADATTABILITA'- Scorrimento graduatorie Avvisi pubblici 2010 a seguito economie di spesa.

IL DIRIGENTE DEL SERVIZIO

Vista la Legge Regionale n. 15/2003 recante "riordino della formazione professionale e s.m.i.";

visto il Regolamento Regionale n.5 del 6/04/2009, avente ad oggetto "Modello per gli Organismi Intermedi/Province Sistema di Gestione e Controllo nell'ambito del POR Puglia FSE 2007/2013";

vista la D.G.R. n.1575 del 04/09/2008, avente ad oggetto "POR Puglia FSE 2007/2013: Atto di programmazione per l'attuazione degli interventi di competenza regionale e per il conferimento di funzioni alle Province pugliesi";

vista la D.G.R. n.1994 del 28/10/2008, avente ad oggetto "POR Puglia FSE 2007/2013: Individuazione Organismi Intermedi e approvazione dello Schema di Accordo tra Regione Puglia (AdG) e Province/Organismi Intermedi (O.I.). Inserimento O.I. tra i membri del Comitato di Sorveglianza";

vista la D.G.P n.177 del 01/10/2008 avente ad oggetto ""Presa d'atto D.G.R. n.1575 del 04/09/2008: POR Puglia FSE 2007/2013: Atto di programmazione per l'attuazione degli interventi di competenza regionale e per il conferimento di funzioni alle Province pugliesi"" ratificata dalla D.C.P n.22 del 26/11/2008;

vista la DGP n. 221 del 7 novembre 2008, avente ad oggetto ""Presa d'atto DGR n.1994 del 28/10/08 "Por POR Puglia FSE 2007/2013: Individuazione Organismi Intermedi e approvazione dello Schema di Accordo tra Regione Puglia (AdG) e Province/Organismi Intermedi (O.I.). Inserimento O.I. tra i membri del Comitato di Sorveglianza"";

viste le D.G.P. n.10 del 29/01/2010 e n. 115 del 18/06/2010, avente ad oggetto il "Piano di attuazione delle risorse a valere sul POR PUGLIA FSE 2007-2013 e successiva "Integrazione";

visto che a seguito della approvazione delle graduatorie relative agli avvisi pubblici BA/04/2010, BA/13/2010 Azione 1, BA/14/2010, Asse I - Adattabilità, giusta determine dirigenziali nn. 277/FPF del 20/12/2010, 287/FPF del 21/12/2010, 288/FPF del 21/12/2010, sono residuate le seguenti risorse: Avviso BA/04/2010 euro 2.126,44, Avviso BA/13/2010 Azione 1 euro 76.400,00, Avviso BA/14/2010 euro 194.850,00 per complessivi euro 273.376,44;

ritenuto necessario destinare le predette economie al finanziamento di altri progetti ritenuti finanziabili, nell'ambito del medesimo Asse I - Adattabilità - e non finanziati, scorrendo le graduatorie già approvate con le determine dirigenziali innanzi richiamate, redatte sulla scorta degli esiti dei verbali di valutazione di merito dell'apposito nucleo di valutazione;

considerato che applicando il consolidato criterio in base al quale le risorse disponibili devono essere destinate agli avvisi in cui si sono verificate la maggiori economie e quindi avanzano risorse finanziarie maggiori, facendo scorrere le relative graduatorie, sulla scorta di quanto innanzi riprodotto e del riepilogo delle risorse impegnate, suddivise per asse, avvisi ed azioni, che si allega al presente atto quale parte integrante (All.A) ne consegue che:

1) nell'Avviso BA/14/2010 non è possibile operare lo scorrimento non essendovi progetti finanziabili;
2) nell'Avviso BA/13/2010 Azione 1 non è possibile operare lo scorrimento non essendovi progetti finanziabili;
3) nell'Avviso BA/04/2010 azione 1 con la somma a disposizione di euro 273.376,44 è possibile finanziare integralmente i progetti classificatisi dal n. 31 al n. 44 della relativa graduatoria, nonché parzialmente previa rimodulazione quello classificatosi al n. 45, così come riprodotti nella tabella che si allega al presente atto quale parte integrante (All. B)

ritenuto, pertanto, per le ragioni di cui innanzi di procedere **allo scorrimento della graduatoria relativa all'Avviso BA/04/2010,** finanziando integralmente i progetti classificatisi dal n. 31 al n. 44 della relativa graduatoria, nonché parzialmente previa rimodulazione quello classificatosi al n. 45, così come riprodotti nella tabella che si allega al presente atto quale parte integrante (All. B)

Di dare atto che la somma pari a **euro 273.376,44** necessaria a finanziare progetti classificatisi dal n. 31 al n. 44 della relativa graduatoria, nonché parzialmente previa rimodulazione quello classificatosi al n. 45, così come riprodotti nella tabella che si allega al presente atto quale parte integrante (All. B), risulta già sub impegnata in quanto trattasi di economie residuate sul capitolo 12551, intervento 1.02.03.03 del bilancio provinciale 2010, gestione residui 2009 a seguito dell'approvazione delle graduatorie, secondo le seguenti modalità:

- euro 194.850,00 sub impegno n.5523/s.4, giusta D.D. n.288 del 21/12/2010 (Approvazione graduatorie Avviso n.BA/14/2010);
- euro 76.400,00 sub impegno n.5523/s.3, giusta D.D. n.287 del 21/12/2010 (Approvazione graduatorie Avviso n.BA/13/2010);
- euro 2.126,45 sub impegno n.5523/s.2, giusta D.D. n.277 del 20/12/2010 (Approvazione graduatorie Avviso n.BA/04/2010).

vista la legge 241/1990 e s.m.i.;

visto l'art. 107 co.3 lett.d) del D.Lgs. 267/2000.

DETERMINA

Tutto quanto innanzi premesso, che costituisce parte integrante e sostanziale del presente atto,

1) di procedere **allo scorrimento della graduatoria** relativa all'avviso **BA/04/2010,** finanziando integralmente i progetti classificatisi dal n. 31 al n. 44 della relativa graduatoria, nonché parzialmente previa rimodulazione quello classificatosi al n. 45, così come riprodotti nella tabella che si allega al presente atto quale parte integrante (All. B)

2) di sub impegnare la somma pari a **euro 273.376,44** necessaria a finanziare progetti classificatisi dal n. 31 al n. 44 della relativa graduatoria, nonché parzialmente previa rimodulazione quello classificatosi al n. 45, così come riprodotti nella tabella che si allega al presente atto quale parte integrante (All. B), imputandola al capitolo 12551, intervento 1.02.03.03 del bilancio provinciale 2010, gestione residui 2009 a seguito dell'approvazione delle graduatorie, secondo le seguenti modalità:
   - euro194.850,00 sub impegno n.5523/s.4, (D.D. n.288 del 21/12/2010);
   - euro76.400,00 sub impegno n.5523/s.3, (D.D. n.287 del 21/12/2010);
   - euro2.126,45 sub impegno n.5523/s.2, (D.D. n.277 del 20/12/2010).

3) di pubblicare la presente determinazione, all'Albo Pretorio di questa Amministrazione, sul sito web istituzionale della stessa e sul Bollettino Ufficiale della Regione Puglia;

4) di notificare la presente determinazione unitamente agli allegati all'Autorità di Gestione della Regione Puglia;

5) di dare atto che il presente provvedimento necessita del visto di regolarità contabile in quanto comportante impegno di spesa.

Il Dirigente
Avv. Rosa Dipierro

Allegato A

AVVISO	ASSE	Azione	CAT. DI SPESA	RISORSE stanziate con approvazione Avviso	Totale risorse stanziate	TOTALE ASSEGNATO con graduatoria	RESIDUI per azione	TOTALE RESIDUI
BA/1/2010	II Occupabilità	Azione 1	66	€ 2.268.000,00	€ 4.822.200,00	€ 2.268.000,00	€ -	€ 49.200,00
		Azione 2	66	€ 486.000,00		€ 475.200,00	€ 10.800,00	
		Azione 3	66	€ 405.000,00		€ 405.000,00	€ -	
		Azione 4	67	€ 972.000,00		€ 972.000,00	€ -	
		Azione 5	67	€ 691.200,00		€ 652.800,00	€ 38.400,00	
BA/2/2010	II Occupabilità	Azione 1	66	€ 324.000,00	€ 1.998.000,00	€ 323.936,00	€ 64,00	€ 36.528,00
		Azione 2	66	€ 540.000,00		€ 521.536,00	€ 18.464,00	
		Azione 3	69	€ 1.134.000,00		€ 1.116.000,00	€ 18.000,00	
BA/3/2010	I Adattabilità	Azione 1	62	€ 135.000,00	€ 654.750,00	€ 27.000,00	€ 108.000,00	€ 519.750,00
		Azione 2		€ 216.000,00		€ -	€ 216.000,00	
		Azione 3		€ 168.750,00		€ 54.000,00	€ 114.750,00	
		Azione 4		€ 135.000,00		€ 54.000,00	€ 81.000,00	
BA/4/2010	I Adattabilità	Azione 1	64	€ 522.450,00	€ 954.450,00	€ 520.949,99	€ 1.500,01	€ 2.126,45
		Azione 2		€ 432.000,00		€ 431.373,56	€ 626,44	
BA/5/2010	II Occupabilità	Azione 1	66	€ 171.000,00	€ 670.500,00	€ 54.000,00	€ 117.000,00	€ -
		Azione 2	66	€ 171.000,00		€ 382.500,00	€ 211.500,00	
		Azione 3	66	€ 171.000,00		€ 63.000,00	€ 108.000,00	
		Azione 4	69	€ 157.500,00		€ 171.000,00	€ 13.500,00	
BA/6/2010	II Occupabilità		68	€ 1.080.000,00	€ 1.080.000,00	€ 1.020.000,00	€ 60.000,00	€ 60.000,00
BA/7/2010	IV Capitale Umano		73	€ 607.500,00	€ 607.500,00	€ 607.457,00	€ 43,00	€ 43,00
BA/8/2010	IV Capitale Umano	Azione A1	73	€ 200.000,00	€ 632.300,00	€ 500.590,00	€ 131.710,00	€ 131.710,00
		Azione A2		€ 342.300,00				
		Azione A3		€ 90.000,00				
		Azione B		€ 15.000,00	€ 15.000,00	€ -	€ 15.000,00	€ 15.000,00
		Azione C		€ 15.000,00	€ 15.000,00	€ -	€ 15.000,00	€ 15.000,00
BA/9/2010	IV Capitale Umano		73	€ 5.670.000,00	€ 5.670.000,00	€ 5.601.306,00	€ 68.694,00	€ 68.694,00
BA/10/2010	IV Capitale Umano	Azione 1	73	€ 18.750,00	€ 110.100,00	€ 18.750,00	€ -	€ 800,00
		Azione 2		€ 15.750,00		€ 15.750,00	€ -	
		Azione 3		€ 75.600,00		€ 74.800,00	€ 800,00	
BA/11/2010	IV Capitale Umano		73	€ 54.000,00	€ 54.000,00	€ 50.400,00	€ 3.600,00	€ 3.600,00
BA/12/2010	II Occupabilità		69	€ 123.000,00	€ 123.000,00	€ 30.000,00	€ 93.000,00	€ 93.000,00
BA/13/2010	I Adattabilità IV Capitale Umano	Azione 1	62	€ 42.000,00	€ 116.000,00	€ 9.600,00	€ 32.400,00	€ 32.400,00
		Azione 2	62	€ 44.000,00		€ -	€ 44.000,00	€ 44.000,00
		Azione 3	73	€ 30.000,00		€ -	€ 30.000,00	€ 30.000,00
BA/14/2010	I Adattabilità		62	€ 519.750,00	€ 519.750,00	€ 324.900,00	€ 194.850,00	€ 194.850,00

N.B.Assegnati con Approvazione Avviso BA/14/2010

RIEPILOGO ECONOMIE DI SPESA

I Adattabilità	**€ 273.376,45**
II Occupabilità	**€ 238.728,00**
IV Capitale Umano	**€ 264.847,00**
	€ 776.951,45

ALLEGATO B

P.O. PUGLIA - F.S.E. 2007/2013 ASSE I - ADATTABILITA' - AVVISO N. 4/2010 - "Formazione e servizi alle imprese" -AZIONE 1

N.	Protocollo	Codice progetto	Soggetto proponente	Denominazione progetto	Sede di svolgimento	Provincia	Numero ore corso	Numero destinatari totale corso	Contributo pubblico (euro)	Motivi di esclusione	Punteggio totale	Risorse disponibili 522.450,00 euro
31	8245	POR0713I10BA041 92	CASAMANIA	Interventi per un nuovo posizionamento strategico	S.SPIRITO-BARI	BA	384	3	€ 19.200,00		770	€ 540.149,99
32	8090	POR0713I10BA041 61	DOS SRL	Do.Mus	BARI	BA	384	6	€ 18.918,53		765	€ 559.068,52
33	8312	POR0713I10BA041 99	MSA	Dal performance measurament al perfomance management	BARI	BA	162	6	€ 19.350,00		765	€ 578.418,52
34	7949	POR0713I10BA041 42	VET SRL	International training	MODUGNO	BA	60	8	€ 19.350,00		760	€ 597.768,52
35	7822	POR0713I10BA041 5	CHARLY-MIKE SRL	Incoming est europeo	ALBEROBELLO	BA	456	3	€ 19.000,00		760	€ 616.768,52
36	8174	POR0713I10BA041 79	NEWTON DI LORUSSO.....	Mercati esteri Newtion	MONOPOLI	BA	456	3	€ 19.000,00		760	€ 635.768,52
37	7750	POR0713I10BA041 4	PAVIMARO di BAVARO VITTORIA	Progetto OHSAS	MOLFETTA	BA	456	12	€ 19.000,00		740	€ 654.768,52
38	8089	POR0713I10BA041 60	ECSA SRL	New ECSA Project	MODUGNO	BA	414	4	€ 19.252,80		730	€ 674.021,32
39	7830	POR0713I10BA041 9	PRECISION SRL	Analisi ed organizzazione dei processi aziendali	BARI	BA	930	5	€ 18.000,00		720	€ 692.021,32
40	7842	POR0713I10BA041 12	INDUSTRIE FRACCHIOLLA SRL	Analisi, controllo e reporting dei dati aziendali	Adelfia	BA	1044	6	€ 18.000,00		720	€ 710.021,32
41	7843	POR0713I10BA041 13	SANSEVERINO SRL	Governare la complessità	BARI	BA	816	4	€ 18.000,00		720	€ 728.021,32
42	7845	POR0713I10BA041 15	COTIN SPOSA DI GREGORIO PICCARRETA	Diagnosi e sviluppo delle performance aziendali	BARI	BA	816	4	€ 18.000,00		720	€ 746.021,32
43	7860	POR0713I10BA041 20	PATRUNO & C IMBALLAGGI SAS Mallardi F.sco	Strumenti e soluzioni per il vantaggio competitivo	BARI	BA	816	4	€ 18.000,00		720	€ 764.021,32
44	7907	POR0713I10BA041 31	PROFORMA SRL	Crescere in tempo di crisi	BARI	BA	250	4	€ 14.804,57		720	€ 778.825,89
45	8134	POR0713I10BA041 72	NEW EUROART	Plan,analyze & report -Innovation in controlling	ALTAMURA	BA	330	7	€ 17.500,00		720	€ 796.325,89

AMMINISTRAZIONE PROVINCIALE DI FOGGIA

Determinazione del Responsabile Settore Formazione Professionale 22 dicembre 2010, n. 4088

Approvazione graduatoria dei progetti di cui all'avviso FG/01/2010, rientrante nei programmi cofinanziati dal FSE per la realizzazione dei piani di attuazione delle attività del POR PUGLIA FSE 2007-2013 delegate alla Provincia di Foggia.

IL RESPONSABILE DEL SETTORE

Premesso che:

- con determinazione dirigenziale n 2455 del 23 luglio 2010 è stato approvato l'Avviso Pubblico FG/01/2010 P.O. PUGLIA 2007 - 2013 FSE 2007IT051PO005 approvato con Decisione C(2007)5767 del 21/11/2007 ASSE II - Occupabilità: "Interventi di riqualificazione per over 45";
- con ordinanza dirigenziale n. 01/2009 del 24/09/2009 il Dirigente del Settore ha provveduto ad assegnare ai propri dipendenti avv. Angelo Lupo e Rag. Pietro Mascia le funzioni relative alle attività di verifica, monitoraggio e controllo del FSE, di cui alla deliberazione n.147 del 17 marzo 2009;
- gli stessi dipendenti sono stati incaricati con nota n. 46239 del 21 settembre 2010 di procedere alla fase di ammissibilità propedeutica alla valutazione dei progetti di cui agli Avvisi FG/01/2010, FG/02/2010 FG/03/2010 FG/04/2010 FG/05/2010 e FG/06/2010;
- con determinazione dirigenziale n. 3282 del 08/10/2010 si è proceduto alla costituzione del Nucleo di Valutazione dei progetti di che trattasi;
- entro i termini di scadenza del bando in questione sono pervenute le domande presentate dai seguenti enti:
  1. INFORP;
  2. CNIPA PUGLIA;
  3. Associazione Monte Celano;
  4. IRAPL;
  5. CNOS-FAP;
  6. IRSEF;
  7. Consorzio CONSAI Scarl;
  8. EPCPEP-CONFAP;
  9. IRSEA;
  10. EFAP;
  11. IRFIP;
  12. EnAIP - Puglia;
  13. CRESCO;
  14. ITCA/FAP ONLUS;
  15. ENAC Puglia;
  16. IFOP;
  17. Associazione SERI;
  18. AFORIS -Impresa sociale;
  19. SMILE Puglia;
  20. CELIPS;
  21. ITCS "A. Fraccacreta";
  22. CON-FORM;
  23. UNIVERSUS CSEI;
  24. Redmond Api Form;
  25. Formedil Foggia.

- le risultanze della fase di ammissibilità formale, prodotte dalla commissione in data 24 settembre 2010 ed allegate al presente atto sotto la lettera "A", sono state trasmesse al Nucleo di Valutazione per la successiva fase di ammissibilità al finanziamento;

Visto che in data 06 novembre 2010 il Nucleo di Valutazione ha rimesso all'Ufficio le risultanze della valutazione di merito dei progetti presentati dai citati enti nonché ogni osservazione utile sulle aree: analisi, progettazione, valutazione, coordinamento orientamento, promozione, sistema qualità - in conformità a quanto disposto dalla Regione Puglia in materia di accreditamento (DGR n. 281/04);

Atteso che, a conclusione della valutazione di merito n. 26 progetti sono risultati idonei, e quindi finanziabili, avendo conseguito un punteggio uguale o superiore alla soglia minima di 600 punti così come stabilito alla lettera I) dell'Avviso;

Considerato che ai sensi della lettera F) dell'Avviso "La Provincia di Foggia si riserva la facoltà, in presenza di un numero cospicuo di progetti ammessi ma non finanziabili per indisponibilità di risorse, di valutare l'opportunità di integrare il presente avviso con ulteriori risorse finanziarie, effettuati i dovuti adempimenti in ordine alla variazione dei piani di attuazione del PO Puglia FSE 2007/2013.";

Visto che con delibera n. 307 del 25/11/2009 la Giunta Provinciale ha rimodulato il Piano di attuazione della formazione per il triennio 2008/2010 incrementando le somme finanziate con l'Avviso FG/01/2010 da euro 405.000,00ad euro 540.000,00;

Constatato che n. 4 progetti, dei n. 26 valutati e risultati idonei, trovano capienza nelle risorse disponibili;

Atteso che:
- "L'amministrazione si riserva la facoltà di procedere alla rimodulazione dei costi dei singoli progetti, sulla base delle segnalazioni e dell'analisi del piano finanziario effettuata dal nucleo di valutazione" lettera J) dell'Avviso FG/01/2010;
- ai sensi dell'art. 3 del disciplinare di incarico in forza del quale è riconosciuta "facoltà, prima della formulazione delle graduatorie, di procedere alla rimodulazione dei costi dei singoli progetti, sulla base dell'analisi del piano finanziario e di altre osservazioni effettuate dal Nucleo di valutazione";

Considerato, inoltre, che il costo complessivo dei 4 progetti collocati in posizione utile in graduatoria per il finanziamento, ammonta ad euro 537.204,00;

Visto che il finanziamento della spesa di cui trattasi trova adeguata copertura finanziaria al cap. 165100 a valere sugli EE.FF. 2008, 2009 e 2010;

Visto i Decreti Presidenziali n° 32 del 15 giugno 2009 e n° 12 del 30/06/2010 con il quale è stato conferito alla dott.ssa Luisa Maraschiello l'incarico di direzione del Settore Formazione Professionale;

Vista la deliberazione della Giunta Provinciale n° 189 del 27 luglio 2010 con la quale sono stati individuati i responsabili dei settori provinciali, con attribuzione agli stessi del potere di assumere atti di gestione per l'esercizio finanziario 2010;

Vista la deliberazione della Giunta Provinciale n° 190 del 27 luglio 2010 con la quale sono stati approvati piano esecutivo di gestione (P.E.G.) e il piano degli obiettivi (P.d,O.) per l'esercizio finanziario 2010;

Visto in particolare l'Obiettivo Straordinario n. 6 "Progettazione degli interventi previsti in fase di pianificazione (azioni residue 2008-2009 e azioni 2010) POR Puglia FSE 2007-2013",

Visto che il Bilancio di previsione per l'esercizio finanziario 2010, redatto in conformità della normativa vigente, è stato approvato con delibera del Consiglio Provinciale n° 8 del 28 giugno 2010;

Vista la disponibilità esistente sui capitoli previsti in bilancio ed attribuiti per la gestione del settore;

Visto il Regolamento di Contabilità;

Visto lo Statuto dell'Ente;

Tutto ciò premesso;

DETERMINA

Per i motivi esposti in narrativa, che qui si intendono integralmente riportati, di:

- approvare le risultanze dell'istruttoria relativa all'ammissibilità delle proposte progettuali pervenute a seguito della pubblicazione dell'Avviso FG/01/2010 approvato con D.D. n. 2455/MC del 23 luglio 2010 e pubblicato sul BURP n.130 del 5 agosto 2010, di cui all'elenco allegato alla lettera "A" del presente atto per costituirne parte integrante e sostanziale;

- approvare le risultanze della valutazione di merito di cui alla graduatoria allegata alla lettera "B" del presente atto per costituirne parte integrante e sostanziale;

- di incrementare l'impegno n. 2144/sub1 del 09/11/2009 gestione RR.PP. 2009 di ulteriori euro 135.000,00, giusta delibera di G.P. n. 307 del 25/11/2010;

- di ammettere al finanziamento, fino all'ammontare delle somme stanziate, i seguenti progetti per l'importo massimo a fianco di ciascuno di essi indicato:

Codice Prog.	Ente	Sede di svolgimento	Denominazione corso	Punteggio	Costo progetto ammissibile a finanziamento
06:02	IRAPL	Lucera	Cantiniere	820	€ 135.000,00
02:01	Cnipa	Foggia	Commis di sala e bar	815	€ 135.000,00
33.01	Formedil	Foggia	Operaio edile polivalente	810	€ 134.100,00
20:01	Ifop	Bovino	Operatore forestale per la valorizzazione ai fini energetici delle biomasse	810	€ 133.104,00

- di dare atto che la somma di euro 537.204,00 trova adeguata copertura finanziaria. al cap 165100 con i seguenti impegni:
  - euro 82.004,51 imp. n. 2247/ sub6 del 18/11/2008 gestione RR.PP. 2008;
  - euro 185.199,49 imp. n. 2144/sub1 del 09/11/2009 gestione RR.PP. 2009;
  - euro 270.000,00 imp. n. 1257/sub1 del 28/07/2010;

- di prendere atto che rispetto all'impegno presuntivo e di massima di euro 540.000,00, le economie derivanti dall'ammontare definitivo della spesa relativa ai progetti ammessi al finanziamento risultano pari ad euro 2.796,00.

- di sottoporre ad autorizzazione della Giunta Provinciale l'utilizzo delle predette economie per integrare il finanziamento di altre azioni previste dal Piano Provinciale di attuazione per la formazione professionale, nell'ambito dell'asse II Occupabilità, cat. di spesa 67;

- di disporre la pubblicazione sul Bollettino Ufficiale della Regione Puglia del presente provvedimento, con i relativi allegati, a cura del Settore Formazione Professionale, ai sensi dell'art.6, della L.R. n.13/94.

Il Dirigente
dott.ssa Luisa Maraschiello

Allegato "**A**" alla D.D. n° 4088 del 22/12/2010
composto di n° 1 pagina.

Elenco dei soggetti proponenti

Prog. Ente	Soggetto attuatore	Sede Legale (comune)	Ammissione a valutazione di merito
1	INFORP	MANFREDONIA	ammesso
2	CNIPA PUGLIA	BARI	ammesso
3	Associazione Monte Celano	SAN MARCO IN LAMIS	ammesso
4	IRAPL	MANFREDONIA	ammesso
5	CNOS-FAP	BARI	ammesso
6	IRSEF	FOGGIA	ammesso
7	Consorzio CONSAI Scarl	BOVINO	ammesso
8	EPCPEP-CONFAP	BARI	ammesso
9	IRSEA	BISCEGLIE	ammesso
10	EFAP	PALERMO	ammesso
11	IRFIP	PIETRAMONTECORVINO	ammesso
12	EnAIP – Puglia	BARI	ammesso
13	CRESCO	FOGGIA	ammesso
14	ITCA/FAP ONLUS	SAN GIOVANNI ROTONDO	ammesso
15	ENAC Puglia	FOGGIA	ammesso
16	IFOP	ORSARA DI PUGLIA	ammesso
17	Associazione SERI	FOGGIA	ammesso
18	AFORIS –Impresa sociale	FOGGIA	ammesso
19	SMILE PUGLIA	BARI	ammesso
20	CELIPS	BARI	ammesso
21	ITCS "A. Fraccacreta"	SAN SEVERO	ammesso
22	CON-FORM	FOGGIA	ammesso
23	UNI. VERSUS CSEI	BARI	ammesso
24	REDMOND API FORM	FOGGIA	ammesso
25	FORMEDIL	FOGGIA	ammesso

Allegato "**B**" alla D.D. n° 4088 del 22/12/2010
composto di n° 1 pagina.

Posiz.	Codice Prog.	Ente	Sede di svolgimento	Denominazione corso	Punteggio	Costo progetto ammissibile a finanziamento	ammissione a finanziamento
1	**06.02**	**IRAPL**	**Lucera**	**Cantiniere**	**820**	**€ 135.000,00**	**ammesso**
2	**02.01**	**Cnipa**	**Foggia**	**Commis di sala e bar**	**815**	**€ 135.000,00**	**ammesso**
3	**33.01**	**Formedil**	**Foggia**	**Operaio edile polivalente**	**810**	**€ 134.100,00**	**ammesso**
4	**20.01**	**Ifop**	**Bovino**	**Operatore forestale per la valorizzazione ai fini energetici delle biomasse**	**810**	**€ 133.104,00**	**ammesso**
5	12.01	Irsea	Cerignola	Operatore agro-alimentare	795	€ 134.160,00	non ammesso
6	16.01	Enaip	Foggia	Potatore	795	€ 134.008,00	non ammesso
7	16.02	Enaip	San Severo	Potatore	790	€ 134.008,00	non ammesso
8	01.01	INFORP	Manfredonia	Assistente domiciliare	785	€ 135.000,00	non ammesso
9	37.01	Smile	Foggia	Installatore impianti fotovoltaici	785	€ 132.615,00	non ammesso
10	29.01	Universus Csei	Foggia	Addetto all'accoglienza in attività ricettive	780	€ 111.975,00	non ammesso
11	39.01	Con-form	Foggia	Manutentore di strutture ricettive	780	€ 135.000,00	non ammesso
12	17.01	Cresco	Foggia	Assistente domiciliare	760	€ 135.000,00	non ammesso
13	32.01	Aforis	Foggia	Tecnico del marketing nel settore agroalimentare	725	€ 132.660,00	non ammesso
14	09.01	IRSEF	Foggia	Pasticciere	710	€ 135.000,00	non ammesso
15	19.01	Enac	Foggia	Operaio/addetto ai servizi di igiene e pulizia	665	€ 135.000,00	non ammesso
16	06.01	IRAPL	Manfredonia	Operatore Data Entry	640	€ 135.000,00	non ammesso
17	14.01	Irfip	Pietramontecorvino	Pizzaiolo	640	€ 135.000,00	non ammesso
18	84.01	Consai Consorzio Scarl	Foggia	Addetto al confezionamento	640	€ 135.000,00	non ammesso
19	38.01	Se.Ri associazione	Foggia	Operatore congressuale	635	€ 135.000,00	non ammesso
20	13.01	Efap	Cerignola	Esperto nella gestione di servizi di catering e mensa	630	€ 135.000,00	non ammesso
21	18.01	Itca-Fap	S. Giovanni Rotondo	Sostenibilità energetica: domotica	630	€ 135.000,00	non ammesso
22	08.01	Cnos-Fap	Cerignola	Elettricista per la manutenzione di impianti	620	€ 135.000,00	non ammesso
23	25.01	ITCS Fraccacreta	San Severo	Tecnico per il risparmio energetico ed energie rinnovabili	615	€ 133.186,68	non ammesso
24	27.01	Redmond Api Form	Foggia	Piastrellista e rivestimentista in pietra e materiali simili	615	€ 132.631,80	non ammesso
25	03.01	Ass. MONTE CELANO	S. Marco in Lamis	Addetto all'accoglienza turistica	600	€ 133.291,00	non ammesso
26	22.01	Celips	Foggia	Operatore del punto vendita	600	€ 134.825,00	non ammesso
27	11.01	Epcpep	Foggia	Addetto agli impianti di condizionamento dell'aria	560	===	escluso

AMMINISTRAZIONE PROVINCIALE DI FOGGIA
Determinazione del Responsabile Settore Formazione Professionale 22 dicembre 2010, n. 4089

Approvazione graduatoria dei progetti di cui all'avviso FG/02/2010, rientrante nei programmi cofinanziati dal FSE per la realizzazione dei piani di attuazione delle attività del POR PUGLIA FSE 2007-2013 delegate alla Provincia di Foggia.

IL RESPONSABILE DEL SETTORE

Premesso che:
- con determinazione dirigenziale n 2456 del 23 luglio 2010 è stato approvato l'Avviso Pubblico FG/02/2010 P.O. PUGLIA 2007 - 2013 FSE 2007IT051PO005 approvato con Decisione C(2007)5767 del 21/11/2007 Asse I - Adattabilità: "Moduli formativi tematici per il potenziamento delle competenze professionali degli occupati";

- con ordinanza dirigenziale n. 01/2009 del 24/09/2009 il Dirigente del Settore ha provveduto ad assegnare ai propri dipendenti avv. Angelo Lupo e Rag. Pietro Mascia le funzioni relative alle attività di verifica, monitoraggio e controllo del FSE, di cui alla deliberazione n.147 del 17 marzo 2009;

- gli stessi dipendenti sono stati incaricati con nota n. 46239 del 21 settembre 2010 di procedere alla fase di ammissibilità propedeutica alla valutazione dei progetti di cui agli Avvisi FG/01/2010, FG/02/2010 FG/03/2010 FG/04/2010 FG/05/2010 e FG/06/2010;

- con determinazione dirigenziale n. 3282 del 08/10/2010 si è proceduto alla costituzione del Nucleo di Valutazione dei progetti di che trattasi;

- entro i termini di scadenza del bando in questione sono pervenute le domande dei seguenti soggetti operanti nella provincia di Foggia:
  1. SAV srl Costruzioni e Servizi;
  2. Lavoro & Solidarietà - Coop. Sociale a R. L.;

- le risultanze della fase di ammissibilità formale, prodotte dalla commissione in data 08 ottobre 2010 e di seguito riportate, sono state trasmesse al Nucleo di Valutazione per la successiva fase di ammissibilità al finanziamento;

Visto che in data 06 novembre 2010 il Nucleo di Valutazione ha rimesso all'Ufficio le risultanze della valutazione di merito dei progetti presentati dai citati enti;

Atteso che, a conclusione della valutazione di merito n. 2 progetti sono risultati idonei, e quindi finanziabili, avendo conseguito un punteggio uguale o superiore alla soglia minima di 600 punti così come stabilito alla lettera J) dell'Avviso;

Constatato che entrambi i progetti valutati e risultati idonei, trovano capienza nelle risorse disponibili;

Atteso che:
- "L'amministrazione si riserva la facoltà di procedere alla rimodulazione dei costi dei singoli progetti, sulla base delle segnalazioni e dell'analisi del piano finanziario effettuata dal nucleo di valutazione" lettera K) dell'Avviso FG/02/2010;
- ai sensi dell'art. 3 del disciplinare di incarico in forza del quale è riconosciuta "facoltà, prima della formazione delle graduatorie, di procedere alla rimodulazione dei costi dei singoli progetti, sulla base dell'analisi del piano finanziario e di altre osservazioni effettuate dal Nucleo di valutazione";

Considerato, inoltre, che il costo complessivo dei 2 progetti collocati in posizione utile in graduatoria per il finanziamento, ammonta ad euro 65.130,00;

Visto che il finanziamento della spesa di cui trattasi trova adeguata copertura finanziaria al cap. 165000 gestione RR.PP.2008, imp. n.2246/sub3;

Visto i Decreti Presidenziali n° 32 del 15 giugno 2009 e n° 12 del 30/06/2010 con il quale è stato conferito alla dott.ssa Luisa Maraschiello l'incarico di direzione del Settore Formazione Professionale;

Vista la deliberazione della Giunta Provinciale n° 189 del 27 luglio 2010 con la quale sono stati individuati i responsabili dei settori provinciali, con attribuzione agli stessi del potere di assumere atti di gestione per l'esercizio finanziario 2010;

Vista la deliberazione della Giunta Provinciale n° 190 del 27 luglio 2010 con la quale sono stati approvati piano esecutivo di gestione (P.E.G.) e il piano degli obiettivi (P.d,O.) per l'esercizio finanziario 2010;

Visto in particolare l'Obiettivo Straordinario n. 6 "Progettazione degli interventi previsti in fase di pianificazione (azioni residue 2008-2009 e azioni 2010) POR Puglia FSE 2007-2013",

Visto che il Bilancio di previsione per l'esercizio finanziario 2010, redatto in conformità della normativa vigente, è stato approvato con delibera del Consiglio Provinciale n° 8 del 28 giugno 2010;

Vista la disponibilità esistente sui capitoli previsti in bilancio ed attribuiti per la gestione del settore;

Visto il Regolamento di Contabilità;

Visto lo Statuto dell'Ente;

Tutto ciò premesso;

DETERMINA

Per i motivi esposti in narrativa, che qui si intendono integralmente riportati, di:

- approvare le risultanze dell'istruttoria relativa all'ammissibilità delle proposte progettuali pervenute a seguito della pubblicazione dell'Avviso FG/02/2010 approvato con D.D. n. 2456/MC del 23 luglio 2010 e pubblicato sul BURP n. 130 del 05 agosto 2010, qui di seguito riportate:

Prog. Ente	Soggetto attuatore	Sede Legale (comune)	Ammissione a valutazione di merito
1	**SAV srl Costruzioni e Servizi**	Cerignola	ammesso
2	**Lavoro & Solidarietà - Coop. Sociale a R. L**	San Severo	ammesso

- approvare le risultanze della valutazione di merito di cui alla seguente graduatoria;

Posiz.	Codice Prog.	Ente	Sede di svolgimento	Denominazione corso	Punteggio	Costo progetto ammissibile a finanziamento	ammissione a finanziamento
1	80.01	Lavoro & Solidarietà Coop. Sociale a R.L.	San Severo	Apprendere per cambiare	720	€ 31.480,00	ammesso
2	81.01	SAV Srl	Cerignola	Le nuove tecnologie applicate nel recupero	730	€ 33.650,00	ammesso

- di ammettere al finanziamento, fino all'ammontare delle somme stanziate, i seguenti progetti per l'importo massimo a fianco di ciascuno di essi indicato:

Codice Prog.	Ente	Sede di svolgimento	Denominazione corso	Punteggio	Costo progetto ammissibile a finanziamento
1	Lavoro & Solidarietà Coop. Sociale a R.L.	San Severo	Apprendere per cambiare	720	€ 31.480,00
2	SAV Srl	Cerignola	Le nuove tecnologie applicate nel recupero	730	€ 33.650,00

- di dare atto che la somma di euro 65.130,00 risulta già impegnata al cap 165000 gestione RR.PP.2008 imp. n. 2246/sub3 del Bilancio di previsione per l'esercizio finanziario corrente;

- di prendere atto che rispetto all'impegno presuntivo e di massima di euro 506.250,00, le economie derivanti dall'ammontare definitivo della spesa relativa ai progetti ammessi al finanziamento risultano pari ad euro 441.120,00.

- di sottoporre ad autorizzazione della Giunta Provinciale l'utilizzo delle predette economie per integrare il finanziamento di altre azioni previste dal Piano Provinciale di attuazione per la formazione professionale, nell'ambito dell'asse I Adattabilità, cat. di spesa 62;

- di disporre la pubblicazione sul Bollettino Ufficiale della Regione Puglia del presente provvedimento a cura del Settore Formazione Professionale, ai sensi dell'art.6, della L.R. n.13/94.

Il Dirigente
dott.ssa Luisa Maraschiello

AMMINISTRAZIONE PROVINCIALE DI FOGGIA

Determinazione del Responsabile Settore Formazione Professionale 22 dicembre 2010, n. 4090

Approvazione graduatoria dei progetti di cui all'avviso FG/03/2010, rientrante nei programmi cofinanziati dal FSE per la realizzazione dei piani di attuazione delle attività del POR PUGLIA FSE 2007-2013 delegate alla Provincia di Foggia.

IL RESPONSABILE DEL SETTORE

Premesso che:

- con determinazione dirigenziale n 2457 del 23 luglio 2010 è stato approvato l'Avviso Pubblico FG/03/2010 P.O. PUGLIA 2007 - 2013 FSE 2007IT051PO005 approvato con Decisione C(2007)5767 del 21/11/2007 Asse I - Adattabilità': "Voucher alle PMI per la consulenza su innovazioni di processo e/o di prodotto attraverso il ricorso al Temporary Management";
- con ordinanza dirigenziale n. 01/2009 del 24/09/2009 il Dirigente del Settore ha provveduto ad assegnare ai propri dipendenti avv. Angelo Lupo e Rag. Pietro Mascia le funzioni relative alle attività di verifica, monitoraggio e controllo del FSE, di cui alla deliberazione n.147 del 17 marzo 2009;
- gli stessi dipendenti sono stati incaricati con nota n. 46239 del 21 settembre 2010 di procedere alla fase di ammissibilità propedeutica alla valutazione dei progetti di cui agli Avvisi FG/01/2010, FG/02/2010 FG/03/2010 FG/04/2010 FG/05/2010 e FG/06/2010;
- con determinazione dirigenziale n. 3282 del 08/10/2010 si è proceduto alla costituzione del Nucleo di Valutazione dei progetti di che trattasi;
- entro i termini di scadenza del bando in questione sono pervenute le seguenti domande:
  1. Quadrifoglio Uno srl; 2. Siesta srl; 3. Cirillo Group srl; 4. Azienda agricola Tenuta Fujanera di Albano Giuseppina; 5. D'Araprì srl; 6. SPGS srl; 7. Coop. sociale Servizi Multipli Integrati; 8. DI CABE srl; 9. Cooperativa Svevo-Lucera; 10. Apolio srl; 11. Garbini Sud Project srl; 12. Coppa d'Oro sca; 13. Soc. coop. consortile CONFAT; 14. Euroambiente srl; 15. Centro Amministrazione Condominiale srl; 16. Ecopla srl; 17. Teleradioerre srl; 18. LOTRAS srl; 19. Antico Panificio De Rosa; 20. Interiors Idea srl; 21. Capobianco srl; 22. Eceplast srl; 23. Iaffaldano; 24. Centro Ceramiche Gelsomino srl; 25. LAPACA Service srl; 26. MA.SA. Dolciaria srl; 27. MEA srl; 28. Oleificio Cericola Emilia; 29. GWS sas; 30. Piccolo Paradiso sas; 31. Alba Vacanze; 32. COTUG; 33. L'Andreina Costruzioni srl; 34. Linea Computer srl; 35. L'Agricola Bolumetti di Bolumetti T. P. & C.; 36. Tele C spa; 37. SAFO Impianti srl; 38. Arcadia Costruzioni Srl; 39. BIO ZTM srl; 40. Azienda agricola Nappi srl; 41. TOTA Consulting sas; 42. ADTM srl; 43. COVIB srl; 44. IA Trade srl; 45. Green Time srl; 46. Immobiliare Nunzio Caccavo srl; 47. Tecnomatica sas; 48. Edil 2000 srl; 49. ICASYSTEMS srl; 50. Baia del Gusmay srl; 51. F.lli Girolimetto srl; 52.

COMSIDER srl; 53. COGEPO srl; 54. Confitex Jeans srl; 55. Coop. edilizia EIRENE; 56. Relink Oggettistica srl; 57. Coop. edilizia srl Orchidea Blu; 58. PHISIO Center srl; 59. HAPU' soc. coop.; 60. Oleificio San Paolo; 61. Idea Doc Adv sas; 62. Fortore Energia spa; 63. Coop. sociale Medtraining; 64. Sigma Engineering srl; 65. Lucas sas; 66. Progetto casa srl; 67. Mediatech srl; 68. PROETO srl; 69. Euromediterranea spa; 70. PROGEDI srl; 71. De Luca srl; 72. Agricola De Feo sas; 73. FIMA spa; 74. CSAD Soc. coop. a r. l.; 75. Coop. sociale SOLIDEA; 76. Soc. Coop. Giardinetto; 77. RAEMI Viaggi di Giannelli sas; 78. Berti Viaggi RIM Tours sas.

- le risultanze della fase di ammissibilità formale, prodotte dalla commissione in data 13 ottobre 2010 ed allegate al presente atto sotto la lettera "A", sono state trasmesse al Nucleo di Valutazione per la successiva fase di ammissibilità al finanziamento;

Visto che in data 6 novembre 2010 il Nucleo di Valutazione ha rimesso all'Ufficio le risultanze della valutazione di merito dei progetti presentati dalle citate aziende;

Atteso che, a conclusione della valutazione di merito n. 55 progetti sono risultati idonei, e quindi finanziabili, avendo conseguito un punteggio uguale o superiore alla soglia minima di 600 punti così come stabilito alla lettera I) dell'Avviso;

Constatato che n. 14 progetti, dei n. 55 valutati e risultati idonei, trovano capienza nelle risorse disponibili;

Preso atto che tutti i progetti risultati idonei riportano l'indicazione del Temporary Manager destinatario dell'intervento e che pertanto, l'Amministrazione Provinciale non procederà alla costituzione della long-list di esperti così come previsto dalla lett. C) dell'Avviso FG/03/10;

Considerato, inoltre, che il costo complessivo dei 14 progetti collocati in posizione utile in graduatoria per il finanziamento, ammonta ad euro 336.000,00;

Visto che il finanziamento della spesa di cui trattasi trova adeguata copertura finanziaria al cap.165100 con i seguenti impegni:

- euro 106.315,63 imp. n. 2246/sub4 del 18/11/2008 gestione RR.PP. 2008;
- euro 37.684,37 imp n. 2142/sub3 del 09/11/2009 gestione RR.PP. 2009;
- euro 192.000,00 imp. n. 1256/sub1 del 28/07/2010;

Visto i Decreti Presidenziali n° 32 del 15 giugno 2009 e n° 12 del 30/06/2010 con il quale è stato conferito alla dott.ssa Luisa Maraschiello l'incarico di direzione del Settore Formazione Professionale;

Vista la deliberazione della Giunta Provinciale n° 189 del 27 luglio 2010 con la quale sono stati individuati i responsabili dei settori provinciali, con attribuzione agli stessi del potere di assumere atti di gestione per l'esercizio finanziario 2010;

Vista la deliberazione della Giunta Provinciale n° 190 del 27 luglio 2010 con la quale sono stati approvati piano esecutivo di gestione (P.E.G.) e il piano degli obiettivi (P.d,O.) per l'esercizio finanziario 2010;

Visto in particolare l'Obiettivo Straordinario n. 6 "Progettazione degli interventi previsti in fase di pianificazione (azioni residue 2008-2009 e azioni 2010) POR Puglia FSE 2007-2013",

Visto che il Bilancio di previsione per l'esercizio finanziario 2010, redatto in conformità della normativa vigente, è stato approvato con delibera del Consiglio Provinciale n° 8 del 28 giugno 2010;

Vista la disponibilità esistente sui capitoli previsti in bilancio ed attribuiti per la gestione del settore;

Visto il Regolamento di Contabilità;

Visto lo Statuto dell'Ente;

Tutto ciò premesso;

DETERMINA

Per i motivi esposti in narrativa, che qui si intendono integralmente riportati, di:

- approvare le risultanze dell'istruttoria relativa all'ammissibilità delle proposte progettuali pervenute a seguito della pubblicazione dell'Avviso FG/03/2010 approvato con D.D. n. 2457/MC del 23 luglio 2010 e pubblicato sul BURP n.130 del 5 agosto 2010, di cui all'elenco allegato alla lettera "A" del presente atto per costituirne parte integrante e sostanziale;

- approvare le risultanze della valutazione di merito di cui alla graduatoria allegata alla lettera "B" del presente atto per costituirne parte integrante e sostanziale;

- di ammettere al finanziamento, fino all'ammontare delle somme stanziate, i seguenti progetti per l'importo massimo a fianco di ciascuno di essi indicato:

Codice Prog.	Ente	Sede di svolgimento	Denominazione progetto	Punteggio	Costo progetto ammissibile a finanziamento
1	De Luca srl	Faeto	Innovazione ed ottimizzazione della filiera produttiva del prosciutto crudo di Faeto	815	€ 24.000,00
2	Confat soc coop	Foggia	Studio di fattiblità di una filiera legno-energia per l'utilizzazione di biomasse forestali di origine locale	805	€ 24.000,00
3	Tele C spa	Foggia	Servizi innovativi per la programmazione in DTT (Digitale terrestre)	795	€ 24.000,00
4	Coppa d'Oro sca	Foggia	Dai vitigni storici della Daunia enoica ai nuovi vini del terzo millennio	795	€ 24.000,00
5	OLEIFICIO CERICOLA EMILIA	Località Melfiniana - Borgo Incoronata - 71122 Foggia	OREAO - Ottimizzaione ed innovazione di prodotto e di processo finalizzata al risparmio energetico e ambientale nella produzione di olio extra-vergine di oliva denocciolato	785	€ 24.000,00
6	MEA srl	Contrada Giarnera Grande Z.I. 71022 - Ascoli Satriano	Consulenza e tutoraggio sull'innovazione di prodotto necessaria per la penetrazione in nuovi mercati	775	€ 24.000,00
7	CONFITEX JEANS srl	Z.I. Pip Snc - 71029 Troia	T. M. X Confitex	770	€ 24.000,00
8	Icasystems srl	Foggia	Innovazione e nuove energie per competere	755	€ 24.000,00
9	APOLIO srl	via Stornara Km 1 71945 - Orta Nova	Applicazione dei criteri specifici di prodotto ai fini dell'ottenimento della dichiarazione ambientale di prodotto (DAP)	750	€ 24.000,00
10	L'Andreina costruzioni srl	Volturino	Sinapsisi - Programmazione, controllo e sviluppo	750	€ 24.000,00
11	CO.GE.PO. S.R.L.	Lucera	Processi di industrializzazione di nuovi stampi destinati all'alloggiamento del sistema di trasmissione del moto per propulsioni marine ed eliche di superfici ad assetto variabile	745	€ 24.000,00
12	RELINK OGGETTISTICA S.R.L.	Foggia	Capitale umano	740	€ 24.000,00
13	IDEADOC ADV srl	Piazza Mercato n. 10 71043 - Manfredonia	Marketing Ideadoc Adv	740	€ 24.000,00
14	EUROAMBIENTE srl	via Arte del Ferro, 2/4 71043 - Manfredonia	E-learning sicurezza	735	€ 24.000,00

- di dare atto che la somma di euro 336.000,00 risulta già impegnata al cap.165000 con i seguenti impegni:
  - euro 106.315,63 imp. n. 2246/sub4 del 18/11/2008 gestione RR.PP. 2008;
  - euro 37.684,37 imp n. 2142/sub3 del 09/11/2009 gestione RR.PP. 2009;
  - euro 192.000,00 imp. n. 1256/sub1 del 28/07/2010;

- di disporre la pubblicazione sul Bollettino Ufficiale della Regione Puglia del presente provvedimento, con i relativi allegati, a cura del Settore Formazione Professionale, ai sensi dell'art.6, della L.R. n.13/94.

Il Dirigente
dott.ssa Luisa Maraschiello

Allegato "A" alla D.D. n° 4090 del 22/12/2010
composto di n° 2 pagine.

Elenco dei soggetti proponenti

Prog. Ente	Soggetto attuatore	Sede Legale (comune)	Ammissione a valutazione di merito
1	Quadrifoglio Uno srl	Pietramontecorvino	ammesso
2	Siesta srl	Rodi Garganico	ammesso
3	Cirillo Group srl	Cerignola	ammesso
4	Azienda agricola Tenuta Fujanera di Albano Giuseppina	Foggia	ammesso
5	D'Araprì srl	San Severo	ammesso
6	SPGS srl	Bari	ammesso
7	Coop. sociale Servizi Multipli Integrati	Bari	ammesso
8	DI CABE srl	Stornara	ammesso
9	Cooperativa Svevo - Lucera	Lucera	ammesso
10	Apolio srl	Orta Nova	ammesso
11	Garbini Sud Project srl	Foggia	ammesso
12	Coppa d'Oro sca	Foggia	ammesso
13	Soc. coop. consortile CONFAT	Foggia	ammesso
14	Euroambiente srl	Manfredonia	ammesso
15	Centro Amministrazione Condominiale srl	San Severo	ammesso
16	Ecopla srl	Ascoli Satriano	ammesso
17	Teleradioerre srl	Foggia	ammesso
18	LOTRAS srl	Foggia	ammesso
19	Antico Panificio De Rosa	Roseto Valfortore	ammesso
20	Interiors Idea srl	Cisterna (NA)	Ammesso
21	Capobianco srl	Candela	Ammesso
22	Eceplast srl	Bitonto	Ammesso
23	Iaffaldano	Foggia	Ammesso
24	Centro Ceramiche Gelsomino srl	Manfredonia	ammesso
25	LAPACA Service srl	Foggia	ammesso
26	MA.SA. Dolciaria srl	Foggia	ammesso
27	MEA srl	Milano	ammesso
28	Oleificio Cericola Emilia	Borgo Incoronata	ammesso
29	Piccolo Paradiso sas	Rodi Garganico	ammesso
30	Alba Vacanze	Rodi Garganico	ammesso
31	C.O.TU.G.	Rodi Garganico	ammesso
32	L'Andreina Costruzioni srl	Volturino	ammesso
33	Linea Computer srl	Foggia	ammesso
34	L'Agricola Bolumetti di Bolumetti T . P. & C.	Carapelle	ammesso
35	Tele C spa	Foggia	ammesso
36	SAFO Impianti srl	Motta Montecorvino	ammesso
37	Azienda agricola Nappi srl	Stornara	ammesso

38	TOTA Consulting sas	Candela	ammesso
39	COVIB srl	Foggia	ammesso
40	Green Time srl	San Marco la Catola	ammesso
41	Immobiliare Nunzio Caccavo srl	Foggia	ammesso
42	Tecnomatica sas	Foggia	ammesso
43	Edil 2000 srl	Lucera	ammesso
44	ICASYSTEMS srl	Foggia	ammesso
45	Baia del Gusmay srl	Peschici	ammesso
46	F.lli Girolimetto srl	Foggia	ammesso
47	COMSIDER srl	Troia	ammesso
48	COGEPO srl	Foggia	ammesso
49	Confitex Jeans srl	Troia	ammesso
50	Coop. edilizia EIRENE	Lucera	ammesso
51	Relink Oggettistica srl	Foggia	ammesso
52	Coop. edilizia srl Orchidea Blu	Lucera	ammesso
53	PHISIO Center srl	San Paolo di Civitate	ammesso
54	Oleificio San Paolo	Foggia	ammesso
55	Idea Doc Adv sas	Manfredonia	ammesso
56	Fortore Energia spa	Lucera	ammesso
57	Coop. sociale Medtraining	Foggia	ammesso
58	Mediatech srl	Foggia	ammesso
59	PROETO srl	Foggia	ammesso
60	Euromediterranea spa	Foggia	ammesso
61	PROGEDI srl	Foggia	ammesso
62	De Luca srl	Faeto	ammesso
63	FIMA spa	Lucera	ammesso
64	Coop. sociale SOLIDEA	Lucera	ammesso
65	GWS sas	Rodi Garganico	non ammesso
66	Arcadia Costruzioni Srl	Foggia	non ammesso
67	BIO ZTM srl	Foggia	non ammesso
68	ADTM srl	Foggia	non ammesso
69	IA Trade srl	Foggia	non ammesso
70	HAPU' soc. coop.	Torremaggiore	non ammesso
71	Sigma Engineering srl	Foggia	non ammesso
72	Lucas sas	Rocchetta S. Antonio	non ammesso
73	Progetto casa srl	San Severo	non ammesso
74	Agricola De Feo sas	Zapponeta	non ammesso
75	CSAD Soc. coop. a r. l.	Foggia	non ammesso
76	Soc. Coop. Giardinetto	Borgo Giardinetto	non ammesso
77	RAEMI Viaggi di Giannelli sas	Troia	non ammesso
78	Berti Viaggi RIM Tours sas	Foggia	non ammesso

Allegato "**B**" alla D.D. n° 4090 del 22/12/2010
composto di n° 3 pagine.

Posiz.	Codice Prog.	Ente	Sede di svolgimento	Denominazione corso	Punteggio	Costo progetto ammissibile a finanziamento	ammissione a finanziamento
1	**126.01**	**De Luca srl**	**Faeto**	**Innovazione ed ottimizzazione della filiera produttiva del prosciutto crudo di Faeto**	**815**	**€ 24.000,00**	**ammesso**
2	**133.01**	**Confat soc coop**	**Foggia**	**Studio di fattiblità di una filiera legno-energia per l'utilizzazione di biomasse forestali di origine locale**	**805**	**€ 24.000,00**	**ammesso**
3	**86.01**	**Tele C spa**	**Foggia**	**Servizi innovativi per la programmazione in DTT (Digitale terrestre)**	**795**	**€ 24.000,00**	**ammesso**
4	**96.01**	**Coppa d'Oro sca**	**Foggia**	**Dai vitigni storici della Daunia enoica ai nuovi vini del terzo millennio**	**795**	**€ 24.000,00**	**ammesso**
5	**148.01**	**OLEIFICIO CERICOLA EMILIA**	**Località Melfiniana - Borgo Incoronata - 71122 Foggia**	**OREAO - Ottimizzaione ed innovazione di prodotto e di processo finalizzata al risparmio energetico e ambientale nella produzione di olio extra-vergine di oliva denocciolato**	**785**	**€ 24.000,00**	**ammesso**
6	**150.01**	**MEA srl**	**Contrada Giarnera Grande Z.I. 71022 - Ascoli Satriano**	**Consulenza e tutoraggio sull'innovazione di prodotto necessaria per la penetrazione in nuovi mercati**	**775**	**€ 24.000,00**	**ammesso**
7	**129.01**	**CONFITEX JEANS srl**	**Z.I. Pip Snc - 71029 Troia**	**T. M. X Confitex**	**770**	**€ 24.000,00**	**ammesso**
8	**141.01**	**Icasystems srl**	**Foggia**	**Innovazione e nuove energie per competere**	**755**	**€ 24.000,00**	**ammesso**
9	**91.01**	**APOLIO srl**	**via Stornara Km 1 71945 - Orta Nova**	**Applicazione dei criteri specifici di prodotto ai fini dell'ottenimento della dichiarazione ambientale di prodotto (DAP)**	**750**	**€ 24.000,00**	**ammesso**
10	**142.01**	**L'Andreina costruzioni srl**	**Volturino**	**Sinapsisi - Programmazione, controllo e sviluppo**	**750**	**€ 24.000,00**	**ammesso**
11	**88.01**	**CO.GE.PO. S.R.L.**	**Lucera**	**Processi di industrializzazione di nuovi stampi destinati all'alloggiamento del sistema di trasmissione del moto per propulsioni marine ed eliche di superfici ad assetto variabile**	**745**	**€ 24.000,00**	**ammesso**
12	**87.01**	**RELINK OGGETTISTICA S.R.L.**	**Foggia**	**Capitale umano**	**740**	**€ 24.000,00**	**ammesso**
13	**110.01**	**IDEADOC ADV srl**	**Piazza Mercato n. 10 71043 - Manfredonia**	**Marketing Ideadoc Adv**	**740**	**€ 24.000,00**	**ammesso**
14	**149.01**	**EUROAMBIENTE srl**	**via Arte del Ferro, 2/4 71043 - Manfredonia**	**E-learning sicurezza**	**735**	**€ 24.000,00**	**ammesso**
15	132.01	LOTRAS S.R.L.	Foggia	Lavoriamo con trasporto per lo sviluppo del territorio	725	===	non ammesso
16	104.01	FIMA spa	Lucera	Tableau de board	720	===	non ammesso
17	125.01	FORTORE ENERGIA SPA	Lucera	Economia ambientale: modelli di sistemi di gestione	720	===	non ammesso
18	67.01	F.lli GIROLIMETTO srl	SS 16 Km. 678 - 71100 Foggia	Adozione procedure amministrative di contabilità industriale per la pianificazione e controllo di azienda appartenente al settore multicommesse	715	===	non ammesso
19	106.01	PICCOLO PARADISO sas	Località Petrara s.c. 7101 - Rodi Garganico	Heaven	710	===	non ammesso
20	63.01	BAIA DEL GUSMAY srl	Baia Manacore - Peschici	Adozione procedure operative e di controllo per la qualificazione del servizio ricettivo necessaria al passaggio da 4 a 5 stelle	710	===	non ammesso

21	65.01	COM.SIDER S.R.L.	Troia	Adozione di procedure operative e di controllo per la lavorazione automatizzata del tondino di ferro.	705	===	non ammesso
22	112.01	EUROMEDITERRANEA spa	C.so del Mezzogiorno n.10 71122- Foggia	Euromed Sociale	705	===	non ammesso
23	143.01	COVIB S.R.L.	Foggia	Un modello di distribuzione	700	===	non ammesso
24	73.01	Cooperativa SVEVO - LUCERA	Viale Orazio snc - 71036 Lucera	Valore al vino	700	===	non ammesso
25	140.01	Edil 2000 srl	Lucera	Virtual store	685	===	non ammesso
26	111.01	PROETO IMPRESA SOCIALE srl	viale Manfredi n.42 71121- Foggia	La comunicazione sociale degli Enti Pubblici	685	===	non ammesso
27	71.01	AL-BA.VACANZE IMMOBILIARE TURISTICA	C.so Madonna della Libera, 94/B - 71012 - Rodi Garganico	KSM.IT (Knowledge Management System per l'Incoming Turistico)	685	===	non ammesso
28	144.01	CENTRO AMMINISTRAZIONE CONDOMINIALE di Cavallo Matteo Antonio	C.so Garibaldi,67 - 71016 San Severo	Know how nell'ottica dell'internalizzazione dei servizi	675	===	non ammesso
29	93.01	Servizi Multipli Integrati - soc coop soc	San Giovanni Rotondo	Socialmente in bilancio	670	===	non ammesso
30	147.01	Eceplast srl	Troia	Food Safety - l'innovazione al servizio della sicurezza alimentare	670	===	non ammesso
31	151.01	Antico Panificio De Rosa	Roseto Valfortone	De Rosa Brand	670	===	non ammesso
32	136.01	LA PA.CA SERVICE srl	via Marinaccio, 4/d 71122 - Foggia	Crescere di qualità	665	===	non ammesso
33	107.01	LINEA COMPUTER srl	viale Michelangelo, n.25 71121 - Foggia	Piattaforma software gestionale per aziende dell'agroalimentare	660	===	non ammesso
34	101.01	TECNOMATICA S.A.S.	Foggia	Sirio	655	===	non ammesso
35	122.01	D'ARAPRI' S.R.L.	San Severo	Bollicine Daune in Giappone	650	===	non ammesso
36	145.01	MA.SA DOLCIARIA S.R.L	Foggia	Tempi e metodi nell'industria dolciaria	650	===	non ammesso
37	103.01	GREEN TIME srl	Località San Cristoforo 71030 -San Marco La Catola	Green & Food	650	===	non ammesso
38	120.01	CIRILLO GROUP SRL	Cerignola	T.M. per innovazione di processo e di prodotto della Cirillo Group	645	===	non ammesso
39	99.01	TOTA CONSULTING sas	via Ripandelli, n.67 71024 - Candela	Formanager	645	===	non ammesso
40	121.01	Azienda Agricola Tenuta Fujanera	Foggia	Formazione generale in fiscalità e contrattualistica internazionale	645	===	non ammesso
41	94.01	DI.CA.BE. S.R.L.	Stornara	Il nuovo artigiano	640	===	non ammesso
42	98.01	Azienda Agricola NAPPI	via La Menola c.n. 71047 - Stornara	Manager in Agro	640	===	non ammesso
43	130.01	ECOPLA' S.R.L.	Ascoli Satriano	Acquisire gli strumenti ed operarli per meglio competere nei settori innovativi	635	===	non ammesso
44	146.01	IAFFALDANO AZIENDA AGRICOLA	località Torretta E Vulgano - 71100 - Foggia	Pianificare per crescere	635	===	non ammesso

45	113.01	ORCHIDEA BLU COOP. EDILIZIA A R.L.	Lucera	Edilizia cooperativa innovativa	630	===	non ammesso
46	135.01	INTERIORS IDEA S.R.L.	Ascoli Satriano	Progettazione e design avanzato per interni da imbarcazioni	630	===	non ammesso
47	119.01	Quadrifoglio uno srl	Pietramontecorvino	Verso il cambiamento organizzativo	630	===	non ammesso
48	152.01	Immobiliare Nunzio Caccavo srl	Foggia	Golf e turismo	630	===	non ammesso
49	123.01	MEDTRAINING ONLUS COOP. SOCIALE	Foggia	Training on job	610	===	non ammesso
50	75.01	CONSORZIO OPERATORI TURISTICI DEL GARGANO	Rodi Garganico	Co expand	610	===	non ammesso
51	92.01	S.P.G.S srl	San Giovanni Rotondo	Rinnovare - progetto di analisi e check-up aziendale	605	===	non ammesso
52	138.01	Capobianco srl	Candela	Uno snodo cruciale per la nuova Capitanata	605	===	non ammesso
53	139.01	EIRENE SOCIETA' COPERATIVA	Lucera	Nuovi mercati per coperativa edilizia	600	===	non ammesso
54	118.01	Mediatech srl	Foggia	Netvision	600	===	non ammesso
55	131.01	Teleradioerre srl	Foggia	Una TV di diritto	600	===	non ammesso
56	105.01	COOPERATIVA SOCIALE SOLIDEA	Lucera	Start-up	595	===	escluso
57	134.01	CENTRO CERAMICO GELSOMINO S.R.L.	Manfredonia	Sviluppo del business con apertura nuovo punto vendita ed ampliamento gamma merceologica con prodotti e servizi per l'arredo casa ed il bricolage	585	===	escluso
58	66.01	Siesta srl	Rodi Garganico	Relazione sul progetto di riorganizzazione dell'azienda finalizzato all'innovazione del prodotto con ricorso al temporary manager	580	===	escluso
59	114.01	PROGEDI S.R.L.	Foggia	Innovazione e qualità nell'edilizia	560	===	escluso
60	115.01	Oleificio San Paolo	Foggia	Temporary manager - Riorganizzazione economica e finanziaria	560	===	escluso
61	95.01	GARBINI SUD PROJECT S.R.L.	Foggia	Ideazione di un piano di marketing commerciale e di innovazione di processo	555	===	escluso
62	85.01	L'agricola Bolumetti di Bolumetti Teresa Pia	Carapelle	Risanare e innovare dopo la crisi	555	===	escluso
63	89.01	SAFO IMPIANTI srl	via U.Giordano, n.7 - 71030 Motta Montecorvino	Progetto innovazione	550	===	escluso
64	108.01	Phisio center srl	San Paolo di Civitate	La terza via	525	===	escluso

AMMINISTRAZIONE PROVINCIALE DI FOGGIA

Determinazione del Responsabile Settore Formazione Professionale 22 dicembre 2010, n. 4091

Approvazione graduatoria dei progetti di cui all'avviso FG/04/2010, rientrante nei programmi cofinanziati dal FSE per la realizzazione dei piani di attuazione delle attività del POR PUGLIA FSE 2007-2013 delegate alla Provincia di Foggia.

IL RESPONSABILE DEL SETTORE

Premesso che:

- con determinazione dirigenziale n 2458 del 23 luglio 2010 è stato approvato l'Avviso Pubblico FG/04/2010 P.O. PUGLIA 2007 - 2013 FSE 2007IT051PO005 approvato con Decisione C(2007)5767 del 21/11/2007 Asse I - Adattabilità: "Master su nuove tecnologie per le energie rinnovabili in favore degli occupati nel settore";
- con ordinanza dirigenziale n. 01/2009 del 24/09/2009 il Dirigente del Settore ha provveduto ad assegnare ai propri dipendenti avv. Angelo Lupo e Rag. Pietro Mascia le funzioni relative alle attività di verifica, monitoraggio e controllo del FSE, di cui alla deliberazione n.147 del 17 marzo 2009;
- gli stessi dipendenti sono stati incaricati con nota n. 46239 del 21 settembre 2010 di procedere alla fase di ammissibilità propedeutica alla valutazione dei progetti di cui agli Avvisi FG/01/2010, FG/02/2010 FG/03/2010 FG/04/2010 FG/05/2010 e FG/06/2010;
- con determinazione dirigenziale n. 3282 del 08/10/2010 si è proceduto alla costituzione del Nucleo di Valutazione dei progetti di che trattasi;
- entro i termini di scadenza del bando in questione sono pervenute le domande presentate dai seguenti enti:
  1. AFORIS - Impresa sociale;
  2. UNIVERSUS CSEI;
  3. Redmond API FORM;
- le risultanze della fase di ammissibilità formale, prodotte dalla commissione in data 09 ottobre 2010, di seguito riportate, sono state trasmesse al Nucleo di Valutazione per la successiva fase di ammissibilità al finanziamento;

Visto che in data 6 novembre 2010 il Nucleo di Valutazione ha rimesso all'Ufficio le risultanze della valutazione di merito dei progetti presentati dai citati enti nonché ogni osservazione utile sulle aree: analisi, progettazione, valutazione, coordinamento orientamento, promozione, sistema qualità - in conformità a quanto disposto dalla Regione Puglia in materia di accreditamento (DGR n. 281/04);

Atteso che, a conclusione della valutazione di merito n. 3 progetti sono risultati idonei, e quindi finanziabili, avendo conseguito un punteggio uguale o superiore alla soglia minima di 600 punti così come stabilito alla lettera J) dell'Avviso;

Constatato che n. 2 progetti, dei n. 3 valutati e risultati idonei, trovano capienza nelle risorse disponibili;

Atteso che:

- "L'amministrazione si riserva la facoltà di procedere alla rimodulazione dei costi dei singoli progetti, sulla base delle segnalazioni e dell'analisi del piano finanziario effettuata dal nucleo di valutazione" lettera K) dell'Avviso FG/04/2010;
- ai sensi dell'art. 3 del disciplinare di incarico in forza del quale è riconosciuta "facoltà, prima della formazione delle graduatorie, di procedere alla rimodulazione dei costi dei singoli progetti, sulla base dell'analisi del piano finanziario e di altre osservazioni effettuate dal Nucleo di valutazione";

Considerato, inoltre, che il costo complessivo dei 2 progetti collocati in posizione utile in graduatoria per il finanziamento, ammonta ad euro 204.017,54;

Visto che il finanziamento della spesa di cui trattasi trova adeguata copertura finanziaria al cap. 165000 gestione RR.PP.2009, imp. n.2142/sub4;

Visto i Decreti Presidenziali n° 32 del 15 giugno 2009 e n° 12 del 30/06/2010 con il quale è stato conferito alla dott.ssa Luisa Maraschiello l'incarico di direzione del Settore Formazione Professionale;

Vista la deliberazione della Giunta Provinciale n° 189 del 27 luglio 2010 con la quale sono stati indi-

viduati i responsabili dei settori provinciali, con attribuzione agli stessi del potere di assumere atti di gestione per l'esercizio finanziario 2010;

Vista la deliberazione della Giunta Provinciale n° 190 del 27 luglio 2010 con la quale sono stati approvati piano esecutivo di gestione (P.E.G.) e il piano degli obiettivi (P.d,O.) per l'esercizio finanziario 2010;

Visto in particolare l'Obiettivo Straordinario n. 6 "Progettazione degli interventi previsti in fase di pianificazione (azioni residue 2008-2009 e azioni 2010) POR Puglia FSE 2007-2013",

Visto che il Bilancio di previsione per l'esercizio finanziario 2010, redatto in conformità della normativa vigente, è stato approvato con delibera del Consiglio Provinciale n° 8 del 28 giugno 2010;

Vista la disponibilità esistente sui capitoli previsti in bilancio ed attribuiti per la gestione del settore;

Visto il Regolamento di Contabilità;

Visto lo Statuto dell'Ente;

Tutto ciò premesso;

DETERMINA

Per i motivi esposti in narrativa, che qui si intendono integralmente riportati, di:

- approvare le risultanze dell'istruttoria relativa all'ammissibilità delle proposte progettuali pervenute a seguito della pubblicazione dell'Avviso FG/04/2010 approvato con D.D. n. 2458/MC del 23 luglio 2010 e pubblicato sul BURP n.130 del 5 agosto 2010, qui di seguito riportate:

Prog. Ente	Soggetto attuatore	Sede Legale (comune)	Ammissione a valutazione di merito
1	**Universus CSEI**	FOGGIA via De Dominicis ang. Via Manfredonia	ammesso
2	**AFORIS**	FOGGIA via Fraccacreta, 68	ammesso
3	**REDMOND API FORM**	FOGGIA via G. Faccolli,39	ammesso

- approvare le risultanze della valutazione di merito di cui alla seguente graduatoria:

Pos.	Codice Prog.	Ente	Sede di svolgimento	Denominazione corso	Punt.	Azione	Costo progetto ammissibile a finanziamento	ammissione a finanziamento
1	29.01	UNIVERSUS CSEI	Foggia – via De Dominicis ang. Via Manfredonia	Master in nuove tecnologie per le energie rinnovabili	790	A	€ 101.860,00	ammesso
2	32.01	AFORIS	Foggia - via Fraccacreta, 68	Master in nuove tecnologie per le energie rinnovabili	775	A	€ 76.928,00	non ammesso
3	27.01	REDMOND API FORM	Foggia – via Faccolli, 39	Manager della progettazione e valutazione di un sito eolico	695	B	€ 102.157,54	ammesso

- di ammettere al finanziamento, fino all'ammontare delle somme stanziate, i seguenti progetti per l'importo massimo a fianco di ciascuno di essi indicato:

Codice Prog.	Ente	Sede di svolgimento	Denominazione corso	Punteggio	Azione	Costo progetto ammissibile a finanziamento
29.01	UNIVERSUS CSEI	Foggia – via De Dominicis ang. Via Manfredonia	Master in nuovr tecnologie per le energie rinnovabili	790	A	€ 101.860,00
27.01	REDMOND API FORM	Foggia – via Faccolli, 39	Manager della progettazione e valutazione di un sito eolico	695	B	€ 102.157,54

- di dare atto che la somma di euro 204.017,54 risulta già impegnata al cap 165000 gestione RR.PP.2009 imp. n. 2142/sub4 del Bilancio di previsione per l'esercizio finanziario corrente;

- di prendere atto che rispetto all'impegno presuntivo e di massima di euro 216.000,00, le economie derivanti dall'ammontare definitivo della spesa relativa ai progetti ammessi al finanziamento risultano pari ad euro 11.982,46.

- di sottoporre ad autorizzazione della Giunta Provinciale l'utilizzo delle predette economie per integrare il finanziamento di altre azioni previste dal Piano Provinciale di attuazione per la formazione professionale, nell'ambito dell'asse I Adattabilità, cat. di spesa 62.

- di disporre la pubblicazione sul Bollettino Ufficiale della Regione Puglia del presente provvedimento a cura del Settore Formazione Professionale, ai sensi dell'art.6, della L.R. n.13/94.

Il Dirigente
dott.ssa Luisa Maraschiello

AMMINISTRAZIONE PROVINCIALE DI FOGGIA
Determinazione del Responsabile Settore Formazione Professionale 22 dicembre 2010, n. 4092

Approvazione graduatoria dei progetti di cui all'avviso FG/05/2010, rientrante nei programmi cofinanziati dal FSE per la realizzazione dei piani di attuazione delle attività del POR PUGLIA FSE 2007-2013 delegate alla Provincia di Foggia.

IL RESPONSABILE DEL SETTORE

Premesso che:
- con determinazione dirigenziale n 2459 del 23 luglio 2010 è stato approvato l'Avviso Pubblico FG/05/2010 P.O. PUGLIA 2007 - 2013 FSE 2007IT051PO005 approvato con Decisione C(2007)5767 del 21/11/2007 Asse I - Adattabilità: "Master Sistema di Gestione Integrata Qualità, Sicurezza e Ambiente";
- con ordinanza dirigenziale n. 01/2009 del 24/09/2009 il Dirigente del Settore ha provveduto ad assegnare ai propri dipendenti avv. Angelo Lupo e Rag. Pietro Mascia le funzioni relative alle attività di verifica, monitoraggio e controllo del FSE, di cui alla deliberazione n.147 del 17 marzo 2009;
- gli stessi dipendenti sono stati incaricati con nota n. 46239 del 21 settembre 2010 di procedere alla fase di ammissibilità propedeutica alla valutazione dei progetti di cui agli Avvisi FG/01/2010, FG/02/2010 FG/03/2010 FG/04/2010 FG/05/2010 e FG/06/2010;
- con determinazione dirigenziale n. 3282 del 08/10/2010 si è proceduto alla costituzione del Nucleo di Valutazione dei progetti di che trattasi;
- entro i termini di scadenza del bando in questione sono pervenute le domande presentate dai seguenti enti:
  1. AFORIS - Impresa sociale;
  2. Consorzio CONSAI Scarl.
- le risultanze della fase di ammissibilità formale, prodotte dalla commissione in data 09 ottobre 2010, di seguito riportate, sono state trasmesse al Nucleo di Valutazione per la successiva fase di ammissibilità al finanziamento;

Visto che in data 6 novembre 2010 il Nucleo di Valutazione ha rimesso all'Ufficio le risultanze della valutazione di merito dei progetti presentati dai citati enti nonché ogni osservazione utile sulle aree: analisi, progettazione, valutazione, coordinamento orientamento, promozione, sistema qualità - in conformità a quanto disposto dalla Regione Puglia in materia di accreditamento (DGR n. 281/04);

Atteso che, a conclusione della valutazione di merito n. 1 progetto è risultato idoneo, e quindi finanziabile, avendo conseguito un punteggio uguale o superiore alla soglia minima di 600 punti così come stabilito alla lettera J) dell'Avviso;

Constatato che il progetto valutato e risultato idoneo trova capienza nelle risorse disponibili;

Atteso che:
- "L'amministrazione si riserva la facoltà di procedere alla rimodulazione dei costi dei singoli progetti, sulla base delle segnalazioni e dell'analisi del piano finanziario effettuata dal nucleo di valutazione" lettera K) dell'Avviso FG/05/2010;
- ai sensi dell'art. 3 del disciplinare di incarico in forza del quale è riconosciuta "facoltà, prima della formazione delle graduatorie, di procedere alla rimodulazione dei costi dei singoli progetti, sulla base dell'analisi del piano finanziario e di altre osservazioni effettuate dal Nucleo di valutazione";

Considerato, inoltre, che il costo complessivo del progetto collocato in posizione utile in graduatoria per il finanziamento, ammonta ad euro 70.848,00;

Visto che il finanziamento della spesa di cui trattasi trova adeguata copertura finanziaria al cap. 165000 gestione RR.PP.2009, imp. n.2142/sub5;

Visto i Decreti Presidenziali n° 32 del 15 giugno 2009 e n° 12 del 30/06/2010 con il quale è stato conferito alla dott.ssa Luisa Maraschiello l'incarico di direzione del Settore Formazione Professionale;

Vista la deliberazione della Giunta Provinciale n° 189 del 27 luglio 2010 con la quale sono stati individuati i responsabili dei settori provinciali, con attribuzione agli stessi del potere di assumere atti di gestione per l'esercizio finanziario 2010;

Vista la deliberazione della Giunta Provinciale n° 190 del 27 luglio 2010 con la quale sono stati approvati piano esecutivo di gestione (P.E.G.) e il piano degli obiettivi (P.d,O.) per l'esercizio finanziario 2010;

Visto in particolare l'Obiettivo Straordinario n. 6 "Progettazione degli interventi previsti in fase di pianificazione (azioni residue 2008-2009 e azioni 2010) POR Puglia FSE 2007-2013",

Visto che il Bilancio di previsione per l'esercizio finanziario 2010, redatto in conformità della normativa vigente, è stato approvato con delibera del Consiglio Provinciale n° 8 del 28 giugno 2010;

Vista la disponibilità esistente sui capitoli previsti in bilancio ed attribuiti per la gestione del settore;

Visto il Regolamento di Contabilità;

Visto lo Statuto dell'Ente;

Tutto ciò premesso;

DETERMINA

Per i motivi esposti in narrativa, che qui si intendono integralmente riportati, di:

- approvare le risultanze dell'istruttoria relativa all'ammissibilità delle proposte progettuali pervenute a seguito della pubblicazione dell'Avviso FG/05/2010 approvato con D.D. n. 2459/MC del 23 luglio 2010 e pubblicato sul BURP n.130 del 5 agosto 2010, qui di seguito riportate:

Prog. Ente	Soggetto attuatore	Sede Legale (comune)	Ammissione a valutazione di merito
1	**A. Fo. Ri. S.**	Foggia- Viale Colombo, 13	ammesso
2	**Consorzio CONSAI**	Bovino - Via Fontana, 5	ammesso

- approvare le risultanze della valutazione di merito di cui alla seguente graduatoria:

Pos.	Codice Prog.	Ente	Sede di svolgimento	Denominazione corso	Punt.	Costo progetto ammissibile a finanziamento	ammissione a finanziamento
1	**32.01**	**A. Fo. Ri. S.**	**Foggia- via Fraccacreta, 68**	Master per quality management. Sistemi di gestione integrata: ambiente, qualità, sicurezza e responsabilità sociale d'impresa	770	€ 70.848,00	**ammesso**
2	84.01	Consorzio Consai	Foggia – zona industriale Incoronata c/o Grafiche GERCAP	QSA: la qualità nel settore agroindustriale	580	===	non ammesso

- di ammettere al finanziamento, fino all'ammontare delle somme stanziate, il seguente progetto per l'importo massimo a fianco di esso indicato:

Codice Prog.	Ente	Sede di svolgimento	Denominazione corso	Punteggio	Costo progetto ammissibile a finanziamento
32.01	A. Fo. Ri. S.	Foggia- via Fraccacreta, 68	Master per quality management. Sistemi di gestione integrata: ambiente, qualità, sicurezza e responsabilità sociale d'impresa	770	€ 70.848,00

- di dare atto che la somma di euro 70.848,00 risulta già impegnata al cap 165000 gestione RR.PP.2009 imp. n. 2142/sub5 del Bilancio di previsione per l'esercizio finanziario corrente;

- di prendere atto che rispetto all'impegno presuntivo e di massima di euro 108.000,00, le economie derivanti dall'ammontare definitivo della spesa relativa ai progetti ammessi al finanziamento risultano pari ad euro 37.152,00.

- di sottoporre ad autorizzazione della Giunta Provinciale l'utilizzo delle predette economie per integrare il finanziamento di altre azioni previste dal Piano Provinciale di attuazione per la formazione professionale, nell'ambito dell'asse I Adattabilità, cat. di spesa 62.

- di disporre la pubblicazione sul Bollettino Ufficiale della Regione Puglia del presente provvedimento a cura del Settore Formazione Professionale, ai sensi dell'art.6, della L.R. n.13/94.

Il Dirigente
dott.ssa Luisa Maraschiello

AMMINISTRAZIONE PROVINCIALE DI FOGGIA
Determinazione del Responsabile Settore Formazione Professionale 22 dicembre 2010, n. 4094

Approvazione graduatoria dei progetti di cui all'avviso FG/06/10, rientrante nei programmi cofinanziati dal FSE per la realizzazione dei piani di attuazione delle attività del POR PUGLIA FSE 2007-2013 delegate alla Provincia di Foggia.

IL RESPONSABILE DEL SETTORE

Premesso che:
- con determinazione dirigenziale n 2460 del 23 luglio 2010 è stato approvato l'Avviso Pubblico FG/06/2010 P.O. PUGLIA 2007 - 2013 FSE 2007IT051PO005 approvato con Decisione C(2007)5767 del 21/11/2007 ASSE II - Occupabilità: "Progetti personalizzati di orientamento, formazione, accompagnamento nella vita attiva";
- con ordinanza dirigenziale n. 01/2009 del 24/09/2009 il Dirigente del Settore ha provveduto ad assegnare ai propri dipendenti avv. Angelo Lupo e Rag. Pietro Mascia le funzioni relative alle attività di verifica, monitoraggio e controllo del FSE, di cui alla deliberazione n.147 del 17 marzo 2009;
- gli stessi dipendenti sono stati incaricati con nota n. 46239 del 21 settembre 2010 di procedere alla fase di ammissibilità propedeutica alla valutazione dei progetti di cui agli Avvisi FG/01/2010, FG/02/2010 FG/03/2010 FG/04/2010 FG/05/2010 e FG/06/2010;
- con determinazione dirigenziale n. 3282 del 08/10/2010 si è proceduto alla costituzione del Nucleo di Valutazione dei progetti di che trattasi;
- entro i termini di scadenza del bando in questione sono pervenute le domande dei seguenti enti di formazione:
  1. INFORP;
  2. CNIPA PUGLIA;
  3. IRSEF;
  4. Consorzio CONSAI Scarl;
  5. EPCPEP-CONFAP;
  6. EFAP;
  7. IRFIP;
  8. EnAIP - Puglia;
  9. CRESCO;
  10. ITCA/FAP ONLUS;
  11. ENAC Puglia;
  12. IFOP;
  13. SMILE Puglia;
  14. ITCS "A. Fraccacreta";

15. Redmond Api Form;
16. Associazione PROFORMA;
17. EUROFORM Lavoro;
18. ASSORI.

- le risultanze della fase di ammissibilità formale, prodotte dalla commissione in data 09 ottobre 2010 ed allegate al presente atto sotto la lettera "A", sono state trasmesse al Nucleo di Valutazione per la successiva fase di ammissibilità al finanziamento;

Visto che in data 06 novembre 2010 il Nucleo di Valutazione ha rimesso all'Ufficio le risultanze della valutazione di merito dei progetti presentati dai citati enti nonché ogni osservazione utile sulle aree: analisi, progettazione, valutazione, coordinamento orientamento, promozione, sistema qualità - in conformità a quanto disposto dalla Regione Puglia in materia di accreditamento (DGR n. 281/04);

Atteso che, a conclusione della valutazione di merito n. 18 progetti sono risultati idonei, e quindi finanziabili, avendo conseguito un punteggio uguale o superiore alla soglia minima di 600 punti così come stabilito alla lettera I) dell'Avviso;

Considerato che ai sensi della lettera F) dell'Avviso "La Provincia di Foggia si riserva la facoltà, in presenza di un numero cospicuo di progetti ammessi ma non finanziabili per indisponibilità di risorse, di valutare l'opportunità di integrare il presente avviso con ulteriori risorse finanziarie, effettuati i dovuti adempimenti in ordine alla variazione dei piani di attuazione del PO Puglia FSE 2007/2013.";

Visto che con delibera n. 307 del 25/11/2009 la Giunta Provinciale ha rimodulato il Piano di attuazione della formazione per il triennio 2008/2010 incrementando le somme finanziate con l'Avviso FG/06/2010 da euro 810.000,00 ad euro 1.620.000,00;

Constatato che n. 12 progetti, dei n. 18 valutati e risultati idonei, trovano capienza nelle risorse disponibili;

Atteso che:

- "L'amministrazione si riserva la facoltà di procedere alla rimodulazione dei costi dei singoli progetti, sulla base delle segnalazioni e dell'analisi del piano finanziario effettuata dal nucleo di valutazione" lettera J) dell'Avviso FG/06/2010;
- ai sensi dell'art. 3 del disciplinare di incarico in forza del quale è riconosciuta "facoltà, prima della formulazione delle graduatorie, di procedere alla rimodulazione dei costi dei singoli progetti, sulla base dell'analisi del piano finanziario e di altre osservazioni effettuate dal Nucleo di valutazione";

Considerato, inoltre, che il costo complessivo dei 12 progetti collocati in posizione utile in graduatoria per il finanziamento, ammonta ad euro 1.619.640,00;

Visto che il finanziamento della spesa di cui trattasi trova adeguata copertura finanziaria al cap.165100 a valere sugli EE.FF. 2009 e 2010;

Visto i Decreti Presidenziali n° 32 del 15 giugno 2009 e n° 12 del 30/06/2010 con il quale è stato conferito alla dott.ssa Luisa Maraschiello l'incarico di direzione del Settore Formazione Professionale;

Vista la deliberazione della Giunta Provinciale n° 189 del 27 luglio 2010 con la quale sono stati individuati i responsabili dei settori provinciali, con attribuzione agli stessi del potere di assumere atti di gestione per l'esercizio finanziario 2010;

Vista la deliberazione della Giunta Provinciale n° 190 del 27 luglio 2010 con la quale sono stati approvati piano esecutivo di gestione (P.E.G.) e il piano degli obiettivi (P.d,O.) per l'esercizio finanziario 2010;

Visto in particolare l'Obiettivo Straordinario n. 6 "Progettazione degli interventi previsti in fase di pianificazione (azioni residue 2008-2009 e azioni 2010) POR Puglia FSE 2007-2013",

Visto che il Bilancio di previsione per l'esercizio finanziario 2010, redatto in conformità della normativa vigente, è stato approvato con delibera del Consiglio Provinciale n° 8 del 28 giugno 2010;

Vista la disponibilità esistente sui capitoli previsti in bilancio ed attribuiti per la gestione del settore;

Visto il Regolamento di Contabilità;

Visto lo Statuto dell'Ente;

Tutto ciò premesso;

DETERMINA

Per i motivi esposti in narrativa, che qui si intendono integralmente riportati, di:

- approvare le risultanze dell'istruttoria relativa all'ammissibilità delle proposte progettuali pervenute a seguito della pubblicazione dell'Avviso FG/06/2010 approvato con D.D. n. 2460/MC del 23 luglio 2010 e pubblicato sul BURP n.130 del 5 agosto 2010, di cui all'elenco allegato alla lettera "A" del presente atto per costituirne parte integrante e sostanziale;

- approvare le risultanze della valutazione di merito di cui alla graduatoria allegata alla lettera "B" del presente atto per costituirne parte integrante e sostanziale;

- di sub impegnare la somma di euro 810.000,00 al cap.165100 impegno generale n. 1257 del 28/07/2010;

- di ammettere al finanziamento, fino all'ammontare delle somme stanziate, i seguenti progetti per l'importo massimo a fianco di ciascuno di essi indicato:

Codice Prog.	Ente	Sede di svolgimento	Denominazione corso	Punteggio	Costo progetto ammissibile a finanziamento
14.01	Irfip	Pietramontecorvino	Ristorazione sociale e sviluppo cooperativo	850	€ 135.000,00
37.01	Smile	Foggia	Addetta alla cucina (specializzata in cucina tipica pugliese)	840	€ 134.640,00
82.01	Assori	San Severo	Assistente alla persona	810	€ 135.000,00
02:01	Cnipa	Foggia	Assistente familiare	775	€ 135.000,00
17:01	Cresco	Foggia	Assistente domiciliare	755	€ 135.000,00
19:01	Enac	Foggia	Corso di tecniche per l'assistenza alle persone non autosufficienti	755	€ 135.000,00
31.01	Proforma	Foggia	Addette al restauro e produzione tessile e dell'abbigliamento	715	€ 135.000,00
01:01	Inforp	Manfredonia	Cameriera ai piani	670	€ 135.000,00
16.01	Enaip	Foggia	Addetta alle vendite	630	€ 135.000,00
11:01	Epcpep	Foggia	Tecnico per la selezione automativa dei rifiuti solidi urbani	620	€ 135.000,00
04:02	Euroform Lavoro	Cagnano Varano	Sarto Confezionista	615	€ 135.000,00
18:01	Itca-fap	S.Giov. Rot.	Operatrice del punto vendita di prodotti Biofood	615	€ 135.000,00

- di dare atto che la somma di euro 1.619.640,00 trova adeguata copertura finanziaria al cap 165100 con i seguenti impegni:
  - euro 810.000,00 imp. n. 2144/sub2 del 09/11/2009 gestione RR.PP. 2009;
  - euro 809.640,00 imp. n. 1257/sub4 del 28/07/2010;
  - euro di prendere atto che rispetto all'impegno presuntivo e di massima di euro 1.620.000,00, le economie derivanti dall'ammontare definitivo della spesa relativa ai progetti ammessi al finanziamento risultano pari ad euro 360,00.

- di sottoporre ad autorizzazione della Giunta Provinciale l'utilizzo delle predette economie per integrare il finanziamento di altre azioni previste dal Piano Provinciale di attuazione per la formazione professionale nell'ambito dell'asse II Occupabilità, cat. di spesa 69.

- di disporre la pubblicazione sul Bollettino Ufficiale della Regione Puglia del presente provvedimento, con i relativi allegati, a cura del Settore Formazione Professionale, ai sensi dell'art.6, della L.R. n.13/94;

Il Dirigente
dott.ssa Luisa Maraschiello

Allegato "A" alla D.D. n° 4094 del 22/12/2010
composto di n° 1 pagina.

Elenco dei soggetti proponenti

Prog. Ente	Soggetto attuatore	Sede Legale (comune)	Ammissione a valutazione di merito
1	**INFORP**	MANFREDONIA	ammesso
2	**CNIPA PUGLIA**	BARI	ammesso
3	**ASSOCIAZIONE IRSEF**	FOGGIA	ammesso
4	**EPCPEP - CONFAP**	BARI	ammesso
5	**EFAP**	PALERMO	ammesso
6	**Istituto Religioso di Formazione ed Istruzione Professionale (I.R.F.I.P.)**	PIETRAMONTECORVINO	ammesso
7	**En.A.I.P.**	BARI	ammesso
8	**CRESCO**	FOGGIA	ammesso
9	**ITCA/FAP ONLUS**	SAN GIOVANNI ROTONDO	ammesso
10	**ENAC Puglia**	FOGGIA	ammesso
11	**I.F.O.P.**	ORSARA di PUGLIA	ammesso
12	**SMILE PUGLIA**	BARI	ammesso
13	**ITCS "A. Fraccacreta"**	SAN SEVERO	ammesso
14	**REDMOND API FORM**	FOGGIA	ammesso
15	**Associazione PROFORMA**	FOGGIA	ammesso
16	**EUROFORM Lavoro**	RODI GARGANICO	ammesso
17	**AS.SO.RI.**	FOGGIA	ammesso
18	**Consorzio CONSAI Scarl**	BOVINO	non ammesso

Allegato "**B**" alla D.D. n° 4094 del 22/12/2010
composto di n° 1 pagina.

Posiz.	Codice Prog.	Ente	Sede di svolgimento	Denominazione corso	Punteggio	Costo progetto ammissibile a finanziamento	ammissione a finanziamento
1	14.01	Irfip	Pietramontecorvino	Ristorazione sociale e sviluppo cooperativo	850	€ 135.000,00	ammesso
2	37.01	Smile	Foggia	Addetta alla cucina (specializzata in cucina tipica pugliese)	840	€ 134.640,00	ammesso
3	82.01	Assori	San Severo	Assistente alla persona	810	€ 135.000,00	ammesso
4	02.01	Cnipa	Foggia	Assistente familiare	775	€ 135.000,00	ammesso
5	17.01	Cresco	Foggia	Assistente domiciliare	755	€ 135.000,00	ammesso
6	19.01	Enac	Foggia	Corso di tecniche per l'assistenza alle persone non autosufficienti	755	€ 135.000,00	ammesso
7	31.01	Proforma	Foggia	Addette al restauro e produzione tessile e dell'abbigliamento	715	€ 135.000,00	ammesso
8	01.01	Inforp	Manfredonia	Cameriera ai piani	670	€ 135.000,00	ammesso
9	16.01	Enaip	Foggia	Addetta alle vendite	630	€ 135.000,00	ammesso
10	11.01	Epcpep	Foggia	Tecnico per la selezione automativa dei rifiuti solidi urbani	620	€ 135.000,00	ammesso
11	04.02	Euroform Lavoro	Cagnano Varano	Sarto Confezionista	615	€ 135.000,00	ammesso
12	18.01	Itca-fap	S.Giov. Rot.	Operatrice del punto vendita di prodotti Biofood	615	€ 135.000,00	ammesso
13	16.02	Enaip	San Severo	Addetta alle vendite	605	€ 135.000,00	non ammesso
14	20.01	Ifop	Orsara - Bovino	Creazione amministrazione e gestione d'impresa	605	€ 131.664,00	non ammesso
15	27.01	Redmond	Foggia	Cuoco (esperto nella valorizzazione dei prodotti tipici locali)	605	€ 134.040,00	non ammesso
16	25.01	Itcs-Fraccacreta	Foggia	Assistente familiare	605	€ 134.910,00	non ammesso
17	09.01	IRSEF	Foggia	Assistente all'infanzia	605	€ 135.000,00	non ammesso
18	04.01	Euroform Lavoro	Vico del Gargano	Tecnico applicazioni informatiche	600	€ 135.000,00	non ammesso
19	13.01	Efap	Cerignola	Vivaista	565	===	Escluso

AMMINISTRAZIONE PROVINCIALE DI FOGGIA
Determinazione del Responsabile Settore Formazione Professionale 22 dicembre 2010, n. 4095

Approvazione graduatoria dei progetti di cui all'avviso FG/07/10, rientrante nei programmi cofinanziati dal FSE per la realizzazione dei piani di attuazione delle attività del POR PUGLIA FSE 2007-2013 delegate alla Provincia di Foggia.

IL RESPONSABILE DEL SETTORE

Premesso che:
- con determinazione dirigenziale n 3019 del 15 settembre 2010 è stato approvato l'Avviso Pubblico FG/07/2009 P.O. PUGLIA 2007 - 2013 FSE 2007IT051PO005 approvato con Decisione C(2007)5767 del 21/11/2007 ASSE II - Occupabilità: "Tirocini formativi professionalizzanti";
- con ordinanza dirigenziale n. 01/2009 del 24/09/2009 il Dirigente del Settore ha provveduto ad assegnare ai propri dipendenti avv. Angelo Lupo e Rag. Pietro Mascia le funzioni relative alle attività di verifica, monitoraggio e controllo del FSE, di cui alla deliberazione n.147 del 17 marzo 2009;
- gli stessi dipendenti sono stati incaricati con nota n. 54335 dello 02 novembre 2010 di procedere alla fase di ammissibilità propedeutica alla valutazione dei progetti di cui agli Avvisi FG/07/2010, FG/08/2010 FG/09/2010;
- con determinazione dirigenziale n. 3594 del 10/11/2010 si è proceduto alla costituzione del Nucleo di Valutazione dei progetti di che trattasi;
- entro i termini di scadenza del bando in questione sono pervenute n. 118 candidature di Aziende private e n. 22 candidature di Enti pubblici per complessive n. 140 candidature di cui all'allegato "A" al presente atto;
- le risultanze della fase di ammissibilità formale, prodotte dalla commissione in data 11 novembre 2010 ed allegate al presente atto sotto la lettera "A", sono state trasmesse al Nucleo di Valutazione per la successiva fase di ammissibilità al finanziamento;

Visto che in data 10 dicembre 2010 il Nucleo di Valutazione ha rimesso all'Ufficio le risultanze della valutazione di merito dei progetti presentati dai citati enti pubblici ed aziende private;

Atteso che, a conclusione della valutazione di merito sono risultati idonei, e quindi finanziabili, avendo conseguito un punteggio uguale o superiore alla soglia minima di 600 punti così come stabilito alla lettera K) dell'Avviso n. 150 progetti così ripartiti:
- aziende private n. 110 progetti;
- Enti pubblici n. 40 progetti;

Constatato che:
- dei n. 110 progetti presentati dalle aziende private valutati e risultati idonei, n.83 per complessivi n. 127 tirocini formativi, trovano capienza nelle risorse disponibili;
- dei n. 40 progetti presentati dalle aziende private valutati e risultati idonei, n. 23 per complessivi n. 47 tirocini formativi, trovano capienza nelle risorse disponibili;

Considerato che il costo complessivo dei 174 tirocini formativi attivabili sulla base dei 106 progetti collocati in posizione utile in graduatoria per il finanziamento, ammonta ad euro 783.000,00;

Visto che il finanziamento della spesa di cui trattasi trova adeguata copertura finanziaria al cap.165100 con i seguenti impegni:
- euro 598.500,00 imp. n. 2144/sub3 del 09/11/2009 gestione RR.PP. 2009;
- euro 184.500,00 imp. n. 1257/sub2 del 28/07/2010;

Visto i Decreti Presidenziali n° 32 del 15 giugno 2009 e n° 12 del 30/06/2010 con il quale è stato conferito alla dott.ssa Luisa Maraschiello l'incarico di direzione del Settore Formazione Professionale;

Vista la deliberazione della Giunta Provinciale n° 189 del 27 luglio 2010 con la quale sono stati individuati i responsabili dei settori provinciali, con attribuzione agli stessi del potere di assumere atti di gestione per l'esercizio finanziario 2010;

Vista la deliberazione della Giunta Provinciale n°

190 del 27 luglio 2010 con la quale sono stati approvati piano esecutivo di gestione (P.E.G.) e il piano degli obiettivi (P.d,O.) per l'esercizio finanziario 2010;

Visto in particolare l'Obiettivo Straordinario n. 6 "Progettazione degli interventi previsti in fase di pianificazione (azioni residue 2008-2009 e azioni 2010) POR Puglia FSE 2007-2013",

Visto che il Bilancio di previsione per l'esercizio finanziario 2010, redatto in conformità della normativa vigente, è stato approvato con delibera del Consiglio Provinciale n° 8 del 28 giugno 2010;

Vista la disponibilità esistente sui capitoli previsti in bilancio ed attribuiti per la gestione del settore;

Visto il Regolamento di Contabilità;

Visto lo Statuto dell'Ente;

Tutto ciò premesso;

DETERMINA

Per i motivi esposti in narrativa, che qui si intendono integralmente riportati, di:

- approvare le risultanze dell'istruttoria relativa all'ammissibilità delle proposte progettuali pervenute a seguito della pubblicazione dell'Avviso FG/07/2010 approvato con D.D. n. 3019/MC del 15 settembre 2010 e pubblicato sul BURP n.148 del 23 settembre 2010, di cui all'elenco allegato alla lettera "A" del presente atto per costituirne parte integrante e sostanziale;

- approvare le risultanze della valutazione di merito di cui alla graduatoria allegata alla lettera "B" del presente atto per costituirne parte integrante e sostanziale;

- di ammettere al finanziamento, fino all'ammontare dei tirocini previsti e delle somme stanziate, i progetti di cui alla graduatoria allegata alla lettera "C" del presente atto per costituirne parte integrante e sostanziale;

- di dare atto che la somma di euro 783.000,00 risulta già impegnata al cap 165100 con i seguenti impegni:
  - euro 598.500,00 imp. n. 2144/sub3 del 09/11/2009 gestione RR.PP. 2009;
  - euro 184.500,00 imp. n. 1257/sub2 del 28/07/2010;

- di disporre la pubblicazione sul Bollettino Ufficiale della Regione Puglia del presente provvedimento, con i relativi allegati, a cura del Settore Formazione Professionale, ai sensi dell'art.6, della L.R. n.13/94;

- di dare atto che la data di pubblicazione delle graduatorie sul Bollettino Ufficiale della Regione Puglia costituisce, altresì, per gli aspiranti tirocinanti, termine iniziale per la presentazione delle domande.

Il Dirigente
dott.ssa Luisa Maraschiello

Allegato "**A**" alla D.D. n° 4095 del 22/12/2010
composto di n° 5 pagine.

Elenco dei soggetti proponenti

Prog. Ente	Soggetto ospitante (Pubblico o privato)	Tipo Ente	Sede svolgimento:	Ammissione valutazione di merito
AZIENDE PRIVATE				
1	Teanum srl	Privato	San Paolo di Civitate	ammesso
2	Agridata srl	Privato	San Severo	ammesso
3	Raemi Viaggi di Giannelli sas	Privato	Troia	ammesso
4	Tekna Automazione e Controllo srl	Privato	Foggia	ammesso
5	Tekna Energy srl	Privato	Foggia	ammesso
6	Motoricambi Cerignola snc	Privato	Cerignola	ammesso
7	Tecnufficio srl	Privato	Foggia	ammesso
8	FAAG Costruzioni srl	Privato	Torremaggiore	ammesso
9	Lucera Edile srl	Privato	Lucera	ammesso
10	Italtecno srl	Privato	Cerignola	ammesso
11	Penta Edil srl	Privato	Lucera	ammesso
12	Impresa edile 2D snc	Privato	Lucera	ammesso
13	GERIM di Melle Santa & C.	Privato	Foggia	ammesso
14	ATS Monte Maggiore soc. coop. a r. l.	Privato	Orsara di Puglia	ammesso
15	Daunia Express soc. coop. a r. l.	Privato	Foggia	ammesso
16	"I figli di papà srl"	Privato	Foggia	ammesso
17	D'Addario srl	Privato	Foggia	ammesso
18	Lachimer Azienda Speciale CCIAA Foggia	Privato	Foggia	ammesso
19	Sarni Antonio "Esso"	Privato	Apricena	ammesso
20	Azienda agricola Passalacqua Pierpaolo	Privato	Apricena	ammesso
21	Follie e Profumi srl	Privato	Lucera	ammesso
22	Coop. Sociale Cultura e Solidarietà per lo Sviluppo	Privato	San Paolo di Civitate	ammesso
23	Impresa edile 2D snc	Privato	Lucera	ammesso
24	Giusy srl	Privato	Foggia	ammesso
25	Brindisi srl	Privato	Monte Sant'Angelo	ammesso
26	Proeto Impresa Sociale srl	Privato	Foggia	ammesso
27	Cooperativa sociale Medtraining	Privato	Foggia	ammesso
28	Euromediterranea spa	Privato	Foggia	ammesso
29	Fortore Energia spa	Privato	Lucera	ammesso
30	Hotel Il Quadrifoglio sas	Privato	Cerignola	ammesso

31	De Matteis srl	Privato	San Paolo di Civitate	ammesso
32	ASCOM Servizi srl	Privato	Foggia	ammesso
33	CAT Confcommercio PMI	Privato	Foggia	ammesso
34	Azienda Maglione Gargano srl	Privato	San Severo	ammesso
35	Redmond Api Form	Privato	Foggia	ammesso
36	ENERMED Costruzioni srl	Privato	Lucera	ammesso
37	Altieri srl	Privato	Lucera	ammesso
38	Linea Computer srl	Privato	Foggia	ammesso
39	Josephine snc Parrucchieri	Privato	Lucera	ammesso
40	Terzo Millennio sas	Privato	Foggia	ammesso
41	Ristomatic	Privato	Foggia	ammesso
42	Cantine D'Alfonso Del Sordo srl	Privato	San Severo	ammesso
43	Cantina Sociale San Severo	Privato	San Severo	ammesso
44	Wind Energy Project srl uni personale	Privato	San Severo	ammesso
45	Impresa Sociale Peter Pan sas	Privato	San Severo	ammesso
46	Sorriso del Sole Soc. coop. sociale onlus	Privato	Foggia	ammesso
47	Servicoop soc. coop. a r. l.	Privato	Foggia	ammesso
48	Soc. Coop. sociale Art Labor	Privato	Foggia	ammesso
49	Atelier Valerie	Privato	Torremaggiore	ammesso
50	Cavallone srl	Privato	Foggia	ammesso
51	Moderne Semolerie Italiane spa	Privato	Foggia	ammesso
52	Centro Servizi UIL srl	Privato	Foggia	ammesso
53	CEL Informatica srl	Privato	Foggia	ammesso
54	Hapù Soc. coop.	Privato	Torremaggiore	ammesso
55	Start System srl	Privato	Foggia	ammesso
56	Tagarelli Marino	Privato	Foggia	ammesso
57	Fiordelisi srl	Privato	Stornarella	ammesso
58	Soc. coop. sociale Arcobaleno	Privato	Foggia	ammesso
59	T & D snc	Privato	Foggia	ammesso
60	Studio Labbate srl	Privato	Lucera	ammesso
61	CIA Servizi srl	Privato	Foggia	ammesso
62	SEC srl	Privato	Lucera	ammesso
63	Apulia Service srl	Privato	Lucera	ammesso
64	Mucafer scpa	Privato	Manfredonia	ammesso
65	Capobianco srl	Privato	Candela	ammesso
66	DPM Elettronica srl	Privato	Foggia	ammesso
67	Soc. coop. sociale POLIS	Privato	San Marco in Lamis	ammesso
68	Tarantino Michelina Giovanna	Privato	Foggia	ammesso

69	LA.PA.CA. Service srl	Privato	Foggia	ammesso
70	DOVAL Cinebar srl	Privato	Foggia	ammesso
71	Agri Hortus srl	Privato	Stornarella	ammesso
72	Azienda Agricola Passalacqua Settimio	Privato	Apricena	ammesso
73	Fortore Sviluppo e Progetti	Privato	Lucera	ammesso
74	Duetto srl	Privato	Ascoli Satriano	ammesso
75	DEFOR srl	Privato	Foggia	ammesso
76	Maglione Mongolfiera srl	Privato	Foggia	ammesso
77	Teleradioerre srl	Privato	Foggia	ammesso
78	Gruppo edizioni "Il Castello" soc. coop. a rl	Privato	Foggia	ammesso
79	Tele IN snc	Privato	Foggia	ammesso
80	SARIT snc	Privato	Foggia	ammesso
81	Inedito srl	Privato	Foggia	ammesso
82	Baby Garden soc. coop. a r. l.	Privato	Foggia	ammesso
83	Pasticceria "Mille Dolci" di Giuseppe Destino	Privato	Foggia	ammesso
84	Country club sas	Privato	Foggia	ammesso
85	COSINT soc. cons. coop.	Privato	Foggia	ammesso
86	Promart sas	Privato	Foggia	ammesso
87	CLA soc. Coop. sociale	Privato	Foggia	ammesso
88	Monaco Modesto	Privato	Lucera	ammesso
89	Solidea coop. sociale	Privato	Lucera	ammesso
90	Mondonuovo	Privato	Lucera	ammesso
91	AMEF Multiservice srl	Privato	Lucera	ammesso
92	CESAN Azienda Speciale CCIAA di Foggia	Privato	Foggia	ammesso
93	Integra soc. coop.	Privato	Foggia	ammesso
94	CEA consorzio agroalimentare	Privato	Foggia	ammesso
95	CONFOSER soc. consortile coop.	Privato	Foggia	ammesso
96	Labor soc. coop. a r. l.	Privato	Foggia	ammesso
97	L'Opera scarl	Privato	Foggia	ammesso
98	CONES	Privato	Foggia	ammesso
99	Tecnomedia soc. coop.	Privato	Foggia	ammesso
100	Quinta Strada	Privato	Foggia	ammesso
101	SET di Tavani srl	Privato	Chieuti	ammesso
102	Di Mase Marcello	Privato	San Severo	ammesso
103	CED Federimpresa srl	Privato	Foggia	ammesso
104	Falegnameria di Costantino Cesare srl	Privato	Foggia	ammesso
105	P & B di Palumbo Carmine	Privato	Deliceto	ammesso
106	FRAGER Costruzioni srl	Privato	Torremaggiore	ammesso

107	WIT Informatica snc	Privato	Manfredonia	ammesso
108	SOGET spa	Privato	San Severo/Torremaggiore	ammesso
109	Di Santo Costruzioni srl	Privato	Foggia	non ammesso
110	Tecnobeer srl	Privato	Pietramontecorvino	non ammesso
111	Idea Sud srl	Privato	Lucera	non ammesso
112	Carpe Diem;	Privato	San Paolo di Civitate	non ammesso
113	San Francesco d'Assisi soc. coop. sociale	Privato	Foggia	non ammesso
114	"La Saporita" di Argenio Gaetano	Privato	Foggia	non ammesso
115	Quadrifoglio Uno srl	Privato	Pietramontecorvino	non ammesso
116	Nail Stylist	Privato	Foggia	non ammesso
117	"Le vie en rose" di Spremulli Anna Paola	Privato	Foggia	non ammesso
118	GER costruzioni srl	Privato	Torremaggiore	non ammesso
ENTI OD AZIENDE PUBBLICI				
119	Università degli Studi di Foggia	Pubblico	Foggia	ammesso
120	Comune di San Giovanni Rotondo	Pubblico	San Giovanni Rotondo	ammesso
121	Comune di Monteleone di Puglia	Pubblico	Monteleone di Puglia	ammesso
122	Comune di Biccari	Pubblico	Biccari	ammesso
123	Tribunale di Foggia	Pubblico	Foggia	ammesso
124	Comune di Orsara di Puglia	Pubblico	Orsara di Puglia	ammesso
125	Comune di Castelluccio Valmaggiore	Pubblico	Castelluccio Valmaggiore	ammesso
126	Comune si San Paolo di Civitate	Pubblico	San Paolo di Civitate	ammesso
127	Comune di Mattinata	Pubblico	Mattinata	ammesso
128	Comune di San Giovanni Rotondo	Pubblico	San Giovanni Rotondo	ammesso
129	Comune di Ascoli Satriano	Pubblico	Ascoli Satriano	ammesso
130	Città di San Severo	Pubblico	San Severo	ammesso
131	Comune di Ordona	Pubblico	Ordona	ammesso
132	Comune di Rignano Garganico	Pubblico	Rignano Garganico	ammesso
133	Comune di Stornarella	Pubblico	Stornarella	ammesso
134	Comune di Stornara	Pubblico	Stornara	ammesso
135	Comune di Lucera	Pubblico	Lucera	ammesso
136	Procura della Repubblica di Foggia	Pubblico	Foggia	ammesso
137	Comune di Manfredonia	Pubblico	Manfredonia	ammesso
138	Camera di Commercio di Foggia	Pubblico	Foggia	ammesso
139	Comune di Torremaggiore	Pubblico	Torremaggiore	non ammesso
140	Città di San Marco in Lamis	Pubblico	San Marco in Lamis	non ammesso

Allegato "**B**" alla D.D. n° 4095 del 22/12/2010
composto di n° 7 pagine.

Graduatoria finale progetti soggetti privati

Posiz.	Codice Prog.	Soggetto ospitante (Pubblico o privato)	Descrizione progetto	Sede di svolgimento	Titolo Progetto	Punt.	Tirocini richiesti	ammissione a finanziamento
1	273.01	CONES soc cop	Coop attiva in asili nido e scuole dell'infanzia. Licenza scuola dell'obbligo per assolvimento funzione personale ausiliario nei servizi d'infanzia	Foggia	Personale ausiliario nei servizi d'infanzia	845	1	ammesso
2	186.01	D'Addario srl	PMI che fabbrica porte ed infissi blindati. Titolo di studio "Area commerciale - area professionale" per funzioni di addetto comerciale e addetto alla falegnameria	Foggia	Addetto comerciale - addetto di falegnameria	830	2	ammesso
3	251.01	I figli di papà srl	PMI dedita al commercio al dettaglio. Diploma di SMS per svolgere funzioni di addetto alla vendita.	Foggia	Addetto alle vendite	825	1	ammesso
4	272.01	Tecnomedia	Coop attiva nei servizi alle imprese in ambito delle editoria multimediale. Diplomato per assolvimento funzione animatore addetto alla comunicazione sociale ed ai processi media educativi	Foggia	Animatore addetto alla comunicazione sociale ed ai processi media educativi	825	1	ammesso
5	250.01	De Matteis srl	PMI dedita al commercio al dettaglio di materiale edile. Diploma di smi per svolgere funzioni di addetto alla vendita.	San Paolo in C.	Addetto alle vendite	810	1	ammesso
6	249.01	Hotel Il quadrifoglio sas	Hotel. Diplomato per svolgere attività di addetto alla reception	Cerignola	Addetto alla reception	810	1	ammesso
7	240.01	Cultura e solidarietà per lo sviluppo	Coop di servizi ambientali. Nessun requisito per attività di trattamento raccolta rifiuti, igiene urbana, cura e manutenzione verde, disinfestazione e pulizia.	San Paolo di C.	Il Futuro al lavoro	785	4	ammesso
8	170.01	Maglione Mongolfiera srl	Pmi che gestisce bar. Preferibilmente diplomato presso ist alberghiero o qualifica professionale.	Foggia	Barista	780	1	ammesso
9	161.01	Wit Informatica snc	Pmi Informatica. Diploma di perito industriale spec informatica per svolgere attività di assistenza tecnica	Manfredonia	Operatore di assistenza tecnica	775	1	ammesso
10	185.01	Quinta strada	Impresa individuale importazione abbigliamento. Preferibilmente diplomato per funzione addetto alle vendite	Foggia	La strada per il lavoro-Addetto alle vendite	765	1	ammesso
11	163.02	SO.G.E.T spa	Società gestione entrate e tributi. Diplomati con patente B per attività di accertamento e riscossione tributi	San Severo	Esperto nella riscossione tributi locali	755	6	ammesso
12	163.01	SO.G.E.T spa	Società gestione entrate e tributi. Diplomati con patente B per attività di accertamento e riscossione tributi	Torremaggiore	Esperto nella riscossione tributi locali	755	4	ammesso
13	206.01	AMEF MULTISERVICE	Licenza media	Lucera	Manutenzione ordinaria e straordinaria del verde pubblico	750	10	ammesso
14	219.01	Soc. coop. sociale onlus "Sorriso del sole"	Scuola dell'infanzia. LAUREATA SCIENZA DELLA FORMAZIONE come educatrice per bimbi dai 24 mesi in su	Foggia	Operatrice all'infanzia	750	2	ammesso
15	224.01	Tekna Automazione e controllo Srl	Azienda automazione. laurea in ingegneria elettro-meccanica come addetti ai sistemi di automazione	Foggia	Addetti sistemi di automazione	745	2	ammesso
16	165.01	S.E.C. - Studio di elaborazione contabile	Indispenabile laurea e/o diploma; conoscenze informatiche	Lucera	Formazione addetto alla contabilità	740	1	ammesso
17	171.01	Soc. Coop. Sociale ARCOBALENO	Laurea in Scienze dell'educazione; esperienza.	Foggia	Protagonisti oggi - Tirocini formativi per Educatori	740	2	ammesso
18	131.02	TELERADIOERRE s.r.l.	Diploma; conoscenza del settore produzione televisiva	Foggia	Coordinatore delle attività pre e post produttive dell'emittente	740	1	ammesso
19	112.01	Euromediterranea Spa	Agenzia per lo sviluppo locale. LAUREATI con conoscenze linguistiche ed informatiche da formare come esperti di	Foggia	Obiettivo: sviluppo locale	730	2	ammesso

			sviluppo locale					
20	131.01	TELERADIOERRE s.r.l.	Diploma; conoscenza del settore.	Foggia	Addetto alla gestione archivio multimediale	730	1	ammesso
21	167.01	COOP MUCAFER s.c.p.a.	Area tecnica: geometri ed ingegnieri. Preferibile la laurea; conoscenze informatiche	Manfredonia	Dal progetto all'esecuzione	725	5	ammesso
22	167.02	COOP MUCAFER s.c.p.a.	Area amministrativa: diplomati in ragioneria e laureati (preferenza in economia e/o informatica)	Manfredonia	Conoscere per crescere	725	5	ammesso
23	248.01	Cantine sociale di San Severo soc coop	Pmi vitivinicola. Laurea in economia e competenze informatiche per svolgere attività di vendita.	San Severo	Sviluppo vendite	720	1	ammesso
24	178.01	AGRI HORTUS	N.D.	Stornarella	Addetto amministrativo	715	1	ammesso
25	166.01	APULIA SERVICE s.r.l.	Laurea e/o diploma; indispensabile conoscenze informatiche. Settore CED (esecuzione mobiliare ed immobiliare)	Lucera	Formazione addetto al supporto dei professionisti nelle procedure esecutive mobiliari ed immobiliari	715	1	ammesso
26	184.01	INEDITO S.r.l.	Diploma tecnico; conoscenza inglese; indispensabile Office/internet	Foggia	Assistente al Customer Service	715	1	ammesso
27	184.02	INEDITO S.r.l.	Donne diplomate <25 anni; competenze informatiche; predisposizione all'attività	Foggia	Addetto al Web communication aziendale	715	1	ammesso
28	215.01	MODERNE SEMOLERIE ITALIANE s.p.a.	Indispensabile diploma e conoscenze informatiche	Foggia	Impiegato amministrativo	715	2	ammesso
29	164.01	CIA SERVIZI s.r.l.	Indispensabile Diploma ad indir. informatico; conoscenza problematiche delle aziende agricole	Foggia	Operatore di sportello e data entry	705	2	ammesso
30	211.01	FIORDELISI s.r.l.	Laurea in Economia o Scienze Politiche	Stornarella	Il consulente del lavoro	705	1	ammesso
31	27.01	Redmond Api Form	Ente di formazione professionale. DUE LAUREATI IN SCIENZA DELL'EDUCAZIONE per attività di progettazione corsi di formazione	Foggia	Europrogettista	705	2	ammesso
32	221.01	Soc. coop. Agr. "ATS Monte Maggiore"	Azienda agro-forestale. LAUREA IN GIURISPRUDENZA nell'attività di responsabile appalti, contratti e contenzioso	Orsara di Puglia	Responsabile ufficio appalti, contratti e contenzioso	705	1	ammesso
33	168.01	DPM Elettronica s.r.l.	Ingegnere informatico o elettronico; indispensabile: conoscenza html, delphi, Java script	Foggia	Sistema di monitoraggio per prevenzione incendi boschivi	700	1	ammesso
34	205.01	GERIM	Pmi-Ristorante da Santina Tennis club. Preferibilmente diplomato per sviluppare attività di preparazione cibi.	Foggia	Diventare chef	700	1	ammesso
35	247.01	Cantine D'Alfonso Del Sordo srl	Pmi vitivinicola. Ragioniere o perito commerciale con punteggio di almeno 90/100 e competenze applicativi informatici per svolgere attività di amministrazione e finanza.	San Severo	Amministrazione e finanza	695	1	ammesso
36	275.01	Tecnoufficio Srl	Azienda di macchine per ufficio. LAUREATE IN DISCIPLINE ECONOMICHE O GIURIDICHE in qualità di addetto all'amministrazione e gestione del credito	Foggia	Amministrazione - Gestione del credito	695	2	ammesso
37	212.01	CONFOSER s.c. a r.l.	Laurea in Economia o Giurisprudenza	Foggia	Assistente amministrativo	690	1	ammesso
38	180.01	Italtecno Srl	Azienda costruzioni. Laureata in architettura con conoscenze informatiche per restauro edifici storici	Cerignola	Addetto alla programmazione informatica	690	1	ammesso
39	180.02	Italtecno Srl	Azienda costruzioni. Laureata in economia e commercio con conoscenze informatiche.	Cerignola	Addetto alla contabilità generale	690	1	ammesso
40	271.01	SET di Tavani srl	Pmi elettromeccanica. Nessun requisito per magazziniere.	Chieuti	Master magazzino	690	1	ammesso
41	160.01	Frager Costruzioni srl	PMI edile. Diplomato pref. in materie economiche per svolgimento attività amministrative.	Torremaggiore	Esperto disbrigo attività amministrative per aziende edili	685	1	ammesso
42	181.02	Gruppo Edizioni IL CASTELLO s.c. a rl	Diploma; conoscenze pacchetto Office/internet	Foggia	Web Content editor - correttore di bozze - impaginatore	685	1	ammesso
43	181.01	Gruppo Edizioni IL CASTELLO s.c. a	Diploma scuola superiore	Foggia	Grafico	685	1	ammesso

		rl						
44	180.03	Italtecno Srl	Azienda costruzioni. Laurea in ingegneria edile con conoscenze informatiche.	Cerignola	Addetto alla progettazione edile	685	1	ammesso
45	203.01	MILLEDOLCI di Destino Giuseppe	Pasticcere. Preferibile un titolo di studio superiore	Foggia	Pasticceria artigianale	685	1	ammesso
46	227.01	Agridata Srl	Azienda specializzata rilevazioni Gis (geographical Information Syspem). DIPLOMATA O LAUREATA utente software Gis per studi del territorio	San Severo	Agrogis	680	1	ammesso
47	180.04	Italtecno Srl	Azienda costruzioni. Laurea in architettura con conoscenze informatiche per restauro edifici storici	Cerignola	Assistente tecnico di cantiere edile / addetto al disegno architettonico	680	1	ammesso
48	60.01	INTEGRA s.c. a r.l.	Laurea in Scienze della comunicazione; in subordine Diploma perito commerciale; indispensabili conoscenze informatiche	Foggia	COMUNICARE IL VALORE	675	1	ammesso
49	172.01	T&D s.n.c. di Tamburrino Claudio	Conoscenze informatiche	Foggia	Operaio addetto all'uso di macchine a controllo numerico	675	1	ammesso
50	239.01	Art Labor soc coop	Coop soc di recupero tossicodipendenze.Nessun requisito per attività di animazione sociale	Foggia	Animatore sociale	670	1	ammesso
51	138.01	CAPOBIANCO s.r.l.	Donne meno di 25anni	Candela	Barman per aria di servizio	670	1	ammesso
52	274.01	Di Mase Marcello (ditta individuale)	Ditta individuale commercio al dettaglio biancheria, tende accessori. Geometra o laureati in architettura, cosri interior design o arredatore interni con competenze CAD, office e photoshop per progettazione di interni ed arredi.	San Severo	Arredo e design	670	1	ammesso
53	207.01	L'OPERA s.c. a r.l.	Diploma ad indirizzo informatico e/o contabile; esperienze nel terzo settore; non oltre 34 anni	Foggia	Asistente amministrativo	670	2	ammesso
54	237.01	Penta Edil srl	PMI edile. Diplomato con conoscenza Office per partecipazione a gare di appalto nel settore dell'edilizia.	Lucera	Formazione per addetto gare di appalto nel settore dell'edilizia	670	1	ammesso
55	183.01	SARIT s.r.l.	Donne; diploma; conoscenze informatiche. Compiti: archiviazione e conservazione dati aziendali	Foggia	Addetto al servizio di gestione dati	670	1	ammesso
56	238.01	Wind Energy Project srl	Pmi di consulenza per la realizzazione di parchi eolici. Laureati + corso specialistico o master inerente settori energia ed ambiente per sviluppare valutazioni di impatto ambientale.	San Severo	Valutazione di impatto ambientale	670	1	ammesso
57	179.01	Azienda Agricola Passalacqua	Laurea in Agraria con esperienza nel settore	Apricena	Esperto di marketing vinicolo	665	1	ammesso
58	196.01	CONSIT Consorzio per la sussidiarietà nell'impresa sociale. Non profit e terzo settore	Laurea in scienze della formazione continua (triennale) indirizzo operatore socioculturale. Esperienze nel volontariato in ambito educativo	Foggia	Educatore nel Sociale	665	1	ammesso
59	105.01	COOP SOCIALE SOLIDEA	Licenza media	Lucera	Addetto alla pulizia	665	1	ammesso
60	200.01	Ditta MONACO MODESTO	Licenza media	Lucera	Addetto alla Pasticceria	665	1	ammesso
61	123.01	Coop. Medtraining	Cooperativa di formazione, ricerca, promozione. LAUREATO IN DISCIPLINE UMANISTICHE con conoscenze informatiche per progettazione, ricerca e sviluppo	Foggia	Esperto di progettazione, ricerca e sviluppo	660	1	ammesso
62	213.01	LABOR s.c. a r.l.	Donna <25 anni; Diploma indirizzo informatico e/o contabile	Foggia	Assistente amministrativo	660	1	ammesso
63	241.01	Servicoop soc coop	Coop di servizi tributari alle imprese . Diplomati con conoscnza Office per attività di assistenza tributaria	Foggia	Formazione addetto all'assistenza tributaria	660	1	ammesso
64	30.01	Cat Confcommercio	Diploma di SMS per svolgere funzioni di addetto all'amministrazione.	Foggia	Addetto all'amministrazione	655	2	ammesso
65	210.01	CEL INFORMATICA s.r.l.	Laurea o diploma; uso eccellente del pc; max 34 anni	Foggia	Addetto consulenza tecnico gestionale	655	1	ammesso
66	176.01	DEFOR s.r.l.	Donne laureate meno di 25anni	Foggia	Assistente all'infanzia	655	2	ammesso

67	232.01	Peter Pan sas	Scuola dell'infanzia paritaria. Laurea in sc della Formzione per funzione di educatore.	San Severo	Insegnante scuola materna	655	1	ammesso
68	111.01	Proeto i.s.s.r.l.	Impresa sociale di grafica multimediale, pubblicità, editoria. LAUREATO IN DISCIPLINE UMANISTICHE con conoscenze informatiche per attivare "l'ufficio progettazione"	Foggia	Prospettive di sviluppo	655	1	ammesso
69	174.01	Tarantino Michelina Giovanna (ditta individuale)	Conoscenze informatiche	Foggia	Addetto alle vendite	655	1	ammesso
70	202.01	BABY GARDEN s.c. a r.l.	Profilo di Operatore per l'infanzia - Licenza media; esperienza di cura/intrattenimento bimbi	Foggia	Operatore per l'infanzia	650	1	ammesso
71	208.01	CE.S.AN. - Centro Studi ed Animazione Economica (azienda speciale CCIAA)	Diploma/Laurea; indispensabile conoscenza pacchetti Office. Compito previsto: supporto organizzativo per la pubblicazione del Repertorio dell'artigianato artistico	Foggia	Artigianato artistico e tradizionale in Capitanata. Esperto in organizzazione di eventi di promozione del territorio	650	2	ammesso
72	216.01	CENTRO SERVIZI UIL	Diploma; indispensabile conoscenze informatica	Foggia	Il valore del lavoro	650	1	ammesso
73	214.01	CONSORZIO CEA	Diploma. Compiti previsti: calcolo degli incrementi provvigionali attraverso e-commerce	Foggia	Consulente commerciale	650	1	ammesso
74	246.01	LACHIMER	Azienda speciale della CCIAA consulenza e certificazione delle merci.Laureati in sc. agrarie, tecnologiche alimentari, chimica ed equipolllenti per controlli, analisi dei prodotti a marchio DOP	Foggia	Le filiere agroalimentari certificate a DOP	650	2	ammesso
75	234.01	Ristomatic	Ditta individuale- distributori automatici.Diplomato per attività di amministrazione	Foggia	Impiegato amministrativo	650	2	ammesso
76	155.01	STUDIO LABBATE s.r.l.	Diploma. Compiti: registrazione dati contabili	Lucera	Impiegato addetto alla registrazione contabile e fiscale	650	1	ammesso
77	229.01	Teanum Srl	Azienda commercializzazione e trasformazione prodotti agricoli. Laurea in giurisprudenza stilare contratti commerciali	San Paolo Civitate	Gestione rapporti commerciali internazionali	650	1	ammesso
78	235.01	Terzo Millennio sas	Pmi - bar pasticceria. Diplomato per attività di banconiere.	Foggia	Banconiere	650	2	ammesso
79	236.01	Altieri srl	Azinda edile. Laureato in economia aziendale (prferibilmente magistrale) per sviluppare relazioni commerciali.	Lucera	Import/export SA.PE.	645	1	ammesso
80	157.01	CED Federimpresa srl	CED Federimpresa. Diplomato preferibilmente con conoscenza office per svolgere funzioni di registrazione contabile fiscale di registrazione contabile fiscale.	Foggia	Impiegato addetto alla registrazione contabile fiscale di registrazione contabile fiscale.	645	1	ammesso
81	158.01	Falegnameria di Costantino Cesare srl	Falegnameria. Titolo di studio indicato come preferibile ma non spcificato per svolgere funzioni di Falegname.	Foggia	Falegname	645	1	ammesso
82	222.01	Motoricambi Snc Cerignola	Azienda ricambi auto e moto. Perito informatico o Laureato con conoscenze linguistiche ed informatiche per vendite on line	Cerignola	International E-commerce - Addetto vendite on line	645	1	ammesso
83	159.01	P&B di Palumbo Carmine	Ditta individuale impiantistica. Titolo di studio indicato come preferibile ma non spcificato per svolgere funzioni di addetto alla vendita.	Deliceto	Commesso addetto alla vendita	645	1	ammesso
84	182.01	TELEIN s.n.c. di Lallo Giovanni e Angelica	Licenza media inferiore	Foggia	Installatore di impianti di telecomunicazione	645	2	non ammesso
85	231.01	Az Agricola Passalacqua Pierpaolo	Pmi agricola- preferibilmente laureato in sc pol, lingue, economia azienadale o economia e commercio comunque con conoscenze di office per sviluppare azioni di marketing e comunicazione con l'estero.	Apricena	Esperto di marketing agroalimentare e comunicazione estera	640	1	non ammesso
86	209.01	CAVALLONE s.r.l.	Diploma Perito elettronico; maschio	Foggia	Installatore- montatore di sistemi elettrico - elettronici	640	2	non ammesso
87	220.01	Ditta Maglione Gargano Srl	Azienda ristorazione autostradale. LICENZA MEDIA da destinare a competenze non definite nell'ambito di mansioni di concetto o manuali	San Severo	Tirocinio Maglione	640	2	non ammesso

88	173.01	DOVAL Cinebar s.r.l.	Donna meno di 25anni	Foggia	Barista per cinebar	640	1	non ammesso
89	136.01	La PA.CA. s.r.l.	Preferibilmente diplomato con conoscenze informatiche	Foggia	Installatore di impianti termici	640	1	non ammesso
90	201.01	START SYSTEM s.r.l.	Laurea in Ing. informatica; in subordine titolo di programmatore con esperienza	Foggia	Esperto assistenza hardware e software	640	1	non ammesso
91	226.01	Tekna Energy s.r.l.	Azienda settore energetico. LAUREATA con conoscenze informatiche in qualità di addetta alla gestione di pratiche relative a realizzazione impianti energetici.	Foggia	Addetto gestione pratiche di concessione impianti da energia rinnovabile	640	1	non ammesso
92	225.01	Ascom servizi Srl	Società di servizi. Uno/due DIPLOMATO/i come esperto/i in amministrazione e vendite	Foggia	Addetto all'amministrazione	635	2	non ammesso
93	243.01	Brindisi srl	PMI commercio gioielli, laurea magistrale per attività non puntualmente presentata.	Monte S.Angelo	Tirocinio Brindisi	635	2	non ammesso
94	245.01	Follie e profumi srl	PMI commercio gioielli, laurea magistrale per attività non puntualmente presentata.	Lucera	Tirocinio Follie	635	2	non ammesso
95	242.01	Giusy srl	PMI commercio gioielli, laurea magistrale per attività non puntualmente presentata.	Foggia	Tirocinio Giusy	635	2	non ammesso
96	244.01	Sarni Antonio	Area di servizio, laurea magistrale per attività non puntualmente presentata.	Apricena	Tirocinio Sarni	635	2	non ammesso
97	197.01	CLA Compagnia Lavoratori Associati s.c. a r.l.	Scuola dell'Obbligo	Foggia	Personale ausiliario nei servizi d'infanzia	630	1	non ammesso
98	233.01	Josephine snc	PMI parucchiere. Nessun titolo per partecipazione ad attività di acconciatore.	Lucera	Acconciatrice	630	1	non ammesso
99	199.01	Associazione di Promozione Sociale MONDONUOVO	Diploma o laurea; conoscenza lingue estere; esperienza nel volontariato; informatica; diploma se stranieri	Lucera	MEDIAZIONE CULTURALE	625	2	non ammesso
100	218.01	Atelier Toriaco Valeria	Atelier. LICENZA MEDIA attività di modellista	Torremaggiore	Modellista	625	1	non ammesso
101	53.01	DUETTO s.r.l.	Donne meno di 25anni e/o disoccup. di lunga durata	Ascoli Satriano	Addetto allo sviluppo commerciale	620	2	non ammesso
102	177.01	FORTORE Sviluppo e Progetti s.r.l.	Prioritaria la conoscenza di impianti civili ed industriali; preferibile Laurea in Ingegneria civile	Lucera	Progettista impianti fotovoltaici	615	2	non ammesso
103	83.01	Raemi viaggi di Giannelli Sas	Azienda viaggi-turismo. LAUREATO per l'utilizzo del web social-media-marketing	Troia	Turismo e social media marketing	610	1	non ammesso
104	204.01	COUNTRY CLUB di Caiaffa Giuseppe & C. s.a.s.	N.D. Nessuna preferenza	Foggia	Cameriera ai tavoli	600	1	non ammesso
105	194.01	Daunia Express Soc. Coop. Arl	Azienda logistica. Operatori addetti alla movimentazione manuale di carichi per la gestione efficace dei processi	Foggia	Operatori addetti alla movimentazione manuale di carichi per la gestione efficace dei processi logistici	600	3	non ammesso
106	228.01	F.A.A.G. Costruzioni Srl	Impresa edile. Diploma di scuola superiore con conoscenze informatiche da destinare ad attività amministrativa.	Torremaggiore	Assistente all'espletamento attività amministrative per aziende edili	600	1	non ammesso
107	125.01	Fortore energia Spa	Azienda sviluppo energetico. DIPLOMATI PERITI ELETTROTECNICI/ELETTROMECCANICI per controlli e monitoraggi dei propri impianti	Lucera	Tecnico per impianti a pannelli solari	600	2	non ammesso
108	107.01	Linea computer srl	Pmi informatica. Laurea tecnica-sc informatiche diploma di programmatore per svolgimento di attività di amministrazione siti web	Foggia	Amministratore di siti web	600	1	non ammesso
109	107.02	Linea computer srl	Pmi informatica. Laurea tecnica-sc informatiche diploma di programmatore per svolgimento di attività di programmazione.	Foggia	Programmatore di linguaggi visual	600	1	non ammesso
110	223.01	Lucera edile Srl	Azienda del settore edile. LAUREATA come assistente amministrativo	Lucera	Assistente ufficio amministrativo	600	1	non ammesso
111	169.01	MARINO CONFEZIONI di Marino Tagarelli	Indispensabile il diploma	Foggia	Addetto alle vendite	595	1	escluso

112	198.01	PROMART s.a.s.	Scuola superiore; essenziali conoscenze informatiche	Foggia	WEBWRITER	590	1	escluso
113	217.01	Enermed costruzioni Srl	Azienda di costruzioni e sviluppo energetico DIPLOMATI PERITI ELETTROTECNICI/ELETTROMECCANICI per controlli e monitoraggi dei propri impianti	Lucera	Installatore e manutentore di impianti fotovoltaici	585	2	escluso
114	230.02	Impresa edile 2 d snc	PMI edile. Nessun titolo per partecipazione a gestione contabile amministrativa	Lucera	Impiegata addetta agli adempimenti inerenti la sicurezza sul lavoro	565	1	escluso
115	230.01	Impresa edile 2D snc	Impresa edile. ADDETTO AMMINISTRATIVO alle pratiche di sicurezza sul lavoro.	Lucera	Impiegata addetta alla gestione contabile e amministrativa	565	1	escluso
116	175.01	Coop. Sociale POLIS	Compiti: assistenza ai disabili	S.Marco in Lamis	Operatrice nel Laboratorio di connettività sociale	555	2	escluso
117	170.02	Maglione Mongolfiera srl	NON AMMISSIBILE: le sez 1 e 2 del formulario non sono compilate.	Foggia	Pasticciere	0	1	escluso

Graduatoria finale progetti soggetti pubblici

Posiz.	Codice Prog.	Soggetto ospitante (Pubblico o privato)	Descrizione progetto	Sede di svolgimento	Titolo Progetto	Punt.	Tirocini richiesti	ammissione a finanziamento
1	264.01	Comune di San Severo	Lauree in conservazione beni culturali,lettere, scienze turistiche, sc. comunicazione o accedemia belle arti oltre che master post lauream in discipoline afferenti ai beniculturali per svolgere funzioni di operatore turistico museale ed organizzatore di eventi museali presso il Museo dell'Alto Tavoliere	San Severo	Musearte (operatore turistico museale ed organizzatore di eventi museali)	845	4	ammesso
2	269.01	Comune di Ascoli S.	Laureati in materia umanistiche con conoscenze office per attività presso archivio storico-biblioteca e Polo Museale	Ascoli S.	I beni culturali la nuova frontiera per lo sviluppo economico e territoriale	790	3	ammesso
3	256.01	Comune di Mattinata	Laurea in discipline umanistiche e/0 economiche; diploma maturità settore turistico per ufficio informazione turistica e per museo archeologico territoriale	Mattinata	Turismo culturale e sviluppo economico	760	3	ammesso
4	262.08	Università di Foggia	Laueati in discilpine umanistiche preferibilmente in lettere o filosofia o scienze della formazione per attività di archiviazione del patrimonio culturale immateriale	Foggia	Esperto di archiviazione del patrimonio culturale immateriale	740	1	ammesso
5	262.06	Università di Foggia	Laueati preferibilmente in psicologia del lavoro o sociologia per attività di orientamento presso il centro di orientamento dell'Ateneo	Foggia	Consulente di orientamento	740	1	ammesso
6	262.03	Università di Foggia	Laureato in economia con conoscenze informatiche per realizzazione e gestire progetti di imprese	Foggia	Progettazione, realizzazione e gestione di imprese ecosostenibili	740	1	ammesso
7	262.02	Università di Foggia	Laureato in scienze e tecnologie alimentari per sviluppo analisi di proteine in settore lattiero-caseario	Foggia	Esperto in analisi di proteine in settore lattiero-caseario	740	1	ammesso
8	261.02	Comune di San Giovanni R.	Laureato in sociologia con almeno un exp. In ricerca storica, atropologica e etnografica + laureato in materie giuridiche con exp nell'organizzaz. E comunicazione di eventi pubblici rispettivamente per ricerca storica ed archivistica e promozione della giornata della memoria e realizzzione del museo della miniera della Montecatini	San Giovanni R.	La Montecatini studi per un rilancio turistico della miniera di bauxite di San Giovanni Rotondo	715	2	ammesso
9	261.01	Comune di San Giovanni R.	Laurea in discipline giuridiche o sc. pol per gestione ed organizzazione ufficio contenzioso	San Giovanni R.	Formazione legale	705	1	ammesso
10	258.01	Procura della Repubblica presso il Tribunale Ordinario di Foggia	Laureati con conoscenze informatiche per svolgimento della funzione di cancelliere	Foggia	Professione cancelliere	700	4	ammesso
11	259.01	Tribunale Ordinario di Foggia	Laureati in materie giurico economiche con conoscenze informatiche per svolgimento della mansione di funzionario giudiziario	Foggia	Dentro la giustizia	700	8	ammesso
12	254.01	Comune di Orsara	Laurea in economia per valutazione e gestione economica finanziaria presso Ufficio Tributi e Uff. Bilancio e Ragioneria	Orsara di Puglia	Specialista in attività economico finanziaria	695	1	ammesso

13	**254.02**	**Comune di Orsara**	**Laurea in ing edile o civile-ambientale, architettura per predisposizione di progetti inerenti la realizzazione o manutenzione edifici presso Ufficio settore tecnico e gestione del territorio**	**Orsara di Puglia**	**Specialista in attività tecnica**	**695**	**1**	**ammesso**
14	**265.02**	**Comune di Biccari**	**Laurea (ingegneria o architettura competente utilizzo software getione dati, autocad e GIS) per concorrere, nell'ufficio tecnico, alla realizzazione del PUG - piano urbanistico generale.**	**Biccari**	**Insieme verso il PUG**	**685**	**1**	**ammesso**
15	**252.01**	**Comune di Manfredonia**	**Laurea in Ing gestionale e Scienze dell'educazione per costituire l'ufficio per le politiche comunitarie.**	**Manfredonia**	**Sviluppo locale**	**680**	**3**	**ammesso**
16	**252.02**	**Comune di Manfredonia**	**Laurea in lettere, beni culturali e Scienze dell'educazione da inseririrsi nell'Ass attività culturali**	**Manfredonia**	**Risorse turistico culturali**	**680**	**3**	**ammesso**
17	**268.01**	**Comune di Stornara**	**Laurea in ingegneria civile per ufficio tecnico**	**Stornara**	**Laureato in ingegneria per ufficio tecnico**	**680**	**1**	**ammesso**
18	**263.01**	**Comune di Stornarella**	**Preferibilemente con laurea in sc pedagogiche o programmazione e gestione dei servizi sociali per progettazione e verifica delle attività socioeducative.**	**Stornarella**	**Esperto in programmazione servizi sociali**	**680**	**1**	**ammesso**
19	**253.03**	**Comune di San Paolo di Civitate**	**Diplomato per profilo di Assisistente Tecnico Ambientale**	**San Paolo di C.**	**San Paolo Orienta**	**680**	**1**	**ammesso**
20	**257.01**	**Comune di Lucera**	**Laureati in sc pol o relazioni internzionali per attività di europrogettazione**	**Lucera**	**Europrogetta per Lucera**	**680**	**1**	**ammesso**
21	**255.01**	**Comune di Monteleone di Puglia**	**Diploma ad indirizzo tecnico o Laurea per mansione di esperto nel trattamento rifiuti**	**Monteleone di P.**	**Esperto nel trattamento rifiuti**	**680**	**2**	**ammesso**
22	**260.01**	**Camera di commercio industraia artigianato ed agricoltura di Foggia**	**Preferibilmente laureati, ma con conoscenze informatiche per svolgimento funzioni di controllo di gestione e delle performance aziendali**	**Foggia**	**Esperto di controllo di gestione e delle performance aziendali**	**680**	**2**	**ammesso**
23	**262.05**	**Università di Foggia**	**Diplomato con conoscenze informatiche per svolgimento della mansione di segretario amministrativo**	**Foggia**	**Segretario amministrativo**	**680**	**1**	**ammesso**
24	260.03	Camera di commercio industraia artigianato ed agricoltura di Foggia	Preferibilmente laureati, ma con conoscenze informatiche per svolgimento partiche registro imprese	Foggia	Esperto analisi e rilevazione dati economici statistici	675	3	non ammesso
25	260.02	Camera di commercio industraia artigianato ed agricoltura di Foggia	Preferibilmente laureati, ma con conoscenze informatiche per svolgimento partiche registro imprese	Foggia	Esperto pratiche registro imprese	670	3	non ammesso
26	262.07	Università di Foggia	Diploma maturità artistica ad indirizzo grafico per realizzazione di campagne comunicative mirate	Foggia	Comunicazione innovativa di orientamento	670	1	non ammesso
27	262.01	Università di Foggia	Laureato per sviluppo analisi qualitative di biotipi viticoli	Foggia	Esperto nella caratterizzazione del profilo genotipico e qualitativo di biotipi viticoli di interesse territoriale	670	1	non ammesso
28	263.02	Comune di Stornarella	Preferibilemente con diploma di ragioneria per la redazione del bilancio sociale del Comune	Stornarella	Consulente per ufficio ragioneria	670	1	non ammesso
29	252.03	Comune di Manfredonia	Laurea in Ing dell'ambiente e del territorio, Scienze ambientali o Economia ambientale da inseririsrsi nell'Ass Ambiente e sviluppo sostenibile	Manfredonia	Energia e ambiente	670	4	non ammesso
30	264.02	Comune di San Severo	Diplomato con fondamenti di archiviazione digitale per realizzazione di archivio informatico per uff demografici e Sportello unico edilizia	San Severo	Archivista informatico	670	6	non ammesso
31	268.02	Comune di Stornara	Laurea in discipline giuridiche o sc. pol per ufficio segreteria	Stornara	Laureato in discipline giuridiche per segreteria	670	1	non ammesso
32	253.01	Comune di San Paolo di Civitate	Diplomato per profilo di Assisistente amministrativo	San Paolo di C.	San Paolo Orienta	670	1	non ammesso
33	253.02	Comune di San Paolo di Civitate	Diplomato per profilo di Mediatore culturale	San Paolo di C.	San Paolo Orienta	670	1	non ammesso
34	262.04	Università di Foggia	Diplomato preferibilmente con conoscenze informatiche per svolgimento della mansione di operatore addetto alla gestione degli animali da laboratorio.	Foggia	Corso addestramento operatore "aninal care"	650	3	non ammesso
35	267.02	Comune di Castelluccio Valmaggiore	Diploma per ufficio cultura e servizi sociali per settore politiche socio culturali	Castelluccio V.	Cultura e società	635	1	non ammesso

36	267.01	Comune di Castelluccio Valmaggiore	Preferibilmente laureati in ingen. o architetturaper settore politiche ambiente, lavori pubblici ed urbanistica	Castelluccio V.	Ambiente e territorio	635	1	non ammesso
37	270.01	Comune di Ordona	Diploma per ufficio cultura e servizi sociali	Ordona	Herdonia tra passato e futuro	635	1	non ammesso
38	270.02	Comune di Ordona	Diploma per ufficio demografico	Ordona	Accogliere bene	635	1	non ammesso
39	265.01	Comune di Biccari	Diploma/Laurea (informatica o lingue) per manutenzione e gestione dei servizi erogati dal Portale istituzionale e dal Portale dei servizi (traduzione in inglese e francese)	Biccari	Comune Amico: servizi on line	620	1	non ammesso
40	266.01	Comune di Rignano Garganico	Diplomato per studio, analisi, valorizzazione e promozione del territorio (in relazione alle dimensioni turistico storico e culturali)	Rignano Garganico	La mia formazione per un territorio ricco di arte, cultura e tradizioni	605	2	non ammesso

Allegato "C" alla D.D. n° 4095 del 22/12/2010
composto di n° 5 pagine.

Elenco progetti ammessi a finanziamento

Posiz.	Codice Prog.	Soggetto ospitante (Pubblico o privato)	Descrizione progetto	Tipo Ente (pubblico – Privato)	Sede di svolgimento	Titolo Progetto	Punt.	Tirocinanti richiesti n.
AZIENDE PRIVATE								
1	273.01	CONES soc cop	Coop attiva in asili nido e scuole dell'infanzia. Licenza scuola dell'obbligo per assolvimento funzione personale ausiliario nei servizi d'infanzia	Privato	Foggia	Personale ausiliario nei servizi d'infanzia	845	1
2	186.01	D'Addario srl	PMI che fabbrica porte ed infissi blindati. Titolo di studio "Area commerciale - area professionale" per funzioni di addetto comerciale e addetto alla falegnameria	Privato	Foggia	Addetto comerciale - addetto di falegnameria	830	2
3	251.01	I figli di papà srl	PMI dedita al commercio al dettaglio. Diploma di SMS per svolgere funzioni di addetto alla vendita.	Privato	Foggia	Addetto alle vendite	825	1
4	272.01	Tecnomedia	Coop attiva nei servizi alle imprese in ambito delle editoria multimediale. Diplomato per assolvimento funzione animatore addetto alla comunicazione sociale ed ai processi media educativi	Privato	Foggia	Animatore addetto alla comunicazione sociale ed ai processi media educativi	825	1
5	250.01	De Matteis srl	PMI dedita al commercio al dettaglio di materiale edile. Diploma di smi per svolgere funzioni di addetto alla vendita.	Privato	San Paolo in C.	Addetto alle vendite	810	1
6	249.01	Hotel Il quadrifoglio sas	Hotel. Diplomato per svolgere attività di addetto alla reception	Privato	Cerignola	Addetto alla reception	810	1
7	240.01	Cultura e solidarietà per lo sviluppo	Coop di servizi ambientali. Nessun requisito per attività di trattamento raccolta rifiuti, igiene urbana, cura e manutenzione verde, disinfestazione e pulizia.	Privato	San Paolo di C.	Il Futuro al lavoro	785	4
8	170.01	Maglione Mongolfiera srl	Pmi che gestisce bar. Preferibilmente diplomato presso ist alberghiero o qualifica professionale.	Privato	Foggia	Barista	780	1
9	161.01	Wit Informatica snc	Pmi Informatica. Diploma di perito industriale spec informatica per svolgere attività di assistenza tecnica	Privato	Manfredonia	Operatore di assistenza tecnica	775	1
10	185.01	Quinta strada	Impresa individuale importazione abbigliamento. Preferibilmente diplomato per funzione addetto alle vendite	Privato	Foggia	La strada per il lavoro-Addetto alle vendite	765	1
11	163.02	SO.G.E.T spa	Società gestione entrate e tributi. Diplomati con patente B per attività di accertamento e riscossione tributi	Privato	San Severo	Esperto nella riscossione tributi locali	755	6
12	163.01	SO.G.E.T spa	Società gestione entrate e tributi. Diplomati con patente B per attività di accertamento e riscossione tributi	Privato	Torremaggiore	Esperto nella riscossione tributi locali	755	4
13	206.01	AMEF MULTISERVICE	Licenza media	Privato	Lucera	Manutenzione ordinaria e straordinaria del verde pubblico	750	10
14	219.01	Soc. coop. sociale onlus "Sorriso del sole"	Scuola dell'infanzia. LAUREATA SCIENZA DELLA FORMAZIONE come educatrice per bimbi dai 24 mesi in su	Privato	Foggia	Operatrice all'infanzia	750	2
15	224.01	Tekna Automazione e controllo Srl	Azienda automazione. laurea in ingegneria elettro-meccanica come addetti ai sistemi di automazione	Privato	Foggia	Addetti sistemi di automazione	745	2
16	165.01	S.E.C. - Studio di elaborazione contabile	Indispenabile laurea e/o diploma; conoscenze informatiche	Privato	Lucera	Formazione addetto alla contabilità	740	1
17	171.01	Soc. Coop. Sociale ARCOBALENO	Laurea in Scienze dell'educazione; esperienza.	Privato	Foggia	Protagonisti oggi - Tirocini formativi per Educatori	740	2
18	131.02	TELERADIOERRE s.r.l.	Diploma; conoscenza del settore produzione televisiva	Privato	Foggia	Coordinatore delle attività pre e post produttive dell'emittente	740	1
19	112.01	Euromediterranea Spa	Agenzia per lo sviluppo locale. LAUREATI con conoscenze linguistiche ed informatiche da formare come esperti di sviluppo locale	Privato	Foggia	Obiettivo: sviluppo locale	730	2
20	131.01	TELERADIOERRE s.r.l.	Diploma; conoscenza del settore.	Privato	Foggia	Addetto alla gestione archivio multimediale	730	1

21	167.01	COOP MUCAFER s.c.p.a.	Area tecnica: geometri ed ingegnieri. Preferibile la laurea; conoscenze informatiche	Privato	Manfredonia	Dal progetto all'esecuzione	725	5
22	167.02	COOP MUCAFER s.c.p.a.	Area amministrativa: diplomati in ragioneria e laureati (preferenza in economia e/o informatica)	Privato	Manfredonia	Conoscere per crescere	725	5
23	248.01	Cantine sociale di San Severo soc coop	Pmi vitivinicola. Laurea in economia e competenze informatiche per svolgere attività di vendita.	Privato	San Severo	Sviluppo vendite	720	1
24	178.01	AGRI HORTUS	N.D.	Privato	Stornarella	Addetto amministrativo	715	1
25	166.01	APULIA SERVICE s.r.l.	Laurea e/o diploma; indispensabile conoscenze informatiche. Settore CED (esecuzione mobiliare ed immobiliare)	Privato	Lucera	Formazione addetto al supporto dei professionisti nelle procedure esecutive mobiliari ed immobiliari	715	1
26	184.01	INEDITO S.r.l.	Diploma tecnico; conoscenza inglese; indispensabile Office/internet	Privato	Foggia	Assistente al Customer Service	715	1
27	184.02	INEDITO S.r.l.	Donne diplomate <25 anni; competenze informatiche; predisposizione all'attività	Privato	Foggia	Addetto al Web communication aziendale	715	1
28	215.01	MODERNE SEMOLERIE ITALIANE s.p.a.	Indispensabile diploma e conoscenze informatiche	Privato	Foggia	Impiegato amministrativo	715	2
29	164.01	CIA SERVIZI s.r.l.	Indispensabile Diploma ad indir. informatico; conoscenza problematiche delle aziende agricole	Privato	Foggia	Operatore di sportello e data entry	705	2
30	211.01	FIORDELISI s.r.l.	Laurea in Economia o Scienze Politiche	Privato	Stornarella	Il consulente del lavoro	705	1
31	27.01	Redmond Api Form	Ente di formazione professionale. DUE LAUREATI IN SCIENZA DELL'EDUCAZIONE per attività di progettazione corsi di formazione	Privato	Foggia	Europrogettista	705	2
32	221.01	Soc. coop. Agr. "ATS Monte Maggiore"	Azienda agro-forestale. LAUREA IN GIURISPRUDENZA nell'attività di responsabile appalti, contratti e contenzioso	Privato	Orsara di Puglia	Responsabile ufficio appalti, contratti e contenzioso	705	1
33	168.01	DPM Elettronica s.r.l.	Ingegnere informatico o elettronico; indispensabile: conoscenza html, delphi, Java script	Privato	Foggia	Sistema di monitoraggio per prevenzione incendi boschivi	700	1
34	205.01	GERIM	Pmi-Ristorante da Santina Tennis club. Preferibilmente diplomato per sviluppare attività di preparazione cibi.	Privato	Foggia	Diventare chef	700	1
35	247.01	Cantine D'Alfonso Del Sordo srl	Pmi vitivinicola. Ragioniere o perito commerciale con punteggio di almeno 90/100 e competenze applicativi informatici per svolgere attività di amministrazione e finanza.	Privato	San Severo	Amministrazione e Finanza	695	1
36	275.01	Tecnoufficio Srl	Azienda di macchine per ufficio. LAUREATE IN DISCIPLINE ECONOMICHE O GIURIDICHE in qualità di addetto all'amministrazione e gestione del credito	Privato	Foggia	Amministrazione - Gestione del credito	695	2
37	212.01	CONFOSER s.c. a r.l.	Laurea in Economia o Giurisprudenza	Privato	Foggia	Assistente amministrativo	690	1
38	180.01	Italtecno Srl	Azienda costruzioni. Laureata in architettura con conoscenze informatiche per restauro edifici storici	Privato	Cerignola	Addetto alla programmazione informatica	690	1
39	180.02	Italtecno Srl	Azienda costruzioni. Laureata in economia e commercio con conoscenze informatiche.	Privato	Cerignola	Addetto alla contabilità generale	690	1
40	271.01	SET di Tavani srl	Pmi elettromeccanica. Nessun requisito per magazziniere.	Privato	Chieuti	Master magazzino	690	1
41	160.01	Frager Costruzioni srl	PMI edile. Diplomato pref. in materie economiche per svolgimento attività amministrative.	Privato	Torremaggiore	Esperto disbrigo attività amministrative per aziende edili	685	1
42	181.02	Gruppo Edizioni IL CASTELLO s.c. a r.l.	Diploma; conoscenze pacchetto Office/internet	Privato	Foggia	Web Content editor - correttore di bozze - impaginatore	685	1
43	181.01	Gruppo Edizioni IL CASTELLO s.c. a r.l.	Diploma scuola superiore	Privato	Foggia	Grafico	685	1
44	180.03	Italtecno Srl	Azienda costruzioni. Laurea in ingegneria edile con conoscenze informatiche.	Privato	Cerignola	Addetto alla progettazione edile	685	1
45	203.01	MILLEDOLCI di Destino Giuseppe	Pasticcere. Preferibile un titolo di studio superiore	Privato	Foggia	Pasticceria artigianale	685	1
46	227.01	Agridata Srl	Azienda specializata rilevazioni Gis (geographical Information Syspem). DIPLOMATA O LAUREATA utente software Gis per studi del territorio	Privato	San Severo	Agrogis	680	1

47	180.04	Italtecno Srl	Azienda costruzioni. Laurea in architettura con conoscenze informatiche per restauro edifici storici	Privato	Cerignola	Assistente tecnico di cantiere edile / addetto al disegno architettonico	680	1
48	60.01	INTEGRA s.c. a r.l.	Laurea in Scienze della comunicazione; in subordine Diploma perito commerciale; indispensabili conoscenze informatiche	Privato	Foggia	COMUNICARE IL VALORE	675	1
49	172.01	T&D s.n.c. di Tamburrino Claudio	Conoscenze informatiche	Privato	Foggia	Operaio addetto all'uso di macchine a controllo numerico	675	1
50	239.01	Art Labor soc coop	Coop soc di recupero tossicodipendenze.Nessun requisito per attività di animazione sociale	Privato	Foggia	Animatore sociale	670	1
51	138.01	CAPOBIANCO s.r.l.	Donne meno di 25anni	Privato	Candela	Barman per aria di servizio	670	1
52	274.01	Di Mase Marcello (ditta individuale)	Ditta individuale commercio al dettaglio biancheria, tende accessori. Geometra o laureati in architettura, cosri interior design o arredatore interni con competenze CAD, office e photoshop per progettazione di interni ed arredi.	Privato	San Severo	Arredo e design	670	1
53	207.01	L'OPERA s.c. a r.l.	Diploma ad indirizzo informatico e/o contabile; esperienze nel terzo settore; non oltre 34 anni	Privato	Foggia	Asistente amministrativo	670	2
54	237.01	Penta Edil srl	PMI edile. Diplomato con conoscenza Office per partecipazione a gare di appalto nel settore dell'edilizia.	Privato	Lucera	Formazione per addetto gare di appalto nel settore dell'edilizia	670	1
55	183.01	SARIT s.r.l.	Donne; diploma; conoscenze informatiche. Compiti: archiviazione e conservazione dati aziendali	Privato	Foggia	Addetto al servizio di gestione dati	670	1
56	238.01	Wind Energy Project srl	Pmi di consulenza per la realizzazione di parchi eolici. Laureati + corso specialistico o master inerente settori energia ed ambiente per sviluppare valutazioni di impatto ambientale.	Privato	San Severo	Valutazione di impatto ambientale	670	1
57	179.01	Azienda Agricola Passalacqua	Laurea in Agraria con esperienza nel settore	Privato	Apricena	Esperto di marketing vinicolo	665	1
58	196.01	CONSIT Consorzio per la sussidiarietà nell'impresa sociale. Non profit e terzo settore	Laurea in scienze della formazione continua (triennale) indirizzo operatore socioculturale. Esperienze nel volontariato in ambito educativo	Privato	Foggia	Educatore nel Sociale	665	1
59	105.01	COOP SOCIALE SOLIDEA	Licenza media	Privato	Lucera	Addetto alla pulizia	665	1
60	200.01	Ditta MONACO MODESTO	Licenza media	Privato	Lucera	Addetto alla Pasticceria	665	1
61	123.01	Coop. Medtraining	Cooperativa di formazione, ricerca, promozione. LAUREATO IN DISCIPLINE UMANISTICHE con conoscenze informatiche per progettazione, ricerca e sviluppo	Privato	Foggia	Esperto di progettazione, ricerca e sviluppo	660	1
62	213.01	LABOR s.c. a r.l.	Donna <25 anni; Diploma indirizzo informatico e/o contabile	Privato	Foggia	Assistente amministrativo	660	1
63	241.01	Servicoop soc coop	Coop di servizi tributari alle imprese . Diplomati con conoscnza Office per attività di assistenza tributaria	Privato	Foggia	Formazione addetto all'assistenza tributaria	660	1
64	30.01	Cat Confcommercio	Diploma di SMS per svolgere funzioni di addetto all'amministrazione.	Privato	Foggia	Addetto all'amministrazione	655	2
65	210.01	CEL INFORMATICA s.r.l.	Laurea o diploma; uso eccellente del pc; max 34 anni	Privato	Foggia	Addetto consulenza tecnico gestionale	655	1
66	176.01	DEFOR s.r.l.	Donne laureate meno di 25anni	Privato	Foggia	Assistente all'infanzia	655	2
67	232.01	Peter Pan sas	Scuola dell'infanzia paritaria. Laurea in sc della Formzione per funzione di educatore.	Privato	San Severo	Insegnante scuola materna	655	1
68	111.01	Proeto i.s.s.r.l.	Impresa sociale di grafica multimediale, pubblicità, editoria. LAUREATO IN DISCIPLINE UMANISTICHE con conoscenze informatiche per attivare "l'ufficio progettazione"	Privato	Foggia	Prospettive di sviluppo	655	1
69	174.01	Tarantino Michelina Giovanna	Conoscenze informatiche	Privato	Foggia	Addetto alle vendite	655	1
70	202.01	BABY GARDEN s.c. a r.l.	Profilo di Operatore per l'infanzia - Licenza media; esperienza di cura/intrattenimento bimbi	Privato	Foggia	Operatore per l'infanzia	650	1

71	208.01	CE.S.AN. - Centro Studi ed Animazione Economica (azienda speciale CCIAA)	Diploma/Laurea; indispensabile conoscenza pacchetti Office. Compito previsto: supporto organizzativo per la pubblicazione del Repertorio dell'artigianato artistico	Privato	Foggia	Artigianato artistico e tradizionale in Capitanata. Esperto in organizzazione di eventi di promozione del territorio	650	2
72	216.01	CENTRO SERVIZI UIL	Diploma; indispensabile conoscenze informatica	Privato	Foggia	Il valore del lavoro	650	1
73	214.01	CONSORZIO CEA	Diploma. Compiti previsti: calcolo degli incrementi provvigionali attraverso e-commerce	Privato	Foggia	Consulente commerciale	650	1
74	246.01	LACHIMER	Azienda speciale della CCIAA consulenza e certificazione delle merci.Laureati in sc. agrarie, tecnologiche alimentari, chimica ed equipolllenti per controlli, analisi dei prodotti a marchio DOP	Privato	Foggia	Le filiere agroalimentari certificate a DOP	650	2
75	234.01	Ristomatic	Ditta individuale- distributori automatici.Diplomato per attività di amministrazione	Privato	Foggia	Impiegato amministrativo	650	2
76	155.01	STUDIO LABBATE s.r.l.	Diploma. Compiti: registrazione dati contabili	Privato	Lucera	Impiegato addetto alla registrazione contabile e fiscale	650	1
77	229.01	Teanum Srl	Azienda commercializzazione e trasformazione prodotti agricoli. Laurea in giurisprudenza stilare contratti commerciali	Privato	San Paolo Civitate	Gestione rapporti commerciali internazionali	650	1
78	235.01	Terzo Millennio sas	Pmi - bar pasticceria. Diplomato per attività di banconiere.	Privato	Foggia	Banconiere	650	2
79	236.01	Altieri srl	Azinda edile. Laureato in economia aziendale (prferibilmente magistrale) per sviluppare relazioni commerciali.	Privato	Lucera	Import/export SA.PE.	645	1
80	157.01	CED Federimpresa srl	CED Federimpresa. Diplomato preferibilmente con conoscenza office per svolgere funzioni di registrazione contabile fiscale di registrazione contabile fiscale.	Privato	Foggia	Impiegato addetto alla registrazione contabile fiscale di registrazione contabile fiscale.	645	1
81	158.01	Falegnameria di Costantino Cesare srl	Falegnameria. Titolo di studio indicato come preferibile ma non spcificato per svolgere funzioni di Falegname.	Privato	Foggia	Falegname	645	1
82	222.01	Motoricambi Snc Cerignola	Azienda ricambi auto e moto. Perito informatico o Laureato con conoscenze linguistiche ed informatiche per vendite on line	Privato	Cerignola	International E-commerce - Addetto vendite on line	645	1
83	159.01	P&B di Palumbo Carmine	Ditta individuale impiantistica. Titolo di studio indicato come preferibile ma non spcificato per svolgere funzioni di addetto alla vendita.	Privato	Deliceto	Commesso addetto alla vendita	645	1
AZIENDE ED ENTI PUBBLICI								
84	264.01	Comune di San Severo	Lauree in conservazione beni culturali,lettere, scienze turistiche, sc. comunicazione o accedemia belle arti oltre che master post lauream in discipoline afferenti ai beniculturali per svolgere funzioni di operatore turistico museale ed organizzatore di eventi museali presso il Museo dell'Alto Tavoliere	Pubblico	San Severo	Musearte (operatore turistico museale ed organizzatore di eventi museali)	845	4
85	269.01	Comune di Ascoli S.	Laureati in materia umanistiche con conoscenze office per attività presso archivio storico-biblioteca e Polo Museale	Pubblico	Ascoli S.	I beni culturali la nuova frontiera per lo sviluppo economico e territoriale	790	3
86	256.01	Comune di Mattinata	Laurea in discipline umanistiche e/0 economiche; diploma maturità settore turistico per ufficio informazione turistica e per museo archeologico territoriale	Pubblico	Mattinata	Turismo culturale e sviluppo economico	760	3
87	262.08	Università di Foggia	Laueati in discilpine umanistiche preferibilmente in lettere o filosofia o scienze della formazione per attività di archiviazione del patrimonio culturale immateriale	Pubblico	Foggia	Esperto di archiviazione del patrimonio culturale immateriale	740	1
88	262.06	Università di Foggia	Laueati preferibilmente in psicologia del lavoro o sociologia per attività di orientamento presso il centro di orientamento dell'Ateneo	Pubblico	Foggia	Consulente di orientamento	740	1
89	262.03	Università di Foggia	Laureato in economia con conoscenze informatiche per realizzazione e gestire progetti di imprese	Pubblico	Foggia	Progettazione, realizzazione e gestione di imprese ecosostenibili	740	1
90	262.02	Università di Foggia	Laureato in scienze e tecnologie alimentari per sviluppo analisi di proteine in settore lattiero-caseario	Pubblico	Foggia	Esperto in analisi di proteine in settore lattiero-caseario	740	1
91	261.02	Comune di San Giovanni R.	Laureato in sociologia con almeno un exp. In ricerca storica, atropologica e etnografica + laureato in materie giuridiche con exp nell'organizzaz. E	Pubblico	San Giovanni R.	La Montecatini studi per un rilancio turistico della miniera di	715	2

			comunicazione di eventi pubblici rispettivamente per ricerca storica ed archivistica e promozione della giornata della memoria e realizzzione del museo della miniera della Montecatini			bauxite di San Giovanni Rotondo		
92	261.01	Comune di San Giovanni R.	Laurea in discipline giuridiche o sc. pol per gestione ed organizzazione ufficio contenzioso	Pubblico	San Giovanni R.	Formazione legale	705	1
93	258.01	Procura della Repubblica presso il Tribunale Ordinario di Foggia	Laureati con conoscenze informatiche per svolgimento della funzione di cancelliere	Pubblico	Foggia	Professione cancelliere	700	4
94	259.01	Tribunale Ordinario di Foggia	Laureati in materie giurico economiche con conoscenze informatiche per svolgimento della mansione di funzionario giudiziario	Pubblico	Foggia	Dentro la giustizia	700	8
95	254.01	Comune di Orsara	Laurea in economia per valutazione e gestione economica finanziaria presso Ufficio Tributi e Uff. Bilancio e Ragioneria	Pubblico	Orsara di Puglia	Specialista in attività economico finanziaria	695	1
96	254.02	Comune di Orsara	Laurea in ing edile o civile-ambientale, architettura per predisposizione di progetti inerenti la realizzazione o manutenzione edifici presso Ufficio settore tecnico e gestione del territorio	Pubblico	Orsara di Puglia	Specialista in attività tecnica	695	1
97	265.02	Comune di Biccari	Laurea (ingegneria o architettura competente utilizzo software getione dati, autocad e GIS) per concorrere, nell'ufficio tecnico, alla realizzazione del PUG - piano urbanistico generale.	Pubblico	Biccari	Insieme verso il PUG	685	1
98	252.01	Comune di Manfredonia	Laurea in Ing gestionale e Scienze dell'educazione per costituire l'ufficio per le politiche comunitarie.	Pubblico	Manfredonia	Sviluppo locale	680	3
99	252.02	Comune di Manfredonia	Laurea in lettere, beni culturali e Scienze dell'educazione da inserirsi nell'Ass attività culturali	Pubblico	Manfredonia	Risorse turistico culturali	680	3
100	268.01	Comune di Stornara	Laurea in ingegneria civile per ufficio tecnico	Pubblico	Stornara	Laureato in ingegneria per ufficio tecnico	680	1
101	263.01	Comune di Stornarella	Preferibilemente con laurea in sc pedagogiche o programmazione e gestione dei servizi sociali per progettazione e verifica delle attività socioeducative.	Pubblico	Stornarella	Esperto in programmazione servizi sociali	680	1
102	253.03	Comune di San Paolo di Civitate	Diplomato per profilo di Assisistente Tecnico Ambientale	Pubblico	San Paolo di C.	San Paolo Orienta	680	1
103	257.01	Comune di Lucera	Laureati in sc pol o relazioni internzionali per attività di europrogettazione	Pubblico	Lucera	Europrogetta per Lucera	680	1
104	255.01	Comune di Monteleone di Puglia	Diploma ad indirizzo tecnico o Laurea per mansione di esperto nel trattamento rifiuti	Pubblico	Monteleone di P.	Esperto nel trattamento rifiuti	680	2
105	260.01	Camera di commercio industraia artigianato ed agricoltura di Foggia	Preferibilmente laureati, ma con conoscenze informatiche per svolgimento funzioni di controllo di gestione e delle performance aziendali	Pubblico	Foggia	Esperto di controllo di gestione e delle performance aziendali	680	2
106	262.05	Università di Foggia	Diplomato con conoscenze informatiche per svolgimento della mansione di segretario amministrativo	Pubblico	Foggia	Segretario amministrativo	680	1

AMMINISTRAZIONE PROVINCIALE DI FOGGIA

Determinazione del Responsabile Settore Formazione Professionale 22 dicembre 2010, n. 4096

Approvazione graduatoria dei progetti di cui all'avviso FG/08/10, rientrante nei programmi cofinanziati dal FSE per la realizzazione dei piani di attuazione delle attività del POR PUGLIA FSE 2007-2013 delegate alla Provincia di Foggia.

IL RESPONSABILE DEL SETTORE

Premesso che:

- con determinazione dirigenziale n 3020 del 15 settembre 2010 è stato approvato l'Avviso Pubblico FG/08/2009 P.O. PUGLIA 2007 - 2013 FSE 2007IT051PO005 approvato con Decisione C(2007)5767 del 21/11/2007 ASSE II - Occupabilità: "Percorsi di Orientamento, Formazione e Accompagnamento nella Progettazione e Creazione di Impresa Singola e Associata";
- con ordinanza dirigenziale n. 01/2009 del 24/09/2009 il Dirigente del Settore ha provveduto ad assegnare ai propri dipendenti avv. Angelo Lupo e Rag. Pietro Mascia le funzioni relative alle attività di verifica, monitoraggio e controllo del FSE, di cui alla deliberazione n.147 del 17 marzo 2009;
- gli stessi dipendenti sono stati incaricati con nota n. 54335 dello 02 novembre 2010 di procedere alla fase di ammissibilità propedeutica alla valutazione dei progetti di cui agli Avvisi FG/07/2010, FG/08/2010 FG/09/2010;
- con determinazione dirigenziale n. 3594 del 10/11/2010 si è proceduto alla costituzione del Nucleo di Valutazione dei progetti di che trattasi;
- entro i termini di scadenza del bando in questione sono pervenute le domande dei seguenti enti di formazione:
  1. Consorzio CONSAI Scarl;
  2. EFAP;
  3. CRESCO
  4. ITCS "A. Fraccacreta";
  5. British Learning Centre;
  6. IRSEA;
  7. Centro di formazione Padre Pio;
  8. CELIPS;
  9. IRSEF;
  10. IRAPL;
  11. ENAC Puglia;
  12. CON-FORM Foggia;
  13. CAT Confcommercio;
  14. IFOP;
  15. Redmond Api Form;
  16. Aforis;
  17. CNIPA PUGLIA;
  18. UNIVERSUS CSEI;
  19. IRFIP;
  20. I.I.S.S. "M. Dell'Aquila";
  21. Associazione SERI;
  22. I.I.S.S. "P. Giannone";
  23. SMILE Puglia;
  24. Associazione Monte Celano;
  25. FORMAT;
  26. INFORP;
  27. ENAIP.
- le risultanze della fase di ammissibilità formale, prodotte dalla commissione in data 17 novembre 2010 ed allegate al presente atto sotto la lettera "A", sono state trasmesse al Nucleo di Valutazione per la successiva fase di ammissibilità al finanziamento;

Visto che in data 10 dicembre 2009 il Nucleo di Valutazione ha rimesso all'Ufficio le risultanze della valutazione di merito dei progetti presentati dai citati enti nonché ogni osservazione utile sulle aree: analisi, progettazione, valutazione, coordinamento orientamento, promozione, sistema qualità - in conformità a quanto disposto dalla Regione Puglia in materia di accreditamento (DGR n. 281/04);

Atteso che, a conclusione della valutazione di merito n. 27 progetti sono risultati idonei, e quindi finanziabili, avendo conseguito un punteggio uguale o superiore alla soglia minima di 600 punti così come stabilito alla lettera I) dell'Avviso;

Constatato che n. 12 progetti, dei n. 27 valutati e risultati idonei, trovano capienza nelle risorse disponibili e che i 12 progetti finanziabili sono così ripartiti:

- Azione A n. 11 progetti idonei n. 4 progetti finanziati;

- Azione B n. 13 progetti idonei n. 5 progetti finanziati;
- Azione C n. 3 progetti idonei n. 3 progetti finanziati;

Atteso che:
- "L'amministrazione si riserva la facoltà di procedere alla rimodulazione dei costi dei singoli progetti, sulla base delle segnalazioni e dell'analisi del piano finanziario effettuata dal nucleo di valutazione" lettera J) dell'Avviso FG/08/2010;
- ai sensi dell'art. 3 del disciplinare di incarico in forza del quale è riconosciuta "facoltà, prima della formulazione delle graduatorie, di procedere alla rimodulazione dei costi dei singoli progetti, sulla base dell'analisi del piano finanziario e di altre osservazioni effettuate dal Nucleo di valutazione";

Considerato, inoltre, che il costo complessivo dei 12 progetti collocati in posizione utile in graduatoria per il finanziamento, ammonta ad euro 1.069.511,00;

Visto che il finanziamento della spesa di cui trattasi trova adeguata copertura finanziaria al cap.165100 con i seguenti impegni:
- euro 630.000,00 imp n. 2144/sub4 del 09/11/2009 gestione RR.PP. 2009;
- euro 439.511,00 imp. n. 1257/sub3 del 28/07/2010;

Visto i Decreti Presidenziali n° 32 del 15 giugno 2009 e n° 12 del 30/06/2010 con il quale è stato conferito alla dott.ssa Luisa Maraschiello l'incarico di direzione del Settore Formazione Professionale;

Vista la deliberazione della Giunta Provinciale n° 189 del 27 luglio 2010 con la quale sono stati individuati i responsabili dei settori provinciali, con attribuzione agli stessi del potere di assumere atti di gestione per l'esercizio finanziario 2010;

Vista la deliberazione della Giunta Provinciale n° 190 del 27 luglio 2010 con la quale sono stati approvati piano esecutivo di gestione (P.E.G.) e il piano degli obiettivi (P.d,O.) per l'esercizio finanziario 2010;

Visto in particolare l'Obiettivo Straordinario n. 6 "Progettazione degli interventi previsti in fase di pianificazione (azioni residue 2008-2009 e azioni 2010) POR Puglia FSE 2007-2013",

Visto che il Bilancio di previsione per l'esercizio finanziario 2010, redatto in conformità della normativa vigente, è stato approvato con delibera del Consiglio Provinciale n° 8 del 28 giugno 2010;

Vista la disponibilità esistente sui capitoli previsti in bilancio ed attribuiti per la gestione del settore;

Visto il Regolamento di Contabilità;

Visto lo Statuto dell'Ente;

Tutto ciò premesso;

DETERMINA

Per i motivi esposti in narrativa, che qui si intendono integralmente riportati, di:

- approvare le risultanze dell'istruttoria relativa all'ammissibilità delle proposte progettuali pervenute a seguito della pubblicazione dell'Avviso FG/08/2010 approvato con D.D. n. 3020/MC del 15 settembre 2010 e pubblicato sul BURP n.148 del 23 settembre 2010, di cui all'elenco allegato alla lettera "A" del presente atto per costituirne parte integrante e sostanziale;

- approvare le risultanze della valutazione di merito di cui alla graduatoria allegata alla lettera "B" del presente atto per costituirne parte integrante e sostanziale;

- di ammettere al finanziamento, fino all'ammontare delle somme stanziate, i seguenti progetti per l'importo massimo a fianco di ciascuno di essi indicato:

Codice Prog.	Ente	Sede di svolgimento	Titolo progetto	Azione	Punt.	Costo progetto ammissibile a finanziamento
22.01	Celips	Foggia	Ingrid - Idee nuove per giovani realtà imprenditoriali di donne"	A	785	€ 85.975,00
16.01	Enaip	San Severo	DISI - Donne imprenditrici nei servizi all'infanzia	A	775	€ 90.000,00
13.01	Efap	Cerignola	Operatrice psicosociale	A	680	€ 90.000,00
15.01	"Padre Pio"	Foggia	Animatore sociale	A	670	€ 88.900,00
29.01	Universus Csei	Foggia	Servizi integrati nel comparto agroalimentare orientati alla sicurezza alimentare, qualità ed esportazione	B	815	€ 89.460,00
14.01	Irfip	Pietramontecorvino	Lentius, profundius, soavius	B	795	€ 90.000,00
39.01	Con-form	Foggia	Creazione di impresa nella gestione di rifiuti speciali pericolosi ed inerti	B	775	€ 90.000,00
20.01	Ifop	Bovino	Fare impresa nella filiera della logistica avanzata	B	710	€ 87.256,00
30.01	Cat-confcommercio	Foggia	Fare turismo - corso per la ccreazione di impresa nel settore turismo	B	710	€ 87.920,00
01.01	Inforp	Manfredonia	Creazione d'impresa nei servizi di assistenza ai malati di Altzeimer	C	775	€ 90.000,00
16.01	Enaip	Lucera	Creazione e sviluppo di imprese dell'artigianato artistico e di qualità	C	665	€ 90.000,00
05.01	Format	Lucera	Obiettivo impresa	C	630	€ 90.000,00

- di dare atto che la somma di euro 1.069.511,00 risulta già impegnata al cap 165100 con i seguenti impegni:
  - euro 630.000,00 imp n. 2144/sub4 del 09/11/2009 gestione RR.PP. 2009;
  - euro 439.511,00 imp. n. 1257/sub3 del 28/07/2010;

- di prendere atto che rispetto all'impegno presuntivo e di massima di euro 1.080.000,00, le economie derivanti dall'ammontare definitivo della spesa relativa ai progetti ammessi al finanziamento risultano pari ad euro 10.489,00.

- di sottoporre ad autorizzazione della Giunta Provinciale l'utilizzo delle predette economie per integrare il finanziamento di altre azioni previste dal Piano Provinciale di attuazione per la formazione professionale nell'ambito dell'asse II Occupabilità, rispettivamente per le categorie di spesa 66 e 69.

Il Dirigente
dott.ssa Luisa Maraschiello

Allegato "**A**" alla D.D. n° 4096 del 22/12/2010
composto di n° 1 pagina.

Elenco dei soggetti proponenti

Prog. Ente	Soggetto attuatore	Sede Legale (comune)	Ammissione a valutazione di merito
1	**Consorzio CONSAI Scarl**	BOVINO Via Fontana, 5	ammesso
2	**EFAP**	PALERMO Via B. Gravina, 66	ammesso
3	**CRESCO**	FOGGIA Via Marinaccio, 4/D	ammesso
4	**ITCS "A. Fraccacreta"**	SAN SEVERO Via Adda, 2	ammesso
5	**British Learning Centre**	FOGGIA Via P. Tarantino, 1	ammesso
6	**I. R. S. E. A.**	BISCEGLIE Via Oslo, 29/D	ammesso
7	**Centro di formazione Padre Pio**	ORTA NOVA Via Tarantino snc	ammesso
8	**CELIPS**	BARI Piazza Garibaldi, 18	ammesso
9	**IRSEF**	FOGGIA Via Di Cave, 4	ammesso
10	**IRAPL**	MANFREDONIA Via Cavolecchia, 72	ammesso
11	**CON-FORM Foggia**	FOGGIA Via Molfetta, 23/G	ammesso
12	**CAT Confcommercio**	FOGGIA Via Luigi Miranda, s.n.	ammesso
13	**IFOP**	ORSARA di PUGLIA Corso della Vittoria, 64	ammesso
14	**A. Fo. Ri. S.**	FOGGIA Viale Colombo, 13	ammesso
15	**CNIPA PUGLIA**	BARI Corso Italia, 19/c scala B	ammesso
16	**UNI. VERSUS CSEI**	BARI Viale Japigia, 182	ammesso
17	**IRFIP**	PIETRAMONTECORVINO Via Arco Ducale, s.n.	ammesso
18	**I.I.S.S. "M. Dell'Aquila"**	SAN FERDINANDO DI P. Via Gramsci, sn	ammesso
19	**Associazione SE. R. I.**	FOGGIA Via G. Matteotti, 111	ammesso
20	**I.I.S.S. "P. Giannone"**	SAN MARCO in LAMIS Via P.G. Trassati, 2	ammesso
21	**SMILE Puglia**	BARI Via V. Calace, 7	ammesso
22	**Associazione Monte Celano**	S. MARCO in LAMIS Via Compagnone snc	ammesso
23	**FORMAT**	LUCERA Via Bari, 27	ammesso
24	**INFORP**	MANFREDONIA Via Arte del Ferro, 2	ammesso
25	**En. A. I. P. PUGLIA**	BARI Via dei Bersaglieri, 19/A	ammesso
26	**ENAC Puglia**	FOGGIA Via XXIV Aprile, 74	non ammesso
27	**Redmond Api Form**	FOGGIA Via G. Faccolli, 39	non ammesso

Allegato "**B**" alla D.D. n° 4096 del 22/12/2009
composto di n° 1 pagina.

Posiz.	Codice Prog.	Ente	Sede di svolgimento	Denominazione corso	Punt.	Interv.	Costo progetto ammissibile a finanziamento	ammissione a finanziamento
1	**22.01**	**Celips**	**Foggia**	**Ingrid - Idee nuove per giovani realtà imprenditoriali di donne"**	**785**	**A**	**€ 85.975,00**	**ammesso**
2	**16.01**	**Enaip**	**San Severo**	**DISI - Donne imprenditrici nei servizi all'infanzia**	**775**	**A**	**€ 90.000,00**	**ammesso**
3	**13.01**	**Efap**	**Cerignola**	**Operatrice psicosociale**	**680**	**A**	**€ 90.000,00**	**ammesso**
4	**15.01**	**"Padre Pio"**	**Foggia**	**Animatore sociale**	**670**	**A**	**€ 88.900,00**	**ammesso**
5	12.01	Irsea	Cerignola	Creazione di impresa nel settore dei servizi alla persona	660	A	€ 90.000,00	non ammesso
6	34.01	British	Foggia	Upload - Un percorso di lavoro ed orientamento per l'autoimprenditorialità delle donne	655	A	€ 90.000,00	non ammesso
7	84.01	Consai Consorzio Scarl	Foggia	Operatrice per l'infanzia	645	A	€ 90.000,00	non ammesso
8	25.01	ITCS Fraccacreta	San Severo	Creazione e sviluppo di servizi alla persona	640	A	€ 89.345,20	non ammesso
9	06.01	Irapl	Manfredonia	Imprendidonna	635	A	€ 90.000,00	non ammesso
10	17.01	Cresco	Foggia	Creazione d'impresa nei servizi ad anziani e disabili	610	A	€ 89.556,00	non ammesso
11	09.01	IRSEF	Foggia	Creazione di impresa nei servizi ai minori	605	A	€ 89.556,00	non ammesso
12	**29.01**	**Universus Csei**	**Foggia**	**Servizi integrati nel comparto agroalimentare orientati alla sicurezza alimentare, qualità ed esportazione**	**815**	**B**	**€ 89.460,00**	**ammesso**
13	**14.01**	**Irfip**	**Pietramontecorvino**	**Lentius, profundius, soavius**	**795**	**B**	**€ 90.000,00**	**ammesso**
14	**39.01**	**Con-form**	**Foggia**	**Creazione di impresa nella gestione di rifiuti speciali pericolosi ed inerti**	**775**	**B**	**€ 90.000,00**	**ammesso**
15	**20.01**	**Ifop**	**Bovino**	**Fare impresa nella filiera della logistica avanzata**	**710**	**B**	**€ 87.256,00**	**ammesso**
16	**30.01**	**Cat-confcommercio**	**Foggia**	**Fare turismo - corso per la ccreazione di impresa nel settore turismo**	**710**	**B**	**€ 87.920,00**	**ammesso**
17	37.01	Smile	Foggia	Filiere locali per il turismo, l'ambiente e l'agroalimentare	700	B	€ 90.000,00	non ammesso
18	3.01	Ass.MonteCelano	San Marco in Lamis	Cipa - Creazione impresa turismo alternativo	695	B	€ 83.658,00	non ammesso
19	32.01	Aforis	Foggia	Game . Giovani in azione per il management Eco-turistico	690	B	€ 88.924,00	non ammesso
20	6.02	Irapl	Lucera	Operare per sé	665	B	€ 90.000,00	non ammesso
21	16.03	Enaip	Foggia	Creazione e sviluppo di imprese nei settori del digitale e delle tecnologie avanzate	665	B	€ 90.000,00	non ammesso
22	2.01	Cnipa	Foggia	Renergy - fare impresa nel settore ambientale e del risparmio energetico	655	B	€ 87.920,00	non ammesso
23	43.01	IISS Dell'Aquila	San Ferdinando di Puglia	Creazione e sviluppo di imprese nel settore della promozione dei prodotti tipici locali e dell'ospitalità	645	B	€ 89.311,20	non ammesso
24	42.01	IISS GIANNONE	San Marco	Creazione e sviluppo di impresa nei servizi turistico-culturali e del tempo libero	645	B	€ 89.840,60	non ammesso
25	38.01	Se.ri associazione	Foggia	Tecnico in agricoltura biologica	570	B	===	escluso
26	**01.01**	**Inforp**	**Manfredonia**	**Creazione d'impresa nei servizi di assistenza ai malati di Altzeimer**	**775**	**C**	**€ 90.000,00**	**ammesso**
27	**16.01**	**Enaip**	**Lucera**	**Creazione e sviluppo di imprese dell'artigianato artistico e di qualità**	**665**	**C**	**€ 90.000,00**	**ammesso**
28	**05.01**	**Format**	**Lucera**	**Obiettivo impresa**	**630**	**C**	**€ 90.000,00**	**ammesso**

AMMINISTRAZIONE PROVINCIALE DI FOGGIA

Determinazione del Responsabile Settore Formazione Professionale 22 dicembre 2010, n. 4097

Approvazione graduatoria dei progetti di cui all'avviso FG/09/10, rientrante nei programmi cofinanziati dal FSE per la realizzazione dei piani di attuazione delle attività del POR PUGLIA FSE 2007-2013 delegate alla Provincia di Foggia.

IL RESPONSABILE DEL SETTORE

Premesso che:

- con determinazione dirigenziale n 3109 del 23 settembre 2010 è stato approvato l'Avviso Pubblico FG/09/2010 P.O. PUGLIA 2007 - 2013 FSE 2007IT051PO005 approvato con Decisione C(2007)5767 del 21/11/2007 ASSE IV - Capitale Umano: "Interventi di qualificazione per il recupero e rafforzamento delle competenze professionali di giovani di età compresa tra i 18 e i 25 anni";
- con ordinanza dirigenziale n. 01/2009 del 24/09/2009 il Dirigente del Settore ha provveduto ad assegnare ai propri dipendenti avv. Angelo Lupo e Rag. Pietro Mascia le funzioni relative alle attività di verifica, monitoraggio e controllo del FSE, di cui alla deliberazione n.147 del 17 marzo 2009;
- gli stessi dipendenti sono stati incaricati con nota n. 54335 dello 02 novembre 2010 di procedere alla fase di ammissibilità propedeutica alla valutazione dei progetti di cui agli Avvisi FG/07/2010, FG/08/2010 FG/09/2010;
- con determinazione dirigenziale n. 3594 del 10/11/2010 si è proceduto alla costituzione del Nucleo di Valutazione dei progetti di che trattasi;
- entro i termini di scadenza del bando in questione sono pervenute le domande dei seguenti enti di formazione:
  1. CNIPA PUGLIA;
  2. Associazione Monte Celano;
  3. IRAPL;
  4. CNOS-FAP;
  5. IRSEF;
  6. Consorzio CONSAI Scarl;
  7. EPCPEP-CONFAP;
  8. IRSEA;
  9. IRFIP;
  10. EnAIP - Puglia;
  11. ITCA/FAP ONLUS;
  12. ENAC Puglia;
  13. IFOP;
  14. Associazione SERI;
  15. SMILE Puglia;
  16. CELIPS;
  17. ITCS "A. Fraccacreta";
  18. CON-FORM;
  19. Redmond Api Form;
  20. Associazione Proforma;
  21. Associazione Unitecnica onlus;
  22. British Learning Centre;
  23. Associazione Padre Pio;
  24. FORMAT;
  25. EUROFORM Lavoro.
- le risultanze della fase di ammissibilità formale, prodotte dalla commissione in data 23 novembre 2010 ed allegate al presente atto sotto la lettera "A", sono state trasmesse al Nucleo di Valutazione per la successiva fase di ammissibilità al finanziamento;

Visto che in data 10 dicembre 2010 il Nucleo di Valutazione ha rimesso all'Ufficio le risultanze della valutazione di merito dei progetti presentati dai citati enti nonché ogni osservazione utile sulle aree: analisi, progettazione, valutazione, coordinamento orientamento, promozione, sistema qualità - in conformità a quanto disposto dalla Regione Puglia in materia di accreditamento (DGR n. 281/04);

Atteso che, a conclusione della valutazione di merito n. 24 progetti sono risultati idonei, e quindi finanziabili, avendo conseguito un punteggio uguale o superiore alla soglia minima di 600 punti così come stabilito alla lettera I) dell'Avviso;

Considerato che ai sensi della lettera F) dell'Avviso "La Provincia di Foggia si riserva la facoltà, in presenza di un numero cospicuo di progetti ammessi ma non finanziabili per indisponibilità di risorse, di valutare l'opportunità di integrare il presente avviso con ulteriori risorse finanziarie, effettuati i dovuti adempimenti in ordine alla variazione

dei piani di attuazione del PO Puglia FSE 2007/2013.";

Visto che con delibera n. 307 del 25/11/2009 la Giunta Provinciale ha rimodulato il Piano di attuazione della formazione per il triennio 2008/2010 incrementando le somme finanziate con l'Avviso FG/09/2010 da euro 648.000,00 ad euro 1.296.000,00;

Constatato che n. 4 progetti, dei n. 24 valutati e risultati idonei, trovano capienza nelle risorse disponibili;

Atteso che:
- "L'amministrazione si riserva la facoltà di procedere alla rimodulazione dei costi dei singoli progetti, sulla base delle segnalazioni e dell'analisi del piano finanziario effettuata dal nucleo di valutazione" lettera J) dell'Avviso FG/09/2010;
- ai sensi dell'art. 3 del disciplinare di incarico in forza del quale è riconosciuta "facoltà, prima della formulazione delle graduatorie, di procedere alla rimodulazione dei costi dei singoli progetti, sulla base dell'analisi del piano finanziario e di altre osservazioni effettuate dal Nucleo di valutazione";

Considerato, inoltre, che il costo complessivo dei 4 progetti collocati in posizione utile in graduatoria per il finanziamento, ammonta ad euro 1.287.942,00;

Visto che il finanziamento della spesa di cui trattasi trova adeguata copertura finanziaria al cap. 165200 a valere sugli EE.FF. 2009 e 2010

Visto i Decreti Presidenziali n° 32 del 15 giugno 2009 e n° 12 del 30/06/2010 con il quale è stato conferito alla dott.ssa Luisa Maraschiello l'incarico di direzione del Settore Formazione Professionale;

Vista la deliberazione della Giunta Provinciale n° 189 del 27 luglio 2010 con la quale sono stati individuati i responsabili dei settori provinciali, con attribuzione agli stessi del potere di assumere atti di gestione per l'esercizio finanziario 2010;

Vista la deliberazione della Giunta Provinciale n° 190 del 27 luglio 2010 con la quale sono stati approvati piano esecutivo di gestione (P.E.G.) e il piano degli obiettivi (P.d,O.) per l'esercizio finanziario 2010;

Visto in particolare l'Obiettivo Straordinario n. 6 "Progettazione degli interventi previsti in fase di pianificazione (azioni residue 2008-2009 e azioni 2010) POR Puglia FSE 2007-2013",

Visto che il Bilancio di previsione per l'esercizio finanziario 2010, redatto in conformità della normativa vigente, è stato approvato con delibera del Consiglio Provinciale n° 8 del 28 giugno 2010;

Vista la disponibilità esistente sui capitoli previsti in bilancio ed attribuiti per la gestione del settore;

Visto il Regolamento di Contabilità;

Visto lo Statuto dell'Ente;

Tutto ciò premesso;

DETERMINA

Per i motivi esposti in narrativa, che qui si intendono integralmente riportati, di:

- approvare le risultanze dell'istruttoria relativa all'ammissibilità delle proposte progettuali pervenute a seguito della pubblicazione dell'Avviso FG/09/2010 approvato con D.D. n. 3109/MC del 23 settembre 2010 e pubblicato sul BURP n.151 del 30 settembre 2010, di cui all'elenco allegato alla lettera "A" del presente atto per costituirne parte integrante e sostanziale;

- approvare le risultanze della valutazione di merito di cui alla graduatoria allegata alla lettera "B" del presente atto per costituirne parte integrante e sostanziale;

- di sub impegnare la somma di euro 648.000,00 al cap.165200 impegno generale n. 2061 del 26/10/2010;

- di ammettere al finanziamento, fino all'ammontare delle somme stanziate, i seguenti progetti per l'importo massimo a fianco di ciascuno di essi indicato:

Codice Prog.	Ente	Sede di svolgimento	Denominazione corso	Punteggio	Costo progetto ammissibile a finanziamento
38.01	Se.ri associazione	Foggia	Allievo ufficiale di navigazione del diporto	835	€ 324.000,00
3.01	Ass.M.Celano	S.Marco Lamis	Operatore dei servizi di promozione e accoglienza turistica	800	€ 315.942,00
16:01	Enaip	Foggia	Pasticciere	760	€ 324.000,00
39.01	Con-form	Foggia	Impiantista termoidraulico	760	€ 324.000,00

- di dare atto che la somma di euro 1.287.942,00 trova adeguata copertura finanziaria al cap 165200 con i seguenti impegni:
  - euro 648.000,00 imp. n. 2061/sub3 del 26/10/2009 gestione RR.PP. 2009;
  - euro 639.942,00 imp. n. 1513/sub1 del 24/09/2010;

- di prendere atto che rispetto all'impegno presuntivo e di massima di euro 1.296.000,00, le economie derivanti dall'ammontare definitivo della spesa relativa ai progetti ammessi al finanziamento risultano pari ad euro 8.058,00;

- di sottoporre ad autorizzazione della Giunta Provinciale l'utilizzo delle predette economie per integrare il finanziamento di altre azioni previste dal Piano Provinciale di attuazione per la formazione professionale nell'ambito dell'asse IV Capitale Umano, cat. di spesa 73.

Il Dirigente
dott.ssa Luisa Maraschiello

Allegato "**A**" alla D.D. n° 4097 del 22/12/2010
composto di n° 1 pagina.

Elenco dei soggetti proponenti

Prog. Ente	Soggetto attuatore	Sede Legale (comune)	Ammissione a valutazione di merito
1	**CNIPA PUGLIA**	BARI Via Devito Francesco, 10	ammesso
2	**Associazione Monte Celano**	S. MARCO in LAMIS Via Compagnone snc	ammesso
3	**IRAPL**	MANFREDONIA Via Cavolecchia, 72	ammesso
4	**CNOS-FAP**	BARI Via Crisanzio, 244	ammesso
5	**ASSOCIAZIONE IRSEF**	FOGGIA Via di Cave, 4	ammesso
6	**Consorzio CONSAI Scarl**	BOVINO Via Fontana, 5	ammesso
7	**EPCPEP - CONFAP**	BARI Via P. Ravanas, 235	ammesso
8	**I. R. S. E. A.**	BISCEGLIE Via Oslo, 29/D	ammesso
9	**Istituto Religioso di Formazione ed Istruzione Professionale (I.R.F.I.P.)**	PIETRAMONTECORVINO Via Arco Ducale sn	ammesso
10	**En.A.I.P.**	BARI Via dei Bersaglieri, 19A	ammesso
11	**ITCA/FAP ONLUS**	SAN GIOVANNI ROTONDO Via P. Luigi Amigò, 1	ammesso
12	**ENAC Puglia**	FOGGIA Via XXV Aprile, 74	ammesso
13	**I.F.O.P.**	ORSARA di PUGLIA Corso della Vittoria, 64	ammesso
14	**Associazione SE. R. I.**	FOGGIA Via G. Matteotti, 111	ammesso
15	**SMILE PUGLIA**	BARI Via V. Calace, 7	ammesso
16	**Ce. L. I. P. S.**	BARI Piazza Garibaldi, 18	ammesso
17	**ITCS "A. Fraccacreta"**	SAN SEVERO Via Adda, 2	ammesso
18	**CON-FORM**	FOGGIA Via Molfetta, 23/G	ammesso
19	**REDMOND API FORM**	FOGGIA Via G. Faccolli,39	ammesso
20	**Associazione PROFORMA**	Via Fontana, 5 Via Fontana, 5	ammesso
21	**Associazione Unitecnica onlus**	ORTA NOVA Corso A. Moro, 33	ammesso
22	**British Learning Centre**	FOGGIA Via P. Tarantino, 1	ammesso
23	**Associazione Padre Pio**	ORTA NOVA Via Tarantino snc	ammesso
24	**FORMAT**	LUCERA Via Bari, 27	ammesso
25	**EUROFORM Lavoro**	RODI GARGANICO Via Madonna, 36	ammesso

Allegato "**B**" alla D.D. n° 4097 del 22/12/2010
composto di n° 1 pagina.

Posiz.	Codice Prog.	Ente	Sede di svolgimento	Denominazione corso	Punteggio	Costo progetto ammissibile a finanziamento	ammissione a finanziamento
1	**38.01**	**Se.ri associazione**	**Foggia**	**Allievo ufficiale di navigazione del diporto**	**835**	**€ 324.000,00**	**ammesso**
2	**3.01**	**Ass.M.Celano**	**S.Marco Lamis**	**Operatore dei servizi di promozione e accoglienza turistica**	**800**	**€ 315.942,00**	**ammesso**
3	**16.01**	**Enaip**	**Foggia**	**Pasticciere**	**760**	**€ 324.000,00**	**ammesso**
4	**39.01**	**Con-form**	**Foggia**	**Impiantista termoidraulico**	**760**	**€ 324.000,00**	**ammesso**
5	20.01	Ifop	Bovino	Operatore tecnico del suono	745	€ 323.808,00	non ammesso
6	16.02	Enaip	San Severo	Pasticciere	745	€ 324.000,00	non ammesso
7	02.01	Cnipa	Foggia	Aiuto cuoco	740	€ 324.000,00	non ammesso
8	22.01	Celips	Foggia	Addetto all'accoglienza turistica (per il turismo accessibile)	740	€ 312.300,00	non ammesso
9	25.01	ITCS Fraccacreta	San Severo	Operatore del marketing turistico on line	720	€ 318.372,00	non ammesso
10	11.01	Epcpep	Foggia	Tecnico fonti energetiche rinnovabili	705	€ 324.000,00	non ammesso
11	37.01	Smile	Foggia	Installatore impianti fotovoltaici	700	€ 319.700,00	non ammesso
12	18.01	Itca-Fap	S.Giov. Rot.	Elettricista ed installatore di impianti elettrici nelle costruzioni civili	695	€ 323.576,00	non ammesso
13	14.01	Irfip	Pietramontecorvino	Commis di cucina	690	€ 301.924,20	non ammesso
14	153.01	Consai Consorzio Scarl	Foggia	Manutentore meccanico	690	€ 324.000,00	non ammesso
15	26.01	Unitecnica	Foggia	Responsabile tecnico gestione rifiuti	685	€ 227.339,00	non ammesso
16	15.01	"Padre Pio"	Foggia	Addetto al confezionamento di prodotti agroalimentari	685	€ 324.000,00	non ammesso
17	08.01	Cnos-Fap	Cerignola	Elettricista per la manutenzione di impianti	680	€ 318.600,00	non ammesso
18	27.01	Redmond	Foggia	Riparatore e manutentore di macchinari e impianti industriali (impianti eolici e fotovoltaici)	680	€ 319.680,00	non ammesso
19	06.01	Irapl	Manfredonia	Operatore turistico	675	€ 324.000,00	non ammesso
20	09.01	IRSEF	Foggia	Pizzaiolo	670	€ 324.000,00	non ammesso
21	05.01	Format	Lucera	Operatore agrituristico	655	€ 324.000,00	non ammesso
22	12.01	Irsea	Cerignola	Operatore della ristorazione	650	€ 322.900,00	non ammesso
23	19.01	Enac	Foggia	Operatore ai servizi di accoglienza e animazione turistica	640	€ 316.784,00	non ammesso
24	34.01	British	Foggia	Installatore e manutentore impianti elettrici - illuminotecnica, bioedilizia, domotica	605	€ 324.000,00	non ammesso
25	31.01	Proforma	Foggia	Tecnico di impianti ad energia alternativa	570	===	escluso
26	04.01	Euroform	Cagnano Varano	Receptionista con mansioni di segreteria semplici	500	===	escluso

AMMINISTRAZIONE PROVINCIALE DI FOGGIA

Determinazione del Responsabile Settore Formazione Professionale 22 dicembre 2010, n. 4098

Approvazione graduatoria dei progetti di cui all'avviso FG/10/2010, rientrante nei programmi cofinanziati dal FSE per la realizzazione dei piani di attuazione delle attività del POR PUGLIA FSE 2007-2013 delegate alla Provincia di Foggia.

IL RESPONSABILE DEL SETTORE

Premesso che:

- con determinazione dirigenziale n 3561 del 5 novembre 2010 è stato approvato l'Avviso Pubblico FG/10/2010 P.O. PUGLIA 2007 - 2013 FSE 2007IT051PO005 approvato con Decisione C(2007)5767 del 21/11/2007 ASSE IV - Capitale Umano: "Percorsi formativi post diploma per lo sviluppo del capitale umano";
- con ordinanza dirigenziale n. 01/2009 del 24/09/2009 il Dirigente del Settore ha provveduto ad assegnare ai propri dipendenti avv. Angelo Lupo e Rag. Pietro Mascia le funzioni relative alle attività di verifica, monitoraggio e controllo del FSE, di cui alla deliberazione n.147 del 17 marzo 2009;
- gli stessi dipendenti sono stati incaricati con nota n. 62347 del 13 dicembre 2010 di procedere alla fase di ammissibilità propedeutica alla valutazione dei progetti di cui all'Avviso FG/10/2010;
- con determinazione dirigenziale n. 3919 del 13/12/2010 si è proceduto alla costituzione del Nucleo di Valutazione dei progetti di che trattasi;
- entro i termini di scadenza del bando in questione sono pervenute le domande presentate dai seguenti enti:
  1. ITCS "A. Fraccacreta";
  2. ITC "B. Pascal";
  3. Liceo Scientifico Statale "A. Volta";
  4. ENAC Puglia;
  5. British Learning Centre;
  6. IFOP;
  7. IISS "P. Giannone";
  8. Associazione Proforma;
  9. Associazione SERI;
  10. CAT Confcommercio;
  11. IRSEF;
  12. Cresco;
  13. SMILE Puglia;
  14. CELIPS;
  15. Associazione Monte Celano;
  16. Università degli Studi di Foggia;
  17. Universus CSEI;
  18. Aforis;
  19. ITCA/FAP ONLUS;
  20. EFAP;
  21. IRFIP;
  22. IRSEA;
  23. Redmond Api Form;
  24. CNIPA PUGLIA;
  25. IRAPL;
  26. FORMAT;
  27. Associazione culturale "Diamond";
  28. CON-FORM;
  29. IPSSCT "A. Olivetti";
  30. EnAIP - Puglia;
  31. INFORP
- le risultanze della fase di ammissibilità formale, prodotte dalla commissione in data 13 dicembre 2010 ed allegate al presente atto sotto la lettera "A", sono state trasmesse al Nucleo di Valutazione per la successiva fase di ammissibilità al finanziamento;

Visto che in data 18 dicembre 2010 il Nucleo di Valutazione ha rimesso all'Ufficio le risultanze della valutazione di merito dei progetti presentati dai citati enti nonché ogni osservazione utile sulle aree: analisi, progettazione, valutazione, coordinamento orientamento, promozione, sistema qualità - in conformità a quanto disposto dalla Regione Puglia in materia di accreditamento (DGR n. 281/04);

Atteso che, a conclusione della valutazione di merito n. 34 progetti sono risultati idonei, e quindi finanziabili, avendo conseguito un punteggio uguale o superiore alla soglia minima di 600 punti così come stabilito alla lettera I) dell'Avviso;

Constatato che n. 7 progetti, dei n. 34 valutati e risultati idonei, trovano capienza nelle risorse disponibili;

Atteso che:
- "L'amministrazione si riserva la facoltà di procedere alla rimodulazione dei costi dei singoli progetti, sulla base delle segnalazioni e dell'analisi del piano finanziario effettuata dal nucleo di valutazione" lettera J) dell'Avviso FG/10/2010;
- ai sensi dell'art. 3 del disciplinare di incarico in forza del quale è riconosciuta "facoltà, prima della formulazione delle graduatorie, di procedere alla rimodulazione dei costi dei singoli progetti, sulla base dell'analisi del piano finanziario e di altre osservazioni effettuate dal Nucleo di valutazione";

Considerato, inoltre, che il costo complessivo dei 7 progetti collocati in posizione utile in graduatoria per il finanziamento, ammonta ad euro 2.252.078,40;

Visto che il finanziamento della spesa di euro 2.252.078,40 trova adeguata copertura finanziaria al cap.165200 impegno n. 1513/sub2 del 24/09/2010;

Visto i Decreti Presidenziali n° 32 del 15 giugno 2009 e n° 12 del 30/06/2010 con il quale è stato conferito alla dott.ssa Luisa Maraschiello l'incarico di direzione del Settore Formazione Professionale;

Vista la deliberazione della Giunta Provinciale n° 189 del 27 luglio 2010 con la quale sono stati individuati i responsabili dei settori provinciali, con attribuzione agli stessi del potere di assumere atti di gestione per l'esercizio finanziario 2010;

Vista la deliberazione della Giunta Provinciale n° 190 del 27 luglio 2010 con la quale sono stati approvati piano esecutivo di gestione (P.E.G.) e il piano degli obiettivi (P.d,O.) per l'esercizio finanziario 2010;

Visto in particolare l'Obiettivo Straordinario n. 6 "Progettazione degli interventi previsti in fase di pianificazione (azioni residue 2008-2009 e azioni 2010) POR Puglia FSE 2007-2013",

Visto che il Bilancio di previsione per l'esercizio finanziario 2010, redatto in conformità della normativa vigente, è stato approvato con delibera del Consiglio Provinciale n° 8 del 28 giugno 2010;

Vista la disponibilità esistente sui capitoli previsti in bilancio ed attribuiti per la gestione del settore;

Visto il Regolamento di Contabilità;

Visto lo Statuto dell'Ente;

Tutto ciò premesso;

DETERMINA

Per i motivi esposti in narrativa, che qui si intendono integralmente riportati, di:

- approvare le risultanze dell'istruttoria relativa all'ammissibilità delle proposte progettuali pervenute a seguito della pubblicazione dell'Avviso FG/10/2010 approvato con D.D. n. 3561/MC del 5 novembre 2010 e pubblicato sul BURP n. 171 Supplemento 1 del 11 novembre 2010, di cui all'elenco allegato alla lettera "A" del presente atto per costituirne parte integrante e sostanziale;

- approvare le risultanze della valutazione di merito di cui alla graduatoria allegata alla lettera "B" del presente atto per costituirne parte integrante e sostanziale;

- di ammettere al finanziamento, fino all'ammontare delle somme stanziate, i seguenti progetti per l'importo massimo a fianco di ciascuno di essi indicato:

Codice Prog.	Ente	Sede di svolgimento	Denominazione corso	Punteggio	Costo progetto ammissibile a finanziamento
06:01	Irapl	Manfredonia	Tecnico al controllo ed al collaudo qualità	810	€. 324.000,00
3.01	Ass.M.CELANO	S. Marco in Lamis	Controller - Tecnico controllo di gestione	800	€. 316.158,40
42.01	I.I.S.S. "P. Giannone"	S. Marco in Lamis	Tecnico superiore per la promozione dei beni culturali paleontologici e ambientali	795	€. 324.000,00
45.01	I.T.C. "B. Pascal"	Foggia	Tecnico progettista grafico	775	€. 321.200,00
32.01	Aforis	Foggia	Tecnico del risparmio energetico e delle energie rinnovabili	750	€. 318.720,00
38.01	Se.Ri associazione	Foggia	Tecnico nella qualità dei prodotti agroalimentari	750	€. 324.000,00
12:01	Irsea	Cerignola	Responsabile delle vendite e del marketing (nel settore agroalimentare)	750	€. 324.000,00

- di dare atto che la somma di euro 2.252.078,40 risulta già impegnata al 165200 impegno n. 1513/sub2 del 24/09/2010;

- di prendere atto che rispetto all'impegno presuntivo e di massima di euro 2.268.000,00 le economie derivanti dall'ammontare definitivo della spesa relativa ai progetti ammessi al finanziamento risultano pari ad euro 15.921,60.

- di sottoporre ad autorizzazione della Giunta Provinciale l'utilizzo delle predette economie per integrare il finanziamento di altre azioni previste dal Piano Provinciale di attuazione per la formazione professionale, nell'ambito dell'asse IV Capitale Umano 73.

Il Dirigente
dott.ssa Luisa Maraschiello

Allegato "**A**" alla D.D. n° 4098 del 22/12/2010
composto di n° 1 pagina.

Elenco dei soggetti proponenti

Prog. Ente	Soggetto attuatore	Sede Legale (comune)	Ammissione a valutazione di merito
1	ITCS "A. Fraccacreta"	SAN SEVERO	ammesso
2	ITC "B. Pascal"	FOGGIA	ammesso
3	Liceo Scientifico Statale "A. Volta"	FOGGIA	ammesso
4	ENAC Puglia	FOGGIA	ammesso
5	Associazione B.L.C. British	FOGGIA	ammesso
6	IFOP	ORSARA DI PUGLIA	ammesso
7	IISS "P. Giannone"	SAN MARCO IN LAMIS	ammesso
8	Associazione Proforma	FOGGIA	ammesso
9	Associazione SERI	FOGGIA	ammesso
10	CAT Confcommercio	FOGGIA	ammesso
11	IRSEF	FOGGIA	ammesso
12	CRESCO	FOGGIA	ammesso
13	SMILE Puglia	BARI	ammesso
14	CELIPS	BARI	ammesso
15	Associazione Monte Celano	SAN MARCO IN LAMIS	ammesso
16	Università degli Studi di Foggia	FOGGIA	ammesso
17	UNI. VERSUS CSEI	BARI	ammesso
18	AFORIS –Impresa sociale	FOGGIA	ammesso
19	ITCA/FAP ONLUS	SAN GIOVANNI ROTONDO	ammesso
20	EFAP	PALERMO	ammesso
21	IRFIP	PIETRAMONTECORVINO	ammesso
22	IRSEA	BISCEGLIE	ammesso
23	REDMOND API FORM	FOGGIA	ammesso
24	CNIPA PUGLIA;	BARI	ammesso
25	IRAPL	MANFREDONIA	ammesso
26	FORMAT	LUCERA	ammesso
27	Associazione DIAMOND	FOGGIA	ammesso
28	CON-FORM	FOGGIA	ammesso
29	IPSSCT "A. Olivetti"	ORTA NOVA	ammesso
30	EnAIP – Puglia	BARI	ammesso
31	INFORP	MANFREDONIA	ammesso

Allegato "**B**" alla D.D. n° 4098 del 22/12/2010
composto di n° 2 pagina.

Posiz.	Codice Prog.	Ente	Sede di svolgimento	Denominazione corso	Punteggio	Costo progetto ammissibile a finanziamento	ammissione a finanziamento
1	**06.01**	**Irapl**	**Manfredonia**	**Tecnico al controllo ed al collaudo qualità**	**810**	**€ 324.000,00**	**ammesso**
2	**03.01**	**Ass.M.CELANO**	**S.Marco in Lamis**	**Controller - Tecnico controllo di gestione**	**800**	**€ 316.158,40**	**ammesso**
3	**42.01**	**I.I.S.S. "P. Giannone"**	**S.Marco in Lamis**	**Tecnico superiore per la promozione dei beni culturali paleontologici e ambientali**	**795**	**€ 324.000,00**	**ammesso**
4	**45.01**	**I.T.C. "B. Pascal"**	**Foggia**	**Tecnico progettista grafico**	**775**	**€ 321.200,00**	**ammesso**
5	**32.01**	**Aforis**	**Foggia**	**Tecnico del risparmio energetico e delle energie rinnovabili**	**750**	**€ 318.720,00**	**ammesso**
6	**38.01**	**Se.ri associazione**	**Foggia**	**Tecnico nella qualità dei prodotti agroalimentari**	**750**	**€ 324.000,00**	**ammesso**
7	**12.01**	**Irsea**	**Cerignola**	**Responsabile delle vendite e del marketing (nel settore agroalimentare)**	**750**	**€ 324.000,00**	**ammesso**
8	29.01	Universus Csei	Foggia	Tecnico impianti a basso impatto ambientale (in bioedilizia)	735	€ 317.120,80	non ammesso
9	22.01	Celips	Foggia	Tecnico del marketing (turistico e territoriale)	730	€ 313.860,00	non ammesso
10	14.01	Irfip	Pietramontecorvino	Promoter turistico	730	€ 324.000,00	non ammesso
11	39.01	Con-form	Foggia	Esperto di marketing e management turistico	730	€ 324.000,00	non ammesso
12	17.01	Cresco	Foggia	Tecnico delle produzioni vegetali	730	€ 323.171,20	non ammesso
13	19.01	Enac	Foggia	Grafico Pubblicitario	725	€ 312.661,50	non ammesso
14	27.01	Redmond	Foggia	Tecnico del risparmio energetico e delle energie rinnovabili	715	€ 321.793,20	non ammesso
15	37.01	Smile	Foggia	Tecnico superiore per l'assistenza alle agenzie di viaggio e ai tour operator	705	€ 324.000,00	non ammesso
16	09.01	IRSEF	Foggia	Tecnico della qualità dei prodotti alimentari	685	€ 319.971,60	non ammesso
17	25.01	ITCS Fraccacreta	San Severo	Tecnico del marketing e management turistico	680	€ 322.496,00	non ammesso
18	35.01	Liceo Sc. A Volta	Foggia	Programmatore turistico	680	€ 323.100,00	non ammesso
19	30.02	CAT Confcommercio	Cerignola	Responsabile commerciale per il settore agroalimentare	675	€ 324.000,00	non ammesso
20	13.01	Efap	Cerignola	Tecnico dei prodotti alimentari e marketing	670	€ 288.000,00	non ammesso
21	18.01	Itca-Fap	S.Giov. Rot.	Archivista	670	€ 319.710,00	non ammesso
22	16.01	Enaip	Foggia	Addetto allo scavo archeologico	665	€ 324.000,00	non ammesso

23	16.02	Enaip	San Severo	Organizzatore di eventi culturali	665	€ 324.000,00	non ammesso
24	30.01	CAT Confcommercio	San Giovanni Rotondo	Esperto in commercializzazione ed incoming per il turismo religioso	665	€ 324.000,00	non ammesso
25	01.01	Inforp	Manfredonia	Tecnico altre energie rinnovabili (eolico, fotovoltaico, solare termico)	665	€ 323.250,00	non ammesso
26	276.01	Diamond - Associazione	Foggia	Allenatore personale (nutrizionale)	655	€ 319.200,00	non ammesso
27	262.02	Università di Foggia	Foggia	Promoter turistico	655	€ 321.840,00	non ammesso
28	05.01	Format	Lucera	Tecnico altre energie rinnovabili	650	€ 324.000,00	non ammesso
29	262.01	Università di Foggia	Foggia	Collaboratore amministrativo di studio odontoiatrico	635	€ 324.000,00	non ammesso
30	20.01	Ifop	Bovino	Programmatore specializzato in turismo religioso e pellegrinaggi	635	€ 322.848,00	non ammesso
31	31.01	Proforma	Foggia	Tecnico esperto per la tutela dell'ambiente e la valorizzazione del territorio	630	€ 324.000,00	non ammesso
32	34.01	British	Foggia	Tour operator in campo religioso culturale ambientale	630	€ 324.000,00	non ammesso
33	02.01	Cnipa	Foggia	Tecnico in computer grafica	605	€ 323.640,00	non ammesso
34	24.01	I.P.S.S.C.T. "A. Olivetti"	Orta Nova	Operatore agrituristico	600	€ 324.000,00	non ammesso

AMMINISTRAZIONE PROVINCIALE DI LECCE

Determinazione del Dirigente Servizio Formazione e Lavoro 24 dicembre 2010, n. 187

Approvazione graduatorie degli avvisi pubblici nn. 1-2-3-4-5-6-8-10 LE/2010 approvati DD.DD. n. 2571 del 29/10/2010 e n. 2648 del 08/11/2010 e pubblicati sui BURP n. 167 del 04/11/2010 (Supplemento 1) e n. 174 del 18/11/2010. (Assi I - II - IV POR PUGLIA FSE 2007/2013)

SERVIZIO FORMAZIONE E LAVORO

IL DIRIGENTE

VISTA la deliberazione di G.P. n. 110 del 30/04/2010 con la quale è stato approvato il Piano Esecutivo di Gestione per l'esercizio in corso, affidando le dotazioni finanziarie previste dal Piano medesimo ai Responsabili dei Servizi per l'assunzione dei relativi atti di gestione, secondo quanto stabilito dal D.Lgs, n. 267 del 18.08.2000 e dal vigente Regolamento di Contabilità.

VISTA la deliberazione n.234 del 6/08/2010 con cui la Giunta Provinciale ha approvato il Piano di Attuazione delle Politiche formative della Provincia di Lecce anno 2010 elaborato dal Servizio Formazione Professionale di questa Provincia in adempimento dell'art.14 dell'Accordo tra Autorità di Gestione/Regione Puglia e /Organismo Intermedio/Provincia di Lecce, dando mandato al Dirigente del Servizio "Formazione e Lavoro" "di porre in essere gli atti necessari per la realizzazione degli interventi previsti in detto Piano".

VISTA la deliberazione n.259 del 22/09/2010 con cui la Giunta Provinciale ha approvato la rettifica ai punti 3.1.1 - 3.1.2 - 3.1.3 del suddetto piano.

VISTA la determinazione dirigenziale regionale n. 2406 del 21/10/2010 con la quale la Regione Puglia ha preso atto dell'invio della rettifica del citato Piano di Attuazione per le Politiche formative della Provincia di Lecce anno 2010, attestandone la conformità agli atti di programmazione regionale (POR Puglia FSE 2007/2013).

VISTE le DD.DD. n.2571 del 29/10/2010 e n.2648 del 08/11/2010 con le quali sono stati adottati n.10 avvisi pubblici - anno 2010 - per il finanziamento di interventi formativi a valere sulle risorse disponibili sugli Assi I - II - IV del POR Puglia FSE 2007/2013**,** pubblicati sui BURP n.167 del 04/11/2010 (Supplemento 1) e n.174 del 18/11/2010;

VISTA la D.D. n.2710 del 12/11/2010 con la quale è stato disposto di conferire apposito incarico a n.5 esperti esterni inseriti nella Sezione II Area valutazione della long-list approvata con D.D. n.1935 del 9/8/2010, costituenti il Gruppo di valutazione dei progetti formativi candidati sui citati avvisi pubblici;

VISTA la D.D. n.2813 del 19/11/2010 con la quale sono state date disposizioni organizzative per la verifica di ammissibilità e la valutazione di merito dei progetti formativi candidati a valere sui n.10 avvisi 2010, costituendo un nucleo di valutazione suddiviso in due gruppi di lavoro, di cui uno, costituito da personale interno al Servizio, per la verifica dei requisiti di ammissibilità ed uno costituito dai n.5 esperti individuati con la D.D. n.2710/2010 per la valutazione di merito, coordinato dal Dirigente del Servizio Formazione e Lavoro. Con detta D.D.n.2813/2010 è stato inoltre modificato l'art.2 dello schema di contratto da sottoscrivere con gli esperti valutatori.

VISTA la D.D. n.3019 del 06/12/2010 con la quale si è proceduto ad integrare, a causa di indisponibilità di alcuni dei citati esperti, a decorrere dal 06/12/2010, il gruppo di valutazione di merito dei progetti formativi in questione con altri n.3 esperti;

VISTA la D.D. n.3134 del 10/12/2010 con la quale si è proceduto ad integrare ulteriormente, a causa della mole di lavoro da svolgere, a decorrere dal 13/12/2010, il gruppo di valutazione di merito dei progetti formativi in questione con altri n.3 esperti;

VISTI i verbali del Gruppo di Lavoro interno al Servizio inerenti le verifiche dei requisiti di ammissibilità delle candidature progettuali a valere sugli

avvisi pubblici nn. 1-2-3-4-5-6-8-10 LE/2010, di cui si allegano i relativi esiti finali;

VISTI i verbali del Gruppo di Lavoro per la valutazione di merito delle candidature progettuali ammesse a valutazione per gli avvisi pubblici nn. 1-2-3-4-5-6-8-10 LE/2010, di cui si allegano i relativi esiti finali;

Ritenuto di provvedere in merito

DETERMINA

APPROVARE gli esiti finali delle verifiche dei requisiti di ammissibilità effettuate dal Gruppo di Lavoro Interno al Servizio Formazione e Lavoro relativamente agli avvisi pubblici nn. 1-2-3-4-5-68-10 LE/2010, allegati al presente provvedimento come parte integrante e sostanziale;

APPROVARE gli esiti finali della valutazione di merito delle candidature progettuali ammesse a valutazione per gli avvisi pubblici nn. 1-2-3-4-5-6-8-10 LE/2010, allegati al presente provvedimento come parte integrante e sostanziale;

DARE ATTO:

1) relativamente all'**avviso pubblico n.1 LE/2010 azione 1**:
- che i progetti idonei al finanziamento, fino alla concorrenza delle risorse disponibili, sono i 4 della relativa graduatoria allegata;
- che non ci sono progetti idonei ma non finanziabili;
- che non ci sono progetti non idonei (punteggio assegnato inferiore a 600 punti);
- che i progetti non ammissibili sono stati indicati nel relativo prospetto allegato;

2) relativamente all'**avviso pubblico n.1 LE/2010 azione 2**:
- che non ci sono progetti ammessi a valutazione
- che i progetti non ammissibili sono stati indicati nel relativo prospetto allegato;

3) relativamente all'**avviso pubblico n.2 LE/2010 azione 1**:
- che i progetti idonei al finanziamento, fino alla concorrenza delle risorse disponibili, sono i 4 della relativa graduatoria allegata;
- che non ci sono progetti idonei ma non finanziabili;
- che non ci sono progetti non idonei (punteggio assegnato inferiore a 360 punti);
- che i progetti non ammissibili sono stati indicati nel relativo prospetto allegato;

4) relativamente all'**avviso pubblico n.2 LE/2010 azione 2**:
- che i progetti idonei al finanziamento, fino alla concorrenza delle risorse disponibili, sono i 3 della relativa graduatoria allegata;
- che non ci sono progetti idonei ma non finanziabili;
- che non ci sono progetti non idonei (punteggio assegnato inferiore a 360 punti);
- che i progetti non ammissibili sono stati indicati nel relativo prospetto allegato;

5) relativamente all'**avviso pubblico n.2 LE/2010 azione 3**:
- che i progetti idonei al finanziamento, fino alla concorrenza delle risorse disponibili, sono i primi 15 della relativa graduatoria allegata;
- che i progetti idonei ma non finanziabili sono i successivi 16 della relativa graduatoria allegata;
- che non ci sono progetti non idonei (punteggio assegnato inferiore a 360 punti);
- che i progetti non ammissibili sono stati indicati nel relativo prospetto allegato;

6) relativamente all'**avviso pubblico n.3 LE/2010, unica azione:**
- che i progetti idonei al finanziamento, fino alla concorrenza delle risorse disponibili, sono i primi 2 della relativa graduatoria allegata;
- che i progetti idonei ma non finanziabili sono i successivi 10 della relativa graduatoria allegata;
- che non ci sono progetti non idonei (punteggio assegnato inferiore a 600 punti);
- che i progetti non ammissibili sono stati indicati nel relativo prospetto allegato;

7) relativamente all' **avviso pubblico n.4 LE/2010 azione 1**:
- che i progetti idonei al finanziamento, fino alla concorrenza delle risorse disponibili, sono i primi 12 della relativa graduatoria allegata;
- che i progetti idonei ma non finanziabili sono i successivi 31 della relativa graduatoria allegata;
- che non ci sono progetti non idonei (punteggio assegnato inferiore a 600 punti);
- che i progetti non ammissibili sono stati indicati nel relativo prospetto allegato;

8) relativamente all' **avviso pubblico n.4 LE/2010 azione 2**:
- che i progetti idonei al finanziamento, fino alla concorrenza delle risorse disponibili, sono i primi 4 della relativa graduatoria allegata;
- che i progetti idonei ma non finanziabili sono i successivi 29 della relativa graduatoria allegata;
- che non ci sono progetti non idonei (punteggio assegnato inferiore a 600 punti);
- che i progetti non ammissibili sono stati indicati nel relativo prospetto allegato;

9) relativamente all' **avviso pubblico n.4 LE/2010 azione 3**:
- che i progetti idonei al finanziamento, fino alla concorrenza delle risorse disponibili, sono i primi 8 della relativa graduatoria allegata;
- che i progetti idonei ma non finanziabili sono i successivi 18 della relativa graduatoria allegata;
- che non ci sono progetti non idonei (punteggio assegnato inferiore a 600 punti);
- che i progetti non ammissibili sono stati indicati nel relativo prospetto allegato;

10) relativamente all' **avviso pubblico n.5 LE/2010, unica azione**:
- che i progetti idonei al finanziamento, fino alla concorrenza delle risorse disponibili, sono i primi 16 della relativa graduatoria allegata;
- che i progetti idonei ma non finanziabili sono i successivi 15 della relativa graduatoria allegata;
- che non ci sono progetti non idonei (punteggio assegnato inferiore a 600 punti);
- che i progetti non ammissibili sono stati indicati nel relativo prospetto allegato;

11) relativamente all'**avviso pubblico n.6 LE/2010, unica azione:**
- che i progetti idonei al finanziamento, fino alla concorrenza delle risorse disponibili, sono i primi 4 della relativa graduatoria allegata;
- che i progetti idonei ma non finanziabili sono i successivi 26 della relativa graduatoria allegata;
- che non ci sono progetti non idonei (punteggio assegnato inferiore a 600 punti);
- che i progetti non ammissibili sono stati indicati nel relativo prospetto allegato;

12) relativamente all' **avviso pubblico n.8 LE/2010 azione 1**:
- che i progetti idonei al finanziamento, fino alla concorrenza delle risorse disponibili, sono i 27 della relativa graduatoria allegata;
- che non ci sono progetti idonei ma non finanziabili;
- che non ci sono progetti non idonei (punteggio assegnato inferiore a 600 punti);
- che i progetti non ammissibili sono stati indicati nel relativo prospetto allegato;

13) relativamente all' **avviso pubblico n.8 LE/2010 azione 2**:
- che i progetti idonei al finanziamento, fino alla concorrenza delle risorse disponibili, sono i 9 della relativa graduatoria allegata;
- che non ci sono progetti idonei ma non finanziabili;
- che non ci sono progetti non idonei (punteggio assegnato inferiore a 600 punti);
- che i progetti non ammissibili sono stati indicati nel relativo prospetto allegato;

14) relativamente all' **avviso pubblico n.10 LE/2010, unica azione**:
- che i progetti idonei al finanziamento, fino

alla concorrenza delle risorse disponibili, sono i primi 10 della relativa graduatoria allegata;
- che i progetti idonei ma non finanziabili sono i successivi 39 della relativa graduatoria allegata;
- che non ci sono progetti non idonei (punteggio assegnato inferiore a 600 punti);
- che i progetti non ammissibili sono stati indicati nel relativo prospetto allegato;

DARE ATTO che la spesa inerente i progetti finanziabili di cui alle graduatorie allegate trova copertura nei relativi impegni, come di seguito specificato:

1) **euro 135.000,00 nell'impegno n.2245.1** assunto sul cap. 21334/001 "POR Puglia FSE 2007/2013 Conferimento funzioni alle Province Pugliesi Asse I - Adattabilità - trasferimenti" del bilancio corrente, per il finanziamento dei progetti a valere sull'**avviso LE/01/2010, azione 1**; ***Categoria di spesa 62***
2) **euro 16.100,00 nell'impegno n.2247.1** assunto sul cap. 21334/001 "POR Puglia FSE 2007/2013 Conferimento funzioni alle Province Pugliesi Asse I - Adattabilità - trasferimenti" del bilancio corrente, per il finanziamento dei progetti a valere sull'**avviso LE/02/2010, azione 1**; ***Categoria di spesa 62***
3) **euro 12.600,00 nell'impegno n.2248.1** assunto sul cap. 21334/001 "POR Puglia FSE 2007/2013 Conferimento funzioni alle Province Pugliesi Asse I - Adattabilità - trasferimenti" del bilancio corrente, per il finanziamento dei progetti a valere sull'**avviso LE/02/2010, azione 2**; ***Categoria di spesa 62***
4) **euro 246.879,00 nell'impegno n.2249.1** assunto sul cap. 21334/001 "POR Puglia FSE 2007/2013 Conferimento funzioni alle Province Pugliesi Asse I - Adattabilità - trasferimenti" del bilancio corrente, per il finanziamento dei progetti a valere sull'**avviso LE/02/2010, azione 3**; ***Categoria di spesa 64***
5) **euro 45.000,00 nell'impegno n.2250.1** assunto sul cap. 21334/002 "POR Puglia FSE 2007/2013 Conferimento funzioni alle Province Pugliesi Asse II - Occupabilità - trasferimenti" del bilancio corrente, per il finanziamento dei progetti a valere sull'**avviso LE/03/2010, unica azione**; ***Categoria di spesa 70***
6) **euro 1.259.757,00 nell'impegno n.2251.1** assunto sul cap. 21334/002 "POR Puglia FSE 2007/2013 Conferimento funzioni alle Province Pugliesi Asse II - Occupabilità - trasferimenti" del bilancio corrente, per il finanziamento dei progetti a valere sull'**avviso LE/04/2010, azione 1**; ***Categoria di spesa 66***
7) **euro 432.000,00 nell'impegno n.2252.1 assunto** sul cap. 21334/002 "POR Puglia FSE 2007/2013 Conferimento funzioni alle Province Pugliesi Asse II - Occupabilità - trasferimenti" del bilancio corrente, per il finanziamento dei progetti a valere sull'**avviso LE/04/2010, azione 2**; ***Categoria di spesa 67***
8) **euro 738.000,00 nell'impegno n.2253.1** assunto sul cap. 21334/002 "POR Puglia FSE 2007/2013 Conferimento funzioni alle Province Pugliesi Asse II - Occupabilità - trasferimenti" del bilancio corrente, per il finanziamento dei progetti a valere sull'**avviso LE/04/2010, azione 3**; ***Categoria di spesa 67***
9) **euro 1.057.500,00 nell'impegno n.2257.1** assunto sul cap. 21334/002 "POR Puglia FSE 2007/2013 Conferimento funzioni alle Province Pugliesi Asse II - Occupabilità - trasferimenti" del bilancio corrente, per il finanziamento dei progetti a valere sull'**avviso LE/05/2010, unica azione**; ***Categoria di spesa 69***
10) **euro 495.000,00 nell'impegno n.2258.1** assunto sul cap. 21334/002 "POR Puglia FSE 2007/2013 Conferimento funzioni alle Province Pugliesi Asse II - Occupabilità - trasferimenti" del bilancio corrente, per il finanziamento dei progetti a valere sull'**avviso LE/06/2010,unica azione**; ***Categoria di spesa 68***
11) **euro 710.990,20 nell'impegno n.2355.1** assunto sul cap. 21334/003 "POR Puglia FSE 2007/2013 Conferimento funzioni alle Province Pugliesi Asse IV - Capitale Umano - trasferimenti" del bilancio corrente, per il finanziamento dei progetti a valere sull'**avviso LE/08/2010, azione 1**; ***Categoria di spesa 73***
12) **euro 202.500,00 nell'impegno n.2356.1** assunto sul cap. 21334/003 "POR Puglia FSE 2007/2013 Conferimento funzioni alle Province Pugliesi Asse IV - Capitale Umano - trasferimenti" del bilancio corrente, per il finanzia-

mento dei progetti a valere sull'**avviso LE/08/2010, azione 2**; ***Categoria di spesa 73***

13) **euro 2.685.480,00 nell'impegno n.2358.1** assunto sul cap. 21334/003 "POR Puglia FSE 2007/2013 Conferimento funzioni alle Province Pugliesi Asse IV - Capitale Umano - trasferimenti" del bilancio corrente, per il finanziamento dei progetti a valere sull'**avviso LE/10/2010, unica azione**; ***Categoria di spesa 73***

DISPORRE la pubblicazione della presente determinazione dirigenziale con i relativi allegati sul Bollettino Ufficiale della Regione Puglia, all'Albo Pretorio di questa Provincia e sui siti istituzionali della Provincia di Lecce e della Regione Puglia.

La pubblicazione sul BURP costituisce notifica a tutti gli interessati, senza ulteriore e successiva comunicazione.

DARE ATTO che, ai sensi dl Regolamento Regionale n.5 del 6/4/2009 *Modello per gli organismi Intermedi/Province del "Sistema di Gestione e controllo" nell'ambito del POR Puglia FSE 2007/2013*, pubblicato sul BURP n. 55 del 10/04/2009, "La data di pubblicazione delle graduatorie sul BURP costituisce termine iniziale per la presentazione di ricorsi amministrativi entro il termine perentorio di trenta giorni. La definizione dei ricorsi deve avvenire entro trenta giorni dal ricevimento formale degli stessi."

TRASMETTERE la presente determinazione dirigenziale con i relativi allegati alla Regione Puglia, Autorità di Gestione del POR Puglia FSE 2007-2013, per i provvedimenti di competenza

Servizio Formazione e Lavoro
Il Dirigente
Dott. Andrea Perulli

PROVINCIA DI LECCE

POR PUGLIA 2007 – 2013 - Fondo Sociale Europeo 2007IT051PO005 approvato con Decisione C(2007)5767 del 21/11/2007

PROGETTI PRESENTATI dagli ENTI (ANNO 2010)

AVVISO N° 01 APPROVATO CON **D.D.** N° **2571** DEL 29/10/2010 PUBBLICATO SUL **BURP** N° **167** Supplemento DEL 04/11/2010 - Scadenza 03/12/2010 ore 12.00

n°	SOGGETTO PROPONENTE	AZIONI		PROTOCOLLO			AMMESSO NON AMMESSO	MOTIVO DI NON AMMISSIBILITA'
		AZ. 1	AZ.2	N°	DATA Arrivo	ORA		
1	**ASCLA** Via 4 Novembre 3/5 73042 CASARANO	X		97524	3-dic-2010	10.39	AMMESSO	
2	**CONSEIL SRL** Via SS Crocifisso, 73056 TAURISANO	X		97529	3-dic-2010	11.15	NON AMMESSO	Privo dell'allegato n. 9 (dichiarazione de minimis)
3	**COOPERATIVA L'AURORA** Strada provinciale Lecce-Novoli, 1 73100 LecceX	X		97533	3-dic-2010	12.00	NON AMMESSO	La busta riguardante la documentazione di ammissibilità non sigillata correttamente, fascicolo di ammissibilità numerate ma non tutte siglate dal legale rappresentante. La dichiarazione sostitutiva di certificazione de minims è mancante
4	**NEW AGATOS SRL** Via G. Leone, 1 73010 Surbo	X		97535	3-dic-2010	10.26	NON AMMESSO	La busta contenente copia del progetto non sigillato correttamente.
5	**DO.ME.INOX SRL** Via per Carmiano 73041 Carmiano	X		97537	3-dic-2010	10.27	AMMESSO	
6	**SCUOLA EDILE DELLA PROVINCIA DI LECCE** Viale Belgio Z.I. 73100 LECCE	X		97539	3-dic-2010	9.43	AMMESSO	
7	**CASA SERENA ASSISTENZA PER ANZIANI** Via Vittorio Emanuele, 137 73046 MATINO	X		97526	3-dic-2010	12.00	NON AMMESSO	Alcune pagine del fascicolo della documentazione di ammissibilità non siglate. Lo stesso è privo dell'allegato n. 9.
8	**VILLA GIULIA SRL** Via Verdi 73035 MIGGIANO	X		97542	3-dic-2010	12.00	NON AMMESSO	Alcune pagine del fascicolo di ammissibilità non siglate, e privo dell'allegato n. 9,
9	**SCARDINO COSTRUZIONI SRL** Via Venezia, 12 73010 LEQUILE	X		97544	3-dic-2010	12.00	NON AMMESSO	Le due buste non sigillate correttamente
10	**ASSOCIAZIONE BLUESEA** Via Giovanni XXIII, 9 73010 VEGLIE		X	97545	3-dic-2010	12.00	NON AMMESSO	Plico non correttamente sigillato
11	**AURORA SOCIETA' COOPERATIVA** Piazza del Popolo 10/A 73055 TAVIANO	X		97547	3-dic-2010	11.55	NON AMMESSO	Pagine del fascicolo di ammissibilità non siglate, inoltre manca l'allegato n. 9
12	**OPRA FORMAZIONE** Via M. Buonarroti, 56 73100 LECCE	X		97546	3-dic-2010	11.42	AMMESSO	
13	**INDEN SRL UNIPERSONALE** Via Prov. Lecce-Porto Cesareo Km. 7,5 73047 Monteroni di Lecce	X		97548	3-dic-2010	11.33	NON AMMESSO	Le due buste non sono sigillate correttamente

Plichi analizzati n. 13 - Plichi ammessi n. 4 - Plichi non ammessi n. 9

PROVINCIA DI LECCE

POR PUGLIA 2007 – 2013 - Fondo Sociale Europeo 2007IT051PO005 approvato con Decisione C(2007)5767 del 21/11/2007

PROGETTI NON AMMESSI (ANNO 2010)

AVVISO N° 01 APPROVATO CON **D.D.** N° **2571** DEL 29/10/2010 PUBBLICATO SUL **BURP** N° **167** Supplemento DEL 04/11/2010 - Scadenza 03/12/2010 ore 12.00

n°	SOGGETTO PROPONENTE	AZIONI		PROTOCOLLO			AMMESSO NON AMMESSO	MOTIVO DI NON AMMISSIBILITA'
		AZ. 1	AZ.2	N°	DATA Arrivo	ORA		
1	CONSEIL SRL Via SS Crocifisso, 73056 TAURISANO	X		97529	3-dic-2010	11.15	NON AMMESSO	Privo dell'allegato n. 9 (dichiarazione de minimis)
2	COOPERATIVA L'AURORA Strada provinciale Lecce-Novoli, 1 73100 LecceX	X		97533	3-dic-2010	12.00	NON AMMESSO	La busta riguardante la documentazione di ammissibilità non sigillata correttamente, fascicolo di ammissibilità numerate ma non tutte siglate dal legale rappresentante. La dichiarazione sostitutiva di certificazione de minims è mancante
3	NEW AGATOS SRL Via G. Leone, 1 73010 Surbo	X		97535	3-dic-2010	10.26	NON AMMESSO	La busta contenente copia del progetto non sigillato correttamente.
4	CASA SERENA ASSISTENZA PER ANZIANI Via Vittorio Emanuele, 137 73046 MATINO	X		97526	3-dic-2010	12.00	NON AMMESSO	Alcune pagine del fascicolo della documentazione di ammissibilità non siglate. Lo stesso è privo dell'allegato n. 9.
5	VILLA GIULIA SRL Via Verdi 73035 MIGGIANO	X		97542	3-dic-2010	12.00	NON AMMESSO	Alcune pagine del fascicolo di ammissibilità non siglate, e privo dell'allegato n. 9,
6	SCARDINO COSTRUZIONI SRL Via Venezia, 12 73010 LEQUILE	X		97544	3-dic-2010	12.00	NON AMMESSO	Le due buste non sigillate correttamente
7	ASSOCIAZIONE BLUESEA Via Giovanni XXIII, 9 73010 VEGLIE		X	97545	3-dic-2010	12.00	NON AMMESSO	Plico non correttamente sigillato
8	AURORA SOCIETA' COOPERATIVA Piazza del Popolo 10/A 73055 TAVIANO	X		97547	3-dic-2010	11.55	NON AMMESSO	Pagine del fascicolo di ammissibilità non siglate, inoltre manca l'allegato n. 9
9	INDEN SRL UNIPERSONALE Via Prov. Lecce-Porto Cesareo Km. 7,5 73047 Monteroni di Lecce	X		97548	3-dic-2010	11.33	NON AMMESSO	Le due buste non sono sigillate correttamente

PROVINCIA DI LECCE

POR PUGLIA 2007 – 2013 - Fondo Sociale Europeo 2007IT051PO005 approvato con Decisione C(2007)5767 del 21/11/2007

PROGETTI PRESENTATI dagli ENTI (ANNO 2010)

AVVISO N° 02 APPROVATO CON **D.D.**N° **2571** DEL 29/10/2010 PUBBLICATO SUL **BURP** N° **167** Supplemento DEL 04/11/2010-Scadenza 03/12/2010 ore 12.00

n°	SOGGETTO PROPONENTE	AZIONI			PROTOCOLLO			AMMESSO NON AMMESSO	MOTIVO DI NON AMMISSIBILITA'
		AZ. 1	AZ.2	AZ.3	N°	DATA Arrivo	ORA		
1	**LiberaMente Coop. Soc.le** Soc. Coop.va Via Sant.mo Crocefisso, 12 73056 Taurisano (LE)			X	92978	8-nov-2010	8.45	AMMESSO	
2	**L'Art. Etica** Coop. Sociale Via Santissimo Crocefisso, 12 73056 Taurisano (LE)			X	92980	8-nov-2010	8.45	AMMESSO	
3	**SOLLEVANTE** s.r.l. Via Santissimo Crocefisso, 12 73056 Taurisano (LE)			X	92981	8-nov-2010	8.45	AMMESSO	
4	**OFFICINA CREATIVA** Soc. Coop. Sociale Via 95° Rgt. Fanteria, 64 - 73100 Lecce			X	92982	8-nov-2010	9.35	NON AMMESSO	Manca il bilancio della società di consulenza
5	**PAOLA DI PIERO** s.r.l. Unipersonale Via C. Battisti, 26 - 73100 Lecce			X	92985	10-nov-2010	10.45	AMMESSO	
6	**COG** s.r.l. Via Zona Ind.le - Zona Verde - Viale irlanda 73100 Lecce	NON PRECISATA			92986	11-nov-2010	10.15	NON AMMESSO	Non sigillato correttamente
7	**SAN GIOVANNI** s.r.l. "Castello T. V. Pio" C.so XX settembre, 23 - 73042 Casarano			X	92988	15-nov-2010	13.00	AMMESSO	
8	**ST.RE.P.** s.r.l. Comunità alloggio Via Massimo D'Azeglio, 146 - 73042 Casarano			X	92993	15-nov-2010	15.00	AMMESSO	
9	**SCARDIGNO ELEVATORI** s.n.c. Via Tasso, 45 - 73100 Lecce	NON PRECISATA			92997	16-nov-2010	10.10	NON AMMESSO	Non sigillato correttamente
10	**CRIOSERVICE** s.r.l. C.da Signora Porzia - Zona Comm.le - 73045 Leverano	NON PRECISATA			93000	16-nov-2010	10.10	NON AMMESSO	Non sigillato correttamente

n°	SOGGETTO PROPONENTE	AZIONI			PROTOCOLLO			AMMESSO NON AMMESSO	MOTIVO DI NON AMMISSIBILITA'
		AZ. 1	AZ.2	AZ.3	N°	DATA Arrivo	ORA		
11	**NITENZ** s.r.l.			X	93003	16-nov-2010	10.13	AMMESSO	
12	**QBR ENGINNERING** s.r.l. Via Maremonti,41 - 73100 Lecce			X	93004	18-nov-2010	10.30	NON AMMESSO	Mancano i documenti di riconoscimento
13	**GEG** s.r.l.			X	93009	18-nov-2010	11.40	AMMESSO	
14	**SINERGIE** Coop. Soc.le A.R.L. Onlus Via C. Borsani, 5 - 70100 Bari			X	93013	19-nov-2010	9.00	NON AMMESSO	Manca il bilancio della società di consulenza come specificato alla lettera H parte 1° comma "i" del bando.
15	**S.P.H.E.R.A.** s.r.l. Via Mario Bernardini, 9 - 73100 Lecce			X	94659	22-nov-2010	12.20	AMMESSO	
16	**CENTRO ANALISI CLINICHE PALMA** s.a.s. di Ido Michele Aldo & C. Via D'Afflitto, 78 - 73023 Lizzanello (LE)	X			94667	23-nov-2010	15.45	NON AMMESSO	Non sigillato correttamente
17	**Dott. SEBASTIANO SCHITO** Via A. De Pace, 26/ L - 73100 Lecce	X			94673	25-nov-2010	10.00	NON AMMESSO	Non sigillato correttamente
18	**FINIS TERRAE** Soc. A.R.L. Via Longa Contrada Acquare, s.n. - 73040 Alliste (LE)	NON PRECISATA			95240	26-nov-2010	12.15	NON AMMESSO	Non sigillato correttamente
19	**ELIOS TOURS** s.a.s. di Stefania Mandurino & C. Via Salbra, 9 - 73100 Lecce		X		95493	29-nov-2010	12.10	AMMESSO	
20	**MARTINUCCI s.r.l.** Zona Industriale - 73040 Specchia (LE)	NON PRECISATA			96438	30-nov-2010	16.10	NON AMMESSO	Non sigillato correttamente
21	**GREEN CHEMLAB s.r.l.** Spin Off dell'Università del Salento - c/o dipartimento di ingegneria dell'innovazione - Complesso Ekotecne edificio "La Stecca"- Via Monteroni - 73100 Lecce	NON PRECISATA			96445	1-dic-2010	10.14	NON AMMESSO	Non sigillato correttamente
22	**CASCADE** Zona Industriale - 73020 Melpignano (LE)			X	96448	1-dic-2010	11.20	AMMESSO	
23	**ROMA MULTISERVIZI s.r.l.**			X	96907	2-dic-2010	10.10	**AMMESSO con riserva**	
24	**REVAL s.r.l.** Zona industriale Monti del Sala, 73035 Miggiano (LE)			X	96910	2-dic-2010	12.40	**AMMESSO con riserva**	

n°	SOGGETTO PROPONENTE	AZIONI			PROTOCOLLO			AMMESSO NON AMMESSO	MOTIVO DI NON AMMISSIBILITA'
		AZ. 1	AZ.2	AZ.3	N°	DATA Arrivo	ORA		
25	**MUMATI GIOIELLI di Massimiliano Musardo** Via Oberdan, 99 73100 Lecce			X	96916	2-dic-2010	12.55	AMMESSO	
26	**PIETRO DE PASCALIS s.r.l.** Contr.da S. Giuseppe - Zona Ind.le 73013 Galatina			X	96926	2-dic-2010	15.37	AMMESSO	
27	**SERAFINO di Serafino Giovanni s.a.s.** Via Leuca, 241/B 73100 Lecce		X		96929	2-dic-2010	15.46	AMMESSO	
28	**AR INFISSI DI AURISPA ALFREDO**	NON PRECISATA			97675	3-dic-2010	8.10	NON AMMESSO	Manca la notazione antimafia
29	**MARITENS Srl**	NON PRECISATA			97677	3-dic-2010	8.11	NON AMMESSO	Non sigillato correttamente
30	**ECOAMBIENTE Srl**			X	97679	3-dic-2010	8.12	**AMMESSO con riserva**	
31	**MORELLO Srl**			X	97682	3-dic-2010	8.13	AMMESSO	
32	**SOL VACANZE Srl** Lungo mare Matteotti angolo Via Pascoli frazione Torre Dell'Orso			X	97684	3-dic-2010	9.49	AMMESSO	
33	**PROGETTO AZIENDA DI ROMOLO VALZANO** Via S. Antonio, 74 73051 Novoli			X	97688	3-dic-2010	10.14	NON AMMESSO	Manca il curriculum
34	**MARMITALIA Srl** Via Prov. per Collepasso 73052 Parabita			X	97690	3-dic-2010	10.36	AMMESSO	
35	**COOPERATIVA SOC. C.I.S.S. ONLUS** Via G. Parini 1 73039 Tricase	X			97694	3-dic-2010	10.37	NON AMMESSO	Mancano i documenti di riconoscimento
36	**GIROVAGANDO DI ARNESANO S. ED ERROI D. S.n.c.** Viale Taranto ,71 73100 Lecce		X		97700	3-dic-2010	10.56	AMMESSO	
37	**GLOBALSAT Srl** Via O.De Donno,6 73100 Lecce	NON PRECISATA			97709	3-dic-2010	11.30	NON AMMESSO	Non sigillato correttamente
38	**AZ. SPEC. PER I SER. REALI ALLE IMPRESE DELLA CAMERA DI COMMERCIO DI LECCE**	X			97711	3-dic-2010	11.39	AMMESSO	

n°	SOGGETTO PROPONENTE	AZIONI			PROTOCOLLO			AMMESSO NON AMMESSO	MOTIVO DI NON AMMISSIBILITA'
		AZ. 1	AZ.2	AZ.3	N°	DATA Arrivo	ORA		
39	**"E COOP" SOC. COOPERATIVA Arl**			X	97715	3-dic-2010	11.40	AMMESSO	
40	**NADIA LOMBARDO NUOVA SARTORIA ITALIANA** Via del mare 2/A 73100 Lecce			X	97717	3-dic-2010	11.41	AMMESSO	
41	**FOINIKOS DI FEDELE PALMA Sas** S.S. 275 Maglie Leuca 73020 San Cassiano			X	97727	3-dic-2010	11.42	AMMESSO	
42	**PROTEZIONI Srl** Zona PIP di Via Salice, 3 73010 Veglie	X			97738	3-dic-2010	11.43	AMMESSO	
43	**AFORISMA Srl SCUOLA DI FORMAZIONE** Via Umbria 73100 Lecce			X	97729	3-dic-2010	11.43	AMMESSO	
44	**NOVATECK Srl**			X	97751	3-dic-2010	11.44	**AMMESSO con riserva**	
45	**BIO-LOGICA Srl** Via Pitagora, 4 73100Lecce			X	97779	3-dic-2010	11.50	AMMESSO	
46	**COSTRUZIONI SOLARI Srl** Zona PIP 73020 Cavallino			X	97788	3-dic-2010	11.51	AMMESSO	
47	**DELL'ANNA IMPIANTI Srl** Via Dalmazio Birago ., 60 73100 lecce			X	97789	3-dic-2010	11.52	**AMMESSO con riserva**	
48	**SENZA MITTENTE**					3-dic-2010	11.57	NON AMMESSO	Senza Mittente
49	**ALBA PROJECT S.R.L.** Via Trinchese 73100 Lecce	NON PRECISATA			97401	3-dic-2010	12.00	NON AMMESSO	Non sigillato correttamente
50	**ITO Srl** Via A. Costa, 60 73044 Galatone	X			97808	3-dic-2010	12.00	NON AMMESSO	Manca la notazione antimafia
51	**SOFTEX Srl** Zona Industriale 73044 Galatone	X			97805	3-dic-2010	12.00	NON AMMESSO	Manca la notazione antimafia
n°	SOGGETTO PROPONENTE	AZIONI			PROTOCOLLO			AMMESSO NON	MOTIVO DI NON AMMISSIBILITA'

n°	SOGGETTO PROPONENTE	AZ. 1	AZ.2	AZ.3	N°	DATA Arrivo	ORA	NON AMMESSO	MOTIVO DI NON AMMISSIBILITA'
52	**SOCIETA' COOPERATIVA COOP. SUD** Via J.kennedy, 29 73056 Taurisano			X	97798	3-dic-2010	12.00	AMMESSO	
53	**SCARDINO COSTRUZIONI Srl** Via Venezia 12 Lequile (LE)	NON PRECISATA			97801	3-dic-2010	12.00	NON AMMESSO	Non sigillato correttamente
54	**G.R. AMBIENTE Srl** Viale Portogallo 6 73100 Lecce			X	97792	3-dic-2010	12.00	**AMMESSO con riserva**	
55	**BRAND LABEL Srl** P.tta Padre Pio 33 73042 Casarano			X	97795	3-dic-2010	12.00	NON AMMESSO	L'azienda non risulta attiva da almeno "6" mesi
56	**ESPRESSIONE MODA SRL** Via Donatello 73010 Arnesano (LE)	X			97696	3-dic-2010	12.55	AMMESSO	
57	**MASTEK Srl** Zona Industriale, tronco M 73042 Casarano	X			97705	3-dic-2010	11.10-6	AMMESSO	
58	**R.D.M. Srl** Ruffano			X	97821	6-dic-2010	11.20	AMMESSO	
59	**ELABORA DI CIARDO G. & AMATOM. C. Snc** Via diaz 10/A 73027 Minervino di Lecce	X			97830	6-dic-2010	11.30	NON AMMESSO	Manca il bilancio
60	**SALENTEC Srl** Via dell'esercito, 8 73020 Cavallino	X			97835	6-dic-2010	11.40	AMMESSO	
61	**ITO Srl** Via A. Costa, 60 73044 Galatone	NON PRECISATA			97838	7-dic-2010	9.00	NON AMMESSO	Presentato fuori termini

PLICHI ANALIZZATI n° 61 - Plichi ammessi N° 37 - Plichi non ammessi N° 24

PROVINCIA DI LECCE

POR PUGLIA 2007 – 2013 - Fondo Sociale Europeo 2007IT051PO005 approvato con Decisione C(2007)5767 del 21/11/2007

PLICHI NON AMMESSI (ANNO 2010)

AVVISO N° 02 APPROVATO CON **D.D.**N° **2571** DEL 29/10/2010 PUBBLICATO SUL **BURP** N° **167** Supplemento DEL 04/11/2010-Scadenza 03/12/2010 ore 12.00

n°	SOGGETTO PROPONENTE	AZIONI			PROTOCOLLO			AMMESSO NON AMMESSO	MOTIVO DELLA NON AMMISSIBILITA'
		AZ. 1	AZ.2	AZ.3	N°	DATA Arrivo	ORA		
1	**OFFICINA CREATIVA** Soc. Coop. Sociale Via 95° Rgt. Fanteria, 64 - 73100 Lecce			X	92982	8-nov-2010	9.35	NON AMMESSO	Manca il bilancio della società di consulenza
2	**COG** s.r.l. Via Zona Ind.le - Zona Verde - Viale irlanda 73100 Lecce	NON PRECISATA			92986	11-nov-2010	10.15	NON AMMESSO	Non sigillato correttamente
3	**SCARDIGNO ELEVATORI** s.n.c. Via Tasso, 45 - 73100 Lecce	NON PRECISATA			92997	16-nov-2010	10.10	NON AMMESSO	Non sigillato correttamente
4	**CRIOSERVICE** s.r.l. C.da Signora Porzia - Zona Comm.le - 73045 Leverano	NON PRECISATA			93000	16-nov-2010	10.10	NON AMMESSO	Non sigillato correttamente
5	**QBR ENGINNERING** s.r.l. Via Maremonti,41 - 73100 Lecce			X	93004	18-nov-2010	10.30	NON AMMESSO	Mancano i documenti di riconoscimento
6	**SINERGIE** Coop. Soc.le A.R.L. Onlus Via C. Borsani, 5 - 70100 Bari			X	93013	19-nov-2010	9.00	NON AMMESSO	Manca il bilancio della società di consulenza come specificato alla lettera H parte 1° comma "i" del bando.
7	**CENTRO ANALISI CLINICHE PALMA** s.a.s. di Ido Michele Aldo & C. Via D'Afflitto, 78 - 73023 Lizzanello (LE)	X			94667	23-nov-2010	15.45	NON AMMESSO	Non sigillato correttamente
8	**Dott. SEBASTIANO SCHITO** Via A. De Pace, 26/ L - 73100 Lecce	X			94673	25-nov-2010	10.00	NON AMMESSO	Non sigillato correttamente
9	**FINIS TERRAE** Soc. A.R.L. Via Longa Contrada Acquare, s.n. - 73040 Alliste (LE)	NON PRECISATA			95240	26-nov-2010	12.15	NON AMMESSO	Non sigillato correttamente

n°	SOGGETTO PROPONENTE	AZIONI			PROTOCOLLO			AMMESSO NON AMMESSO	MOTIVO DELLA NON AMMISSIBILITA'
		AZ. 1	AZ.2	AZ.3	N°	DATA Arrivo	ORA		
10	**MARTINUCCI s.r.l.** Zona Industriale - 73040 Specchia (LE)	NON PRECISATA			96438	30-nov-2010	16.10	NON AMMESSO	Non sigillato correttamente
11	**GREEN CHEMLAB s.r.l.** Spin Off dell'Università del Salento - c/o dipartimento di ingegneria dell'innovazione - Complesso Ekotecne edificio "La Stecca"- Via Monteroni - 73100 Lecce	NON PRECISATA			96445	1-dic-2010	10.14	NON AMMESSO	Non sigillato correttamente
12	**AR INFISSI DI AURISPA ALFREDO**			X	97675	3-dic-2010	8.10	NON AMMESSO	Manca la notazione antimafia
13	**MARITENS Srl**	NON PRECISATA			97677	3-dic-2010	8.11	NON AMMESSO	Non sigillato correttamente
14	**PROGETTO AZIENDA DI ROMOLO VALZANO** Via S. Antonio, 74 73051 Novoli			X	97688	3-dic-2010	10.14	NON AMMESSO	Manca il curriculum
15	**COOPERATIVA SOC. C.I.S.S. ONLUS** Via G. Parini 1 73039 Tricase	X			97694	3-dic-2010	10.37	NON AMMESSO	Mancano i documenti di riconoscimento
16	**GLOBALSAT Srl** Via O.De Donno,6 73100 Lecce	NON PRECISATA			97709	3-dic-2010	11.30	NON AMMESSO	Non sigillato correttamente
17	**SENZA MITTENTE**	NON PRECISATA				3-dic-2010	11.57	NON AMMESSO	Senza Mittente
18	**ALBA PROJECT S.R.L.** Via Trinchese 73100 Lecce	NON PRECISATA			97401	3-dic-2010	12.00	NON AMMESSO	Non sigillato correttamente
19	**ITO Srl** Via A. Costa, 60 73044 Galatone	X			97808	3-dic-2010	12.00	NON AMMESSO	Manca la notazione antimafia
20	**SOFTEX Srl** Zona Industriale 73044 Galatone	X			97805	3-dic-2010	12.00	NON AMMESSO	Manca la notazione antimafia

n°	SOGGETTO PROPONENTE	AZIONI			PROTOCOLLO			AMMESSO NON AMMESSO	MOTIVO DELLA NON AMMISSIBILITA'
		AZ. 1	AZ.2	AZ.3	N°	DATA Arrivo	ORA		
21	**SCARDINO COSTRUZIONI Srl** Via Venezia 12 Lequile (LE)	NON PRECISATA			97801	3-dic-2010	12.00	NON AMMESSO	Non sigillato correttamente
22	**BRAND LABEL Srl** P.tta Padre Pio 33 73042 Casarano			X	97795	3-dic-2010	12.00	NON AMMESSO	L'azienda non risulta attiva da almeno "6" mesi
23	**ELABORA DI CIARDO G. & AMATOM. C. Snc** Via diaz 10/A 73027 Minervino di Lecce	X			97830	6-dic-2010	11.30	NON AMMESSO	Manca il bilancio
24	**ITO Srl** Via A. Costa, 60 73044 Galatone	NON PRECISATA			97838	7-dic-2010	9.00	NON AMMESSO	Presentato fuori termini

PROVINCIA DI LECCE

POR PUGLIA 2007 – 2013 - Fondo Sociale Europeo 2007IT051PO005 approvato con Decisione C(2007)5767 del 21/11/2007

PROGETTI PRESENTATI dagli ENTI (ANNO 2010)

AVVISO N° 03 APPROVATO CON **D.D.** N° **2571** DEL 29/10/2010 PUBBLICATO SUL **BURP** N° **167** Supplemento DEL 04/11/2010 - Scadenza 03/12/2010 ore 12.00

n°	SOGGETTO PROPONENTE	AZIONE	PROTOCOLLO			AMMESSO / NON AMMESSO	MOTIVO DI NON AMMISSIBILITA'
			N°	DATA Arrivo	ORA		
1	**A.SE.SI** Via della Libertà, 79 73100 Lecce	AZIONE UNICA	97447	3-dic-2010	11.01	AMMESSO	
2	**I.I.P.** Via Mario Bernardini, 29 73100 Lecce	AZIONE UNICA	97451	3-dic-2010	9.37	AMMESSO	
3	**IPIISS ANTONIETTA DE PACE** Viale Marche, 19 73100 Lecce	AZIONE UNICA	97435	3-dic-2010	11.57	AMMESSO	
4	**ENFAP** PUGLIA 70125 Bari	AZIONE UNICA	97456	3-dic-2010	12.00	NON AMMESSO	Plico e busta documentazione di ammissibilità non siglate dal legale rappresentante
5	**En.A.I.P. PUGLIA** Via dei bersaglieri, 19/b 73126 BARI	AZIONE UNICA	97439	3-dic-2010	10.47	AMMESSO	
6	**CNIPA** Via delle Anime, 10 LECCE	AZIONE UNICA	972141	2-dic-2010	10.26	AMMESSO	
7	**SCUOLA EDILE DELLA PROVINCIA DI LECCE** Via Belgio Z.I. 73100 LECCE	AZIONE UNICA	97446	3-dic-2010	9.43	AMMESSO	
8	**OPRA** Via M. Bonarroti, 56 73100 LECCE	AZIONE UNICA	97444	3-dic-2010	11.40	AMMESSO	
9	**ASFORM** Via Angelo Custode,10 73043 Nardò	AZIONE UNICA	97446	3-dic-2010	11.27	NON AMMESSO	Manca il certificato di vigenza e le due buste non sono sigillate correttamente.
10	**ICOS Formazione Lavoro** Via Einaudi, 73100 LECCE	AZIONE UNICA	97441	3-dic-2010	12.00	AMMESSO	
11	**O.F.M.I.** Via Mentana, 5 70053 Canosa di Puglia	AZIONE UNICA	97433	3-dic-2010	9.42	AMMESSO	
12	**ASCLA** Via 4 Novembre, 3 73042 Casarano	AZIONE UNICA	97436	3-dic-2010	10.30	AMMESSO	

Totale plichi analizzati n° 12 - Plichi ammessi n° 10 - Plichi non ammessi n° 2

PROVINCIA DI LECCE

POR PUGLIA 2007 – 2013 - Fondo Sociale Europeo 2007IT051PO005 approvato con Decisione C(2007)5767 del 21/11/2007

PROGETTI NON AMMESSI (ANNO 2010)

AVVISO N° 03 APPROVATO CON **D.D.** N° **2571** DEL 29/10/2010 PUBBLICATO SUL **BURP** N° **167** Supplemento DEL 04/11/2010 - Scadenza 03/12/2010 ore 12.00

n°	SOGGETTO PROPONENTE	AZIONE	PROTOCOLLO			AMMESSO / NON AMMESSO	MOTIVO DI NON AMMISSIBILITA'
			N°	DATA Arrivo	ORA		
1	**ENFAP** PUGLIA 70125 Bari	AZIONE UNICA	97456	3-dic-2010	12.00	NON AMMESSO	Plico e busta documentazione di ammissibilità non siglate dal legale rappresentante
2	**ASFORM** Via Angelo Custode,10 73043 Nardò	AZIONE UNICA	97446	3-dic-2010	11.27	NON AMMESSO	Manca il certificato di vigenza e le due buste non sono sigillate correttamente.

PROVINCIA DI LECCE

POR PUGLIA 2007 – 2013 - Fondo Sociale Europeo 2007IT051PO005 approvato con Decisione C(2007)5767 del 21/11/2007

PROGETTI PRESENTATI dagli ENTI (ANNO 2010)

AVVISO N° 04 APPROVATO CON **D.D.** N° **2571** DEL 29/10/2010 PUBBLICATO SUL **BURP** N° **167** Supplemento DEL 04/11/2010 - Scadenza 03/12/2010 ore 12.00

n°	SOGGETTO PROPONENTE	AZIONI			PROTOCOLLO			AMMESSO/ NON AMMESSO	MOTIVO DI NON AMMISSIBILITA'
		AZ. 1	AZ.2	AZ.3	N°	DATA Arrivo	ORA		
1	**COMUNE DI TUGLIE** P.zza M. D'Azeglio - 73058 Tuglie (LE)		X		96454	1-dic-2010	10.10	AMMESSO	
2	**COMUNE DI TUGLIE** P.zza M. D'Azeglio - 73058 Tuglie (LE)	X			96455	1-dic-2010	10.11	AMMESSO	
3	**ACCADEMIA DI BELLE ARTI** (Istituto AFAM) Via Libertini, 3 - 73100 Lecce	X			95238	26-nov-2010	11.00	AMMESSO	
4	**Ist. Tecnico Commerciale Statale " BACHELET"** Via F. Verdesca, 1 73043 Copertino (LE)	X			97332	3-dic-2010	11.27	AMMESSO	
5	**ITAS " CALASSO"** Via Belice, 73100 Lecce		X		97306	3-dic-2010	12.00	AMMESSO	
6	**ITAS " CALASSO"** Via Belice, 73100 Lecce	X			97297	3-dic-2010	12.00	AMMESSO	
7	**ITAS " CALASSO"** Via Belice, 73100 Lecce			X	97313	3-dic-2010	12.00	AMMESSO	
8	**COMUNE DI RUFFANO** C.so Margherita di Savoia, 73049 Ruffano (LE)	X	X		97362	3-dic-2010	11.13	AMMESSO	
9	**AGENZIA FORMATIVA "ULISSE"** Via Marinai d?itali, 69/B 73030 Castro (LE)		X		97310	3-dic-2010	12.00	AMMESSO	

n°	SOGGETTO PROPONENTE	AZIONI			PROTOCOLLO			AMMESSO/ NON AMMESSO	MOTIVO DI NON AMMISSIBILITA'
		AZ. 1	AZ.2	AZ.3	N°	DATA Arrivo	ORA		
10	**FO.R.UM.** Assoc. NO Profit Via P.e D. Bastianutti,35 73100 Lecce	X			97294	3-dic-2010	11.34	AMMESSO	
11	**"ATHENA"** Associazione Via Monte San Michele, 11 73100 Lecce			X	97350	3-dic-2010	12.00	NON AMMESSO	Le due buste interne " Formulario" e "Documentazione di ammissibilità" non risultano sigillate e firmate .
12	**"FORMITALIA"** Assoc. Onlus Via O. Quarta, 34 73100 Lecce	X			97328	3-dic-2010	12.00	NON AMMESSO	Le pagine contenute nel " fascicolo di ammissibilità " non risultano siglate dal Legale Rappresentante dell'Ente proponente.
13	**" I.I.S.S. " Polo professionale Tricase-Alessano Don Tonino Bello** Via Via Apulia 73039 Tricase (LE)	X			97340	3-dic-2010	12.00	AMMESSO	
14	**"MELENGOLO"** Assoc. Culturale Via Umberto I, 73016 San Cesario di Lecce (LE)		X		97300	3-dic-2010	11.06	AMMESSO	
15	**"MEDEUR"** Mediterraneo-Europa Associazione Via Scorrana, 73052 Parabita (LE)	X			97368	3-dic-2010	10.36	AMMESSO	
16	**"BLUESEA"** Associazione Via Giovanni XXIII, 9 73010 Veglie (LE)		X		97396	3-dic-2010	10.25	NON AMMESSO	Il plico non risulta siglato sui lembi.
17	**Comune di SUPERSANO** P.zza IV Novembre, 4 73040 Supersano (LE)		X		97367	3-dic-2010	9.54	AMMESSO	
18	**" ICOS "** Centro Formazione Lavoro **Ass. Onlus** Via L. Einaudi, 12 73100 Lecce	X			97315	3-dic-2010	11.13	AMMESSO	
19	**"I.T.A.S." Grazia Deledda** P.zza Palio, 1 73100 Lecce			X	97309	3-dic-2010	11.39	AMMESSO	
20	**" C.E.A. " Centro di Educazione Ambientale** Via Aldo Moro, 1 73037 Poggiardo (LE)	X			97343	3-dic-2010	12.00	AMMESSO	
21	**I.A.L. CISL PUGLIA** C.so De gasperi, 258 70125 Bari	X			97341	3-dic-2010	11.46	AMMESSO	

n°	SOGGETTO PROPONENTE	AZIONI			PROTOCOLLO			AMMESSO/ NON AMMESSO	MOTIVO DI NON AMMISSIBILITA'
		AZ. 1	AZ.2	AZ.3	N°	DATA Arrivo	ORA		
22	**SALENTO FORMAZIONE** V.le San Nicola, 17/D 73100 Lecce			X	97350	3-dic-2010	12.00	AMMESSO	
23	**SCUOLA EDILE della Provincia di Lecce** Via belgio Zona Ind.le 73100 Lecce		X		97356	3-dic-2010	9.44	AMMESSO	
24	**I.S.P.A.** Ist. Superiore di Pubblica Amministrazione P.zza Sant'Oronzo, 40 73100 Lecce			X	97337	3-dic-2010	12.00	AMMESSO	
25	**" ICOS "** Centro Formazione Lavoro **Ass. Onlus** Via L. Einaudi, 12 73100 Lecce		X		97318	3-dic-2010	11.12	AMMESSO	
26	**CAMPUS FORMAZIONE E LAVORO** Assoc. Via Sant'Antonio, 11 73012 Campi Salentina (LE)		X		97385	3-dic-2010	12.00	NON AMMESSO	Le pagine del fascicolo relativo alla documentazione di ammissibilità risultano numerate ma non siglate dal Rappresentante Legale dell'Ente proponente.
27	**"BLUESEA"** Associazione Via Giovanni XXIII, 9 73010 Veglie (LE)	X			97381	3-dic-2010	10.24	NON AMMESSO	Il plico non risulta siglato sui lembi.
28	**UNIVERSUS CSEI** V.LE Japigia, 182/188 70126 Bari			X	97275	3-dic-2010	10.53	AMMESSO	
29	**UNIVERSUS CSEI** V.LE Japigia, 182/188 70126 Bari		X		97273	3-dic-2010	10.54	AMMESSO	
30	**FORPUGLIA Associazione** Via Capruzzi, 228 70124 Bari	X	X	X	97288	3-dic-2010	10.56	AMMESSO	
31	**C.I.F.I.R. Centro di Istruzione ecc.** Villaggio del fanciullo S. Nicola - P.zza Giulio Cesare, 13 70124 Bari	X	X	X	97355	3-dic-2010	10.57	AMMESSO	
32	**OPRA FORMAZIONE** Via M. Buonarroti, 56 73100 Lecce	X	X	X	97333	3-dic-2010	11.41	AMMESSO	
33	**UNIVERSITA' DEGLI STUDI DI LECCE** Dipartimento Scienze e tecnologie Biologiche e Amb. Viale Gallipoli, 49 73100 Lecce	X			97308	3-dic-2010	11.31	AMMESSO	
34	**UNIVERSITA' DEGLI STUDI DI LECCE** Dipartimento Scienze Dei Materiali Viale Gallipoli, 49 73100 Lecce	X			97293	3-dic-2010	11.56	NON AMMESSO	Tutta la documentazione di ammissibilità non e stata inserita in una busta chiusa e sigillata come da avviso.
35	**ANTHEA** Via G. Zanardelli, 115 73100 Lecce			X	97248	2-dic-2010	9.50	AMMESSO	

n°	SOGGETTO PROPONENTE	AZIONI			PROTOCOLLO			AMMESSO/ NON AMMESSO	MOTIVO DI NON AMMISSIBILITA'
		AZ. 1	AZ.2	AZ.3	N°	DATA Arrivo	ORA		
36	**ANTHEA** Via G. Zanardelli, 115 73100 Lecce	X			97267	2-dic-2010	9.52	AMMESSO	
37	**ANTHEA** Via G. Zanardelli, 115 73100 Lecce		X		97253	2-dic-2010	9.51	AMMESSO	
38	**SCUOLA EDILE della Provincia di Lecce** Via belgio Zona Ind.le 73100 Lecce	X			97393	3-dic-2010	9.43	AMMESSO	
39	**AGENZIA SERVIZI FORMATIVI PUGLIESI** Via Pacinotti, 1 73012 Campi Salentina (LE)	X	X	X	97390	3-dic-2010	12.00	AMMESSO	
40	**UNIVERSUS CSEI** V.LE Japigia, 182/188 70126 Bari	X			97272	3-dic-2010	10.56	AMMESSO	
41	**C.S.A.P.I.** Consorzio Servizi Artigianato e Piccola Ind. Via Galilei, 74 73020 Cavallino (LE)		X		97360	3-dic-2010	10.19	AMMESSO	
42	**ENFAP Puglia** Via A. De Gasperi, 270 70126 Bari	X			97384	3-dic-2010	12.00	NON AMMESSO	La busta relativa ai documenti di ammissibilità risulta non siglata dal legale rappresentante, i formulari inoltre risultano privi di busta.
43	**CNIPA Puglia** Via Delle Anime, 10 73100 Lecce	X			97271	2-dic-2010	10.24	AMMESSO	
44	**CNIPA Puglia** Via Delle Anime, 10 73100 Lecce		X		97277	2-dic-2010	10.27	AMMESSO	
45	**CNIPA Puglia** Via Delle Anime, 10 73100 Lecce			X	97276	2-dic-2010	10.25	AMMESSO	
46	**PROMETEO sfe Associazione** Via Monteverdi, 55 73042 Casarano (LE)	X			97280	2-dic-2010	12.45	AMMESSO	
47	**SCUOLA EDILE della Provincia di Lecce** Via belgio Zona Ind.le 73100 Lecce			X	97357	3-dic-2010	9.45	AMMESSO	
48	**CAMPUS FORMAZIONE E LAVORO** Assoc. Via Sant'Antonio, 11 73012 Campi Salentina (LE)	X			97389	3-dic-2010	11.51	AMMESSO	

n°	SOGGETTO PROPONENTE	AZIONI			PROTOCOLLO			AMMESSO/ NON AMMESSO	MOTIVO DI NON AMMISSIBILITA'
		AZ. 1	AZ.2	AZ.3	N°	DATA Arrivo	ORA		
49	**CAMPUS FORMAZIONE E LAVORO** Assoc. Via Sant'Antonio, 11 73012 Campi Salentina (LE)			X	97382	3-dic-2010	11.53	NON AMMESSO	Le pagine contenute nel " fascicolo di ammissibilità " non risultano siglate dal Legale Rappresentante dell'Ente proponente.
50	**A.I.P.E. Assoc. Istruz.ne Prof.le Europea** Via Lombardia, 6 73100 Lecce	X			97376	3-dic-2010	12.00	AMMESSO	
51	**C.S.A.P.I. Consorzio Servizi Artigianato e Piccola Ind.** Via Galilei, 74 73020 Cavallino (LE)			X	97347	3-dic-2010	10.18	AMMESSO	
52	**CAT Puglia CONFCOMMERCIO** P.zza A. Moro, 33 70100 Bari	X			97334	3-dic-2010	12.00	AMMESSO	
53	**A.I.P.E. Assoc. Istruz.ne Prof.le Europea** Via Lombardia, 6 73100 Lecce			X	97379	3-dic-2010	12.00	AMMESSO	
54	**UNIVERSITA' DEGLI STUDI DI LECCE** Dipartimento di Lingue e Letterature Straniere Viale Gallipoli, 49 73100 Lecce	X			97834	3-dic-2010	11.52	AMMESSO	
55	**IPSIA " G. MARCONI "** Via Dalmazio Birago, 73100 Lecce			X	97339	3-dic-2010	9.35	AMMESSO	
56	**SOFOCLE Assoc. Culturale** Via Della Libertà, 89 73045 Leverano (LE)	X			97342	3-dic-2010	10.14	AMMESSO	
57	**ASCLA Assoc. Scuola e Lavoro** Via IV Novembre, 3/5 73042 Casarano	X			97375	3-dic-2010	10.42	AMMESSO	
58	**IISS " ANTONIETTA DE PACE"** V.le Marche, 19 73100 Lecce		X		97387	3-dic-2010	11.58	AMMESSO	
59	**IPSIA " G. MARCONI "** Via Dalmazio Birago, 73100 Lecce		X		97338	3-dic-2010	8.38	AMMESSO	
60	**A.I.P.E. Assoc. Istruz.ne Prof.le Europea** Via Lombardia, 6 73100 Lecce		X		97378	3-dic-2010	12.00	AMMESSO	
61	**C.S.A.P.I. Consorzio Servizi Artigianato e Piccola Ind.** Via Galilei, 74 73020 Cavallino (LE)	X			97366	3-dic-2010	10.20	AMMESSO	

n°	SOGGETTO PROPONENTE	AZIONI			PROTOCOLLO			AMMESSO/ NON AMMESSO	MOTIVO DI NON AMMISSIBILITA'
		AZ. 1	AZ.2	AZ.3	N°	DATA Arrivo	ORA		
62	**APULIA Centro Prof.le di Formazione & Ricerca** Via Siena, 10/b 73052 Parabita (LE)		X		97266	30-dic-2010	11.10	AMMESSO	
63	**I.S.P.A.** Ist. Superiore di Pubblica Amministrazione P.zza Sant'Oronzo, 40 73100 Lecce		X		97249	3-dic-2010	12.00	AMMESSO	
64	**ASFORM** Via Angelio Custode,10 73048 Nardò (LE)	X			97260	3-dic-2010	11.29	NON AMMESSO	L'allegato n° 2 risulta privo del supporto magnetico come previsto, obbligatoriamente dall'avviso alla lettera "H".
65	**ASFORM** Via Angelio Custode,10 73048 Nardò (LE)		X		97262	3-dic-2010	11.28	NON AMMESSO	L'allegato n° 2 risulta privo del supporto magnetico come previsto, obbligatoriamente dall'avviso alla lettera "H".
66	**ASFORM** Via Angelio Custode,10 73048 Nardò (LE)			X	97421	3-dic-2010	11.30	NON AMMESSO	L'allegato n° 2 risulta privo del supporto magnetico come previsto, obbligatoriamente dall'avviso alla lettera "H".
67	**PROGRAMMA SVILUPPO** Via Ugo De Carolis, 18 74121 Taranto		X		97258	3-dic-2010	11.11	AMMESSO	
68	**ITIS " ENRICO MATTEI "** Via Ferramosca, 82 73024 Maglie (LE)		X		97349	3-dic-2010	12.00	NON AMMESSO	L'allegato n° 2 risulta privo del supporto magnetico come previsto, obbligatoriamente dall'avviso alla lettera "H".
69	**UNIVERSITA' DEL SALENTO** Dipartimento di Scienze Economiche e Matemtico-Statistiche V.le Gallipoli, 49 73100 Lecce	X			97352	3-dic-2010	9.30	NON AMMESSO	La documentazione di ammissibilità non è stata presentata in busta chiusa e sigillata come prevista dall'avviso alla lettera "H".
70	**APULIA Centro Prof.le di Formazione & Ricerca** Via Siena, 10/b 73052 Parabita (LE)	X			97265	3-dic-2010	11.09	AMMESSO	
71	**COMUNE DI MONTERONI DI LECCE** P.zza Falconieri Monteroni di lecce	X			97321	3-dic-2010	12.00	NON AMMESSO	Le buste all'interno del plico non sono sigillate e firmate come previsto dall'avviso alla lettera H) Modalità e termini di presentazione di progetti.
72	**AGE. FOR.M.** Via Cairoli 105 70122 Bari	X			97336	3-dic-2010	10.15	AMMESSO	
73	**I.I.S. " F. BOTTAZZI"** Via Napoli 1 73042 Casarano			X	97319	3-dic-2010	12.00	NON AMMESSO	Mancano le copie del documento di riconoscimento sugli allegati 4-5-6 e sulla documentazione di ammissibilità le pagine dalla 13 alla 25 non sono siglate.
74	**INNOVA.MENTI** P.tta E. Montale 4 73100 Lecce		X		97324	3-dic-2010	11.19	AMMESSO	
75	**INNOVA.MENTI** P.tta E. Montale 4 73100 Lecce	x			97323	3-dic-2010	11.18	AMMESSO	

n°	SOGGETTO PROPONENTE	AZIONI			PROTOCOLLO			AMMESSO/ NON AMMESSO	MOTIVO DI NON AMMISSIBILITA'
		AZ. 1	AZ.2	AZ.3	N°	DATA Arrivo	ORA		
76	ASSOCIAZIONE **ARCADIA** VIA MARTIRI D'OTRANTO 6 7320 COCUMOLA DI MINERVINO DI LECCE	X			97363	3-dic-2010	11.48	NON AMMESSO	Le buste all'interno del plico non sono sigillate e firmate come previsto dall'avviso alla lettera H) Modalità e termini di presentazione di progetti.
77	ASSOCIAZIONE **ARCADIA** VIA MARTIRI D'OTRANTO 6 7320 COCUMOLA DI MINERVINO DI LECCE			X	97358	3-dic-2010	11.49	NON AMMESSO	Le buste all'interno del plico non sono sigillate e firmate come previsto dall'avviso alla lettera H) Modalità e termini di presentazione di progetti.
78	**I.I.S. " F. BOTTAZZI"** Via Napoli 1 73042 Casarano		X		97304	3-dic-2010	12.00	NON AMMESSO	Mancano le copie del documento di riconoscimento sugli allegati 4-5-6-e sulla documentazione di ammissibilità le pagine del fascicolo non sono siglate.
79	**I.I.S. " F. BOTTAZZI"** Via Napoli 1 73042 Casarano	X			97301	3-dic-2010	12.00	NON AMMESSO	Mancano le copie del documento di riconoscimento sugli allegati 4-5-6-e sulla documentazione di ammissibilità le pagine del fascicolo non sono siglate.
81	**O.F.M.I.** VIA MENTANA 5 70053 CANOSA DI PUGLIA (BAT)	X			97346	3-dic-2010	9.42	AMMESSO	
80	**O.F.M.I.** VIA MENTANA 5 70053 CANOSA DI PUGLIA (BAT)		X		97351	3-dic-2010	9.42	AMMESSO	
82	**A.S.S.R.I. CAMERA COMMERCIO** Via Q. M. Corrado, 1 73100 Lecce		X		97320	3-dic-2010	11.37	NON AMMESSO	Sulla certificazione di vigenza non è riportata la data.
83	**A.S.S.R.I. CAMERA COMMERCIO** Via Q. M. Corrado, 1 73100 Lecce	X			97312	3-dic-2010	11.38	AMMESSO	
84	**AGENZIA FORMATIVA ULISSE** Via Marinai d'Italia 69 B 73030 Castro (LE)			X	97292	3-dic-2010	12.00	AMMESSO	
85	**AGENZIA FORMATIVA ULISSE** Via Marinai d'Italia 69 B 73030 Castro (LE)	X			97311	3-dic-2010	12.00	AMMESSO	
86	**ASSOCIAZIONE SANTA CECILIA ONLUS - ANSPI** Via Spagna 73042 Casarano (LE)	X			97344	3-dic-2010	11.45	AMMESSO	
87	**ASSOCIAZIONE SANTA CECILIA ONLUS - ANSPI** Via Spagna 73042 Casarano (LE)		X		97345	3-dic-2010	11.47	AMMESSO	
88	**EN.A.I.P.** PUGLIA Via dei bersaglieri 19/b Bari			X	97331	3-dic-2010	10.49	AMMESSO	
89	**EN.A.I.P.** PUGLIA Via dei bersaglieri 19/b Bari	X			97327	3-dic-2010	10.47	AMMESSO	
90	**EN.A.I.P.** PUGLIA Via dei bersaglieri 19/b Bari		X		97329	3-dic-2010	10.48	AMMESSO	

n°	SOGGETTO PROPONENTE	AZIONI			PROTOCOLLO			AMMESSO/ NON AMMESSO	MOTIVO DI NON AMMISSIBILITA'
		AZ. 1	AZ.2	AZ.3	N°	DATA Arrivo	ORA		
91	**ASCLA** Via 4 novembre ,3/5 73042 Casarano			X	97295	3-dic-2010	10.40	AMMESSO	
92	**ASCLA** Via 4 novembre ,3/5 73042 Casarano		X		97298	3-dic-2010	10.41	AMMESSO	
93	**I.I.P.** Via Mario Bernardini, 29 73100 Lecce		X		97330	3-dic-2010	9.41	AMMESSO	
94	**I.I.P.** Via Mario Bernardini, 29 73100 Lecce	X			97326	3-dic-2010	9.41	AMMESSO	
95	**I.I.P.** Via Mario Bernardini, 29 73100 Lecce			X	97316	3-dic-2010	9.41	AMMESSO	
96	**A.SE.SI.** Via della Libertà 79, 73100 lecce		X		97285	3-dic-2010	10.58	AMMESSO	
97	**A.SE.SI.** Via della Libertà 79, 73100 lecce			X	97286	3-dic-2010	10.59	AMMESSO	
98	**PROGRAMMA SVILUPPO** Via ugo de Carolis, 18 Taranto	x			97254	3-dic-2010	11.10	AMMESSO	
99	**PROGRAMMA SVILUPPO** Via ugo de Carolis, 18 Taranto			x	97278	3-dic-2010	11.08	AMMESSO	
100	**ASSOCIAZIONE SANTA CECILIA ONLUS - ANSPI** Via Spagna 73042 Casarano (LE)			x	97372	3-dic-2010	11.49	AMMESSO	
101	**A.SE.SI.** Via della Libertà 78, 73100 lecce	x			97364	3-dic-2010	10.57	AMMESSO	
102	**ASSOCIAZIONE MELANGOLO** Via Umberto I , 47 San Cesario di Lecce	x			97361	3-dic-2010	11.05	AMMESSO	
103	**I.S.P.A.** P.zza S. Oronzo, 40 lecce	x			97251	3-dic-2010	12.00	AMMESSO	
104	**C.P.F. APULIA** Via Siena 10B Parabita			x	97268	3-dic-2010	11.08	AMMESSO	
105	**ASS. ATHENA** Via Monte San Michele 1/a lecce	x			97359	3-dic-2010	11.51	NON AMMESSO	Le buste all'interno del plico non sono sigillate e firmate come previsto dall'avviso alla lettera H) Modalità e termini di presentazione di progetti.

Plichi analizzati n° 105 - Plichi non ammessi n° 21 - Plichi ammessi n° 84

PROVINCIA DI LECCE

POR PUGLIA 2007 – 2013 - Fondo Sociale Europeo 2007IT051PO005 approvato con Decisione C(2007)5767 del 21/11/2007

PROGETTI NON AMMESSI (ANNO 2010)

AVVISO N° 04 APPROVATO CON **D.D.** N° **2571** DEL 29/10/2010 PUBBLICATO SUL **BURP** N° **167** Supplemento DEL 04/11/2010 - Scadenza 03/12/2010 ore 12.00

n°	SOGGETTO PROPONENTE	AZIONI			PROTOCOLLO			AMMESSO/ NON AMMESSO	MOTIVO DI NON AMMISSIBILITA'
		AZ. 1	AZ.2	AZ.3	N°	DATA Arrivo	ORA		
1	**"ATHENA" Associazione** Via Monte San Michele, 11 73100 Lecce			X	97350	3-dic-2010	12.00	NON AMMESSO	Le due buste interne " Formulario" e "Documentazione di ammissibilità" non risultano sigillate e firmate .
2	**"FORMITALIA" Assoc. Onlus** Via O. Quarta, 34 73100 Lecce	X			97328	3-dic-2010	12.00	NON AMMESSO	Le pagine contenute nel " fascicolo di ammissibilità " non risultano siglate dal Legale Rappresentante dell'Ente proponente.
3	**"BLUESEA" Associazione** Via Giovanni XXIII, 9 73010 Veglie (LE)		X		97396	3-dic-2010	10.25	NON AMMESSO	Il plico non risulta siglato sui lembi.
4	**CAMPUS FORMAZIONE E LAVORO Assoc.** Via Sant'Antonio, 11 73012 Campi Salentina (LE)		X		97385	3-dic-2010	12.00	NON AMMESSO	Le pagine del fascicolo relativo alla documentazione di ammissibilità risultano numerate ma non siglate dal Rappresentante Legale dell'Ente proponente.
5	**"BLUESEA" Associazione** Via Giovanni XXIII, 9 73010 Veglie (LE)	X			97381	3-dic-2010	10.24	NON AMMESSO	Il plico non risulta siglato sui lembi.
6	**UNIVERSITA' DEGLI STUDI DI LECCE** Dipartimento Scienze Dei Materiali Viale Gallipoli, 49 73100 Lecce	X			97293	3-dic-2010	11.56	NON AMMESSO	Tutta la documentazione di ammissibilità non e stata inserita in una busta chiusa e sigillata come da avviso.
7	**ENFAP Puglia** Via A. De Gasperi, 270 70126 Bari	X			97384	3-dic-2010	12.00	NON AMMESSO	La busta relativa ai documenti di ammissibilità risulta non siglata dal legale rappresentante, i formulari inoltre risultano privi di busta.
8	**CAMPUS FORMAZIONE E LAVORO Assoc.** Via Sant'Antonio, 11 73012 Campi Salentina (LE)			X	97382	3-dic-2010	11.53	NON AMMESSO	Le pagine contenute nel " fascicolo di ammissibilità " non risultano siglate dal Legale Rappresentante dell'Ente proponente.

9	**ASFORM** Via Angelio Custode,10 73048 Nardò (LE)	X			97260	3-dic-2010	11.29	NON AMMESSO	L'allegato n° 2 risulta privo del supporto magnetico come previsto, obbligatoriamente dall'avviso alla lettera "H".
10	**ASFORM** Via Angelio Custode,10 73048 Nardò (LE)		X		97262	3-dic-2010	11.28	NON AMMESSO	L'allegato n° 2 risulta privo del supporto magnetico come previsto, obbligatoriamente dall'avviso alla lettera "H".
11	**ASFORM** Via Angelio Custode,10 73048 Nardò (LE)			X	97421	3-dic-2010	11.30	NON AMMESSO	L'allegato n° 2 risulta privo del supporto magnetico come previsto, obbligatoriamente dall'avviso alla lettera "H".
12	**ITIS " ENRICO MATTEI "** Via Ferramosca, 82 73024 Maglie (LE)		X		97349	3-dic-2010	12.00	NON AMMESSO	L'allegato n° 2 risulta privo del supporto magnetico come previsto, obbligatoriamente dall'avviso alla lettera "H".
13	**UNIVERSITA' DEL SALENTO Dipartimento di Scienze Economiche e Matemtico-Statistiche** V.le Gallipoli, 49 73100 Lecce	X			97352	3-dic-2010	9.30	NON AMMESSO	La documentazione di ammissibilità non è stata presentata in busta chiusa e sigillata come prevista dall'avviso alla lettera "H".
14	**COMUNE DI MONTERONI DI LECCE** P.zza Falconieri Monteroni di lecce	X			97321	3-dic-2010	12.00	NON AMMESSO	Le buste all'interno del plico non sono sigillate e firmate come previsto dall'avviso alla lettera H) Modalità e termini di presentazione di progetti.
15	**"I.I.S.S. " F. BOTTAZZI"** Via Napoli 1 73042 Casarano			X	97319	3-dic-2010	12.00	NON AMMESSO	Mancano le copie del documento di riconoscimento sugli allegati 4-5-6 e sulla documentazione di ammissibilità le pagine dalla 13 alla 25 non sono siglate.
16	**ASSOCIAZIONE ARCADIA** VIA MARTIRI D'OTRANTO 6 7320 COCUMOLA DI MINERVINO DI LECCE	X			97363	3-dic-2010	11.48	NON AMMESSO	Le buste all'interno del plico non sono sigillate e firmate come previsto dall'avviso alla lettera H) Modalità e termini di presentazione di progetti.
17	**ASSOCIAZIONE ARCADIA** VIA MARTIRI D'OTRANTO 6 7320 COCUMOLA DI MINERVINO DI LECCE			X	97358	3-dic-2010	11.49	NON AMMESSO	Le buste all'interno del plico non sono sigillate e firmate come previsto dall'avviso alla lettera H) Modalità e termini di presentazione di progetti.
18	**I.I.S.S. " F. BOTTAZZI"** Via Napoli 1 73042 Casarano		X		97304	3-dic-2010	12.00	NON AMMESSO	Mancano le copie del documento di riconoscimento sugli allegati 4-5-6-e sulla documentazione di ammissibilità le pagine del fascicolo non sono siglate.
19	**I.I.S.S. " F. BOTTAZZI"** Via Napoli 1 73042 Casarano	X			97301	3-dic-2010	12.00	NON AMMESSO	Mancano le copie del documento di riconoscimento sugli allegati 4-5-6-e sulla documentazione di ammissibilità le pagine del fascicolo non sono siglate.
20	**A.S.S.R.I. CAMERA COMMERCIO** Via Q. M. Corrado, 1 73100 Lecce		X		97320	3-dic-2010	11.37	NON AMMESSO	Sulla certificazione di vigenza non è riportata la data.
21	**ASS. ATHENA** Via Monte San Michele 1/a lecce	x			97359	3-dic-2010	11.51	NON AMMESSO	Le buste all'interno del plico non sono sigillate e firmate come previsto dall'avviso alla lettera H) Modalità e termini di presentazione di progetti.

PROVINCIA DI LECCE

POR PUGLIA 2007 – 2013 - Fondo Sociale Europeo 2007IT051PO005 approvato con Decisione C(2007)5767 del 21/11/2007

PROGETTI PRESENTATI dagli ENTI (ANNO 2010)

AVVISO N° 05 APPROVATO CON **D.D.** N° **2571** DEL 29/10/2010 PUBBLICATO SUL **BURP** N° **167** Supplemento DEL 04/11/2010 - Scadenza 03/12/2010 ore 12.00

n°	SOGGETTO PROPONENTE	AZIONE	PROTOCOLLO			AMMESSO / NON AMMESSO	MOTIVO DI NON AMMISSIBILITA'
			N°	DATA Arrivo	ORA		
1	IISS ANTONIETTA DE PACE Viale Marche, 19 Lecce	AZIONE UNICA	97504	3-dic-2010	11.59	AMMESSO	
2	ASSOCIAZIONE ARCADIA Via Martiri d'Otranto, 6 73020 Cocumola di Minervino	AZIONE UNICA	97517	3-dic-2010	11.47	NON AMMESSO	Le buste all'interno del plico non sigillate correttamente
3	ASSOCIAZIONE "Med Eur" Centro Studi e Formazione Via Scorrana 73052 Parabita	AZIONE UNICA	97519	3-dic-2010	10.36	AMMESSO	
4	ASCLA Via Sesia, 14 73042 Casarano	AZIONE UNICA	97513	3-dic-2010	10.45	AMMESSO	
5	ITAS "G. DELEDDA" Piazza Palio, 1 73100 Lecce	AZIONE UNICA	97520	3-dic-2010	11.40	AMMESSO	
6	A.SE.SI. Via della Libertà,79 73100 Lecce	AZIONE UNICA	97468	3-dic-2010	11.00	AMMESSO	
7	INNOVA.MENTI P.tta Montale, 4 73100 Lecce	AZIONE UNICA	97512	3-dic-2010	11.20	AMMESSO	
8	ASSOCIAZIONE SALENTO FORMAZIONE Via San Nicola, 17/D 73100 Lecce	AZIONE UNICA	97507	3-dic-2010	12.00	NON AMMESSO	La busta della documentazione di ammissibilità non è sigillata correttamente così come previsto dall'avviso.
9	UNIVERSITA' DEL SALENTO Diparimento di Scienze Economiche e Matematico Statistiche LECCE	AZIONE UNICA	97501	3-dic-2010	10.00	AMMESSO	
10	O.F.M.I. Via Mentana, 5 70050 Canosa di Puglia	AZIONE UNICA	97491	3-dic-2010	9.42	AMMESSO	
11	FO.R.UM via Bastianutti, 35 73100 Lecce	AZIONE UNICA	97522	3-dic-2010	11.32	NON AMMESSO	Le buste non sigillate correttamente

n°	SOGGETTO PROPONENTE	AZIONE	PROTOCOLLO			AMMESSO / NON AMMESSO	MOTIVO DI NON AMMISSIBILITA'
			N°	DATA Arrivo	ORA		
12	AGENZIA FORMATIVA "ULISSE" Via Marinai d'Italia, 69/B 73020 Castro	AZIONE UNICA	97480	3-dic-2010	12.00	AMMESSO	
13	BLUESEA Via Giovanni XXIII, 9 73010 Veglie	AZIONE UNICA	97497	3-dic-2010	12.00	NON AMMESSO	Plico non sigillato correttamente
14	ASSOCIAZIONE ATHENA Via Monte San Michele, 1/a 73100 Lecce	AZIONE UNICA	97508	3-dic-2010	12.00	NON AMMESSO	Le buste non sono sigillate correttamente
15	En.A.I.P. Via dei Bersaglieri,19/b 70126 Bari	AZIONE UNICA	97499	3-dic-2010	10.47	AMMESSO	
16	Associazione Santa Cecilian ONLUS ANSPI Via Spagna 73042 Casarano	AZIONE UNICA	97514	3-dic-2010	11.46	AMMESSO	
17	AGE.FOR.M. Via Cairoli 105 70122 Bari	AZIONE UNICA	97511	3-dic-2010	10.15	AMMESSO	
18	COMUNE DI RUFFANO Via Margherita di Savoia 73049 Ruffano	AZIONE UNICA	97509	3-dic-2010	11.14	NON AMMESSO	Le due buste non sono state sigillate correttamente
19	Associazione CAMPUS FORMAZIONE E LAVORO	AZIONE UNICA	97485	3-dic-2010	11.54	NON AMMESSO	Le pagine del fascicolo di ammissibilità sono numerate ma non siglate dal legale rappresentante
20	ENFAP PUGLIA Via A. De Gasperi, 270/A 70125 BARI	AZIONE UNICA	97486	3-dic-2010	12.00	NON AMMESSO	Il fascicolo di ammissibilità è privo della firma del legale rappresentante sull'ultimo foglio riepilogativo.
21	ITCS "v. BACHELET" Via Verdesca, 1 73073	AZIONE UNICA	97489	3-dic-2010	11.26	AMMESSO	
22	COMUNE DI SUPERSANO Piazza IV Novembre, 4 73040 Supersano	AZIONE UNICA	97498	3-dic-2010	9.54	AMMESSO	
23	CAT PUGLIA CONFCOMMERCIO SCARL Piazza Aldo Moro, 33 70100 BARI	AZIONE UNICA	97494	3-dic-2010	12.00	AMMESSO	
24	DIPARTIMENTO di Studi Aziendali, Giuridici ed Ambientali dell'Università del Salento	AZIONE UNICA	97836	3-dic-2010	11.53	NON AMMESSO	Non sigillato correttamente
25	ASFORM (ASSOCIAZIONE Formazione e Ricerca) via Angelo Custode, 10 73048 Nardò	AZIONE UNICA	97483	3-dic-2010	11.26	NON AMMESSO	Le buste non sigillate come previsto dall'avviso
n°	SOGGETTO PROPONENTE	AZIONE	PROTOCOLLO			AMMESSO /	MOTIVO DI NON AMMISSIBILITA'

n.	SOGGETTO PROPONENTE	AZIONE	N°	DATA Arrivo	ORA	NON AMMESSO	MOTIVO DI NON AMMISSIBILITA'
26	Azienda Speciale per i Servizi Reali alle Imprese della CCIAA di Lecce Via Q.M. Corrado, 1 73100 Lecce	AZIONE UNICA	97506	3-dic-2010	11.36	AMMESSO	
27	ITCS "Francesco Calasso" Via Belice 73100 Lecce	AZIONE UNICA	97490	3-dic-2010	12.00	AMMESSO	
28	Associazione Culturale "Sofocle" via della Libertà, 89 73045 Leverano	AZIONE UNICA	97500	3-dic-2010	10.14	AMMESSO	
29	UNI.VERSUS Viale Japigia, 182-188 70126 Bari	AZIONE UNICA	97515	3-dic-2010	10.55	AMMESSO	
30	I.I.P. Via Mario Bernardini, 29 73100 Lecce	AZIONE UNICA	97495	3-dic-2010	9.38	AMMESSO	
31	Comune di Monteroni di Lecce Piazza Falconieri 73047 MONTERONI DI LECCE	AZIONE UNICA	97516	3-dic-2010	12.00	NON AMMESSO	Le Buste non sono sigillate come previsto dal bando
32	OPRA Formazione via M. Buonarroti, 56 73100 Lecce	AZIONE UNICA	97475	3-dic-2010	11.45	AMMESSO	
33	CPF E Ricerca "APULIA" Via Siena 10/b 73052 Parabita	AZIONE UNICA	97476	3-dic-2010	11.07	AMMESSO	
34	PROGRAMMA SVILUPPO via U. De Carolis, 18 74121 TARANTO	AZIONE UNICA	97461	3-dic-2010	11.09	AMMESSO	
35	Diparimento di Studi Giuridici dell'Università del Salento Piazza Tancredi, 7 73100 Lecce	AZIONE UNICA	97472	3-dic-2010	11.52	AMMESSO	
36	CNIPA PUGLIA Via delle Anime, 10/a 73100 Lecce	AZIONE UNICA	97243	2-dic-2010	10.29	AMMESSO	
37	Associazione FOR PUGLIA Via Capruzzi, 228 70124 Bari	AZIONE UNICA	97467	3-dic-2010	10.57	AMMESSO	
38	CSAPI via Cicerone, 6 73020 Castromediano	AZIONE UNICA	97463	3-dic-2010	10.18	NON AMMESSO	Le buste contenute nel plico non sigillate correttamente
39	ISPA Piazza S. Oronzo, 40 73100 Lecce	AZIONE UNICA	97496	3-dic-2010	12.00	AMMESSO	
PLICHI ANALIZZATI n° 39							
PLICHI AMMESSI N° 27							
PLICHI NON AMMESSI n° 12							

PROVINCIA DI LECCE

POR PUGLIA 2007 – 2013 - Fondo Sociale Europeo 2007IT051PO005 approvato con Decisione C(2007)5767 del 21/11/2007

PROGETTI NON AMMESSI (ANNO 2010)

AVVISO N° 05 APPROVATO CON **D.D.** N° **2571** DEL 29/10/2010 PUBBLICATO SUL **BURP** N° **167** Supplemento DEL 04/11/2010-Scadenza 03/12/2010 ore 12.00

n°	SOGGETTO PROPONENTE	AZIONE	PROTOCOLLO			AMMESSO / NON AMMESSO	MOTIVO DI NON AMMISSIBILITA'
			N°	DATA Arrivo	ORA		
1	ASSOCIAZIONE ARCADIA Via Martiri d'Otranto, 6 73020 Cocumola di Minervino	AZIONE UNICA	97517	3-dic-2010	11.47	NON AMMESSO	Le buste all'interno del plico non sigillate correttamente
2	ASSOCIAZIONE SALENTO FORMAZIONE Via San Nicola, 17/D 73100 Lecce	AZIONE UNICA	97507	3-dic-2010	12.00	NON AMMESSO	La busta della documentazione di ammissibilità non è sigillata correttamente così come previsto dall'avviso.
3	FO.R.UM via Bastianutti, 35 73100 Lecce	AZIONE UNICA	97522	3-dic-2010	11.32	NON AMMESSO	Le buste non sigillate correttamente
4	BLUESEA Via Giovanni XXIII, 9 73010 Veglie	AZIONE UNICA	97497	3-dic-2010	12.00	NON AMMESSO	Plico non sigillato correttamente
5	ASSOCIAZIONE ATHENA Via Monte San Michele, 1/a 73100 Lecce	AZIONE UNICA	97508	3-dic-2010	12.00	NON AMMESSO	Le buste non sono sigillate correttamente
6	COMUNE DI RUFFANO Via Margherita di Savoia 73049 Ruffano	AZIONE UNICA	97509	3-dic-2010	11.14	NON AMMESSO	Le due buste non sono state sigillate correttamente
7	Associazione CAMPUS FORMAZIONE E LAVORO	AZIONE UNICA	97485	3-dic-2010	11.54	NON AMMESSO	Le pagine del fascicolo di ammissibilità sono numerate ma non siglate dal legale rappresentante
8	ENFAP PUGLIA Via A. De Gasperi, 270/A 70125 BARI	AZIONE UNICA	97486	3-dic-2010	12.00	NON AMMESSO	Il fascicolo di ammissibilità è privo della firma del legale rappresentante sull'ultimo foglio riepilogativo.
9	DIPARTIMENTO di Studi Aziendali, Giuridici ed Ambientali dell'Università del Salento	AZIONE UNICA	97836	3-dic-2010	11.53	NON AMMESSO	Non sigillato correttamente
10	ASFORM (ASSOCIAZIONE Formazione e Ricerca) via Angelo Custode, 10 73048 Nardò	AZIONE UNICA	97483	3-dic-2010	11.26	NON AMMESSO	Le buste non sigillate come previsto dall'avviso
11	Comune di Monteroni di Lecce Piazza Falconieri 73047 MONTERONI DI LECCE	AZIONE UNICA	97516	3-dic-2010	12.00	NON AMMESSO	Le Buste non sono sigillate come previsto dal bando
12	CSAPI via Cicerone, 6 73020 Castromediano	AZIONE UNICA	97463	3-dic-2010	10.18	NON AMMESSO	Le buste contenute nel plico non sigillate correttamente

PROVINCIA DI LECCE

POR PUGLIA 2007 – 2013 - Fondo Sociale Europeo 2007IT051PO005 approvato con Decisione C(2007)5767 del 21/11/2007

PROGETTI PRESENTATI dagli ENTI (ANNO 2010)

AVVISO N°06 APPROVATO CON **D.D.** N° **2571** DEL 29/10/2010 PUBBLICATO SUL **BURP** N° **167** Supplemento DEL 04/11/2010 - Scadenza 03/12/2010 ore 12.00

n°	SOGGETTO PROPONENTE	AZIONE	PROTOCOLLO			AMMESSO/ NON AMMESSO	MOTIVO DI NON AMMISSIBILITA'
			N°	DATA Arrivo	ORA		
1	D'ANTHEA Via G. Zanardelli, 115 73100 LECCE	AZIONE UNICA	97244	2-dic-2010	9.50	**AMMESSO**	
2	CNIPA PUGLIA Via Delle Anime, 10/A 73100 LECCE	AZIONE UNICA	97246	2-dic-2010	10.28	**AMMESSO**	
3	IISS "A. VESPUCCI" Via Prov.le per San Nicola 73014 Gallipoli	AZIONE UNICA	98148	3-dic-2010	12.00	**NON AMMESSO**	Non ammesso perchè i progetti e i rispettivi CD non sono contenuti in una busta sigillato, come previsto dall'avviso.
4	ASSOCIAZIONE BLUESEA Via Giovanni XXIII, 9 73010 Veglie	AZIONE UNICA	98157	3-dic-2010	10.24	**NON AMMESSO**	Perchè il plico non è sigillato come previsto dall'avviso
5	PROGRAMMA SVILUPPO Via Ugo De Carolis, 18 74121 Taranto	AZIONE UNICA	98140	3-dic-2010	11.07	**AMMESSO**	
6	A.SE.SI Via della Libertà, 79 73100 Lecce	AZIONE UNICA	98143	03/132/2010	10.56	**AMMESSO**	
7	En.A.I.P. PUGLIA Via dei Bersaglieri, 19/B 70126 BARI	AZIONE UNICA	98132	3-dic-2010	10.47	**AMMESSO**	
8	IAL CISL PUGLIA Corso A. De Gasperi 258 70125 BARI	AZIONE UNICA	98110	3-dic-2010	11.45	**AMMESSO**	
9	C.F.P. & RICERCA APULIA Via Siena, 10B 73052 Parabita	AZIONE UNICA	98149	3-dic-2010	11.06	**AMMESSO**	
10	AGENZIA FORMATIVA ULISSE Via Marinai d'Italia, 69/B 73030 Castro	AZIONE UNICA	98152	3-dic-2010	12.00	**AMMESSO**	
n°	SOGGETTO PROPONENTE	AZIONE	PROTOCOLLO			AMMESSO/ NON	MOTIVO DI NON AMMISSIBILITA'

n°	SOGGETTO PROPONENTE	AZIONE	PROTOCOLLO N°	PROTOCOLLO DATA Arrivo	PROTOCOLLO ORA	AMMESSO/ NON AMMESSO	MOTIVO DI NON AMMISSIBILITA'
11	CIFIR Piazza Giulio Cere, 13 70124 BARI	AZIONE UNICA	98090	3-dic-2010	10.56	**AMMESSO**	
12	OPRA FORMAZIONE Via M. Bonarroti, 56 73100 LECCE	AZIONE UNICA	98113	3-dic-2010	11.44	**AMMESSO**	
13	ASSOCIAZIONE SANTA CECILIA ANSPIVia Spagna 73042 Casarano	AZIONE UNICA	98095	3-dic-2010	11.48	**AMMESSO**	
14	I.I.P. Via Mario Bernardini, 29 73100 Lecce	AZIONE UNICA	98150	3-dic-2010	9.39	**AMMESSO**	
15	SCUOLA EDILE DELLA PROVINCIA DI LECCE Viale Belgio Z.I. 73100 LECCE	AZIONE UNICA	98160	3-dic-2010	9.43	**AMMESSO**	
16	CSAPI Via Cicerone, 6 73020 Castromediano (LE)	AZIONE UNICA	98162	3-dic-2010	10.18	**AMMESSO**	
17	ASFORM Via Angelo Custode , 20 73048 Nardò	AZIONE UNICA	98117	3-dic-2010	11.25	**AMMESSO**	
18	AZIENDA SPECIALE PER I SERVIZI REALI ALLE IMPRESE DELLA C.C.I.A.A. DI LECCE Via Q.M. Corrado, 1 73100 Lecce	AZIONE UNICA	98121	3-dic-2010	11.35	**AMMESSO**	
19	ASSOCIAZIONE FOR PUGLIA Via Capruzzi, 228 70124 BARI	AZIONE UNICA	98133	3-dic-2010	10.38	**AMMESSO**	
20	ASCLA Via 4 Novembre 3/5 73042 Casarano	AZIONE UNICA	98119	3-dic-2010	10.39	**AMMESSO**	
21	CSEI UNI. VESUS Viale Japigia, 182/188 70126 BARI	AZIONE UNICA	98091	3-dic-2010	10.52	**AMMESSO**	
22	INNOVA.MENTI Piazzetta Montale, 4 73100 Lecce	AZIONE UNICA	98092	3-dic-2010	11.21	**AMMESSO**	
23	FO.R.UM. Via Bastianutti, 35 73100 LECCE	AZIONE UNICA	98125	3-dic-2010	11.53	**AMMESSO**	
24	CAMPUS Via Sant'Antonio, 11 73022 Campi Sal.na	AZIONE UNICA	98123	3-dic-2010	11.56	**NON AMMESSO**	Le pagine del fascicolo di ammissibilità non sono siglate dal legale rappresentante.

n°	SOGGETTO PROPONENTE	AZIONE	N°	DATA Arrivo	ORA	NON AMMESSO	MOTIVO DI NON AMMISSIBILITA'
25	IISS ANTONIETTA DE PACE Viale Marche, 19 73100 Lecce	AZIONE UNICA	98128	3-dic-2010	12.00	**AMMESSO**	
26	CSAPI Via Cicerone, 6 73020 Castromediano (LE)	AZIONE UNICA	98163	3-dic-2010	10.19	**AMMESSO**	
27	ENFAP PUGLIA Via A. De Gasperi, 270/A 73125 BARI	AZIONE UNICA	98127	3-dic-2010	12.00	**AMMESSO**	
28	COMUNE DI MONTERONI Piazza Falconieri 73047 Monteroni di Lecce	AZIONE UNICA	98107	3-dic-2010	12.00	**NON AMMESSO**	Le buste non sigillate correttamente
29	ASSOCIAZIONE ARCAIDA Via Martiti d'Otranto, 6 73020 Cocumola di Minervino	AZIONE UNICA	98135	3-dic-2010	11.50	**NON AMMESSO**	Le due buste interne al plico non sigillate correttamente
30	I.S.P.A. Piazza Sant'Oronzo, 40 73100 Lecce	AZIONE UNICA	98102	3-dic-2010	12.00	**AMMESSO**	
31	A.I.P.E. Via Lombardia, 6 73100 Lecce	AZIONE UNICA	98155	3-dic-2010	12.00	**AMMESSO**	
32	CAT CONFCOMMERCIO Piazza A. Moro, 33 70100 BARI	AZIONE UNICA	98100	3-dic-2010	12.00	**NON AMMESSO**	Le due buste non sono state sigillate correttamente
33	CEA VIA a. Moro, 1 73037 Poggiardo	AZIONE UNICA	98112	3-dic-2010	12.00	**NON AMMESSO**	Il fascicolo dell'ammissibilità risulta con le pagine numerate ma non siglate dal legale rappresentante.
34	IIS "A. Meucci" viale F. Ferrari,	AZIONE UNICA	98098	3-dic-2010	12.00	**NON AMMESSO**	I soggetti componenti RTS non hanno esibito il certificato penale
35	SOFOCLE Via della Libertà, 89 73045 Leverano	AZIONE UNICA	98156	3-dic-2010	10.14	**AMMESSO**	

Plichi esaminati 35

Plichi ammessi 27

Plichi non ammessi 8

PROVINCIA DI LECCE

POR PUGLIA 2007 – 2013 - Fondo Sociale Europeo 2007IT051PO005 approvato con Decisione C(2007)5767 del 21/11/2007

AVVISO N° 06 APPROVATO CON **D.D.**N° **2571** DEL 29/10/2010 PUBBLICATO SUL **BURP** N° **167** Supplemento DEL 04/11/2010 - Scadenza 03/12/2010 ore 12.00

PLICHI NON AMMESSI A VALUTAZIONE

n°	SOGGETTO PROPONENTE	AZIONE	PROTOCOLLO			AMMESSO/ NON AMMESSO	MOTIVO DI NON AMMISSIBILITA'
			N°	DATA Arrivo	ORA		
1	IISS "A. VESPUCCI" Via Prov.le per San Nicola 73014 Gallipoli	AZIONE UNICA	98148	3-dic-2010	12.00	**NON AMMESSO**	Non ammesso perchè i progetti e i rispettivi CD non sono contenuti in una busta sigillato, come previsto dall'avviso.
2	ASSOCIAZIONE BLUESEA Via Giovanni XXIII, 9 73010 Veglie	AZIONE UNICA	98157	3-dic-2010	10.24	**NON AMMESSO**	Perchè il plico non è sigillato come previsto dall'avviso
3	CAMPUS Via Sant'Antonio, 11 73022 Campi Sal.na	AZIONE UNICA	98123	3-dic-2010	11.56	**NON AMMESSO**	Le pagine del fascicolo di ammissibilità non sono siglate dal legale rappresentante.
4	COMUNE DI MONTERONI Piazza Falconieri 73047 Monteroni di Lecce	AZIONE UNICA	98107	3-dic-2010	12.00	**NON AMMESSO**	Le buste non sigillate correttamente
5	ASSOCIAZIONE ARCAIDA Via Martiti d'Otranto, 6 73020 Cocumola di Minervino	AZIONE UNICA	98135	3-dic-2010	11.50	**NON AMMESSO**	Le due buste interne al plico non sigillate correttamente
6	CAT CONFCOMMERCIO Piazza A. Moro, 33 70100 BARI	AZIONE UNICA	98100	3-dic-2010	12.00	**NON AMMESSO**	Le due buste non sono state sigillate correttamente
7	CEA VIA a. Moro, 1 73037 Poggiardo	AZIONE UNICA	98112	3-dic-2010	12.00	**NON AMMESSO**	Il fascicolo dell'ammissibilità risulta con le pagine numerate ma non siglate dal legale rappresentante.
8	IIS "A. Meucci" viale F. Ferrari,	AZIONE UNICA	98098	3-dic-2010	12.00	**NON AMMESSO**	I soggetti componenti RTS non hanno esibito il certificato penale

PROVINCIA DI LECCE

POR PUGLIA 2007 – 2013 - Fondo Sociale Europeo 2007IT051PO005 approvato con Decisione C(2007)5767 del 21/11/2007

PROGETTI PRESENTATI dagli ENTI (ANNO 2010)

AVVISO N° 08 APPROVATO CON **D.D.** N° **2648** DEL 08/11/2010 PUBBLICATO SUL **BURP** N° **174** DEL 18/11/2010-Scadenza 17/12/2010 ore 12.00

n°	SOGGETTO PROPONENTE	AZIONI		PROTOCOLLO		AMMESSO / NON AMMESSO	MOTIVO DI NON AMMISSIBILITA'
		AZ. 1	AZ.2	N°	DATA Arrivo		
1	**IISS "G. STAMPACCHIA" TRICASE** Piazza G. Galilei 73039 Ticase			**100822**	**17-dic-2010**	NON AMMESSO	Plico privo di azione
2	**LEADER SOC. COOPERATIVE CONSORTILE** Viale Einaudi, 15 70125 BARI			**100831**	**17-dic-2010**	NON AMMESSO	Plico privo di azione
3	**ASSOCIAZIONE ARCAIDA** Via martiri d'Otranto 73020 Cocumola Minervino di Lecce	**X**		**100811**	**17-dic-2010**	AMMESSO	
4	**A.SE.SI** Viale della Libertà, 79 73100 Lecce	**X**		**100754**	**17-dic-2010**	NON AMMESSO	Plico non sigillato correttamente
5	**IISS "L. DA VINCI"** Corso Capo di Leuca, 32 73014 Gallipoli	**X**		**100842**	**17-dic-2010**	AMMESSO **Az. 1 e 2**	
6	**COMUNE DI MONTERONI** Piazza Falconieri 73047 Monteroni di Lecce	**X**		**101814**	**17-dic-2010**	AMMESSO	
7	**CTP C/C Scuola media statale "IGNAZIO SILONE"** Via D. D'ANNUNZIO 73059 UGENTO	**X**		**100737**	**17-dic-2010**	AMMESSO	
8	**ASCLA** Via Sesia, 14 73042 Casarano (LE)	**X**		**100605**	**17-dic-2010**	AMMESSO	
9	**ASSOCIAZIONE SALENTO FORMAZIONE** Via S. Nicola, 17/D 73100 Lecce	**X**		**100588**	**17-dic-2010**	AMMESSO	
10	**ASSOCIAZIONE ATHENA** Via Monte San Michele, 1/A 73100 Lecce	**X**		**100859**	**17-dic-2010**	AMMESSO	
11	**CNIPA PUGLIA** Via delle Anime 10/a 73100 Lecce	**X**		**100050**	**14-dic-2010**	AMMESSO	
n°	SOGGETTO PROPONENTE	AZIONI		PROTOCOLLO		AMMESSO / NON	MOTIVO DI NON AMMISSIBILITA'

n°	SOGGETTO PROPONENTE	AZ. 1	AZ.2	N°	DATA Arrivo	NON AMMESSO	MOTIVO DI NON AMMISSIBILITA'
12	**ASSOCIAZIONE SANTA CECILIA ONLUS-ANSPI** Via Spagna 73042 Casarano	X		100709	17-dic-2010	AMMESSO	
13	**ICOS ONLUS** Via luigi Einaudi, 12 73100 Lecce	X		100632	17-dic-2010	AMMESSO	
14	ASSOCIAZIONE **CAMPUS** FORMAZIONE E LAVORO	X		100621	17-dic-2010	AMMESSO	
15	**ENFAP PUGLIA** Corso A. De Gasperi 270/a 70125 Baari	X		100851	17-dic-2010	AMMESSO	
16	**UNIVERSITA' DEL SALENTO DIPARIMENTO DI SCIENZE ECONMICHECHE E MATEMATICO-STATISTICHE** Via per Monteroni	X		100589	16-dic-2010	AMMESSO	
17	**ASSOCIAZIONE CULTURALE "SOFOCLE"** Via della Libertà, 89 73045 Leverano	X		100701	17-dic-2010	AMMESSO	
18	**ASSOCIAZIONE BLUESEA** Via Giovanni XXIII, 9 73010 Veglie	X		100592	16-dic-2010	AMMESSO	
19	**I.T.C.S. "Francesco Calasso"** Via Belice 73100 Lecce	x		100918	17-dic-2010	AMMESSO	
20	**CSAPI** Via Cicerone, 6 73020 Castromediano (Cavallino)	X		100601	16-dic-2010	NON AMMESSO	Le due buste non sigillate correttamente
21	**OPRA FORMAZIONE** Via M. Buonarroti, 56 73100 Lecce	X		100589	17-dic-2010	AMMESSO	
22	**CE.FORM** Via Einaudi, 14 73048 Nardò	x		100833	17-dic-2010	AMMESSO	
23	**INNOVA.MENTI** Via M. R. Imbriani, 24 73100 Lecce	X		100602	17-dic-2010	AMMESSO	
24	**INNOVA.MENTI** Via M. R. Imbriani, 24 73100 Lecce	X		100602	17-dic-2010	AMMESSO	
25	**INNOVA.MENTI** Via M. R. Imbriani, 24 73100 Lecce	X		100602	17-dic-2010	AMMESSO	
n°	**SOGGETTO PROPONENTE**	**AZIONI**		**PROTOCOLLO**		**AMMESSO / NON AMMESSO**	**MOTIVO DI NON AMMISSIBILITA'**
		AZ. 1	**AZ.2**	**N°**	**DATA Arrivo**		

26	**IIS "N. MOCCIA"** Via Bonfrate, 83 73048 Nardò	X		100879	17-dic-2010	AMMESSO	
27	**ASFORM** Via A. Custode, 10 73048 Nardò	X		100704	17-dic-2010	AMMESSO	
28	**IISS SERVIZI SOCIALI TURISTICI E COMMERCIALI** Viale degli Studenti 73013 Galatina	X		100875	17-dic-2010	NON AMMESSO	Plico non sigillato correttamente
29	**SCUOLA EDILE DELLA PROVINCIA DI LECCE** Viale Belgio Z.I. 73100 Lecce	X		100586	17-dic-2010	AMMESSO	
30	**UNI.VERSUS** Viale Japigia, 182/188 70126 Bari	X		100696	17-dic-2010	AMMESSO	
31	**I.S.P.A.** Piazza San Oronzo, 40 73100 Lecce	X		100862	17-dic-2010	AMMESSO	
1	**CNIPA PUGLIA A** Via delle Anime 10/a 73100 Lecce		X	100053	14-dic-2010	AMMESSO	
2	**CE.FORM** Via Einaudi, 14 73048		X	100657	17-dic-2010	AMMESSO	
3	**IIISS STATALE POLO PROFESSIONALE "Don Tonino Bello"** Via Apulia 73039 Tricase		X	100819	17-dic-2010	NON AMMESSO	Non sigillati correttamente plico e buste
4	**Associazione SANTA CECILIA ONLUS-ANSPI** Via Spagna 73042 Casarano		X	100707	17-dic-2010	AMMESSO	
5	**ASSOCIAZIONE CAMPUS FORMAZIONE E LAVORO** Via Sant'Antonio, 11 73012 Campi Sal.na		X	100623	17-dic-2010	NON AMMESSO	Pagine del fascico di ammissibilità numerate ma non siglate.
6	**ITC STATALE "FRANCESCO CALASSO"** Via Belice 73100 Lecce		X	100911	17-dic-2010	NON AMMESSO	L'ente in oggetto ha presentato i progetti relativi alle due sedi accreditate in due distinti plichi, in difformità con quanto stabilito dall'avviso
7	**ITC STATALE "FRANCESCO CALASSO"** Via Belice 73100 Lecce		X	100915	17-dic-2010	NON AMMESSO	L'ente in oggetto ha presentato i progetti relativi alle due sedi accreditate in due distinti plichi, in difformità con quanto stabilito dall'avviso

n°	SOGGETTO PROPONENTE	AZIONI		PROTOCOLLO		AMMESSO / NON AMMESSO	MOTIVO DI NON AMMISSIBILITA'
		AZ. 1	AZ.2	N°	DATA Arrivo		

8	**UNI.VERSUS** Viale Japigia, 182/188 70126 Bari		X	100698	17-dic-2010	AMMESSO	
9	**ISPA** PIAZZA S. ORONZO, 40 73100 Lecce		X	100882	17-dic-2010	AMMESSO	
10	**A.SE.SI.** Via della Libertà, 79 73100 Lecce		X	100757	17-dic-2010	AMMESSO	
11	**ENFAP PUGLIA** C.so A. De Gasperi 270/A 70125 Bari		X	100854	17/12/2010	AMMESSO	
12	**ICOS ONLUS** Via luigi Einaudi, 12 73100 Lecce		X	100634	17/12/2010	AMMESSO	
13	**I.I.S.S. SERVIZI SOCIALI TURISTICI COMMERCIALI** Viale degli Studenti 73013 Galatina		X	100873	17/12/2010	NON AMMESSO	Plico e buste non sigillate correttamente

TOTALE PLICHI ANALIZZATI - AZIONE "1 " N° 31 ; Azione "2 " N° 13 . **Totale plichi per avviso N° 44 -**

Plichi ammessi Az. "1" - n° 26 ; Az. "2" - n° 8 - **Totale plichi ammessi per avviso N° 34**

Plichi non ammessi Az. "1" - n° 5 ; Az. "2" - n° 5 - **Totale plichi non ammessi N° 10**

PROVINCIA DI LECCE

POR PUGLIA 2007 – 2013 - Fondo Sociale Europeo 2007IT051PO005 approvato con Decisione C(2007)5767 del 21/11/2007

PROGETTI NON AMMESSI (ANNO 2010)

AVVISO N° 08 APPROVATO CON **D.D.** N° **2648** DEL 08/11/2010 PUBBLICATO SUL **BURP** N° **174** DEL 18/11/2010-Scadenza 17/12/2010 ore 12.00

n°	SOGGETTO PROPONENTE	AZIONI		PROTOCOLLO		AMMESSO / NON AMMESSO	MOTIVO DI NON AMMISSIBILITA'
		AZ. 1	AZ.2	N°	DATA Arrivo		
1	**IISS "G. STAMPACCHIA" TRICASE** Piazza G. Galilei 73039 Ticase			**100822**	**17-dic-2010**	NON AMMESSO	Plico privo di azione
2	**LEADER SOC. COOPERATIVE CONSORTILE** Viale Einaudi, 15 70125 BARI			**100831**	**17-dic-2010**	NON AMMESSO	Plico privo di azione
3	**A.SE.SI** Viale della Libertà, 79 73100 Lecce	**X**		**100754**	**17-dic-2010**	NON AMMESSO	Plico non sigillato correttamente
4	**CSAPI** Via Cicerone, 6 73020 Castromediano (Cavallino)	**X**		**100601**	**16-dic-2010**	NON AMMESSO	Le due buste non sigillate correttamente
5	**IISS SERVIZI SOCIALI TURISTICI E COMMERCIALI** Viale degli Studenti 73013 Galatina	**X**		**100875**	**17-dic-2010**	NON AMMESSO	Plico non sigillato correttamente
6	**IIISS STATALE POLO PROFESSIONALE "Don Tonino Bello"** Via Apulia 73039 Tricase		**X**	**100819**	**17-dic-2010**	NON AMMESSO	Non sigillati correttamente plico e buste
7	**ASSOCIAZIONE CAMPUS FORMAZIONE E LAVORO** Via Sant'Antonio, 11 73012 Campi Sal.na		**X**	**100623**	**17-dic-2010**	NON AMMESSO	Pagine del fascico di ammissibilità numerate ma non siglate.
8	**ITC STATALE "FRANCESCO CALASSO"** Via Belice 73100 Lecce		**X**	**100911**	**17-dic-2010**	NON AMMESSO	L'ente in oggetto ha presentato i progetti relativi alle due sedi accreditate in due distinti plichi, in difformità con quanto stabilito dall'avviso
9	**ITC STATALE "FRANCESCO CALASSO"** Via Belice 73100 Lecce		**X**	**100915**	**17-dic-2010**	NON AMMESSO	L'ente in oggetto ha presentato i progetti relativi alle due sedi accreditate in due distinti plichi, in difformità con quanto stabilito dall'avviso
10	**I.I.S.S. SERVIZI SOCIALI TURISTICI COMMERCIALI** Viale degli Studenti 73013 Galatina		**X**	**100873**	**17/12/2010**	NON AMMESSO	Plico e buste non sigillate correttamente

PROVINCIA DI LECCE

POR PUGLIA 2007 – 2013 - Fondo Sociale Europeo 2007IT051PO005 approvato con Decisione C(2007)5767 del 21/11/2007

PROGETTI PRESENTATI dagli ENTI (ANNO 2010)

AVVISO N° 10 APPROVATO CON **D.D. N° 2648** DEL 08/11/2010 PUBBLICATO SUL **BURP N° 174** DEL 18/11/2010 - Scadenza 17/12/2010 ore 12.00

n°	SOGGETTO PROPONENTE	AZIONE	PROTOCOLLO			AMMESSO/ NON AMMESSO	MOTIVO DI NON AMMISSIBILITA'
			N°	DATA Arrivo	ORA		
1	**ASSOCIAZIONE BLUESEA** Via Giovanni XXIII, 9 73010 Veglie	AZIONE UNICA	100546	16-dic-2010		AMMESSO	
2	**I.I.P. Ist. d'Istruzione Prof.le** Via Mario Bernardini, 29 73100 Lecce	AZIONE UNICA	100579	17-dic-2010		AMMESSO	
3	**Associzione " CASA FAMIGLIA SAN FRANCESCO "** Via A. D'Amato, - 73059 Gemini di Ugento (LE)	AZIONE UNICA	100687	17-dic-2010		AMMESSO	
4	**A.SE.SI. Assoc. Servizi Sindacali** Via Del Mare, 79 73100 Lecce	AZIONE UNICA	100803	17-dic-2010		AMMESSO	
5	**IST. TECNICO COMM.LE STATALE F. Calasso** Via Belice, 73100 Lecce	AZIONE UNICA	100537	16-dic-2010		AMMESSO	
6	**C.E.A. Centro di Educazione Ambientale** Via A. Moro, 1 73037 Poggiardo (LE)	AZIONE UNICA	100945	17-dic-2010		AMMESSO	
7	**I.T.I.S " Enrico Mattei "** Via ferramosca, 82 73024 Maglie	AZIONE UNICA	100939	17-dic-2010		NON AMMESSO	Manca fotocopia del documento di riconoscimento del rappresentante Legale su tutti gli allegati.
8	**LOGOS Associazione Culturale** Via Zanardelli 73100 Lecce	AZIONE UNICA	100786	17-dic-2010		AMMESSO	
9	**FO.R.UM. Formazione Risorse Umane** Via Bastianutti, 35 73100 Lecce	AZIONE UNICA	100665	17-dic-2010		AMMESSO	
10	**FOR PUGLIA Associazione** Via Capruzzi, 228 70124 Bari	AZIONE UNICA	100609	17-dic-2010		AMMESSO	

n°	SOGGETTO PROPONENTE	AZIONE	PROTOCOLLO			AMMESSO/ NON AMMESSO	MOTIVO DI NON AMMISSIBILITA'
			N°	DATA Arrivo	ORA		
11	**COMUNE DI TUGLIE** P.zza M. D'Azeglio, 73058 Tuglie (LE)	AZIONE UNICA	100671	17-dic-2010		AMMESSO	
12	**Assoc. MEDEUR Ass. Mediterraneo- Europa** Via Scorrana, 73052 Parabita (LE)	AZIONE UNICA	100690	17-dic-2010		AMMESSO	
13	**INNOVAMENTI** Via M.R. Imbriani, 24 73100 Lecce	AZIONE UNICA	100583	17-dic-2010		AMMESSO	
14	**I.I.S.S. " MOCCIA "** Via Bonfante, 83/85 73048 Nardò (LE)	AZIONE UNICA	100565	16-dic-2010		AMMESSO	
15	**OPRA Formazione Sede Legale:** Via M. Buonarroti, 56 73100 Lecce Sede Operativa: Via Umbria 73100 Lecce	AZIONE UNICA	100581	17-dic-2010		AMMESSO	
16	**" I.T.C.S. " V. BACHELET** Via F. Verdesca, 73043 Copertino (LE)	AZIONE UNICA	100788	17-dic-2010		AMMESSO	
17	**A.I.P.E. Ass. Istruz. Prof.le Europea** Via Lombardia, 6 73100 Lecce	AZIONE UNICA	100575	17-dic-2010		AMMESSO	
18	**MELANGOLO Assoc. Culturale** Via Umberto I, 47 73016 San Cesario di Lecce	AZIONE UNICA	100673	17-dic-2010		AMMESSO	
19	**CENTRO SERVIZI RICERCHE** Sede Legale: Via A. La Marmora, 21 73100 Lecce Sede Operativa: Viale O. Quarta,34 73100 Lecce	AZIONE UNICA	100801	17-dic-2010		AMMESSO	
20	**ARCADIA Associazione** Via Martiri D'Otranto - 73020 Cocumola di Minervino di Lecce	AZIONE UNICA	100809	17-dic-2010		AMMESSO	
21	**A.S.F.P. Agenzia Servizi Formativi Pugliesi** Via Pacinotti, 1 73012 Campi Salentina (LE)	AZIONE UNICA	100883	17-dic-2010		AMMESSO	
22	**Agenzia Formativa "ULISSE"** Via Marinai D'Italia, 69/b 73030 Castro (LE)	AZIONE UNICA	100888	17-dic-2010		AMMESSO	
23	**I.S.P.A.** P.zza S. Oronzo, 40 73100 Lecce	AZIONE UNICA	100922	17-dic-2010		AMMESSO	
24	**CAT PUGLIA CONFCOMMERCIO** Sede legale: P.zza A. Moro- 70100 Bari Sede Operativa: Via Cicolella, 3 - 73100 Lecce	AZIONE UNICA	100934	17-dic-2010		AMMESSO	

n°	SOGGETTO PROPONENTE	AZIONE	PROTOCOLLO			AMMESSO/ NON AMMESSO	MOTIVO DI NON AMMISSIBILITA'
			N°	DATA Arrivo	ORA		
25	**I.I.S.S " ANTONIETTA DE PACE "** Viale Marche, 19 - 73100 Lecce	AZIONE UNICA	100936	17-dic-2010		AMMESSO	
26	**ENFAP Puglia** Sede Legale: C.so Alcide De Gasperi, 270/A Sede Operativa: Via Allende, c/o Scuola Media - 73010 San Pietro in Lama (LE)	AZIONE UNICA	100951	17-dic-2010		AMMESSO	
27	**FONDAZIONE " LE COSTANTINE"** Via le Costantine - 73020 Casamassella Fraz. di Uggiano La Chiesa (LE)	AZIONE UNICA	100940	17-dic-2010		AMMESSO	
28	**Associazione " ATHENA "** Sede legale: Via Monte San Nichele, 1/A 73100 Lecce Sede Operativa : Via S. Caterina, 177 (loc. Cenate) 73048 Nardò	AZIONE UNICA	100948	17-dic-2010		ammesso	
29	**CNIPA PUGLIA** Via delle Anime, 10/A 73100 Lecce	AZIONE UNICA	100049	14-dic-2010	10,59	AMMESSO	
30	**CONS. SERV. ARTIGIAN. E PICCOLA INDUSTRIA** Via Cicerone, 6 73020 Castromediano (LE)	AZIONE UNICA	100551	16-dic-2010	10,36	NON AMMESSO	Le buste all'interno del plico non sono sogillate secondo le modalità descritte alla lettera H dell'avviso
31	**D'ANTHEA** Via zanardelli, 115 73100 Lecce	AZIONE UNICA	100553	16-dic-2010	10,38	AMMESSO	
32	**AGE.FORM.M.** Via Cairoli, 105 70122 Bari	AZIONE UNICA	100570	17-dic-2010	8,55	AMMESSO	
33	**SCUOLA EDILE DELLA PROVINCIA DI LECCE** Viale Belgio ZI 73100 Lecce	AZIONE UNICA	100572	17-dic-2010		AMMESSO	
34	**ITAS "GRAZIA DELEDDA"** P.zza Palio, 1 73100 Lecce	AZIONE UNICA	100577	17/120/2010		AMMESSO	
35	**ASS. CALASANZIO** Via Cavour,7 73012 Campi Salentina	AZIONE UNICA	100584	17-dic-2010		AMMESSO	
36	**ASCLA** Via 4 Novembre, 3/5 73042 Casarano	AZIONE UNICA	100608	17-dic-2010		AMMESSO	
37	**ENTE PROFESS. IAL CISL PUGLIA** Corso A.DE gasperi, 258 70125 Bari	AZIONE UNICA	100616	17-dic-2010		AMMESSO	
38	**ASSOCIAZIONE CAMPUS FORMAZIONE E LAVORO** Via S. Antonio, 11 73012 Campi Sal.na	AZIONE UNICA	100618	17-dic-2010		NON AMMESSO	LE PAG. DELLA DOCUMANTAZIONE DI AMMISSIBILTA' SONO NUMERATE MA NON SIGLATE
n°	SOGGETTO PROPONENTE	AZIONE	PROTOCOLLO			AMMESSO/ NON	MOTIVO DI NON AMMISSIBILITA'

n.	SOGGETTO PROPONENTE	AZIONE	N°	DATA Arrivo	ORA	NON AMMESSO	MOTIVO DI NON AMMISSIBILITÀ
39	**CENTRO FORM. LAVORO ICOS ONLUS** Via L. Einaudi, 12 73100 Lecce	AZIONE UNICA	100650	17-dic-2010		AMMESSO	
40	**EN.A.I.P. PUGLIA** Via Dei Bersaglieri 19/B Bari	AZIONE UNICA	100653	17-dic-2010		AMMESSO	
41	**ASSOCIAZIONE SANTA CECILIA ONLUS ANSPI** Via Spagna 73042 Casarano	AZIONE UNICA	100659	17-dic-2010		AMMESSO	
42	**C.I.F.I.R.** P.zza Giulio Cesare 70124 Bari	AZIONE UNICA	100660	17-dic-2010		NON AMMESSO	Le buste all'interno del plico non sono sogillate secondo le modalità descritte alla lettera H dell'avviso
43	**ASSOCIAZIONE CULTURALE SOFOCLE** Via della Libertà, 89 73045 Leverano (LE)	AZIONE UNICA	100662	17-dic-2010		AMMESSO	
44	**ASFORM** Via A. Custode, 10 73048 Nardò	AZIONE UNICA	100677	17-dic-2010	10,32	NON AMMESSO	Busta della documentazione di ammissibilità all'interno del plico non è sigillata secondo le modalità descritte alla lettera H dell'avviso
45	**PROGRAMMA SVILUPPO** Via Scalfo, 5 73013 Galatina	AZIONE UNICA	100681	17-dic-2010		AMMESSO	
46	**UNI.VERSUS CSEI** V.le Iapigia, 182/188 70126 Bari	AZIONE UNICA	100688	17-dic-2010		AMMESSO	
47	**COMUNE DI RUFFANO** Corso Margherita di SAVOIA 73049 Ruffano	AZIONE UNICA	100743	17-dic-2010		AMMESSO	
48	**FORMITALIA ONLUS** Via O. Quarta,34 73100 Lecce	AZIONE UNICA	100770	17-dic-2010		AMMESSO	
49	**CPF & R APULIA** Via Siena, 10/b 73052 Parabita	AZIONE UNICA	100796	17-dic-2010		AMMESOO	
50	**DIPART. STUDI AZIEND.I - UNIVERSITA' DEL SALENTO**	AZIONE UNICA	100800	17-dic-2010		NON AMMESSO	Le buste all'interno del plico non sono sIgillate secondo le modalità descritte alla lettera H dell'avviso

TOTALE PLICHI **ANALIZZATI N° 50**

TOTALE PLICHI **NON AMMESSI N°6**

TOTALE PLICHI **AMMESSI N° 44**

PROVINCIA DI LECCE

POR PUGLIA 2007 – 2013 - Fondo Sociale Europeo 2007IT051PO005 approvato con Decisione C(2007)5767 del 21/11/2007

PROGETTI NON AMMESSI (ANNO 2010)

AVVISO N° 10 APPROVATO CON **D.D. N° 2648** DEL 08/11/2010 PUBBLICATO SUL **BURP N° 174** DEL 18/11/2010 - Scadenza 17/12/2010 ore 12.00

n°	SOGGETTO PROPONENTE	AZIONE	PROTOCOLLO			AMMESSO/ NON AMMESSO	MOTIVO DI NON AMMISSIBILITA'
			N°	DATA Arrivo	ORA		
7	**I.T.I.S " Enrico Mattei "** Via ferramosca, 82 73024 Maglie	AZIONE UNICA	100939	17-dic-2010		NON AMMESSO	Manca fotocopia del documento di riconoscimento del rappresentante Legale su tutti gli allegati.
30	**CONS. SERV. ARTIGIAN. E PICCOLA INDUSTRIA** Via Cicerone, 6 73020 Castromediano (LE)	AZIONE UNICA	100551	16-dic-2010	10,36	NON AMMESSO	Le buste all'interno del plico non sono sogillate secondo le modalità descritte alla lettera H dell'avviso
38	**ASSOCIAZIONE CAMPUS FORMAZIONE E LAVORO** Via S. Antonio, 11 73012 Campi Sal.na	AZIONE UNICA	100618	17-dic-2010		NON AMMESSO	LE PAG. DELLA DOCUMANTAZIONE DI AMMISSIBILTA' SONO NUMERATE MA NON SIGLATE
42	**C.I.F.I.R.** P.zza Giulio Cesare 70124 Bari	AZIONE UNICA	100660	17-dic-2010		NON AMMESSO	Le buste all'interno del plico non sono sogillate secondo le modalità descritte alla lettera H dell'avviso
44	**ASFORM** Via A. Custode, 10 73048 Nardò	AZIONE UNICA	100677	17-dic-2010	10,32	NON AMMESSO	Busta della documentazione di ammissibilità all'interno del plico non è sigillata secondo le modalità descritte alla lettera H dell'avviso
50	**DIPART. STUDI AZIEND.I - UNIVERSITA' DEL SALENTO**	AZIONE UNICA	100800	17-dic-2010		NON AMMESSO	Le buste all'interno del plico non sono slgillate secondo le modalità descritte alla lettera H dell'avviso

ALLEGATO 1 "Azione 1"

AVVISO LE/01/2010 - AZIONE n.1

Approvato con D.D. n° 2571 del 29/10/2010 e pubblicato sul BURP n°167 del 4/11/2010

Esito Valutazione di merito

Risorse disponibili € 156.234,00

N°	Punti	N. di procollo	Soggetto attuatore	Sede Legale	Sede di svolgimento del Corso	Titolo del progetto	Numero ore corso	Numero allievi corso	Costo Progetto	Spesa Progressiva
1	**820**	97537	**DO. ME. INOX S.R.L.**	Via per Carmiano s.n.c. - Leverano (LE)	Via per Carmiano s.n.c. - Leverano (LE)	Aggiornamento tecnico del personale aziendale	150	15	33.750,00	**33.750,00**
2	**760**	97539	**Scuola edile della Provincia di Lecce**	Viale Belgio Z.I. - Lecce	Viale Belgio Z.I. - Lecce	Esperto nella rimozione e bonifica dei siti contenenti amianti	150	15	33.750,00	**67.500,00**
3	**750**	97524	**Associazione scuole e lavoro**	Via Sesia, 14 - Casarano (LE)	Via IV Novembre, 65 - Casarano (LE)	S.F.I.D.A. Servizi Formazione per l'identità aziendale	150	15	33.750,00	**101.250,00**
4	**730**	97546	**OPRA Formazione**	Via Buonarroti, 56 - Lecce	Via Umbria - Lecce	Etica e qualità: l'aggiornamento delle risorse umane di Casa Amata a favore della cura e dell'assistenza	150	15	33.750,00	**135.000,00**

ALLEGATO 2 "Azione 1"

AVVISO LE/02/2010 - AZIONE n.1

Approvato con D.D. n° 2571 del 29/10/2010 e pubblicato sul BURP n°167 del 4/11/2010

Esito Valutazione di merito

Risorse disponibili € 136.278,75

N°	Punti	N. di procollo	Data di arrivo	Ora di arrivo	Soggetto Beneficiario	Sede Legale	Sede di svolgimento del Corso	Costo Progetto	Contributo richiesto	Spesa Progressiva
1	560	97696	02-12-06	10.55	**Espressione moda SRL**	Via Donatello, snc Arnesano (LE)	Via Donatello, snc Arnesano (LE)	6.000,00	4.200,00	4.200,00
2	460	97711	02-12-06	11.39	**Az. Spec. Per i ser. Alle imprese della Camera di Commercio di Lecce**	Viale Gallipoli, 39 Lecce	Via Q. M. Corrado, 1 Lecce	6.000,00	4.200,00	8.400,00
3	520	97738	02-12-06	11.43	**Protezioni SRL**	Via Salice, 3 Zona PIP Veglie (LE)	Via Salice, 3 Zona PIP Veglie (LE)	6.000,00	4.200,00	12.600,00
4	490	97835	05-12-06	11.40	**Saletec SRL**	Via Dell'Esercito, 8 Cavallino (LE)	Via Monteroni c/o Campus Universitario Lecce (LE)	5.000,00	3.500,00	16.100,00

ALLEGATO 2 "Azione 2"

AVVISO LE/02/2010 - AZIONE n.2

Approvato con D.D. n° 2571 del 29/10/2010 e pubblicato sul BURP n°167 del 4/11/2010

Esito Valutazione di merito

Risorse disponibili € 181.705,01

N°	Punti	N. di procollo	Data di arrivo	Ora di arrivo	Soggetto Beneficiario	Sede Legale	Sede di svolgimento del Corso	Costo Progetto	Contributo richiesto	Spesa Progressiva
1	500	95493	28-11-06	12.10	**Elios Tours di Stefania Mandurino & C.**	Via Salandra 9 Lecce	Via Salandra 9 Lecce	6.000,00	4.200,00	**4.200,00**
2	520	96929	01-12-06	15:46	**Serafino di Serafino Giovanni SAS**	Via Leuca 241/B Lecce	Via Leuca 241/B Lecce	6.000,00	4.200,00	**8.400,00**
3	375	97700	02-12-06	10.56	**Girovagando di Arnesano Salvatore ed Erroi Daniele S.N.C.**	Viale Taranto, 71 Lecce	Viale Taranto, 71 Lecce	6.000,00	4.200,00	**12.600,00**

ALLEGATO 2 "Azione 3"

AVVISO LE/02/2010 - AZIONE n.3

Approvato con D.D. n° 2571 del 29/10/2010 e pubblicato sul BURP n°167 del 4/11/2010

Esito Valutazione di merito

Risorse disponibili € 258.840,98

N.	Punti	Data di arrivo	Ora di arrivo	N. di procollo	Soggetto Beneficiario	Sede Legale	Sede di svolgimento del Corso	Costo Progetto	Contributo richiesto	Spesa Progressiva
1	550	08-11-10	8.45	92981	**SOL LEVANTE S.r.l.**	Via Lecce, 67 Taurisano (LE)	Via Lecce, 67 Taurisano (LE)	25.000,00	17.500,00	17.500,00
2	600	08-11-10	8.45	92978	**LIBERAMENTE COOPERATIVA SOCIALE**	SS Crocefisso, 12 Taurisano (LE)	SS Crocefisso, 12 Taurisano (LE)	25.000,00	17.500,00	35.000,00
3	580	08-11-10	8.45	92980	**L'ART. ETICA COOPERATIVA SOCIALE**	Via SS Crocefisso, 12 Taurisano (LE)	Via SS Crocefisso, 12 Taurisano (LE)	25.000,00	17.500,00	52.500,00
4	600	08-11-10	9.35	92982	**OFFICINE CREATIVE soc. coop. Socile**	Via 95 Rgt Fanteria, 64 Lecce	Via 95 Rgt Fanteria, 64 Lecce	25.000,00	17.500,00	70.000,00
5	510	10-11-10	10.45	92985	**Paola Di Piero SRL**	Via Tondi, 4 Lecce	Via Cesare Battisti, 26 Lecce	25.000,00	17.500,00	87.500,00
6	420	15-11-10	13.00	92988	**SAN GIOVANNI S.r.l**	Via XX Settembre, 23 Casarano (LE)	Via XX Settembre, 23 Casarano (LE)	25.000,00	17.400,00	104.900,00
7	570	15-11-10	15.00	92993	**ST.RE.P srl comunità alloggio**	Via M. D'Azeglio, 146 Casarano (LE)	Via M. D'Azeglio, 146 Casarano (LE)	25.000,00	17.400,00	122.300,00
8	600	16-11-10	10.13	93003	**NITENS**	Strada Provinciale Lecce Monteroni (LE)	Strada Provinciale Lecce Monteroni (LE)	25.000,00	17.500,00	139.800,00
9	500	18-11-10	11.40	93009	**GEG s.r.l.**	Via S. Maria Di Leuca 328 Ruffano (LE)	Via S. Maria Di Leuca 328 Ruffano (LE)	25.000,00	17.500,00	157.300,00
10	560	22-11-10	12.20	94659	**S.P.H.E.R.A. Srl**	Via Mario Bernardini, 9 Lecce	Via Mario Bernardini, 9 Lecce	25.000,00	17.400,00	174.700,00
11	600	01-12-10	11.20	96448	**CASCADE**	Via Provinciale 1 Melpignano (LE)	Zona Industriale Melpignano (LE)	25.000,00	17.500,00	192.200,00
12	600	01-12-10	12.35	97727	**FOINIKOS**	S.S. 275 Maglie - Leuca San Cassiano (LE)	S.S. 275 Maglie - Leuca San Cassiano (LE)	25.000,00	17.500,00	209.700,00
13	600	01-12-10	12.40		**NADIA Lombardo**	Via Del mare, 2/A Lecce	Via Del mare, 2/A Lecce	25.000,00	17.500,00	227.200,00
14	600	01-12-10	12.40	96910	**REVAL SRL**	Via Monti del Sala sn Miggino (LE)	Via Monti del Sala sn Miggino (LE)	24.780,00	17.346,00	244.546,00
15	510	02-12-10	11.10	96907	**ROMA MULTISERVIZI**	Via Corrado Giaquinto, 20 Lecce	Via Corrado Giaquinto, 20 Lecce	28.333,33	19.833,00	
16	520	02-12-10	12.55	96916	**MUMATI GIOIELLI di Massimiliano Musardo**	Via Oberdan, 99 Lecce	Via Oberdan, 99 Lecce	25.000,00	17.500,00	
17	490	02-12-10	15.37	96926	**Pietro De Pascalis**	Contrada San Giuseppe Zona Industriale Galatina (LE)	Contrada San Giuseppe Zona Industriale Galatina (LE)	28.500,00	19.950,00	
18	510	03-12-10	08.12	97679	**ECOAMBIENTE srl**	Via S Chiara, 18	Via S Chiara, 18	24.000,00	20.000,00	

AVVISO LE/02/2010 - AZIONE n.3										
19	570	03-12-10	11.45	97684	**SOL VACANZE Srl**	Lungomare Matteotti frazione Torre dell'Orso Melendugno (LE)	Lungomare Matteotti frazione Torre dell'Orso Melendugno (LE)	24.600,00	15.990,00	
20	365	03-12-10	10.36	97690	**Marmitalia Srl**	Prov. Collepasso Parabita (LE)	Zona Industriale Collepasso (LE)	24.000,00	16.800,00	
21	370	03-12-10	11.16	97705	**MASTEK S.R.L.**	Zona Industriale, Lotto M Casarno (LE)	Zona Industriale, Lotto M Casarno (LE)	24.500,00	14.291,90	
22	500	03-12-10	11.43	97729	**AFORISMA**	Via Umbria, sn Centro di Cultura "Giovanni Paolo II" (LE)	Via Umbria, sn Centro di Cultura "Giovanni Paolo II" (LE)	24.180,00	16.926,00	
23	580	03-12-10	11.44	97751	**NOVATECK srl**	Via A. Dell'Abate Lecce	Via A. Dell'Abate Lecce	28.333,33	19.833,00	
24	385	03-12-10	11.50	97779	**BIO-LOGICA S.R.L.**	Via Pitagora, 4 Lecce	S.P. 362 Km 11,5 Galatina (LE)	25.000,00	17.500,00	
25	550	03-12-10	11.51	97715	**ECOOP SOCIETA' COOPERATIVA A.R.L.**	Via Caduti di Nassirya Lequile	Via Caduti di Nassirya Lequile	24.960,00	17.472,00	
26	460	03-12-10	11.51	97788	**Costruzioni Solari Srl**	Zona PIP Cavallino (LE)	Zona PIP Cavallino (LE)	25.000,00	17.500,00	
27	560	03-12-10	11.52	97789	**DELL'ANNA IMPIANTI**	Via Dalmazia Birago, 60 Lecce	Via Dalmazia Birago, 60 Lecce	24.900,00	20.000,00	
28	400	03-12-10	12.00	97792	**G.R. Ambiente Srl**	Viale Portogallo Lecce	Viale Portogallo Lecce	27.750,00	19.425,00	
29	370	03-12-10	12.00	97798	**COOP. SUD SOCIETA' COOPERATIVA**	Via J. Kennedy 29 Taurisano (LE)	Via J. Kennedy 29 Taurisano (LE)	28.000,00	19.000,00	
30	465	03-12-10	8.13	97682	**MORELLO S.R.L.**	Via Cisterna Vecchia sn Caprarica di Lecce (LE)	Via Cisterna Vecchia sn Caprarica di Lecce (LE)	24.000,00	20.000,00	
31	360	06-12-10	11.20	97821	**R.D.M.**	Via Trieste 4 Ruffano (LE)	Via Meucci Zon Industriale Lotto 19 Ruffano (LE)	26.908	18.800,00	

ALLEGATO 3 "Azione Unica"

AVVISO LE/03/2010 - AZIONE Unica

Approvato con D.D. n° 2571 del 29/10/2010 e pubblicato sul BURP n°167 del 4/11/2010

Esito Valutazione di merito

Risorse disponibili € 59.989,00

N°	Punti	N. di procollo	Soggetto attuatore	Sede Legale	Sede di svolgimento del Corso	Titolo del progetto	Numero ore corso	Numero allievi corso	Costo Progetto	Spesa Progressiva
1	810	97430	**ENAIP - LECCE**	Via dei Bersaglieri, 19 b, 70126 Bari	Lecce	Interculturalità ed educazione	100	15	22.500,00	22.500,00
2	790	97435	**I.I.S.S "DE PACE"**	Viale Marche, 13 - 73100 Lecce	Viale Marche, 13 - 73100 Lecce	Lavoro e futuro: un'opportunità per tutti	100	15	22.500,00	45.000,00
3	785	97433	**O.F.M.I.**	Via Mentana, 5 - 73053 Canosa di Puglia	Via Cesare Battisti, 7 - 73024 Maglie (LE)	Fratelli in Italia	100	15	22.500,00	
4	780	97444	**OPRA FORMAZIONE**	Via M. Bonarroti, 56	Via Umbria - 73100 Lecce	Lingua e cultura italiana per senegalesi	100	15	22.500,00	
5	775	97436	**ASCLA**	Via 4 Novembre, 3 - 73042 Casarano	Via 4 Novembre, 3 - 73042 Casarano	A.S.S.I.O.MI. Azioni Strutturali e di Sistema per l'integrazione e l'oriantamento dei Migranti	100	15	22.500,00	
6	770	97430	**ENAIP - CURSI**	Via dei Bersaglieri, 19 b, 70126 Bari	Cursi	Interculturalità ed educazione	100	15	22.500,00	
7	765	97430	**ENAIP - TRICASE**	Via dei Bersaglieri, 19 b, 70126 Bari	Tricase	Interculturalità ed educazione	100	15	22.500,00	
8	760	97541	**I.I.P. (Istituto d'istruzione professionale)**	Via Mario Benardini, 29 -73100 Lecce	Via Mario Benardini, 29 - 73100 Lecce	Orientamento alla lingua e alla cultura italiana	100	15	22.500,00	
9	700	97241	**C.N.P.A. Puglia**	Via delle Anime, 10 73100 Lecce	Via delle Anime, 10 73100 Lecce	Alfabetizzazione in lingua italiana per migranti	100	15	22.500,00	
10	650	97448	**Scuola Edile della Provincia di Lecce**	Viale Belgio Z.I 73100 Lecce	Viale Belgio Z.I 73100 Lecce	Italiano di base per migranti	100	15	22.500,00	
11	620	97447	**A.SE.SI.**	Via delle Libertà, 79 - 73100 Lecce	Via del Mercato Florifico Z.I. 73057 Taviano (Le)	Diritti...al lavoro	100	15	22.500,00	
12	600	97441	**ICOS**	Via Enaudi 73100 Lecce	Via Enaudi 73100 Lecce	Io parlo italiano	100	15	22.500,00	

ALLEGATO 4 "Azione n. 1"

AVVISO LE/04/2010 - AZIONE n. 1

Approvato con D.D. n° 2571 del 29/10/2010 e pubblicato sul BURP n°167 del 4/11/2010

Esito Valutazione di merito

Risorse disponibili € 1.285.382,00

N.	Punti	N. di procollo	Soggetto attuatore	Sede Legale	Sede di svolgimento del Corso	Titolo del progetto	Numero ore corso	Numero allievi corso	Costo Progetto	Spesa Progressiva
1	940	97267	**D'ANTHEA**	Via Zanardelli, 115 - LECCE	Via Bellagreca - Scorrano (LE)	Brand Manager	400	18	108.000,00	108.000,00
2	930	97341	**IAL CISL PUGLIA**	Corso De Gasperi Bari	Via Roma Calimera	Scenografo digitale	400	18	108.000,00	216.000,00
3	900	97390	**Agenzia servizi formativi pugliesi**	Via Pacinotti, 1 - Campi Salentina (LE)	Via Rudiae, 46 - LECCE	Organizzatore enoturistico - Orientamento all'impresa nel settore enogastronomico	400	18	108.000,00	324.000,00
4	890	97376	**A.I.P.E.**	Via Lombardia Lecce	Via Lombardia Lecce	Info tourist support	400	18	108.000,00	432.000,00
5	880	97288	**Forpuglia**	Via Capruzzi, 228 - BARI	P.za della Repubblica, 35 - SANNICOLA (LE)	Esperto in filiera corta agroalimentare	400	18	108.000,00	540.000,00
6	870	97312	**Assri camera di commercio**	Via Q.M. Corrado 1 Lecce	Via Q.M. Corrado 1 Lecce	Corso per videomaker	400	18	107.757,00	647.757,00
7	860	97334	**C.A.T**	Piazza Moro Bari	Via Ciccolella Lecce	COMP CERT PER QUALITA' COMMERCIALIZ PROD ORTOFRUTTICOLI	400	18	108.000,00	755.757,00
8	850	97366	**Csapi consorzio servizi artigianato**	Via Cicerone Cavallino	Via Cicerone Cavallino	Responsabile tecnico gestione rifiuti	400	18	108.000,00	863.757,00
9	845	97364	**A.Se.Si**	Via della Libertà Lecce	Via del Nuovo Mercato Floricolo Taviano Lecce	Mission Impresa	400	18	108.000,00	971.757,00
10	840	97342	**Sofocle**	Via della Libertà Leverano	Via Panico Veglie	Tecnico animatore del turismo rurale	400	18	108.000,00	1.079.757,00
11	835	97375	**ASCLA**	Via Sesia Casarano	Viale 4 Novembre Casarano	Esperto in green public procurement	400	18	108.000,00	1.187.757,00
12	830	97362	**Comune di Ruffano**	C.so M. di Savoia - Ruffano (LE)	C.so M. di Savoia - Ruffano (LE)	Operatore di turismo sostenibile	400	12	72.000,00	1.259.757,00
13	825	97326	**I.I.P. Istituto d'Istruzione Professionale**	Via Gabrieli Bari	Via Bernardini Lecce	TECNICHE PER LA GESTIONE DEI SERVIZI DI RICEVIMENTO	400	18	108.000,00	
14	820	97272	**Universus csei**	Viale Japigia Bari	Via Regina Isabella Lecce	Web marketing per la promozione del salento	400	18	108.000,00	

N.	Punti	N. di procollo	Soggetto attuatore	Sede Legale	Sede di svolgimento del Corso	Titolo del progetto	Numero ore corso	Numero allievi corso	Costo Progetto	Spesa Progressiva
15	815	96455	**Comune di Tuglie**	Piazza D'Azeglio Tuglie	Piazza D'Azeglio, Via Genova, Via Vittorio Veneto Tuglie	Tecnico del turismo integrato	400	18	108.000,00	
16	810	97332	**I.T.C.S. bachelet copertino**	Via F. Verdesca, 1 Copertino (LE)	Via F. Verdesca, 1 Copertino (LE)	Operatore di ente patronato e caf	400	18	103.378,40	
17	805	97343	**C.E.A. Centrod i Educazi Ambientale Comuni di Poggiardo Ortelle e Surano**	Via A. Moro, 1 - Poggiardo (LE)	Via E. Toti, 1 - Vaste di Poggiardo (LE)	ESPERTO/A IN ECOTURISMO - PROMOTER TURISTICO	400	18	108.000,00	
18	800	97254	**Programma sviluppo**	Via U. De Carolis, 18 - TARANTO	Galatina (LE)	Creazione d'impresa nella filiera turistico culturale	400	18	108.000,00	
19	795	97336	**AGEFORM**	Via Cairoli, 105 - BARI	Via Enriquez, 18 - LECCE	ESPERTO TURISMO INTEGRATO	400	18	108.000,00	
20	790	97327	**EN.A.I.P PUGLIA**	Via dei Bersaglieri Bari	Centro servizi formativi Lecce	Esperto in certificazione energetica, ambientale e sicurezza sul lavoro	400	18	108.000,00	
21	785	97834	**Università degli studi di Lecce**	Via Taranto Lecce	Via taranto Lecce	Informatore turistico di lingua inglese	400	18	108.000,00	
22	780	97389	**Campus formazione e lavoro**	Via S. Antonio, 11 - Campi Salentina (LE)	Via E. De Filippo Z.I. - Campi Salentina (LE)	Creamimpresa: nuove competenze nel settore turistico	400	18	108.000,00	
23	775	97297	**ITES "CALASSO"**	Via Belice sn - LECCE	Via Belice sn - LECCE	Tecnico specialista di reti con certificazione cisco systems	400	18	108.000,00	
24	770	97333	**OPRA Formazione**	Via Buonarroti, 56 - LECCE	Via Umbria - LECCE	Addetto controllo di gestione	400	18	108.000,00	
25	765	97355	**CIFIR**	P.za G. Cesare, 13 - BARI	Via Gallipoli ang. Via A. Moro - Racale (LE)	ORIENTAM. AUTOIMPREND	400	18	108.000,00	
26	760	97308	**Università degli studi di Lecce**	Via Taranto Lecce	Via taranto Lecce	Guida Naturalistica	400	18	108.000,00	
27	750	97251	**I.S.P.A.**	Piazza S. Oronzo 40 Lecce	Via Fratelli Piccinno Maglie	TECNICO E COMM E WEB MKTG	400	18	108.000,00	
28	745	97265	**APULIA centro Prof.le di Formazione e Ricerca**	Via Siena 10 Parabita	Via Siena 10 Parabita (Le)	Nuove competenze per l'integrazione e l'inclusione sociale	400	18	108.000,00	
29	740	97265	**APULIA centro Prof.le di Formazione e Ricerca**	Via Siena 10 Parabita	Via Gorizia Matino (Le)	Nuove competenze per l'integrazione e l'inclusione sociale	400	18	108.000,00	
30	730	97368	**MEDEUR _ Mediterraneo Europa associazione**	Via Scorrano Parabita (Le)	Via San Simone Sannicola (Le)	Esperto turismo integrato	400	18	108.000,00	
31	710	97280	**Prometeo**	Via Monteverdi, 55 - Casarano (LE)	Viale Stazione - Casarano (LE)	Tecnico consulente prevensione bonifica del radon	400	18	108.000,00	

N.	Punti	N. di procollo	Soggetto attuatore	Sede Legale	Sede di svolgimento del Corso	Titolo del progetto	Numero ore corso	Numero allievi corso	Costo Progetto	Spesa Progressiva
32	690	97311	**Agenzia formativa Ulisse**	Via Marinai d'Italia Castro (Le)	Via Marinai d'Italia Castro (Le)	Tecnico amministrazione finanza e controllo di gestione	400	18	108.000,00	
33	680	97393	**Scuola Edile della provincia di Lecce**	Viale Belgio Lecce	Via Belgio Lecce	Esperto in scavi archeologici	400	18	108.000,00	
34	675	97294	**FO.R.UM. Associazione No Profit**	Via P. e D. Bastianutti, 35 - LECCE	Via P. e D. Bastianutti, 35 - LECCE	Massaggiatore non medicale	400	18	108.000,00	
35	660	97323	**INNOVAMENTI**	P.tta Montale, 4 - LECCE	Campi Salentina (LE)	Java Web Developer	400	18	108.000,00	
36	650	97323	**INNOVAMENTI**	P.tta Montale, 4 - LECCE	Squinzano (LE)	OPERATORE ARCHIVI E BIBLIOTECHE	400	18	108.000,00	
37	635	97346	**O.F.M.I.**	Via Mentana Canosa di Puglia (BAT)	Via Cesare Battisti Maglie	Operatore free lance nel settore dell'informazione	400	18	110.400,00	
38	625	97315	**"ICOS" Centro Formazione Lavoro Ass. Onlus**	Via L. Einaudi 12 Lecce	Via L. Einaudi 12 Lecce	Addetto Comunità Infantili	400	18	108.000,00	
39	620	95238	**Accademia delle belle arti**	Via Libertini Lecce	Via Libertini Lecce	Esperti nella valorizzazione dei beni culturali ed ambientali ai fini di fruizione turistica sostenibile	400	18	108.000,00	
40	618	97344	**ASS. S. CECILIA ONLUS - ANSPI**	Via Spagna snc - Casarano (LE)	Via Spagna snc - Casarano (LE)	TECNICO ALTRE ENERGIE RINNOVABILI	400	18	108.000,00	
41	615	97323	**INNOVAMENTI**	P.tta Montale, 4 - LECCE	San Cassiano (LE)	ADDETTO ALLA PROGETTAZIONE E GESTIONE DI DATABASE	400	18	108.000,00	
42	610	97361	**Melengolo - Associazione Culturale**	Via Umberto I San Cesario di Lecce	Via Umberto I San Cesario di Lecce	Mediazione Lingua Francese	400	18	108.000,00	
43	600	97271	**CNIPA Puglia**	Corso Italia Bari	Via delle Anime Lecce	Laboratorio per la Creazione d'Impresa	400	18	108.000,00	

ALLEGATO 4 "Azione n. 2"

AVVISO LE/04/2010 - AZIONE n. 2

Approvato con D.D. n° 2571 del 29/10/2010 e pubblicato sul BURP n°167 del 4/11/2010

Esito Valutazione di merito

Risorse disponibili € 440.924,00

N.	Punti	N. di procollo	Soggetto attuatore	Sede Legale	Sede di svolgimento del Corso	Titolo del progetto	Numero ore corso	Numero allievi corso	Costo Progetto	Spesa Progressiva
1	920	97258	**PROGRAMMA SVILUPPO**	Via U. De Carolis Taranto	Via Scalfo Galatina	Assistente ai servizi albergheri ed agrituristici	400	18	108.000,00	108.000,00
2	910	97351	**OFMI - C.F.P.**	Via Mentana Canosa di Puglia (BAT)	Via Cesare Battisti Maglie (Lecce)	Operatore della fattoria didattica e del turismo rurale	400	18	108.000,00	216.000,00
3	900	97378	**A.I.P.E.**	Via Lombardia, 6 - LECCE	Via Lombardia, 6 - LECCE	Addetto alle produzioni biologiche	400	18	108.000,00	324.000,00
4	890	97324	**INNOVAMENTI**	P.tta Montale, 4 - LECCE	Campi Salentina (LE)	Addetto sala bar	400	18	108.000,00	432.000,00
5	880	97333	**OPRA Formazione**	Via Buonarroti, 56 - LECCE	Via Umbria - LECCE	Operatore della sicurezza	400	18	108.000,00	
6	875	97356	**Scuola Edile della provincia di Lecce**	Via Belgio Lecce	Via Belgio Lecce	Operatore delle costruzioni a secco	400	18	108.000,00	
7	870	97273	**Universus CSEI**	Viale Japigia, 182/188 - BARI	Via R. Isabella, LECCE	Tecnico del risparmio energetico e delle energie rinnovabili	400	18	108.000,00	
8	865	97253	**D'ANTHEA**	Via Zanardelli 115 Lecce	Via G. D'Annunzio Scorrano	ANIMATORE - ANIMATRICE NATURALISTA	400	18	108.000,00	
9	860	97249	**I.S.P.A.**	Piazza S. Oronzo 40 Lecce	Via Fratelli Piccinno Maglie	Installatore e manutentore impianti elettrici	400	18	108.000,00	
10	855	97228	**Forpuglia**	Via Capruzzi, 228 - BARI	P.za della Repubblica, 35 - SANNICOLA (LE)	Operatore della trasformazione agroalimentare	400	18	108.000,00	
11	850	97345	**ASS. S. CECILIA ONLUS - ANSPI**	Via Spagna Casarano	Via Spagna Casarano	Termoidraulico	400	18	108.000,00	
12	845	97300	**Melangolo - Associazione Culturale**	Via Umberto I San Cesario di Lecce	Via Umberto I San Cesario di Lecce	Guida Naturalistica	400	18	108.000,00	
13	835	96454	**Comune di Tuglie**	Piazza Massimo D'Azeglio Tuglie	Piazza D'Azeglio, Via Genova, Via Divittorio	CLIC	400	18	108.000,00	
14	830	97330	**I.I.P. Istituto d'Istruzione Professionale**	Via A. Gabrieli 19 Bari	Via Mario bernardini 29 Lecce	Marketing per il turismo	400	15	90.000,00	
15	825	97285	**A.Se.Si**	Via della Libertà Lecce	Via del Nuovo Mercato floricolo Taviano	Addetto alla lavorazione dei prodotti da forno	400	18	108.000,00	

N.	Punti	N. di procollo	Soggetto attuatore	Sede Legale	Sede di svolgimento del Corso	Titolo del progetto	Numero ore corso	Numero allievi corso	Costo Progetto	Spesa Progressiva
16	815	97266	**APULIA centro Prof.le di Formazione e Ricerca**	Viale Siena Parabita (Lecce)	Viale Siena Parabita (Lecce)	Giovani e artigianato: la cultura della ceramica tra tradizione e innovazione	400	18	108.000,00	
17	810	97266	**APULIA centro Prof.le di Formazione e Ricerca-Parabita**	Viale Siena Parabita (Lecce)	Via Gorizia Matino (Le)	Giovani e artigianato: la cultura della ceramica tra tradizione e innovazione	400	18	108.000,00	
18	805	97298	**ASSOCIAZIONE SCUOLE E LAVORO**	Via Sesia Casarano	Viale 4 novembre Casarano	SYSTEM ADMINISTRATOR	400	18	108.000,00	
19	800	97277	**CNIPA Puglia**	Corso Italia Bari	Via delle Anime Lecce	Tecnico risparmio energetico	400	18	108.000,00	
20	790	97310	**Agenzia formativa Ulisse**	Via Marina d'Italia Castro	Via Marina d'Italia Castro	Barista	400	18	108.000,00	
21	780	97367	**Comune di Supersano**	P.zza 4 novembre Supersano	Via Tito Minniti Supersano	Informatore turistico	400	18	108.000,00	
22	775	97339	**IPSIA G. MARCONI**	Via Birago lecce	Via Birago Lecce	Carpentiere in metallo	400	18	108.000,00	
23	765	97362	**Comune di Ruffano**	C.so M. di Savoia - Ruffano (LE)	C.so M. di Savoia - Ruffano (LE)	Rinnoviamoci	400	15	90.000,00	
24	750	97360	**Csapi consorzio servizi artigianato**	Via Cicerone Cavallino	Viale Diaz Poggiardo	Addetto ai piani	400	18	108.000,00	
25	745	97329	**EN.A.I.P PUGLIA**	Via dei Bersaglieri, 19 - BARI	Tricase (LE)	OPERATORE AL COMPUTER	400	18	108.000,00	
26	730	97329	**EN.A.I.P PUGLIA**	Via dei Bersaglieri, 19 - BARI	LECCE	OPERATORE DI SEGRETERIA INFORMATIZZATO	400	18	108.000,00	
27	720	97390	**Agenzia servizi formativi pugliesi**	Via Pacinotti, 1 - Campi Salentina (LE)	Via Rudiae, 46 - LECCE	Istruttore di ginnastica dolce e memory training	400	18	108.000,00	
28	700	97387	**iiss antonietta de pace**	Viale Marche, 19 - LECCE	Viale Marche, 19 - LECCE	Operatore del benessere naturale	400	15	90.000,00	
29	680	97318	**"ICOS" Centro Formazione Lavoro Ass. Onlus**	Via L. Einaudi 12 Lecce	Via L. Einaudi 12 Lecce	TECNICO DELLA VALORIZZ E PROMOZ TURISTICA	400	18	108.000,00	
30	670	97355	**CIFIR**	P.za G. Cesare, 13 - BARI	Litoranea Nord per Taranto Km. 7,5 - Porto Cesario (LE)	COMUNICAZIONE E TELEVENDITA	400	18	108.000,00	
31	650	97329	**EN.A.I.P PUGLIA**	Via dei Bersaglieri, 19 - BARI	Cursi (LE)	OPERATORE TERMINALISTA DI COMPUTER	400	18	108.000,00	
32	645	97324	**INNOVAMENTI**	P.tta Montale, 4 - LECCE	Squinzano (LE)	OPERATORE SETTORE MODA	400	18	108.000,00	
33	620	97306	**ITES "CALASSO"**	Via Belice Lecce	Via Belice Lecce	Promoter turistico sport e ambiente	400	18	108.000,00	

ALLEGATO 4 "Azione n. 3"

AVVISO LE/04/2010 - AZIONE n. 3

Approvato con D.D. n° 2571 del 29/10/2010 e pubblicato sul BURP n°167 del 4/11/2010

Esito Valutazione di merito

Risorse disponibili € 770.434,00

N.	Punti	N. di procollo	Soggetto attuatore	Sede Legale	Sede di svolgimento del Corso	Titolo del progetto	Numero ore corso	Numero allievi corso	Costo Progetto	Spesa Progressiva
1	900	97248	**D'ANTHEA**	Via Zanardelli 115 Lecce	Via Bellagreca Scorrano	Assistente food & beverage	400	15	90.000,00	90.000,00
2	870	97390	**Agenzia servizi formativi pugliesi**	Via Pacinotti, 1 - Campi Salentina (LE)	Via Rudiae, 46 - LECCE	Operatore della ristorazione tipica e territoriale	400	15	90.000,00	180.000,00
3	840	97295	**ASCLA**	Via Sesia, 14 - CASARANO (LE)	Via IV Novembre, 3/5 CASARANO (LE)	Cartapestaio	400	15	90.000,00	270.000,00
4	830	97372	**ASS. S. CECILIA ONLUS - ANSPI**	Via Spagna Casarano	Via Spagna Casarano	Termoidraulico energie rinnovabili	400	18	108.000,00	378.000,00
5	810	97357	**Scuola Edile della provincia di Lecce**	Via Belgio Lecce	Via Belgio Lecce	OPERAIO EDILE POLIVALENTE	400	15	90.000,00	468.000,00
6	800	97333	**OPRA Formazione**	Via Buonarroti, 56 - LECCE	Via Umbria - LECCE	Cuoco (per il recupero delle vecchie tradizioni dell'arte culinaria salentina)	400	15	90.000,00	558.000,00
7	790	97355	**CIFIR**	P.za G. Cesare, 13 - BARI	Via Gallipoli ang. Via A. Moro - Racale (LE)	RECUPERO COMPETENZE TRASVERSALI PER RIQUALIFICAZIONE	400	15	90.000,00	648.000,00
8	780	97337	**I.S.P.A.**	P.za S. Oronzo - LECCE	Via F.lli Piccino, 21 - MAGLIE (LE)	Esercente e gestore di servizi alberghieri (albergo diffuso)	400	15	90.000,00	738.000,00
9	775	97275	**Universus csei**	Viale Japigia Bari	Via Regina Isabella Lecce	Operatore per la manutenzione del verde	400	15	90.000,00	
10	770	97286	**A.Se.Si**	Via della Libertà 79 Lecce	Via del Nuovo Mercato floricolo Taviano (Le)	ADDETTO AI SERVIZI DI RISORAZIONE	400	18	108.000,00	
11	765	97228	**Forpuglia**	Via Capruzzi, 228 - BARI	P.za della Repubblica, 35 - SANNICOLA (LE)	Operatore agricolo sociale	400	18	108.000,00	
12	755	97338	**IPSIA G. MARCONI**	Via Dalmazio Birago, 352 - LECCE	Via Dalmazio Birago, 352 - LECCE	SALDATORI	400	15	90.000,00	
13	745	97229	**AGENZIA FORMATIVA ULISSE**	Via Marinai d'Italia, 69/b - Castro (LE)	Via Marinai d'Italia, 69/b - Castro (LE)	OPERATORE DI PANIFICIO	400	15	90.000,00	
14	730	97316	**I.I.P. Istituto d'Istruzione Professionale**	Via Gabrieli Bari	Via Bernardini Lecce	Tecniche di vendita	400	15	90.000,00	
15	720	97278	**PROGRAMMA SVILUPPO**	Via U. De Carolis Taranto	Via Scalfo Galatina	OPERATORE DI BANQUETING E CATERING	400	15	90.000,00	
16	710	97350	**ASSOCIAZIONE SALENTO FORMAZIONE**	Viale San Nicola Lecce	Viale San Nicola Lecce	Gestione informatizzata dei servizi di Back Office	400	15	90.000,00	
17	700	97331	**EN.A.I.P PUGLIA - Cursi**	Via dei Bersaglieri, 19 - BARI	Cursi (LE)	BARISTA	400	15	90.000,00	
18	695	97331	**EN.A.I.P PUGLIA- Tricase**	Via dei Bersaglieri, 19 - BARI	Tricase (LE)	ADDETTO BAR RISTORANTE	400	15	90.000,00	
19	690	97331	**EN.A.I.P PUGLIA- Lecce**	Via dei Bersaglieri, 19 - BARI	LECCE	ADDETTO ALLA RISTORAZIONE	400	15	90.000,00	

N.	Punti	N. di procollo	Soggetto attuatore	Sede Legale	Sede di svolgimento del Corso	Titolo del progetto	Numero ore corso	Numero allievi corso	Costo Progetto	Spesa Progressiva
20	670	97379	**A.I.P.E.**	Via Lombardia Lecce	Via Lombardia Lecce	ADDETTO POTATURA ALBERI	400	15	90.000,00	
21	665	97268	**APULIA centro Prof.le di Formazione e Ricerca**	Via Siena, 10/b - Parabita (LE)	Via Siena, 10/b - Parabita (LE)	Rimettersi in gioco	400	15	90.000,00	
22	660	97268	**APULIA centro Prof.le di Formazione e Ricerca**	Via Siena, 10/b - Parabita (LE)	Via Gorizia, 53 - Matino (LE)	Rimettersi in gioco	400	15	90.000,00	
23	650	97347	**Csapi consorzio servizi artigianato**	Via Cicerone Rione Castromediano Cavallino Lecce	Via Cicerone Cavallino Lecce	Operatore enogastronomico	400	18	90.000,00	
24	640	97276	**CNIPA Puglia**	Corso Italia Bari	Via delle Anime Lecce	Cartapestaio	400	15	90.000,00	
25	635	97309	**IT Grazia Deledda**	Piazza del Palio 1 Lecce	Piazza del Palio 1 Lecce	Installatore e manutentore di pannelli solari	400	15	90.000,00	
26	610	97306	**ITES "CALASSO"**	Via Belice Lecce	Via Belice Lecce	Sui banchi di scuola per rientrare	400	15	90.000,00	

ALLEGATO 5 "Azione Unica"

AVVISO LE/05/2010 - AZIONE n.1

Approvato con D.D. n° 2571 del 29/10/2010 e pubblicato sul BURP n°167 del 4/11/2010

Esito Valutazione di merito

Risorse disponibili € 1.072.766,16

N°	Punti	N. di procollo	Soggetto attuatore	Sede Legale	Sede di svolgimento del Corso	Titolo del progetto	Numero ore corso	Numero allievi corso	Costo Progetto	Spesa Progressiva
1	930	97520	**ITAS G. Deledda**	Piazza Palio 1 - 73100 Lecce	Piazza Palio 1 - 73100 Lecce	Lavoro di cura familiare: orientamento edempowerment	200	15	45.000,00	45.000,00
2	920	97496	**I.S.P.A. - Istituto superiore di Pubblica Amministrazione**	Piazza S. Oronzo 40 73100 Lecce	Via Fratelli Piccinno 21 Maglie 73024 (LE)	Polaris - Azioni integrate per l'inserimento lavorativo delle donne	300	15	67.500,00	112.500,00
3	910	97490	**I.T.E.S."F.CALASSO" LECCE**	Via Belice 73 73100 Lecce	Via Belice 73 73100 Lecce	Risorsa donna per l'impresa	300	15	67.500,00	180.000,00
4	900	97461	**Programma sviluppo**	Via U. De Carolis 18 - 74121 Taranto	Via Scalfo 5 - 73013 Galatina (LE)	Esperta in serivizi per la prima infanzia	300	15	67.500,00	247.500,00
5	890	97468	**A.SE.SI.**	Viale delle Libertà 79, 73100 Lecce	Via del Nuovo Mercato Foloricolo (c/o Mercaflor) Taviano (LE)	Tagesmutter: una mamma per le mamme	300	15	67.500,00	315.000,00
6	880	97467	**Forpuglia**	Via Capruzzi 228 - 70100 Bari	Piazza della Repubblica Sannicola (LE)	Women's resource	300	15	67.500,00	382.500,00
7	850	97513	**ASCLA**	Via Sesia 73042 Casarano 73042 (LE)	Via 4 Novembre 3/5 73042 Casarano (LE)	Operatrice di segreteria informatizzata	300	15	67.500,00	450.000,00
8	845	97472	**Dipartimento di studi giuridici dell'università del Salento**	Piazza Tancredi 7 - 73100 Lecce	Strada Provinciale Lecce Monteroni - Lecce	Corso di formazione di esperte in progettazione sociale	300	15	67.500,00	517.500,00
9	805	97243	**Cnipa puglia**	Via Delle Anime 10/a 73100 Lecce	Via Delle Anime 10/a 73100 Lecce	WOMEN LAB	300	15	67.500,00	585.000,00
10	800	97475	**OPRA Formazione**	Via Buonarroti 56 73100 Lecce	Via Umbria 73100 Lecce	L'impresa di esere donna	300	15	67.500,00	652.500,00
11	795	97519	**Associazione MedEur Mediterraneo Europa - centro studi e formazione**	Via Scorrana - Parabita	Via San Simeone - San Nicola (LE)	Donne imprenditrici nel turismo "verde"	300	15	67.500,00	720.000,00
12	790	97512	**INNOVA.MENTI**	Piazzetta E. Montale 4 73100 Lecce	Squinzano 123 H	PROGETTO ALFA	300	15	67.500,00	787.500,00
13	785	97480	**Agenzia Formativa Ulisse**	Viale Marinai d'Italia 69/B Castro (LE)	Minervino (LE)	L'enogastronomia fa impresa	300	15	67.500,00	855.000,00
14	780	97506	**AZIENDA SPECIALE PER I SERVIZI REALI ALLE IMPRESE**	Via Q. M. Corrado, 1 - 73100 Lecce	Via Q. M. Corrado, 1 - 73100 Lecce	Facilitatore dell'inserimento sociale di persone con difficoltà psico-fisiche	300	15	67.500,00	922.500,00

Approvato con D.D. n° 2571 del 29/10/2010 e pubblicato sul BURP n°167 del 4/11/2010										
15	775	97476	**CENTRO PROF.LE DI FORMAZIONE e RICERCA APULIA**	Via Siena, 10/b 73052 Parabita (LE)	Via Siena, 10/b 73052 Parabita (LE)	S.A.I.I.F.	300	15	67.500,00	990.000,00
16	770	97498	**Comune di Supersano**	Piazza IV Novembre 73040 Supersano	Via T. Minniti 73040 Supersano	Addette all'assistenza personale	300	15	67.500,00	1.057.500,00
17	765	97500	**Associazione culturale SOFOCLE**	Via delle Libertà 89, 73045 Leverano (LE)	Via Panico Ang Via Presta , 73030 Veglie (LE)	Assistente familiare	300	15	67.500,00	
18	760	97514	**ASSOCIAZIONE SANTA CECILIA**	Via Spagna 73042 Casarano	Via Spagna 73042 Casarano	Donne e agricoltura per uno sviluppo rurale sostenibile.	300	15	67.500,00	
19	755	97495	**ISTITUTO ISTRUZIONE PROFESSIONALE**	Via Mario Bernardini 29 - 73100 Lecce	Via Mario Bernardini 29 - 73100 Lecce	Assistente familiare	300	15	67.500,00	
20	750	97476	**CENTRO PROF.LE DI FORMAZIONE e RICERCA APULIA**	Via Siena, 10/b 73052 Parabita (LE)	Via Gorizia 53 Matino (LE)	S.A.I.I.F.	300	15	67.500,00	
21	745	97499	**En.A.I.P**	Via dei Bersaglieri 19/b 70126 Bari	Tricase	Donne e occupazione	300	15	67.500,00	
22	740	97499	**En.A.I.P.**	Via dei Bersaglieri 19/b 70126 Bari	Cursi	Donne e occupazione	300	15	67.500,00	
23	735	97499	**En.A.I.P.**	Via dei Bersaglieri 19/b - 70126 Bari	Lecce	Donne e occupazione	300	15	67.500,00	
24	730	97513	**INNOVA.MENTI**	Piazzetta E. Montale 4 73100 Lecce	San Cassiano 123 F	Gestione di ludoteca baby-parking	300	15	67.500,00	
25	720	97515	**UNIVERSUS - CSEI**	Viale Japigia 182-188 70126 Bari	Via Regina Isabella - 73100 Lecce	Donna attiva	300	15	67.500,00	
26	715	97489	**I.T.C.S. Bachelet - Copertino**	Via Verdesca 21 Copertino (LE)	Via Verdesca 21 Copertino (LE)	Assistente domiciliare per le non autosufficienze	300	15	67.157,00	
27	710	97511	**Ageform**	Via Cairoli 105 70122 Bari	Via Erriquez 18 73100 Lecce	Donne e imprese nei servizi all'infanzia: gestione dei Baby Parking	300	15	67.500,00	
28	660	97494	**CAT Puglia Confcommercio SCARL**	Piazza A. Moro 33 70100 Bari	Via Cicolella 3 73100 Lecce	Percosro integrato per lo sviluppo di competenze nell'assistenza balneare ai disabili	300	15	65.700,00	
29	640	97501	**Università del Salento - Dip.Scienze economiche**	Complesso Ecotekne Via per Monteroni - 73100 Lecce	Complesso Ecotekne Via per Monteroni - 73100 Lecce	Donne e customer care, nell'industria commercio e turismo	300	15	67.500,00	
30	630	97504	**I.I.S.S. "A. DE PACE" LECCE**	V.le Marche 18 - 73100 Lecce	Via Miglietta - 73100 Lecce	Operatrice artigianato sartoriale	300	15	67.500,00	
31	615	97491	**O.F.M.I C.F.p.**	Via Mentana 5 Canosa di Puglia (BAT)	Via Cesare Battisti 7 Maglie (LE)	Donne creano impresa	300	15	67.500,00	

ALLEGATO 6 "Azione Unica"

AVVISO LE/06/2010 - AZIONE Unica

Approvato con D.D. n° 2571 del 29/10/2010 e pubblicato sul BURP n°167 del 4/11/2010

Esito Valutazione di merito

Risorse disponibili € 580.136,68

N°	Punti	N. di procollo	Soggetto attuatore	Sede Legale	Sede di svolgimento del Corso	Titolo del progetto	Numero ore corso	Numero allievi corso	Costo Progetto	Spesa Progressiva
1	950	98117	**ASFORM**	Via Angelo Custode, 10 73048 Nardò (LE)	Via Angelo Custode, 10 73048 Nardò (LE)	Digital Strategic Planner	400	15	90.000,00	90.000,00
2	940	97246	**C.N.I.P.A. PUGLIA**	Via delle Anime, 10/A -73100 Lecce	Via delle Anime, 10/A - 73100 Lecce	Fare Impresa di Grafica per l'Editoria	600	15	135.000,00	225.000,00
3	930	98150	**I.I.P.**	Via A. Gabrieli, 19 - 70125 Bari	Via Bernardini, 29 - 73100 Lecce	Web grafic visual designer (per i beni culturali)	600	15	135.000,00	360.000,00
4	910	98110	**IAL**	Corso Alcide De Gasperi 258, 70125 Bari	Via Roma angolo via Garibaldi, Calimera (LE)	New Entertainment designer	600	15	135.000,00	495.000,00
5	900	98152	**Agenzia formativa Ulisse**	Via Marinai d'Italia, 69/b 73030 - Castro	Via Santa Lucia, 14 - 73027 Minervino (Lecce)	Tecnico in produzione cinematografica trimedimensionale e visual effect	600	15	135.000,00	
6	895	98102	**ISPA**	Piazza S.Oronzo, 40 73100 Lecce	Via F.lli Piccinno, 21 Maglie (LE)	Operatore Teknè	600	15	135.000,00	
7	890	98113	**OPRA**	Via M. Bonaroti, 56 73100 lecce	Via Umbria, 73100 Lecce	En.joy ITC Enterprises for youth occupation	600	15	135.000,00	
8	880	98140	**PROGRAMMA SVILUPPO**	Via U. De Carolis, 18 - 74121 Taranto	Via Scalfo, 5 - 73010 Galatina (LE)	Creazione Impresa Grafica Multimediale	600	15	135.000,00	
9	865	98090	**C.I.F.I.R.**	Via Giulio Cesare, 13 70124 Bari	Via Gallipoli, Racale	ICT PER NUOVE IMPRESE	600	15	135.000,00	
10	855	97244	**D'ANTHEA**	Via G. Zanardelli, 115 73100 Lecce	Via Bellagreca, Scorrano (LE)	ENTERPRISE CREATION…	600	15	135.000,00	
11	850	98095	**Associazione Santa Cecilia Onlus**	Via Spagna, 73042 Casarano (LE)	Via Spagna, 73042 Casarano (LE)	Web Management del Turismo Integrato e sostenibile	600	15	135.000,00	
12	830	98155	**A.I.P.E.**	Via Lombardia, 6 73100 Lecce	Via Lombardia, 6 73100 Lecce	Antichi mestieri sul web	600	15	135.000,00	
13	820	98092	**INNOVA.MENTI**	P.tta E. Montale, 4 - 73100 Lecce	Campi	IT SERVICES	600	15	135.000,00	
14	815	98156	**Sofocle**	Via della Libertà, 89 73045 Leverano (LE)	Via Panico - 73010 Veglie (LE)	Responsabile contenuti siti web	600	15	135.000,00	
15	810	98121	**AZIENDA SPECIALE PER I SERVIZI REALI ALLE IMPRESE DELLA CCIAA DI LE**	Viale Gallipoli, 39 73100 Lecce	Via Q.M. Corrado, 1 73100 Lecce	Impresa & ICT per la valorizzazione del patrimonio turistico	600	15	134.950,00	
16	790	98143	**A.Se.Si**	Via della Libertà, 79 73100 Lecce (LE)	Via del Mercato Floricultiforo Taviano (LE)	Imprendifuturo: ICT l servizio dello sviluppo locale	600	15	135.000,00	
17	740	98160	**SCUOLA EDILE PROVINCIA DI LECCE**	Viale Belgio, Z.I 73100 Lecce	Viale Belgio, Z.I 73100 Lecce	NUOVE COMPETENZE PER NUOVE IMPRESE	400	15	90.000,00	
18	710	98092	**INNOVA.MENTI**	P.tta E. Montale, 4 - 73100 Lecce	Squinzano	DATA SERVICES	600	15	135.000,00	
19	675	98132	**ENAIP - TRICASE**	Via dei Bersaglieri, 19B - 70126 Bari	Tricase	Esperto in web 2.0	600	15	135.000,00	
20	670	98132	**ENAIP - LECCE**	Via dei Bersaglieri, 19B - 70126 Bari	Viale Gallipoli- 73100 Lecce	Esperto in editoria digitale	600	15	135.000,00	
21	665	98091	**Universus CSEI**	Viale Japigia 182/188 70126 Bari	Via R. Isabella, 73100 Lecce	Business e ICT	600	15	135.000,00	

N°	Punti	N. di procollo	Soggetto attuatore	Sede Legale	Sede di svolgimento del Corso	Titolo del progetto	Numero ore corso	Numero allievi corso	Costo Progetto	Spesa Progressiva
22	645	98119	**Associazione Scuola Lavoro**	Via 4 novembre, 3/5 Casarano (LE)	Via 4 novembre, 3/5 Casarano (LE)	Webmaster	600	15	135.000,00	
23	640	98162	**CSAPI**	Via Cicerone, 6 73020 Castromediano (Cavallino)	Via Cicerone, 6 73020 Castromediano (Cavallino)	Web Agency	600	15	135.000,00	
24	635	98162	**CSAPI**	Via Cicerone, 6 73020 Castromediano (Cavallino)	Via Diaz, 186/A Poggiardo (LE)	Imprenditore nel settore ICT	600	15	135.000,00	
25	630	98149	**C.P.F. APULIA**	Via Siena, 10B 73052 Parabita (LE)	Via Gorizia, 53 73046 Matino (LE)	Facciamo impresa	600	15	135.000,00	
26	625	98149	**C.P.F. APULIA**	Via Siena, 10B 73052 Parabita (LE)	Via Siena, 10B 73052 Parabita (LE)	Facciamo impresa	600	15	135.000,00	
27	615	98125	**FO.R.UM.**	Via Bastianutti, 35 - 73100 Lecce	Via Bastianutti, 35 - 73100 Lecce	Imprenditorialità nel web marketing	600	15	135.000,00	
28	610	98133	**RTS: FORPUGLIA, INFORMA**	Via G. Capruzzi, 228 - 70124 Bari	Piazza della repubblica, 35 - Sannicola (LE) 125A	GIOVANI - TECH	600	15	135.000,00	
29	605	98127	**ENFAP**	Via De Gasperi 270/A - 70125 Bari	Via Allende - 73010 San Pietro in Lama (LE)	L'imprenditore nell'era multimediale	600	15	135.000,00	
30	600	98128	**I.I.S.S. A. DE PACE LECCE**	Viale Marche, 15 Lecce	Via Miglietta, Lecce	ICT ed imprenditoria	600	15	135.000,00	

ALLEGATO 8 "Azione 1"

AVVISO LE/08/2010 - AZIONE n.1

Approvato con D.D. n° 2648 del 8/11/2010 e pubblicato sul BURP n°174 del 18/11/2010

Esito Valutazione di merito

Risorse disponibili € 1.000.000,00

N°	Punti	N. di procollo	Soggetto attuatore	Titolo del progetto	Sede Legale	Sede di svolgimento del Corso	Numero ore corso	Numero allievi corso	Costo Progetto	Spesa Progressiva
1	910	100811	**Associazione Arcadia**	Tecniche di animazione naturalistica	Via Martiri D'Otranto - Cocumola Minervino di Lecce	Via martiri D'Otranto - Cocumola Minervino di Lecce	120	15	€ 27.000,00	€ 27.000,00
2	900	100862	**I.S.P.A.**	SPORT è VITA	Via Sant'Oronzo n. 40 - Lecce	Via Fratelli Piccinno n. 21 - Maglie (LE)	120	15	€ 27.000,00	€ 54.000,00
3	880	100605	**ASCLA**	Ospitabilità diffuse	Via Sesia n. 14 . Casarano	Via IV Novembre - Casarano	120	15	€ 27.000,00	€ 81.000,00
4	870	100859	**ASSOCIAZIONE ATHENA**	LINGUA INGLESE e MARKETING TERRITORIALE: COMP. STRAT. PER SETT. TURIST.	Via Monte San Michele - Lecce	Oasi "Tabor" - Via Santa Caterina n. 187 Nardò (LE)	120	15	€ 27.000,00	€ 108.000,00
5	860	100709	**ASS. S. CECILIA ONLUS - ANSPI**	inFORMAZIONE permanente	Via Spania - Casarano	Via Spagna -Casarano	120	15	€ 27.000,00	€ 135.000,00
6	850	100589	**associazione OPRA formazione**	Lavorare nel turismo: la professione dell'ospitalità	Via Buonarrori n. 56 - Lecce	Via Umbria - Lecce	120	15	€ 27.000,00	€ 162.000,00
7	840	100586	**Scuola edile della Provincia di Lecce**	Inglese	Via Belgio - Zona Industriale	Via Belgio - Zona Industriale	120	15	€ 27.000,00	€ 189.000,00
8	825	100814	**Comune di Monteroni**	Competenze chiave nella società della conoscenza: la patente europea del computer	Piazza Falconieri - Monteromi (LE)	Office POS Via Oslavia n. 43/a lecce	120	15	€ 27.000,00	€ 216.000,00
9	820	100632	**Centro formazione lavoro icos onlus**	Addetto al bar	Via Enaudi n. 12	Via Enaudi n. 13	120	120	€ 27.000,00	€ 243.000,00
10	815	100696	**UNI.VERSUS**	Grafica e web Designer	Viale Iapigia - Bari	Via R. Isabella - Lecce	120	15	€ 27.000,00	€ 270.000,00
11	810	100592	**Associazione Blusea**	Addetto alla valorizzazione delle risorse ambientali	Via Giovanni XXIII - Veglie (LE)	Via Monteroni n. 9 - Carniano (LE)	120	15	€ 27.000,00	€ 297.000,00
12	800	100851	**ENFAP PUGLIA**	L'ARTE DEL GIARDINAGGIO	Cordo De Gasperi n. 270	Via Allende - San Pietro in Lama (LE)	120	150	€ 27.000,00	€ 324.000,00
13	790	100833	**CE.FORM**	Turismatica (Multimedialità e telematica per il turismo)	Via Enaudi n. 14 - Nardò	Via Enaudi n. 14 - Nardò	120	15	€ 27.000,00	€ 351.000,00
14	780	100701	**Associazione culturale sofocle**	Inglese per crescere	Via della Livertà n- 89 - Leverano	Via Panico - angolo via Presta - Veglie (LE)	120	15	€ 27.000,00	€ 378.000,00
15	760	100050	**CNIPA PUGLIA**	Informatica per l'ufficio	Via delle Anime n. 10 - Lecce	Via delle Anime n. 10 - Lecce	120	15	€ 27.000,00	€ 405.000,00
16	750	100737	**CTP-Eda c\o SCU SEC. Di I"I.SILONE"UGENTO**	ACCOGLIENZA NEL SALENTO	Via G. D'Annunzio - Nugento (LE)	Via G. D'Annunzio - Nugento (LE)	120	15	€ 27.000,00	€ 432.000,00
17	745	100602	**INNOVA.Menti**	Cultura Accoglienza e turismo	Via E.M.R. Imbriani n. 24 - Lecce	San Cassiano n.	120	15	€ 27.000,00	€ 459.000,00
18	740	100602	**INNOVA.Menti**	INGLESE PER COMUNICARE	Via E.M.R. Imbriani n. 24 - Lecce	Campi Salentina	120	15	€ 27.000,00	€ 486.000,00
19	730	100918	**Istituto tecnico economico statale calasso**	Azione formativa della seconda opportunità	Via Belice	Via Belice	120	15	€ 26.990,20	€ 512.990,20
20	720	100704	**ASFORM**	Cittadino on line: percorso di educazione degli adulti per l'inclusione sociale	Via A. Custode n. 10 - Nardò	Via Boito n. 22 - Nardò	120	15	€ 27.000,00	€ 539.990,20
21	715	100588	**Associazione "Salento Formazione"**	Webmaster per i servizi turiatici	Via San Nicola n. 17/d - Lecce	Via San Nicola n. 17/d - Lecce	120	15	€ 27.000,00	€ 566.990,20

N°	Punti	N. di procollo	Soggetto attuatore	Titolo del progetto	Sede Legale	Sede di svolgimento del Corso	Numero ore corso	Numero allievi corso	Costo Progetto	Spesa Progressiva
22	710	100621	**ASSOCIAZIONE CAMPUS FORMAZIONE E LAVORO**	Competenze chiave e cittadinaza attiva per migliorare la competitività del capitale umano Leccese	Via Sant'Antonio n. 11 . Campi Salentina	Via De Filippo - Campi Salentina	120	15	€ 27.000,00	€ 593.990,20
23	705	100621	**ASSOCIAZIONE CAMPUS FORMAZIONE E LAVORO**	Competenze chiave e cittadinaza attiva per migliorare la competitività del capitale umano leccese	Via Sant'Antonio n. 11 . Campi Salentina	Via De Filippo - Campi Salentina	120	15	€ 27.000,00	€ 620.990,20
24	700	100602	**INNOVA.Menti**	INFORMATICA E MULTIMEDIALITA'	Via E.M.R. Imbriani n. 24 - Lecce	Squinzano	120	15	€ 27.000,00	€ 647.990,20
25	690	100598	**UNIVERSITA' DEL SALENTO**	Tecniche statistiche e GIS per la valorizzazione del patrimonio ambientale e culturale	Complesso ECOTEKNE' Via Permonteroni n. 3	Complesso ECOTEKNE' Via Permonteroni n. 4	120	15	€ 27.000,00	€ 674.990,20
26	650	100842	**IIS "LEONARDO DA VINCI" GALLIPOLI**	Consulente turistico delle Serre Salentine	Corso Capo di Leuca - Gallippoli	Corso Capo di Leuca - Gallippoli	100	15	€ 22.500,00	€ 697.490,20
27	600	100879	**Istituto Istruzione Secondaria Superiore"N. Moccia"**	Esperto in arte bianca e "pizzzeria"	Via Bonfrate n. 83 - Nardò	Via Foggia n. 8	30	15	€ 13.500,00	€ 710.990,20

ALLEGATO 8 "Azione 2"

AVVISO LE/08/2010 - AZIONE n.2

Approvato con D.D. n° 2648 del 8/11/2010 e pubblicato sul BURP n°174 del 18/11/2010

Esito Valutazione di merito

Risorse disponibili € 980.280,00

N°	Punti	N. di procollo	Soggetto attuatore	Titolo del progetto	Sede Legale	Sede di svolgimento del Corso	Numero ore corso	Numero allievi corso	Costo Progetto	Spesa Progressiva
1	920	100882	**ISPA**	G.A.P. Genitori ed allievi in progress	Piazza Sant'Oronzo - Lecce	Via Fratelli Piccinno - Maglie	100	15	€ 22.500,00	€ 22.500,00
2	865	100757	**ASESI**	Orientamento e successo formativo	Via della Libertà n. 89	Via del Nuovo Mercato ortofrutticolo - Taviano	100	15	€ 22.500,00	€ 45.000,00
3	830	100053	**CNIPA PUGLIA**	School Lab Laboratorio di orientamento scolastico	Via delle Anime n. 10 Lecce	Via delle Anime n. 10 - Lecce	100	15	€ 22.500,00	€ 67.500,00
4	800	100698	**Universus - CSEI**	Orienta alla scoperta dei mestieri e delle professioni	Viale Iapigia n. 182 - Bari	Via R. Isabella - Lecce	100	15	€ 22.500,00	€ 90.000,00
5	730	100707	**Associazione Santa Cecilia**	So di sapere	Via Spagna - Casarano	Via Spagna - Casarano	100	15	€ 22.500,00	€ 112.500,00
6	725	100854	**ENFAP PUGLIA**	Laboratorio di impresa	Corso A. de Gasperi n. 270/a - Bari	Via Allende c/o Scuola Media inferiore San Pietro in lama (LE)	100	15	€ 22.500,00	€ 135.000,00
7	720	100634	**Centro Formazione lavoro ICOS ONLUS**	Fare impresa insieme	Viale Enaudi n. 12 c(o Istituto paritario ICOS s.r.l. - Lecce	Viale Enaudi n. 12	100	15	€ 22.500,00	€ 157.500,00
8	710	100857	**CE.FORM**	ENGLISH FOR TOURISM	Via Enaudi n. 14 - Nardò	Via Enaudi n. 14 - Nardò	100	15	€ 22.500,00	€ 180.000,00
9	705	100842	**IIS "LEONARDO DA VINCI" GALLIPOLI**	Strumenti per l'orientamento socio culturale	Corso Capo di Leuca - Gallippoli	Corso Capo di Leuca - Gallippoli	100	15	€ 22.500,00	€ 202.500,00

ALLEGATO 10 "Azione Unica"

AVVISO LE/10/2010 - AZIONE Unica

Approvato con D.D. n° 2648 del 8/11/2010 e pubblicato sul BURP n°174 del 18/11/2010

Esito Valutazione di merito

Risorse disponibili € 2.751.000,00

N°	Punti	N. di procollo	Soggetto attuatore	Titolo del progetto	Sede Legale	Sede di svolgimento del Corso	Numero ore corso	Numero allievi corso	Costo Progetto	Spesa Progressiva
1	920	100572	**Scuola edile provincia di Lecce**	Collaboratore tecnico del restauro di superfici decorate	Viale Belgio Lecce	Viale Belgio, Lecce	1200	15	270.000,00	€ 270.000,00
2	910	100546	**Associazione Blusea**	Tecnico Vivaista	via giovanni XIII Veglie	Via Monteroni Magliano Fraz di Carmiano	1200	15	255.480,00	€ 525.480,00
3	900	100653	**ENAIP**	Operatore di ripresa	BARI	TRICASE (LE)	1200	15	270.000,00	€ 795.480,00
4	890	100951	**ENFAP**	Designer del Suono	corso de gasperi	Via allende san pietro in lama (Le)	1200	15	270.000,00	€ 1.065.480,00
5	885	100662	**Sofocle**	Addetto Accoglienza nelle Strutture Turistiche	Via della libertà Leverano	via Panico Veglie	1200	15	270.000,00	€ 1.335.480,00
6	880	100945	**C.E.A. Centro di educazione ambientale dei comuni di poggiardo ortelle e surano**	Restauratore edile specializzato recupero conservazione manufatti lapidei litoidi del parimonio storico architettonico e del paesaggio rurale	via aldo moro Pogiardo	via E. Tori Vaste (Frazione di Poggiardo)	1200	15	270.000,00	€ 1.605.480,00
7	870	100888	**Agenzia formativa Ulisse**	Esercenti ed addetti alla ristorazione ed ai pubblici esercizi - Operatore della Ristorazione	via marinai d'italia Castro (Le)	via marinai d'italia Castro (Le)	1200	15	270.000,00	€ 1.875.480,00
8	875	100584	**Associazione Calasanzio cultura e formazione**	Fotografo grafico	via pirrotta Campi salentina	via pirrotta campi salentina	1200	15	270.000,00	€ 2.145.480,00
9	870	100671	**Comune di Tuglie**	Tecnico della Ristorazione	piazza d'azelio Tuglie	piazza d'azelio Tullie	1200	15	270.000,00	€ 2.415.480,00
10	860	100681	**Programma sviluppo**	Addetto alla ristorazione	via scalfo Galatina	via scalfo Galatina	1200	15	270.000,00	€ 2.685.480,00
11	850	100575	**A.I.P.E.**	Operatore Produzioni Agro-Alimentari	via lombardia Lecce	via lombardia Lecce	1200	15	270.000,00	
12	845	100788	**I.T.C. BACHELET**	ASSISTENTE AL TURISMO	COPERTINO (LE)	COPERTINO (LE)	1200	15	270.000,00	

N°	Punti	N. di procollo	Soggetto attuatore	Titolo del progetto	Sede Legale	Sede di svolgimento del Corso	Numero ore corso	Numero allievi corso	Costo Progetto	Spesa Progressiva
13	850	100583	**INNOVA.MENTI**	PIZZAIOLO	LECCE	CAMPI SALENTINA (LE)	1200	15	270.000,00	
14	845	100809	**ARCADIA ASSOCIAZIONE**	Magazziniere	Via Martiri d'Otranto COCUMOLA MINERVINO DI LECCE (LE)	Via Martiri d'Otranto COCUMOLA MINERVINO DI LECCE (LE)	1200	15	270.000,00	
15	840	100948	**ASSOCIAZIONE ATHENA**	Modellista CAD	via monte san michele Lecce	via s. caterian Nardò	1200	15	270.000,00	
16	835	100653	**ENAIP**	FONICO	BARI	LECCE	1200	15	270.000,00	
17	830	100653	**ENAIP**	COSTUMISTA	BARI	LECCE	1200	15	270.000,00	
18	825	100665	**FO.R.UM Formazione risorse umane**	IIT architect analista programmatore architetture software	via bastianutti Lecce	via bastianutti Lecce	1200	15	270.000,00	
19	820	100690	**Associazione MED.EUR mediterraneo europa centro studi e formazione**	Operatore dell'archiviazione dei beni culturali su supporto digitale	via scorrana Parabita	via scorrana Parabita	1200	15	198.000,00	
20	815	100659	**Associazione santa cecilia onlus anspi**	Termoidraulico (energie rinnovabili)	via spagna Casarano	via spagna Casarano	1200	15	270.000,00	
21	810	100583	**INNOVA.MENTI**	BARMAN	LECCE	SQUINZANO (LE)	1200	15	270.000,00	
22	805	100688	**Uni.VERSUS CSEI**	Operatore Audio-Video e montaggio	viale japigia Bari	via regina isabella lecce	1200	15	270.000,00	
23	800	100803	**A.SE.SI.**	OPERATORE DELLA RISTORAZIONE, CATERING E BANQUETING	via del mare Lecce	via del nuovo mercato floricolo Taviano (Le)	1200	15	270.000,00	
24	790	100922	**I.S.P.A.**	Operatore Punto Vendita	via f.lli piccino Maglie (Le)	via f.lli piccino Maglie (Le)	1200	15	270.000,00	
25	785	100581	**OPRA Formazione**	TECNICO HARDWARE	via buonarroti Lecce	via umbria Lecce	1200	15	270.000,00	
26	780	100553	**D'ANTHEA**	INTRATTENITORE TURISTICO	via zanardelli 115 Lecce	Scorrano Lecce	1200	15	270.000,00	
27	770	100616	**I.A.L. CISL Puglia**	tecnico attività ricettive	corso de gasperi Bari	Cavallino	1200	15	270.000,00	
28	760	100697	**Associazione casa famiglia s. Francesco onlus**	Agricoltore e operaio agricolo specializzato di colture miste con taglio particolare sull'agricoltura biologica	Via Damato Gemini di Ugento (LE)	Via Damato Gemini di Ugento (LE)	1200	15	270.000,00	

N°	Punti	N. di procollo	Soggetto attuatore	Titolo del progetto	Sede Legale	Sede di svolgimento del Corso	Numero ore corso	Numero allievi corso	Costo Progetto	Spesa Progressiva
29	755	100796	**CENTRO PRO.LE di FORMAZIONE § RICERCA APULIA**	ISTRUTTORE DI FITNESS	VIA SIENA,10|b PARABITA LECCE	VIA SIENA,10|b PARABITA LECCE	1200	15	270.000,00	
30	750	100796	**CENTRO PRO.LE di FORMAZIONE § RICERCA APULIA**	ISTRUTTORE DI FITNESS	VIA SIENA,10|b PARABITA LECCE	VIA GORIZIA MATINO LECCE	1200	15	270.000,00	
31	745	100743	**Comune di Ruffano**	Tecnico del turismo integrato	corso margherita di savioia Ruffano	via Napoli Ruffano	1200	15	270.000,00	
32	740	100583	**INNOVA.MENTI**	PROGRAMMATORE	LECCE	SAN CASSIANO (LE)	1200	15	270.000,00	
33	735	100539	**Istituto tecnico economico Calasso**	Operatori apparecchi per la ripresa e la produzione audio video	via belice Lecce	via belice Lecce	1200	15	270.000,00	
34	730	100577	**Itas deledda**	Tecnico del montaggio audio video cinematografico	Piazza Palio Lecce	Piazza Palio Lecce	1200	15	270.000,00	
35	725	100770	**FORMITALIA ONLUS**	OPERATORE GRAFICO	VIA ORONZO QUARTA 34 LECCE	VIA ORONZO QUARTA34 LECCE	1200	15	270.000,00	
36	720	100608	**ASCLA**	VITICOLTORE	via Sesia Casarano	via 4 novembre Casarano	1200	15	270.000,00	
37	715	100650	**Centro formazione lavoro ICOS onlus**	Operatori e-commerce	via Einaudi Lecce	via Einaudi Lecce	1200	15	270.000,00	
38	710	100564	**I.I.S.S. MOCCIA**	Corso base di cucina mediterranea	via bonfante Nardò	via bonfante Nardò	1200	15	270.000,00	
39	705	100579	**ISTITUTO D'ISTRUZIONE PROFESSIONALE - LECCE**	FRONT LINE PER IL WELLNESS E IL TERMALISMO "ADDETTO ALL'ACCOGLIENZA"	via mario bernardini Lecce	via mario bernardini Lecce	1200	15	270.000,00	
40	700	100934	**C.A.T. PUGLIA CONFCOMMERCIO s.c.arl sede di LECCE**	CAMERIERE AI PIANI	PIAZZA MORO 33 BARI	VIA CICOLELLA, 3 LECCE	1200	15	270.000,00	

N°	Punti	N. di procollo	Soggetto attuatore	Titolo del progetto	Sede Legale	Sede di svolgimento del Corso	Numero ore corso	Numero allievi corso	Costo Progetto	Spesa Progressiva
41	690	100049	**C.N.I.P.A. PUGLIA**	MEETING PLANNER	via delle anime Lecce	via delle anime Lecce	1200	15	270.000,00	
42	685	1008883	**AGENZIA SERVIZI FORMATIVI PUGLIESI**	ESPERTO IN TECNOLOGIE PER IPOVEDENTI	Via Pacinotti, CAMPI SALENTINA (LE)	Via Pacinotti, CAMPI SALENTINA (LE)	1200	15	270.000,00	
43	680	100670	**AGEFORMA**	Operatore nell'installazione e manutenzione di impianti solari termici	via cairoli 105 bari	via erriquez Lecce	1200	15	270.000,00	
44	670	100673	**Associazione Culturale Melangolo**	Grafico Pubblicitario	via umberto I S. cesaria di lecce	via Umberto I S. cesaria di lecce	1200	15	270.000,00	
45	660	100609	**RTS: FOR PUGLIA/INFORMA SCARL**	OPERATORE AGROALIMENTARE	via capruzzi Bari	Piazza repubblica Sannicola di lecce	1200	15	270.000,00	
46	640	100936	**I.I.S.S. "A. DE PACE" LECCE**	OPERATORE INRORMATIZZATO PER IL FASHION & IL GRAPHIC DESIGN	viale marche Lecce	Via Miglietta lecce	1200	15	270.000,00	
47	630	100801	**CENTRO SERVIZI RICERCHE**	ADDETTI ALL'ACCOGLIENZA E ASSIMILATI	via lamarmora Lecce	viale quarta Lecce	1200	15	270.000,00	
48	625	100940	**FONDAZIONE "LE COSTANTINE"**	ADDETTO AL RICEVIMENTO	viale le costantine casamassella frazione di Uggiano la chiesa	viale le costantine casamassella frazione di uggiano la chiesa	1200	15	267.000,00	
49	610	100786	**LOGOS - ASSOCIAZIONE CULTURALE**	PROGRAMMATORE TECNICO APPL. WEB	Via Zanardelli Lecce	Via Zanardelli Lecce	1200	10	180.000,00	

AMMINISTRAZIONE PROVINCIALE DI LECCE
Determinazione del Dirigente Servizio Formazione e Lavoro 28 dicembre 2010, n. 190

Approvazione graduatorie degli avvisi pubblici nn. 7-9 LE/2010 approvati DD.DD. n. 2571 del 29/10/2010 e n.2648 del 08/11/2010 e pubblicati sui BURP n. 167 del 04/11/2010 (Supplemento 1) e n.174 del 18/11/2010. (Assi I - II - IV POR PUGLIA FSE 2007/2013)

SERVIZIO FORMAZIONE E LAVORO

IL DIRIGENTE

VISTA la deliberazione di G.P. n. 110 del 30/04/2010 con la quale è stato approvato il Piano Esecutivo di Gestione per l'esercizio in corso, affidando le dotazioni finanziarie previste dal Piano medesimo ai Responsabili dei Servizi per l'assunzione dei relativi atti di gestione, secondo quanto stabilito dal D.Lgs, n. 267 del 18.08.2000 e dal vigente Regolamento di Contabilità.

VISTA la deliberazione n.234 del 6/08/2010 con cui la Giunta Provinciale ha approvato il Piano di Attuazione delle Politiche formative della Provincia di Lecce euro anno 2010 elaborato dal Servizio Formazione Professionale di questa Provincia in adempimento dell'art.14 dell'Accordo tra Autorità di Gestione/Regione Puglia e /Organismo Intermedio/Provincia di Lecce, dando mandato al Dirigente del Servizio "Formazione e Lavoro" "di porre in essere gli atti necessari per la realizzazione degli interventi previsti in detto Piano".

VISTA la deliberazione n.259 del 22/09/2010 con cui la Giunta Provinciale ha approvato la rettifica ai punti 3.1.1 - 3.1.2 - 3.1.3 del suddetto piano.

VISTA la determinazione dirigenziale regionale n. 2406 del 21/10/2010 con la quale la Regione Puglia ha preso atto dell'invio della rettifica del citato Piano di Attuazione per le Politiche formative della Provincia di Lecce anno 2010, attestandone la conformità agli atti di programmazione regionale (POR Puglia FSE 2007/2013).

VISTE le DD.DD. n.2571 del 29/10/2010 e n.2648 del 08/11/2010 con le quali sono stati adottati n.10 avvisi pubblici - anno 2010 - per il finanziamento di interventi formativi a valere sulle risorse disponibili sugli Assi I - II - IV del POR Puglia FSE 2007/2013**,** pubblicati sui BURP n.167 del 04/11/2010 (Supplemento 1) e n.174 del 18/11/2010;

VISTA la D.D. n.2710 del 12/11/2010 con la quale è stato disposto di conferire apposito incarico a n.5 esperti esterni inseriti nella Sezione II Area valutazione della long-list approvata con D.D. n.1935 del 9/8/2010, costituenti il Gruppo di valutazione dei progetti formativi candidati sui citati avvisi pubblici;

VISTA la D.D. n.2813 del 19/11/2010 con la quale sono state date disposizioni organizzative per la verifica di ammissibilità e la valutazione di merito dei progetti formativi candidati a valere sui n.10 avvisi 2010, costituendo un nucleo di valutazione suddiviso in due gruppi di lavoro, di cui uno, costituito da personale interno al Servizio, per la verifica dei requisiti di ammissibilità ed uno costituito dai n.5 esperti individuati con la D.D. n.2710/2010 per la valutazione di merito, coordinato dal Dirigente del Servizio Formazione e Lavoro. Con detta D.D.n.2813/2010 è stato inoltre modificato l'art.2 dello schema di contratto da sottoscrivere con gli esperti valutatori.

VISTA la D.D. n.3019 del 06/12/2010 con la quale si è proceduto ad integrare, a causa di indisponibilità di alcuni dei citati esperti, a decorrere dal 06/12/2010, il gruppo di valutazione di merito dei progetti formativi in questione con altri n.3 esperti;

VISTA la D.D. n.3134 del 10/12/2010 con la quale si è proceduto ad integrare ulteriormente, a causa della mole di lavoro da svolgere, a decorrere dal 13/12/2010, il gruppo di valutazione di merito dei progetti formativi in questione con altri n.3 esperti;

VISTO:
- che, relativamente a questioni di ammissibilità dei progetti candidati a valere sull'avviso pub-

blico n.9 LE/2010, è stato sentito il Segretario Generale di questa Provincia il quale ha sottolineato che l'avviso è poco chiaro, in quanto in modo confuso individua i soggetti ammessi alla presentazione dei progetti ora come "soggetti richiedenti" (pag.11), ora come "soggetti proponenti" (pag.13), ora come "richiedente il tirocinio" (pag.14), ora come "legale rappresentante del soggetto beneficiario" (pag. 14-15), per cui suggerisce di valutare l'opportunità di ammettere alla regolarizzazione ove occorra, laddove l'errore sia stato determinato dalle predette incongruenze.
- che tali rilievi devono estendersi anche all'avviso pubblico n.7/LE/2010;
- che il Gruppo di lavoro interno per la verifica dei requisiti dell'ammissibilità ha proceduto, a seguito del citato parere del Segretario Generale, ad ammettere con riserva alcune proposte progettuali.

VISTI i telegrammi prot. n.0102677 del 24/12/2010 e n.0102682 del 24/12/2010 con i quali sono stati invitati gli Enti interessati a regolarizzare la documentazione di ammissibilità (allegato 3) pena la definitiva esclusione.

VISTI i verbali del Gruppo di Lavoro interno al Servizio inerenti le verifiche dei requisiti di ammissibilità delle candidature progettuali a valere sugli avvisi pubblici nn.7-9 LE/2010, di cui si allegano i relativi esiti finali;

VISTI i verbali del Gruppo di Lavoro per la valutazione di merito delle candidature progettuali ammesse a valutazione per gli avvisi pubblici nn. 7-9 LE/2010, di cui si allegano i relativi esiti finali;

Ritenuto di provvedere in merito

DETERMINA

APPROVARE gli esiti finali delle verifiche dei requisiti di ammissibilità effettuate dal Gruppo di Lavoro Interno al Servizio Formazione e Lavoro relativamente agli avvisi pubblici nn. 7-9 LE/2010, allegati al presente provvedimento come parte integrante e sostanziale;

APPROVARE gli esiti finali della valutazione di merito delle candidature progettuali ammesse a valutazione per gli avvisi pubblici nn. 7-9 LE/2010, allegati al presente provvedimento come parte integrante e sostanziale;

DARE ATTO:

1) relativamente all'**avviso pubblico n.7 LE/2010 azione 1**:
- che i progetti idonei al finanziamento, fino alla concorrenza delle risorse disponibili, sono i primi 32 della relativa graduatoria allegata;
- che i progetti idonei ma non finanziabili sono i successivi 3 della graduatoria allegata;
- che n.15 progetti sono stati ammessi con riserva;
- che non ci sono progetti non idonei (punteggio assegnato inferiore a 360 punti);
- che i progetti non ammissibili sono stati indicati nel relativo prospetto allegato;

2) relativamente all'**avviso pubblico n.7 LE/2010 azione 2**:
- che i progetti idonei al finanziamento, fino alla concorrenza delle risorse disponibili, sono i primi 19 della relativa graduatoria allegata, di cui n.7 finanziati con riserva
- che n.4 progetti sono stati ammessi con riserva;
- che non ci sono progetti non idonei (punteggio assegnato inferiore a 360 punti);
- che i progetti non ammissibili sono stati indicati nel relativo prospetto allegato;

3) relativamente all'**avviso pubblico n.9 LE/2010 azione unica**:
- che i progetti idonei al finanziamento, fino alla concorrenza delle risorse disponibili, sono i primi 183 della relativa graduatoria allegata, di cui n.90 finanziati con riserva;
- che n.45 progetti sono stati ammessi con riserva;
- che non ci sono progetti non idonei (punteggio assegnato inferiore a 360 punti);
- che i progetti non ammissibili sono stati indicati nel relativo prospetto allegato;

DARE ATTO che la spesa inerente i progetti finanziabili di cui alle graduatorie allegate trova copertura nei relativi impegni, come di seguito specificato:

1) **euro 157.500,00 nell'impegno n.2260.1/2010** assunto sul cap. 21334/002 "POR Puglia FSE 2007/2013 Conferimento funzioni alle Province Pugliesi Asse II - Occupabilità - trasferimenti" del bilancio corrente, per il finanziamento dei progetti a valere sull'**avviso LE/07/2010, azione 1**; ***Categoria di spesa 66***
2) **euro 85.500,00 nell'impegno n.2262.1/2010** assunto sul cap. 21334/002 "POR Puglia FSE 2007/2013 Conferimento funzioni alle Province Pugliesi Asse II - Occupabilità - trasferimenti" del bilancio corrente, per il finanziamento dei progetti a valere sull'**avviso LE/07/2010, azione 2**; ***Categoria di spesa 66***
3) **euro 954.000,00 nell'impegno n.2357.1/2010** assunto sul cap. 21334/003 "POR Puglia FSE 2007/2013 Conferimento funzioni alle Province Pugliesi Asse IV - Capitale Umano - trasferimenti" del bilancio corrente, per il finanziamento dei progetti a valere sull'**avviso LE/09/2010, azione unica**; ***Categoria di spesa 73***

DISPORRE la pubblicazione della presente determinazione dirigenziale con i relativi allegati sul Bollettino Ufficiale della Regione Puglia, all'Albo Pretorio di questa Provincia e sui siti istituzionali della Provincia di Lecce e della Regione Puglia.

La pubblicazione sul BURP costituisce notifica a tutti gli interessati, senza ulteriore e successiva comunicazione.

DARE ATTO che, ai sensi dl Regolamento Regionale n.5 del 6/4/2009 *Modello per gli organismi Intermedi/Province del "Sistema di Gestione e controllo" nell'ambito del POR Puglia FSE 2007/2013*, pubblicato sul BURP n. 55 del 10/04/2009, "La data di pubblicazione delle graduatorie sul BURP costituisce termine iniziale per la presentazione di ricorsi amministrativi entro il termine perentorio di trenta giorni. La definizione dei ricorsi deve avvenire entro trenta giorni dal ricevimento formale degli stessi."

TRASMETTERE la presente determinazione dirigenziale con i relativi allegati alla Regione Puglia, Autorità di Gestione del POR Puglia FSE 2007-2013, per i provvedimenti di competenza

Servizio Formazione e Lavoro
Il Dirigente
Dott. Andrea Perulli

PROVINCIA DI LECCE

POR PUGLIA 2007 – 2013 - Fondo Sociale Europeo 2007IT051PO005 approvato con Decisione C(2007)5767 del 21/11/2007

PROGETTI PRESENTATI dagli ENTI (**ANNO 2010**)

AVVISO N° 07 APPROVATO CON **D.D.** N° **2571** DEL 29/10/2010 - PUBBLICATO SUL **BURP** N° **167** Supplemento DEL 04/11/2010 - Scadenza 03/12/2010 ore 12.00

n°	SOGGETTO PROPONENTE	AZIONI		PROTOCOLLO			AMMESSO/ NON AMMESSO	MOTIVAZIONE DI NON AMMISSIBILITA'
		AZ. 1	AZ.2	N°	DATA Arrivo	ORA		
1	**OFFICINA CREATIVA** Soc. Coop. Sociale Via 95° Rgt. Fanteria, 64 - 73100 Lecce	X		93027	8-nov-2010	11:55	AMMESSO	
2	**VENTIDUE** s.r.l. Via San Giovanni Vianney, 3 - 73100 Lecce	X		93035	11-nov-2010	10:00	AMMESSO	
3	**KAMA** Soc. Coop. A.R.L. Via Reggio Calabria, 11 - 73021 Calimera (LE)	NON DEFINITA PLICO **NON APERTO**		93037	11-nov-2010	11:20	NON AMMESSO	Plico non sigillato in maniera conforme a quanto stabilito dall'avviso alla voce "H" (Modalità e termini di presentazione dei progetti).
4	**ELIOS TOURS** s.a.s. Via Salandra, 9 - 73100 Lecce	X		93041	12-nov-2010	11:55	AMMESSO	
5	**Dott. PIERPAOLO CALABRESE** (Dott. Commercialista) Via Cicolella, 3 - 73100 Lecce	NON DEFINITA PLICO **NON APERTO**		93065	16-nov-2010	10:00	NON AMMESSO	Soggetto non ammissibile non conforme a quanto stabilito dall'avviso alla lettera "E" (I soggetti ammessi alla presentazione sono Imprese).
6	**LA NATURA** Soc. Coop. Agricola P.zza Umberto I, 39 - 73033 Corsano (LE)	X		93067	16-nov-2010	10:20	AMMESSO	
7	**M.C.M. SALENTO PIZZA** s.n.c. di Mastrocinque P. & Carbone P. Sede Legale: Via Paolo VI, 9 Laboratorio: Via Baglivo,13 - 73033 Corsano (LE)	X		93068	16-nov-2010	10:20	AMMESSO	
8	**SERAFINO** s.a.s. Viaggi e Turismo Via leuca, 241/B - 73100 Lecce		X	930701	16-nov-2010	15:30	AMMESSO	
9	**DE RINALDIS ANTONIO Carrozzeria** Via Degli Armaioli, 8 - 73039 Tricase (LE)		X	93075	16-nov-2010	15:50	AMMESSO	
10	**CHIMEL** di Turco Elena C.so Roma, 39 - 73039 Tricase (LE)		X	93073	16-nov-2010	15:50	AMMESSO	
n°	SOGGETTO PROPONENTE	AZIONI		PROTOCOLLO			AMMESSO/ NON AMMESSO	MOTIVAZIONE DI NON AMMISSIBILITA'
		AZ. 1	AZ.2	N°	DATA Arrivo	ORA		
11	**ILARIA MAROTTA** Via Ungolaro, 8 - 73020 Cursi (LE)	X		93090	17-nov-2010	10:35	NON AMMESSO	Soggetto non ammissibile non conforme a quanto stabilito dall'avviso alla lettera "E" (I soggetti ammessi alla presentazione sono le Imprese).
12	**UNIMPRESA** Sede zonale di Tricase Via Catalano, 18 - 7339 Tricase (LE)		X	93098	17-nov-2010	11:24	AMMESSO CON RISERVA	Non ha ottemperato a quanto previsto dall'avviso alla lettera " l" procedure di ammissibilità (mancante allegato n° 3)
13	**INGROCOSMESI** s.r.l. Via Filomarini, 10 - 73014 Gallipoli (LE)		X	93102	18-nov-2010	10:29	AMMESSO	
14	**PRO AZI SERVICE** s.r.l. Via A.M. Caprioli, 10 - 73100 Lecce	X		93105	18-nov-2010	11:54	AMMESSO	

n°	SOGGETTO PROPONENTE	AZIONI		PROTOCOLLO			AMMESSO/ NON AMMESSO	MOTIVAZIONE DI NON AMMISSIBILITA'
		AZ. 1	AZ.2	N°	DATA Arrivo	ORA		
15	**PAFIMURI CALZATURE** s.r.l. Sede Leg. e Oper.va Via Cavallo, 1 - 73030 TIGGIANO (LE) Sede Amm.va: Via A.M. Caprioli,10 73100 Lecce	X		93109	18-nov-2010	11:55	AMMESSO	
16	**CERAMIC'ARTE** s.n.c. Di Alemanno G. & Martina D. Via Leverano, 128 - 73010 Veglie (LE)	X		93112	18-nov-2010	16:15	AMMESSO	
17	**KAMA** Soc. Coop. A.R.L. Via Reggio Calabria, 11 - 73021 Calimera (LE)	NON DEFINITA PLICO **NON APERTO**		93136	19-nov-2010	10:20	NON AMMESSO DOPPIONE	Plico non sigillato in maniera conforme a quanto stabilito dall'avviso alla voce "H" (Modalità e termini di presentazione dei progetti). Ha presentato già richiesta di tirocinio in data 11/11/2010con prot. n°93037 del 22/11/2010
18	**MINUTO D'ARCO** s.r.l. Via Cadorna, 109 - 73039 Tricase (LE)	X		93137	19-nov-2010	10:30	AMMESSO	
19	**CITTA' UNIVERSITARIA** Società Coop. V.le M. De Pietro, s.n.c. - 73100 Lecce	X		94683	22-nov-2010	09:45	AMMESSO	
20	**PROGETTO AZIENDA di Romolo Valzano** Via S. Antonio, 74 - 73051 Novoli (LE)	X		94689	22-nov-2010	11:55	AMMESSO	
21	**CENTRO STUDI IMMOBILIARI** s.r.l. Agenzia Immobiliare V.le Japigia, 10/ E - 73100 Lecce	X		94695	23-nov-2010	09:35	AMMESSO	
22	**SE.T.TE. DUE** s.r.l. Via Cicolella, 3 - 73100 Lecce	X		94699	23-nov-2010	15:15	AMMESSO	
23	**CONSULINGRO** s.a.s. di Ingrosso G. & C. Via Leopardi, 16 - 73011 Alezio (LE)		X	94704	24-nov-2010	11:15	AMMESSO	
n°	SOGGETTO PROPONENTE	AZIONI		PROTOCOLLO			AMMESSO/ NON AMMESSO	MOTIVAZIONE DI NON AMMISSIBILITA'
		AZ. 1	AZ.2	N°	DATA Arrivo	ORA		
24	**SE.T.TE. DUE** s.r.l. Via Cicolella, 3 - 73100 Lecce	X		94702	24-nov-2010	15:15	NON AMMESSO (DOPPIONE)	: Il soggetto proponente ha presentato già un progetto. Pertanto il presente non è ammissibile perché l'avviso prescrive alla lettera "I" *Il richiedente non deve aver presentato più di una domanda di attribuzione di tirocinio;nel caso in cui ciò avvenga sarà dichiarata ammissibile unicamente la domanda protocollata per prima.*
25	**SOCRATE** s.r.l. (Soc. Unipersonale) Via Corte Dei Cicala, 1 - 73100 Lecce	X		94707	24-nov-2010	12:10	NON AMMESSO	La documentazione risulta priva dell'Allegato 3bis.
26	**STUDIO SPONZIELLO** s.r.l. Via A. Diaz, 15 - 73010 Soleto (LE)	X		94715	25-nov-2010	15:25	AMMESSO	
27	**MONDIAL FIDI** Coop. di garanzia fidi Via Bastianutti, 35 - 73100 Lecce		X	94721	25-nov-2010	15:29	AMMESSO	
28	**LISCIO ANGELA Via Borgo Sambuco, 76-Monteleone di Puglia (FG)**	X		95249	26-nov-2010	09:30	NON AMMESSO	La domanda non è valida perché è stata presentata dal Tirocinante e risulta inoltre priva dell'Azienda Ospitante. Dai documenti non risulta la residenza in Provincia di Lecce.
29	**BIOTECGEN** s.r.l. Via Ieuca, 174 - 73100 Lecce	X		95252	29-nov-2010	10:08	AMMESSO	
30	**NOSTOI** s.n.c. Via Cinque, 22 73014 Gallipoli (LE)		X	95257	29-nov-2010	10:10	AMMESSO	

n°	SOGGETTO PROPONENTE	AZIONI		PROTOCOLLO			AMMESSO/ NON AMMESSO	MOTIVAZIONE DI NON AMMISSIBILITA'
		AZ. 1	AZ.2	N°	DATA Arrivo	ORA		
31	**MADE** s.n.c di Mazzara Giacomo e Nuzzaci M. Antonietta Via Cattedrale, 16 - 73010 Soleto (LE)	X		95313	29-nov-2010	11:25	AMMESSO	
32	**LA LIBERTA'** Soc. Cooperativa Via Eroi D'Italia,144 - 73056 Taurisano (LE)	X		95486	29-nov-2010	12:00	AMMESSO	
33	**SOFTEX** s.r.l. Zona Ind.le - 73044 Galatone (LE)		X	95488	29-nov-2010	12:30	AMMESSO	
34	**SOFTEX** s.r.l. Zona Ind.le - 73044 Galatone (LE)	NON DEFINITA PLICO **NON APERTO**		95489	29-nov-2011	12:31	NON AMMESSO DOPPIONE	Il soggetto proponente ha presentato già un progetto. Pertanto il presente non è ammissibile perché l'avviso prescrive alla lettera "I" *Il richiedente non deve aver presentato più di una domanda di attribuzione di tirocinio;nel caso in cui ciò avvenga sarà dichiarata ammissibile unicamente la domanda protocollata per prima.*
35	**DE PASQUALE Irene** **Via S.M. Stanelli, 80 - 73044 Galatone (LE)** **Plico privo di busta**	NON DEFINITA		96319	29-nov-2010	non precisata	NON AMMESSO	La domanda non è valida perché è stata presentata dal Tirocinante e risulta inoltre priva dell'Azienda ospitante.
n°	SOGGETTO PROPONENTE	AZIONI		PROTOCOLLO			AMMESSO/ NON AMMESSO	MOTIVAZIONE DI NON AMMISSIBILITA'
		AZ. 1	AZ.2	N°	DATA Arrivo	ORA		
36	**FARMACIA EREDI** s.n.c Dott. G. Verardi C.so Vanini,24 - 73056 Taurisano (LE)	X		95575	30-nov-2010	09:00	NON AMMESSO	Documentazione sprovvista dell'allegato n°3 e n° 3bis
37	**MULTISERVIZI** s.a.s. Via G. Nicotera, 2 73048 Nardò (LE)	X		95652	30-nov-2010	09:30	AMMESSO	
38	**SA.EL. SALENTO ELEVATORI** s.r.l. Via G. Rossini, 69 - 73020 Castromediano- Cavallino (LE)	X		95659	30-nov-2010	10:05	NON AMMESSO	Plico non sigillato correttamente (mancante di adesivo o di ceralacca).
39	**MAX LABEL s.r.l. unipersonale** Zona Industriale Tronco H - 73042 Casarano (LE)	X		95664	30-nov-2010	10:45	AMMESSO	
40	**F & P** s.r.l. Via G. Di Vittorio, 16 72023 Mesagne (BR)	X		96469	30-nov-2010	15:50	AMMESSO	
41	**ENGINEERING - INGEGNERIA INFORMATICA - S.p.A.** Via San Martino della Battaglia, 56 - 00185 Roma	X		96471	30-nov-2010	16:00	AMMESSO	
42	**ZANE EDITRICE s.a.s.** di Annalisa Montinaro Via Paisiello, 33 - 73100 Lecce		X	96484	30-nov-2010	16:24	AMMESSO	
43	**S.G.S.** Di Toma Salvatore Via O. Quarta, 91 - 73048 Nardò (LE)	X		96493	30-nov-2010	16:40	NON AMMESSO	Non risulta il certificato rilasciato dal Centro per l'Impiego di Lecce. Inoltre l'allegato n° 3bis non risulta firmato dal legale Rappresentante dell'Ente.
				100441	6-dic-2010	12:00		**Con integrazione** Ha presentato il certificato di iscrizione al "CPI"
44	**BIOES s.r.l.** Via Alfieri, 23 - 73014 Gallipoli		X	96534	1-dic-2010	09:05	NON AMMESSO 3 tirocinanti	La richiesta non risulta conforme alle disposizioni del D.M. n.142/98 . (Sono stati presentati progetti per n° tre tirocinanti – n° 1dipendente a tempo indeterminato presente in Azienda).
45	**BIZZARRO GIUSEPPE & C. s.n.c.** Strada prov.le Lecce-Vernole Km 3 - 73023 Lizzanello (LE)	X		96538	1-dic-2010	10:05	AMMESSO	

n°	SOGGETTO PROPONENTE	AZIONI		PROTOCOLLO			AMMESSO/ NON AMMESSO	MOTIVAZIONE DI NON AMMISSIBILITA'
		AZ. 1	AZ.2	N°	DATA Arrivo	ORA		
46	**MARMERIA di Russo Luca & C. s.a.s.** Strada Prov.le Lecce-Vernole Km 7,5 73029 Vernole Fraz. Strudà (LE)	X		96540	1-dic-2010	10:08	AMMESSO	
47	**AXA s.r.l.** Viale Japigia, 18 - 73100 Lecce	X		96541	1-dic-2010	10:15	AMMESSO CON RISERVA 12 tirocinanti	La documentazione risulta sprovvista dell'allegato 3 firmato dall'azienda.
n°	SOGGETTO PROPONENTE	AZIONI		PROTOCOLLO			AMMESSO/ NON AMMESSO	MOTIVAZIONE DI NON AMMISSIBILITA'
		AZ. 1	AZ.2	N°	DATA Arrivo	ORA		
48	**PATRIA PALACE HOTEL di F. Inv. Imm. s.r.l.** Piazzetta Riccardi, 13 - 73100 Lecce		X	96545	1-dic-2010	10:50	AMMESSO	
49	**PATRIA PALACE HOTEL di F. Inv. Imm. s.r.l.** Piazzetta Riccardi, 13 - 73100 Lecce	NON DEFINITA PLICO **NON APERTO**		96546	1-dic-2010	10:51	NON AMMESSO DOPPIONE	L'Ente ha già presentato richiesta di tirocinio con prot. n° 96545 del 02/12/2010. La presente richiesta non può essere accolta perché l'avviso prescrive che *"Il richiedente non deve aver presentato più di una domanda di attribuzione di tirocinio;nel caso in cui ciò avvenga sarà dichiarata ammissibile unicamente la domanda protocollata per prima".*
50	**ELETTROSUD IMPIANTI di Nucita Marco** Via Ingravalle, 2 - 73024 Maglie		X	96554	1-dic-2010	10:52	NON AMMESSO	Nella documentazione non risulta l'allegato n.3 dell'azienda e il documento di riconoscimento nell'allegato 3bis.
51	**COSTA DEL SALENTO s.r.l.** Via dei Tulipani - Lido Marini 73059 Ugento		X	96558	1-dic-2010	11:05	AMMESSO CON RISERVA	Nella documentazione non risulta l'allegato n.3 dell'azienda.
52	**I T O s.r.l.** Via A. Costa, 60 - 73044 Galatone	NON DEFINITA PLICO **NON**		96583	1-dic-2010	11:21	NON AMMESSO	Il plico non è stato aperto perché il sigillo non risulta corretto (manca ceralacca o adesivo come previsto dall'avviso).
53	**AGENZIA COLAFEMMINA** Via F. Siro, 1/B - 73100 Lecce		X	96590	1-dic-2010	11:50	NON AMMESSO	Il plico non risulta sigillato. (Manca la firma del legale rappresentante e la ceralacca o adesivo).
54	**PENSA MULTIMEDIA s.r.l.** Via A. M. Caprioli, - 73100 Lecce		X	96595	1-dic-2010	11:52	NON AMMESSO	La documentazione risulta priva dell'allegato n.3bis e n.5.
55	**TRULLI Daniela** Via Piave, 55 - 73010 Surbo	NON DEFINITA PLICO **NON APERTO**		96598	1-dic-2010	12:53	NON AMMESSO	Soggetto non ammissibile (sono ammesse alla presentazione dei progetti solo le imprese).
56	**POLYFLEX** s.r.l. Via Circonvallazione Km 2 - 73021 Calimera (LE)		X	65658	30/11/2010 non valida	9.40 non valida	AMMESSO	
	INTEGRAZIONE			**96937**	**2-dic-2010**	**09:45**		
57	**BORSALINO SUD S.p.A.** Via San Domenico Savio, 1 - 73024 Maglie	X		96940	2-dic-2010	09:47	AMMESSO 2 tirocinanti	
58	**QUALITEK s.r.l.**	X		96942	2-dic-2010	10:20	AMMESSO	
n°	SOGGETTO PROPONENTE	AZIONI		PROTOCOLLO			AMMESSO/ NON AMMESSO	MOTIVAZIONE DI NON AMMISSIBILITA'
		AZ. 1	AZ.2	N°	DATA Arrivo	ORA		
59	**SIMONE Dario** Via Unità D'Italia Ang. Manieri, 56 73048 Nardò	X		96957	2-dic-2010	10:36	AMMESSO	
60	**SYNTESIS Soc. Cooperativa** Via G. Nicotera, 2 73048 Nardò	X		96963	2-dic-2010	10:36	AMMESSO	
61	**ARRONE Daniele** Via Palumbo, 20 - 73100 Lecce	X		96965	2-dic-2010	10:53	NON AMMESSO	La domanda è stata presentata irregolarmente dal tirocinante e non dall'azienda ospitante come previsto dall'avviso. Il plico inoltre risulta privo di sigillo e di firma sui lembi.

n°	SOGGETTO PROPONENTE	AZIONI		PROTOCOLLO			AMMESSO/ NON AMMESSO	MOTIVAZIONE DI NON AMMISSIBILITA'
		AZ. 1	AZ.2	N°	DATA Arrivo	ORA		
62	**NUOVA. MENTE Coop. Soc. A.R.L.** V.le Rossini, 98 73100 Lecce	X		96969	2-dic-2010	11:22	AMMESSO	
63	**FIDEASS s.a.s di Fedele F. & C.** Via Mazzarella, 19 73014 Gallipoli (LE)	NON DEFINITA PLICO **NON APERTO**		97038	2-dic-2010	11:34	NON AMMESSO	Il plico **(NON APERTO)** risulta privo di sigilli e firme del legale rappresentante dell'Ente proponente.
64	**ADRIATICA EDITRICE** P.zza Arco di Trionfo, 7.A 73100 Lecce		X	97047	2-dic-2010	11:51	NON AMMESSO	Il plico **(NON APERTO)** risulta privo di sigilli e firme del legale rappresentante dell'Ente proponente.
65	**MONSIGNOR ALDO GARZIA Coop. Soc.le ONLUS** Via Coltura, 47 - 73052 Parabita	X		97051	2-dic-2010	11:56	AMMESSO CON RISERVA	Manca l'allegato n° 3 a firma del Legale rappresentante dell'Ente proponente.
66	**ITOPREM s.r.l.** Via M. Chiatante, 86 - Zona Industriale 73100 Lecce		X	97052	2-dic-2010	12:00	AMMESSO CON RISERVA	Manca l'allegato n° 3 a firma del Legale rappresentante dell'Ente proponente.
67	**LA CAFFETTERIA ESPRESSA s.r.l.** Via Cavour, 14 - 73021 Calimera	X		97053	2-dic-2010	12:01	AMMESSO CON RISERVA	Manca l'allegato n° 3 a firma del Legale rappresentante dell'Ente proponente.
68	**ELETTROSUD s.c.r.l.** Via San Giovanni Bosco, 95 73025 Martano (LE)	X		97055	2-dic-2010	15:05	AMMESSO	
69	**PICCIONE Dario** Via M. Tollemeto, 39 73048 Nardò (LE)	NON DEFINITA PLICO **NON APERTO**		97060	2-dic-2010	15:40	NON AMMESSO	Il plico risulta privo di sigillo e firma. Lo stesso non è stato aperto.
70	**GIANNONE Oronzo** Via M. dei Giustiniani, 73010 Caprarica di Lecce (LE)		X	97061	2-dic-2010	15:46	AMMESSO CON RISERVA	Manca l'allegato n° 3 a firma del Legale rappresentante dell'Ente proponente.
71	**TERMOIMPIANTI s.n.c. Di Forte Oronzo & C.** Via Umberto I, 87 73024 Maglie (LE)	X		97063	2-dic-2010	16:10	AMMESSO	
n°	SOGGETTO PROPONENTE	AZIONI		PROTOCOLLO			AMMESSO/ NON AMMESSO	MOTIVAZIONE DI NON AMMISSIBILITA'
		AZ. 1	AZ.2	N°	DATA Arrivo	ORA		
72	**CON.S.A.L. Connsorzio Servizi Artigiani Leccesi** Piazzetta E. Montale, 4 73100 Lecce	X		97066	2-dic-2010	16:55	AMMESSO CON RISERVA	Manca l'allegato n° 3 a firma del Legale rappresentante dell'Ente proponente.
73	**Co.A.S. - Le Consorzio ambientale e sicurezza - Lecce** Coop. A.R.L. - Via Duca degli Abbrizzi, 35 73100 Lecce	X		97069	2-dic-2010	16:56	AMMESSO CON RISERVA	Manca l'allegato n° 3 a firma del Legale rappresentante dell'Ente proponente.
74	**DO.ME.INOX s.r.l.** Via per Carmiano, s.n. - 73045 Leverano (LE)	NON DEFINITA PLICO **NON APERTO**		97070	2-dic-2010	17:30	NON AMMESSO	Il plico non è stato sigillato correttamente (Privo di adesivo o di ceralacca).
75	**DERENTO' TRAVEL - by Nova promotor s.a.s.** Via S. Francesco di Paola, 74 73028 Otranto (LE)	NON DEFINITA PLICO **NON APERTO**		97147	2-dic-2010	non definita	NON AMMESSO	Il plico non contiene la dicitura : "Avviso n. 07/2010 Prov. LE PO Puglia 2007/2013 FSE" ……."
76	**BIANCO IGIENE AMBIENTALE s.r.l.** Via Dei Bernardini, 85 73048 Nardò	X		98168	3-dic-2010	08:15	AMMESSO CON RISERVA	Manca l'allegato 3 a firma del Legale Rappresentante dell'Ente richiedente.
77	**BIANCO IGIENE AMBIENTALE s.r.l.** Via Dei Bernardini, 85 73048 Nardò	NON DEFINITA PLICO **NON APERTO**		98169	3-dic-2010	08:16	NON AMMESSO	L'Ente ha già presentato richiesta di tirocinio con prot. n° 98168 del 09/12/2010. La presente richiesta non può essere accolta perché l'avviso prescrive che *"Il richiedente non deve aver presentato più di una domanda di attribuzione di tirocinio;nel caso in cui ciò avvenga sarà dichiarata ammissibile unicamente la domanda protocollata per prima".*

n°	SOGGETTO PROPONENTE	AZIONI		PROTOCOLLO			AMMESSO/ NON AMMESSO	MOTIVAZIONE DI NON AMMISSIBILITA'
		AZ. 1	AZ.2	N°	DATA Arrivo	ORA		
78	**GIOVANE FERNANDO** Impresa individuale Via Tarantelli, 4 73018 Squinzano (LE)	X		98170	3-dic-2010	08:45	AMMESSO	
79	**SIMONA ABATE** Via Coppola, 2 73100 Lecce	X		98174	3-dic-2010	09:34	NON AMMESSO	La domanda è stata presentata irregolarmente dal tirocinante e non dall'azienda ospitante come previsto dall'avviso.
80	**SARACINO PANTALEO** Impresa individuale Via Catumerea, 32 73025 Martano (LE)		X	98177	3-dic-2010	10:02	AMMESSO CON RISERVA	Manca l'allegato 3 a firma del Legale Rappresentante dell'Ente richiedente.
81	**ALBA SERVICE S.p.A.** Sede Legale: Via Umberto I, 13 73100 Lecce Sede Oper. : Via Clemente 73019 Trepuzzi (LE)	X		98178	3-dic-2010	10:03	AMMESSO CON RISERVA	Manca l'allegato 3 a firma del Legale Rappresentante dell'Ente richiedente.
82	**ALBA SERVICE S.p.A.** Sede Legale: Via Umberto I, 13 73100 Lecce Sede Oper. : Via Clemente 73019 Trepuzzi (LE)	NON DEFINITA PLICO **NON APERTO**		98182	3-dic-2010	10:04	NON AMMESSO	L'Ente ha già presentato richiesta di tirocinio con prot. n° 98178 del 09/12/2010. La presente richiesta non può essere accolta perché l'avviso prescrive che *"Il richiedente non deve aver presentato più di una domanda di attribuzione di tirocinio;nel caso in cui ciò avvenga sarà dichiarata ammissibile unicamente la domanda protocollata per prima".*
83	**ALBA SERVICE S.p.A.** Sede Legale: Via Umberto I, 13 73100 Lecce Sede Oper. : Via Clemente 73019 Trepuzzi (LE)	NON DEFINITA PLICO **NON APERTO**		98183	3-dic-2010	10:05	NON AMMESSO	L'Ente ha già presentato richiesta di tirocinio con prot. n° 98178 del 09/12/2010. La presente richiesta non può essere accolta perché l'avviso prescrive che *"Il richiedente non deve aver presentato più di una domanda di attribuzione di tirocinio;nel caso in cui ciò avvenga sarà dichiarata ammissibile unicamente la domanda protocollata per prima".*
n°	SOGGETTO PROPONENTE	AZIONI		PROTOCOLLO			AMMESSO/ NON AMMESSO	MOTIVAZIONE DI NON AMMISSIBILITA'
		AZ. 1	AZ.2	N°	DATA Arrivo	ORA		
84	**ALBA SERVICE S.p.A.** Sede Legale: Via Umberto I, 13 73100 Lecce Sede Oper. : Via Clemente 73019 Trepuzzi (LE)	NON DEFINITA PLICO **NON APERTO**		98184	3-dic-2010	10:06	NON AMMESSO	L'Ente ha già presentato richiesta di tirocinio con prot. n° 98178 del 09/12/2010. La presente richiesta non può essere accolta perché l'avviso prescrive che *"Il richiedente non deve aver presentato più di una domanda di attribuzione di tirocinio;nel caso in cui ciò avvenga sarà dichiarata ammissibile unicamente la domanda protocollata per prima".*
85	**BRAY CHIARA** 73100 Lecce	NON DEFINITA PLICO **NON APERTO**		98185	3-dic-2010	10:11	NON AMMESSO	Plico non sigillato correttamente (Manca adesivo o ceralacca sui lembi di chiusura).
86	**NEW AGATOS s.r.l.** Via Giovanni Leone, 1 Z.I. 73010 Surbo (LE)	X		98186	3-dic-2010	10:32	AMMESSO CON RISERVA	Manca l'allegato 3 a firma del Legale Rappresentante dell'Ente richiedente.
87	**TECNOEDIL s.r.l.** Via Fontana, 22/b 73010 San Donato di Lecce (LE)		X	98187	3-dic-2010	10:33	AMMESSO CON RISERVA	Manca l'allegato 3 a firma del Legale Rappresentante dell'Ente richiedente.
88	**CASA LA PICCIRELLA** Prov.le Lecce-Vernole Km.3 73023 Merine di Lizzanello	NON DEFINITA PLICO **NON APERTO**		98189	3-dic-2010	10:34	NON AMMESSO	Plico non sigillato correttamente (Manca adesivo o ceralacca sui lembi di chiusura).
89	**MARTA s.r.l.** Via kennedy, 12 73020 Castrii' di Lecce	NON DEFINITA PLICO **NON APERTO**		98197	3-dic-2010	10:35	NON AMMESSO	Plico non sigillato correttamente (Manca adesivo o ceralacca sui lembi di chiusura).
90	**MASSARI IRENE** Via G. Keplero, 39 73100 Lecce	NON DEFINITA PLICO **NON APERTO**		98204	3-dic-2010	10:50	NON AMMESSO	Plico non sigillato correttamente (Manca la firma del responsabile dell'Ente proponente e l'adesivo o ceralacca sui lembi di chiusura
91	**SUNERGY di Pellegrino Alessandro & C. s.a.s** Via Nina e Giuseppe Tondi, 10/c 73010 Zollino (LE)		X	98207	3-dic-2010	10:51	AMMESSO CON RISERVA	Manca l'allegato 3 a firma del Legale Rappresentante dell'Ente richiedente.
92	**SANTA RITA s.r.l. Casa di Riposo** Via Rocci Perrella, 118 73011 Alezio (LE)	NON DEFINITA PLICO **NON APERTO**		98209	3-dic-2010	10:58	NON AMMESSO	Plico non sigillato correttamente (Manca la firma del responsabile dell'Ente proponente e l'adesivo o ceralacca sui lembi di chiusura).

n°	SOGGETTO PROPONENTE	AZIONI		PROTOCOLLO			AMMESSO/ NON AMMESSO	MOTIVAZIONE DI NON AMMISSIBILITA'
		AZ. 1	AZ.2	N°	DATA Arrivo	ORA		
93	**SANTA RITA s.r.l. Casa di Riposo** Via Rocci Perrella, 118 73011 Alezio (LE)	NON DEFINITA PLICO **NON APERTO**		98210	3-dic-2010	10:59	NON AMMESSO	Plico non sigillato correttamente (Manca la firma del responsabile dell'Ente proponente e l'adesivo o ceralacca sui lembi di chiusura).
94	**T.O.M.A. S.p.A.** S.S. 275 Maglie-Leuca 73036 Muro Leccese (LE)		X	98212	3-dic-2010	11:00	AMMESSO CON RISERVA	Manca l'allegato 3 a firma del Legale Rappresentante dell'Ente richiedente.
95	**SANTA RITA s.r.l. Casa di Riposo** Via Rocci Perrella, 118 73011 Alezio (LE)	NON DEFINITA PLICO **NON APERTO**		98215	3-dic-2010	11:00	NON AMMESSO	Plico non sigillato correttamente (Manca la firma del responsabile dell'Ente proponente e l'adesivo o ceralacca sui lembi di chiusura).
96	**CASTA s.r.l.** Via Slovenia, Z.I. 73100 lecce	NON DEFINITA PLICO **NON APERTO**		98216	3-dic-2010	11:02	NON AMMESSO	Plico non sigillato correttamente (Manca la firma del responsabile dell'Ente proponente e l'adesivo o ceralacca sui lembi di chiusura).
n°	SOGGETTO PROPONENTE	AZIONI		PROTOCOLLO			AMMESSO/ NON AMMESSO	MOTIVAZIONE DI NON AMMISSIBILITA'
		AZ. 1	AZ.2	N°	DATA Arrivo	ORA		
97	**CASTA s.r.l.** Via Slovenia, Z.I. 73100 lecce	NON DEFINITA PLICO **NON APERTO**		98218	3-dic-2010	11:03	NON AMMESSO	La domanda non può essre accolta perchè Ente proponente ha già presentato domanda di tirocinio con prot. n° 98216 del 09/12/201 e l'avviso prescrive che *"Il richiedente non deve aver presentato più di una domanda di attribuzione di tirocinio;nel caso in cui ciò avvenga sarà dichiarata ammissibile unicamente la domanda protocollata per prima"*. Il Plico inoltre non risulta sigillato correttamente (Manca l'adesivo o ceralacca sui lembi di chiusura).
98	**IBRO MAGLIA s.r.l.** Via Luisa San Felice, 15 73048 Nardò (LE)	X		97398	3-dic-2010	11:04	AMMESSO CON RISERVA	Manca l'allegato 3 a firma del Legale Rappresentante dell'Ente richiedente.
99	**LIBRERIA PALMIERI** di Luisa e Daniela Palmieri s.a.s. Via S. Trinchese, 72 73100 Lecce	X		98219	3-dic-2010	11:04	AMMESSO CON RISERVA	Manca l'allegato 3 a firma del Legale Rappresentante dell'Ente richiedente.
100	**HITELCO s.r.l.** Via G. Toma, 29 73024 Maglie (LE)		X	98221	3-dic-2010	11:11	AMMESSO CON RISERVA	Manca l'allegato 3 a firma del Legale Rappresentante dell'Ente richiedente.
101	**ALEMANNI DOMENICO** Impresa Individuale Via Zona Artigianale 73010 Sogliano Cavour (LE)	X		98224	3-dic-2010	11:12	AMMESSO CON RISERVA	Manca l'allegato 3 a firma del Legale Rappresentante dell'Ente richiedente.
102	**CASA ENERGIA** s.r.l. Via Taranto. 251 73100 Lecce		X	98227	3-dic-2010	11:14	AMMESSO	
103	**MESSAPIA AMBIENTE s.r.l.** Via G. Vernazza, 32 73020 Castri di Lecce (LE)	X		98229	3-dic-2010	11:18	AMMESSO CON RISERVA	Manca l'allegato 3 a firma del Legale Rappresentante dell'Ente richiedente.
104	**LAZZARI s.r.l.** Via F.lli Puiccinno, 70 Zona Art.le 73024 Maglie (LE)		X	98233	3-dic-2010	11:18	NON AMMESSO	Manca l'allegato n° 5 .
105	**FERRIERO COSIMO** Via Dalmazia, 70 73047 Monteroni (LE)		X	98249	3-dic-2010	11:20	NON AMMESSO	La domanda è stata presentata irregolarmente dal tirocinante e non dall'azienda ospitante come previsto dall'avviso.
106	**MERIDIES s.c.r.l.** Via Adige, 15 73010 San Donato di Lecce (LE)	NON DEFINITA PLICO **NON APERTO**		98250	3-dic-2010	11:20	NON AMMESSO	Il plico non è stato chiuso correttamente (Manca firma, adesivo o ceralacca sui lembi di chiusura).
107	**SOATEM** Soc. di Organismo di Attestazione s.p.a. P.zza Mazzini, 13 73100 Lecce		X	98282	3-dic-2010	11:26	AMMESSO CON RISERVA	Manca l'allegato 3 a firma del Legale Rappresentante dell'Ente richiedente.

n°	SOGGETTO PROPONENTE	AZIONI		PROTOCOLLO			AMMESSO/ NON AMMESSO	MOTIVAZIONE DI NON AMMISSIBILITA'
		AZ. 1	AZ.2	N°	DATA Arrivo	ORA		
108	**SOATEM** Soc. di Organismo di Attestazione s.p.a. P.zza Mazzini, 13 73100 Lecce	NON DEFINITA PLICO **NON APERTO**		98282	3-dic-2010	11:26	NON AMMESSO DOPPIONE	: La domanda non può essere accolta perché L'Ente proponente ha già presentato domanda di tirocinio con prot. n° 98282 del 09/12/201; l'avviso prescrive che *"Il richiedente non deve aver presentato più di una domanda di attribuzione di tirocinio;nel caso in cui ciò avvenga sarà dichiarata ammissibile unicamente la domanda protocollata per prima".*
n°	SOGGETTO PROPONENTE	AZIONI		PROTOCOLLO			AMMESSO/ NON AMMESSO	MOTIVAZIONE DI NON AMMISSIBILITA'
		AZ. 1	AZ.2	N°	DATA Arrivo	ORA		
109	**MSC ERT s.r.l.** Organismo di certificazione Via P. Gobetti, 41 73100 Lecce		X	98286	3-dic-2010	11:28	AMMESSO CON RISERVA	Manca l'allegato 3 a firma del Legale Rappresentante dell'Ente richiedente.
110	**GESTIONI IMMOBILIARI s.r.l.** P.zza Mazzini, 72 73100 Lecce		X	98290	3-dic-2010	11:29	AMMESSO CON RISERVA	Manca l'allegato 3 a firma del Legale Rappresentante dell'Ente richiedente.
111	**CHIRIATTI VIAGGI s.a.s.** Via Procuratore Bandello, 58 -73027 Minervino di Lecce (LE)	X		98292	3-dic-2010	11:43	AMMESSO	
112	**NOVATECK s.r.l.** Via A. Dell'Abate, 37 73100 Lecce	X		98285	3-dic-2010	11:45	NON AMMESSO	Mancano gli allegati 3 e 3bis e l'iscrizione alla C.C.I.A.A. .
113	**MAR IMPIANTI s.r.l.** Via Bellini, 115 73042 Casarano (LE)	X		98296	3-dic-2010	11:46	AMMESSO CON RISERVA	Manca l'allegato 3 a firma del Legale Rappresentante dell'Ente richiedente.
114	**MAR IMPIANTI s.r.l.** Via Bellini, 115 73042 Casarano (LE)	NON DEFINITA PLICO **NON APERTO**		98305	3-dic-2010	11:47	NON AMMESSO DOPPIONE	: La domanda non può essere accolta perché L'Ente proponente ha già presentato domanda di tirocinio con prot. n° 98305 del 09/12/201; l'avviso prescrive che *"Il richiedente non deve aver presentato più di una domanda di attribuzione di tirocinio;nel caso in cui ciò avvenga sarà dichiarata ammissibile unicamente la domanda protocollata per prima*".
115	**MAR IMPIANTI s.r.l.** Via Bellini, 115 73042 Casarano (LE)	NON DEFINITA PLICO **NON APERTO**		98306	3-dic-2010	11:48	NON AMMESSO DOPPIONE	: La domanda non può essere accolta perché L'Ente proponente ha già presentato domanda di tirocinio con prot. n° 98305 del 09/12/201; l'avviso prescrive che *"Il richiedente non deve aver presentato più di una domanda di attribuzione di tirocinio;nel caso in cui ciò avvenga sarà dichiarata ammissibile unicamente la domanda protocollata per prima*".
116	**MAR IMPIANTI s.r.l.** Via Bellini, 115 73042 Casarano (LE)	NON DEFINITA PLICO **NON APERTO**		98307	3-dic-2010	11:49	NON AMMESSO DOPPIONE	: La domanda non può essere accolta perché L'Ente proponente ha già presentato domanda di tirocinio con prot. n° 98305 del 09/12/201; l'avviso prescrive che *"Il richiedente non deve aver presentato più di una domanda di attribuzione di tirocinio;nel caso in cui ciò avvenga sarà dichiarata ammissibile unicamente la domanda protocollata per prima*".
117	**TUTTO PISCINE s.r.l.** V.le G. Rossini, 88/b 73100 Lecce	NON DEFINITA PLICO **NON APERTO**		98299	3-dic-2010	11:46	NON AMMESSO	Il plico non risulta sigillato correttamente (manca la firma per esteso sui lembi di chiusura).
118	**ROMA MULTISERVIZI s.r.l.** Via c. Giaquinto, 20 73100 Lecce	X		98303	3-dic-2010	11:46	NON AMMESSO	Manca l'allegato 3 a firma del Legale Rappresentante dell'Ente richiedente.
n°	SOGGETTO PROPONENTE	AZIONI		PROTOCOLLO			AMMESSO/ NON AMMESSO	MOTIVAZIONE DI NON AMMISSIBILITA'
		AZ. 1	AZ.2	N°	DATA Arrivo	ORA		

n°	SOGGETTO PROPONENTE	AZIONI		PROTOCOLLO			AMMESSO/ NON AMMESSO	MOTIVAZIONE DI NON AMMISSIBILITA'
		AZ. 1	AZ.2	N°	DATA Arrivo	ORA		
119	**R2 s.a.s di Rizzo Claudio & C.** P.zza marinai d'Italia, 2/3 73039 Tricase (LE)	X		98309	3-dic-2010	11:51	AMMESSO	
120	**HOTEL JONICO s.r.l.** Via Milano - 73040 Alliste - Fraz. Di Felline	X		98311	3-dic-2010	11:52	AMMESSO	
121	**EURONET s.a.s. di Elia Giuseppe & C.** Via Del Delfino, 38 73100 Lecce	NON DEFINITA PLICO **NON APERTO**		98313	3-dic-2010	11:52	NON AMMESSO	Il plico non risulta sigillato correttamente (manca ladesivo o ceralacca sul lembo di chiusura).
122	**PLICO PRIVO DI RAGIONE SOCIALE**	NON DEFINITA PLICO **NON APERTO**		98318	3-dic-2010	11:53	NON AMMESSO	Sul plico non risulta la Ragione Sociale dell' Ente proponente.
123	**PLICO PRIVO DI RAGIONE SOCIALE**	NON DEFINITA PLICO **NON APERTO**		98321	3-dic-2010	11:54	NON AMMESSO	Sul plico non risulta la Ragione Sociale dell' Ente proponente.
124	ISTITUTO DI VIGILANZA **ALMA ROMA** di De Carlo G. & C. s.r.l. Via Provinciale per Melendugno 73029 Vemole (LE)	X		98323	3-dic-2010	12:00	NON AMMESSO	: La documentazione non risulta completa (Manca l'allegato "3" e il documento di riconoscimento del Legale Rappresentante dell'Ente proponente).
125	**CAIFFA GIANLUCA** V.le Enrico Berlinguer 73014 Gallipoli (LE)		X	98324	3-dic-2010	12:00	NON AMMESSO	La richiesta è stata presentata dal "Tirocinante" e non dall'Azienda come previsto dall'avviso.
126	**HOTEL ZENIT** Via Adriatica 73100 Lecce	X		98327	3-dic-2010	12:00	AMMESSO	
127	**GINA PARRUCCHIERE** di De Pascalis Luigia Via Soleto zona industriale 73025 Martano (LE)	NON DEFINITA PLICO **NON APERTO**		98330	3-dic-2010	12:00	NON AMMESSO	Il plico non risulta sigillato correttamente (Manca l'adesivo o la ceralacca sul lembo di chiusura).
128	**CARTOFFICE di Canitano Michele & Fabio s.n.c.** Via Nicola Ferramosca, 127 - 73024 Maglie (LE)	X		98354	6-dic-2010	09:00	NON AMMESSO	: L'allegato "1" compilato dal tirocinante è riferito all'avviso "9" e non all'avviso " 7 ".
129	**CENTRO DIAGNOSTICO " SANTA CHIARA" s.r.l.** Via Vanoni 1^ Trav. SX 73042 CASARANO (LE)	X		98363	6-dic-2010	09:35	AMMESSO CON RISERVA	Manca allegato "3" a firma del legale rappresentante dell'Ente proponente.
130	**PISCINE E DINTORNI s.a.s. di Donno Valentina & C.** Via Lazari, 3 73100 Lecce	X		98364	6-dic-2010	10:25	NON AMMESSO	Manca il certificato di iscrizione alla C.C.I.A.A non anteriore a sei mesi dalla data di pubblicazione del presente avviso.
131	**STUDIO ASSOCIATO DE GIUSEPPE FAUSTO & DE BENEDITTIS MARIA LOREDANA** Via Pisanelli, 23 73024 Maglie (LE)		X	98367	6-dic-2010	11:31	NON AMMESSO	Manca l'allegato "3" a firma del Legale Rappresentante dell'Ente proponente e il certificato di iscrizione al registro delle imprese in data non anteriore a sei mesi dalla data di pubblicazione del presente avviso.
132	**LUPIAE SERVIZI S.p.A.** Via Giammatteo, 43 73100 Lecce		X	98373	6-dic-2010	11:35	NON AMMESSO 35 Tirocinanti	Manca l'allegato "3" a firma del Legale Rappresentante dell'Ente proponente. Sono stati chiesti n° 35 tirocinanti gli stessi risultano in numero superiore a quanto ammesso dal D.M.n. 142/98 (con n° 313 dipendenti a Tempo Indeterminato

n°	SOGGETTO PROPONENTE	AZIONI		PROTOCOLLO			AMMESSO/ NON AMMESSO	MOTIVAZIONE DI NON AMMISSIBILITA'
		AZ. 1	AZ.2	N°	DATA Arrivo	ORA		
133	**SISTEMA COMMERCIALE s.r.l.** Via Aldo Moro, 85 - 73048 Nardò (LE)	X		96509	30-nov-2010	16:42	AMMESSO	Non risulta il certificato rilasciato dal Centro per l'Impiego di Lecce.
				100443	6-dic-2010	12:00		**Presentato il certificato di iscrizione al CPI con integrazione.**
134	**DE FRANCESINI DOMENICO** Via Adriatica, 18 73100 Lecce	NON DEFINITA PLICO **NON APERTO**		98391	7-dic-2010	09:00	NON AMMESSO fuori termine	Plico pervenuto **fuori termine**
135	**OPIFICIO COOP Maglie-Scorrano-Muro Leccese** Soc. Coop. Agricola Via provinciale per Supersano, 83 - 73020 Scorrano (LE)	NON DEFINITA PLICO **NON APERTO**		98397	9-dic-2010	09:30	NON AMMESSO fuori termine	Plico pervenuto **FUORI TERMINE**

n°	SOGGETTO PROPONENTE	AZIONI		PROTOCOLLO			AMMESSO/ NON AMMESSO	MOTIVAZIONE DI NON AMMISSIBILITA'
		AZ. 1	AZ.2	N°	DATA Arrivo	ORA		
Totale plichi esaminati n° 135								
Totale plichi dichiarati non ammessi n° 87								
Totale plichi dichiarati ammessi n° 48								

PROVINCIA DI LECCE

POR PUGLIA 2007 – 2013 - Fondo Sociale Europeo 2007IT051PO005 approvato con Decisione C(2007)5767 del 21/11/2007

PROGETTI NON AMMESSI (ANNO 2010)

AVVISO N° 07 APPROVATO CON **D.D.** N° **2571** DEL 29/10/2010 - PUBBLICATO SUL **BURP** N° **167** Supplemento DEL 04/11/2010 - Scadenza 03/12/2010 ore 12.00

n°	SOGGETTO PROPONENTE	AZIONI		PROTOCOLLO			AMMESSO/ NON AMMESSO	MOTIVAZIONE DI NON AMMISSIBILITA'
		AZ. 1	AZ.2	N°	DATA Arrivo	ORA		
1	**KAMA** Soc. Coop. A.R.L. Via Reggio Calabria, 11 - 73021 Calimera (LE)	NON DEFINITA PLICO **NON APERTO**		93037	11-nov-2010	11:20	NON AMMESSO	Plico non sigillato in maniera conforme a quanto stabilito dall'avviso alla voce "H" (Modalità e termini di presentazione dei progetti).
2	**Dott. PIERPAOLO CALABRESE** (Dott. Commercialista) Via Cicolella, 3 - 73100 Lecce	NON DEFINITA PLICO **NON APERTO**		93065	16-nov-2010	10:00	NON AMMESSO	Soggetto non ammissibile non conforme a quanto stabilito dall'avviso alla lettera "E" (I soggetti ammessi alla presentazione sono Imprese).
3	**ILARIA MAROTTA** Via Ungolaro, 8 - 73020 Cursi (LE)	X		93090	17-nov-2010	10:35	NON AMMESSO	Soggetto non ammissibile non conforme a quanto stabilito dall'avviso alla lettera "E" (I soggetti ammessi alla presentazione sono le Imprese).
4	**UNIMPRESA** Sede zonale di Tricase Via Catalano, 18 - 7339 Tricase (LE)		X	93098	17-nov-2010	11:24	NON AMMESSO	Non ha ottemperato a quanto previsto dall'avviso alla lettera " I" procedure di ammissibilità (mancante allegato n° 3)

n°	SOGGETTO PROPONENTE	AZIONI		PROTOCOLLO			AMMESSO/ NON AMMESSO	MOTIVAZIONE DI NON AMMISSIBILITA'
		AZ. 1	AZ.2	N°	DATA Arrivo	ORA		
5	**KAMA** Soc. Coop. A.R.L. Via Reggio Calabria, 11 - 73021 Calimera (LE)	NON DEFINITA PLICO **NON APERTO**		93136	19-nov-2010	10:20	NON AMMESSO DOPPIONE	Plico non sigillato in maniera conforme a quanto stabilito dall'avviso alla voce "H" (Modalità e termini di presentazione dei progetti). Ha presentato già richiesta di tirocinio in data 11/11/2010con prot. n°93037 del 22/11/2010
6	**SE.T.TE. DUE** s.r.l. Via Cicolella, 3 - 73100 Lecce	X		94702	24-nov-2010	15:15	NON AMMESSO (DOPPIONE)	: Il soggetto proponente ha presentato già un progetto. Pertanto il presente non è ammissibile perché l'avviso prescrive alla lettera "I" *Il richiedente non deve aver presentato più di una domanda di attribuzione di tirocinio;nel caso in cui ciò avvenga sarà dichiarata ammissibile unicamente la domanda protocollata per prima.*
7	**SOCRATE** s.r.l. (Soc. Unipersonale) Via Corte Dei Cicala, 1 - 73100 Lecce	X		94707	24-nov-2010	12:10	NON AMMESSO	La documentazione risulta priva dell'Allegato 3bis.
8	**LISCIO ANGELA** **Via Borgo Sambuco, 76-Monteleone di Puglia (FG)**	X		95249	26-nov-2010	09:30	NON AMMESSO	La domanda non è valida perché è stata presentata dal Tirocinante e risulta inoltre priva dell'Azienda Ospitante. Dai documenti non risulta la residenza in Provincia di Lecce
9	**SOFTEX** s.r.l. Zona Ind.le - 73044 Galatone (LE)	NON DEFINITA PLICO **NON APERTO**		95489	29-nov-2011	12:31	NON AMMESSO DOPPIONE	Il soggetto proponente ha presentato già un progetto. Pertanto il presente non è ammissibile perché l'avviso prescrive alla lettera "I" *Il richiedente non deve aver presentato più di una domanda di attribuzione di tirocinio;nel caso in cui ciò avvenga sarà dichiarata ammissibile unicamente la domanda protocollata per prima.*
10	**DE PASQUALE Irene** **Via S.M. Stanelli, 80 - 73044 Galatone (LE)** **Plico privo di busta**	NON DEFINITA		96319	29-nov-2010	non precisata	NON AMMESSO	La domanda non è valida perché è stata presentata dal Tirocinante e risulta inoltre priva dell'Azienda ospitante.
n°	SOGGETTO PROPONENTE	AZIONI		PROTOCOLLO			AMMESSO/ NON AMMESSO	MOTIVAZIONE DI NON AMMISSIBILITA'
		AZ. 1	AZ.2	N°	DATA Arrivo	ORA		
11	**FARMACIA EREDI** s.n.c Dott. G. Verardi C.so Vanini,24 - 73056 Taurisano (LE)	X		95575	30-nov-2010	09:00	NON AMMESSO	Documentazione sprovvista dell'allegato n°3 e n° 3bis
12	**SA.EL. SALENTO ELEVATORI** s.r.l. Via G. Rossini, 69 - 73020 Castromediano- Cavallino (LE)	X		95659	30-nov-2010	10:05	NON AMMESSO	Plico non sigillato correttamente (mancante di adesivo o di ceralacca).
13	**S.G.S.** Di Toma Salvatore Via O. Quarta, 91 - 73048 Nardò (LE)	X		96493	30-nov-2010	16:40	NON AMMESSO	Non risulta il certificato rilasciato dal Centro per l'Impiego di Lecce. Inoltre l'allegato n° 3bis non risulta firmato dal legale Rappresentante dell'Ente.
14	**BIOES s.r.l.** Via Alfieri, 23 - 73014 Gallipoli		X	96534	1-dic-2010	09:05	NON AMMESSO 3 tirocinanti	La richiesta non risulta conforme alle disposizioni del D.M. n.142/98 . (Sono stati presentati progetti per n° tre tirocinanti – n° 1dipendente a tempo indeterminato presente in Azienda).
15	**AXA s.r.l.** Viale Japigia, 18 - 73100 Lecce	X		96541	1-dic-2010	10:15	NON AMMESSO 12 tirocinanti	La documentazione risulta sprovvista dell'allegato 3 firmato dall'azienda.
16	**PATRIA PALACE HOTEL di F. Inv. Imm. s.r.l.** Piazzetta Riccardi, 13 - 73100 Lecce	NON DEFINITA PLICO **NON APERTO**		96546	1-dic-2010	10:51	NON AMMESSO DOPPIONE	L'Ente ha già presentato richiesta di tirocinio con prot. n° 96545 del 02/12/2010. La presente richiesta non può essere accolta perché l'avviso prescrive che *"Il richiedente non deve aver presentato più di una domanda di attribuzione di tirocinio;nel caso in cui ciò avvenga sarà dichiarata ammissibile unicamente la domanda protocollata per prima".*
17	**ELETTROSUD IMPIANTI di Nucita Marco** Via Ingravalle, 2 - 73024 Maglie		X	96554	1-dic-2010	10:52	NON AMMESSO	Nella documentazione non risulta l'allegato n.3 dell'azienda e il documento di riconoscimento nell'allegato 3bis.
18	**COSTA DEL SALENTO s.r.l.** Via dei Tulipani - Lido Marini 73059 Ugento		X	96558	1-dic-2010	11:05	NON AMMESSO	Nella documentazione non risulta l'allegato n.3 dell'azienda.
19	**I T O s.r.l.** Via A. Costa, 60 - 73044 Galatone	NON DEFINITA PLICO **NON APERTO**		96583	1-dic-2010	11:21	NON AMMESSO	Il plico non è stato aperto perché il sigillo non risulta corretto (manca ceralacca o adesivo come previsto dall'avviso).
20	**AGENZIA COLAFEMMINA** Via F. Siro, 1/B - 73100 Lecce		X	96590	1-dic-2010	11:50	NON AMMESSO	Il plico non risulta sigillato. (Manca la firma del legale rappresentante e la ceralacca o adesivo).
21	**PENSA MULTIMEDIA s.r.l.** Via A. M. Caprioli, - 73100 Lecce		X	96595	1-dic-2010	11:52	NON AMMESSO	La documentazione risulta priva dell'allegato n.3bis e n.5.

n°	SOGGETTO PROPONENTE	AZIONI		PROTOCOLLO			AMMESSO/ NON AMMESSO	MOTIVAZIONE DI NON AMMISSIBILITA'
		AZ. 1	AZ.2	N°	DATA Arrivo	ORA		
22	**TRULLI Daniela** Via Piave, 55 - 73010 Surbo	NON DEFINITA PLICO **NON APERTO**		96598	1-dic-2010	12:53	NON AMMESSO	Soggetto non ammissibile (sono ammesse alla presentazione dei progetti solo le imprese).
n°	SOGGETTO PROPONENTE	AZIONI		PROTOCOLLO			AMMESSO/ NON AMMESSO	MOTIVAZIONE DI NON AMMISSIBILITA'
		AZ. 1	AZ.2	N°	DATA Arrivo	ORA		
23	**ARRONE Daniele** Via Palumbo, 20 - 73100 Lecce	X		96965	2-dic-2010	10:53	NON AMMESSO	La domanda è stata presentata irregolarmente dal tirocinante e non dall'azienda ospitante come previsto dall'avviso. Il plico inoltre risulta privo di sigillo e di firma sui lembi.
24	**FIDEASS s.a.s di Fedele F. & C.** Via Mazzarella, 19 73014 Gallipoli (LE)	NON DEFINITA PLICO **NON**		97038	2-dic-2010	11:34	NON AMMESSO	Il plico **(NON APERTO**) risulta privo di sigilli e firme del legale rappresentante dell'Ente proponente.
25	**ADRIATICA EDITRICE** P.zza Arco di Trionfo, 7.A 73100 Lecce		X	97047	2-dic-2010	11:51	NON AMMESSO	Il plico **(NON APERTO**) risulta privo di sigilli e firme del legale rappresentante dell'Ente proponente.
26	**MONSIGNOR ALDO GARZIA Coop. Soc.le ONLUS** Via Coltura, 47 - 73052 Parabita	X		97051	2-dic-2010	11:56	NON AMMESSO	Manca l'allegato n° 3 a firma del Legale rappresentante dell'Ente proponente.
27	**ITOPREM s.r.l.** Via M. Chiatante, 86 - Zona Industriale 73100 Lecce		X	97052	2-dic-2010	12:00	NON AMMESSO	Manca l'allegato n° 3 a firma del Legale rappresentante dell'Ente proponente.
28	**LA CAFFETTERIA ESPRESSA s.r.l.** Via Cavour, 14 - 73021 Calimera	X		97053	2-dic-2010	12:01	NON AMMESSO	Manca l'allegato n° 3 a firma del Legale rappresentante dell'Ente proponente.
29	**PICCIONE Dario** Via M. Tollemeto, 39 73048 Nardò (LE)	NON DEFINITA PLICO **NON**		97060	2-dic-2010	15:40	NON AMMESSO	Il plico risulta privo di sigillo e firma. Lo stesso non è stato aperto.
30	**GIANNONE Oronzo** Via M. dei Giustiniani, 73010 Caprarica di Lecce (LE)		X	97061	2-dic-2010	15:46	NON AMMESSO	Manca l'allegato n° 3 a firma del Legale rappresentante dell'Ente proponente.
31	**CON.S.A.L. Connsorzio Servizi Artigiani Leccesi** Piazzetta E. Montale, 4 73100 Lecce	X		97066	2-dic-2010	16:55	NON AMMESSO	Manca l'allegato n° 3 a firma del Legale rappresentante dell'Ente proponente.
32	**Co.A.S. - Le Consorzio ambientale e sicurezza - Lecce** Coop. A.R.L. - Via Duca degli Abbrizzi, 35 73100 Lecce	X		97069	2-dic-2010	16:56	NON AMMESSO	Manca l'allegato n° 3 a firma del Legale rappresentante dell'Ente proponente.
33	**DO.ME.INOX s.r.l.** Via per Carmiano, s.n. - 73045 Leverano (LE)	NON DEFINITA PLICO **NON APERTO**		97070	2-dic-2010	17:30	NON AMMESSO	Il plico non è stato sigillato correttamente (Privo di adesivo o di ceralacca).
34	**DERENTO' TRAVEL - by Nova promotor s.a.s.** Via S. Francesco di Paola, 74 73028 Otranto (LE)	NON DEFINITA PLICO **NON APERTO**		97147	2-dic-2010	non definita	NON AMMESSO	Il plico non contiene la dicitura : "Avviso n. 07/2010 Prov. LE PO Puglia 2007/2013 FSE" ……."
35	**BIANCO IGIENE AMBIENTALE s.r.l.** Via Dei Bernardini, 85 73048 Nardò	X		98168	3-dic-2010	08:15	NON AMMESSO	Manca l'allegato 3 a firma del Legale Rappresentante dell'Ente richiedente.
36	**BIANCO IGIENE AMBIENTALE s.r.l.** Via Dei Bernardini, 85 73048 Nardò	NON DEFINITA PLICO **NON APERTO**		98169	3-dic-2010	08:16	NON AMMESSO	L'Ente ha già presentato richiesta di tirocinio con prot. n° 98168 del 09/12/2010. La presente richiesta non può essere accolta perché l'avviso prescrive che *"Il richiedente non deve aver presentato più di una domanda di attribuzione di tirocinio;nel caso in cui ciò avvenga sarà dichiarata ammissibile unicamente la domanda protocollata per prima".*
n°	SOGGETTO PROPONENTE	AZIONI		PROTOCOLLO			AMMESSO/ NON AMMESSO	MOTIVAZIONE DI NON AMMISSIBILITA'
		AZ. 1	AZ.2	N°	DATA Arrivo	ORA		
37	**SIMONA ABATE** Via Coppola, 2 73100 Lecce	X		98174	3-dic-2010	09:34	NON AMMESSO	La domanda è stata presentata irregolarmente dal tirocinante e non dall'azienda ospitante come previsto dall'avviso.
38	**SARACINO PANTALEO** Impresa individuale Via Catumerea, 32 73025 Martano (LE)		X	98177	3-dic-2010	10:02	NON AMMESSO	Manca l'allegato 3 a firma del Legale Rappresentante dell'Ente richiedente.
39	**ALBA SERVICE S.p.A.** Sede Legale: Via Umberto I, 13 73100 Lecce Sede Oper. : Via Clemente 73019 Trepuzzi (LE)	X		98178	3-dic-2010	10:03	NON AMMESSO	Manca l'allegato 3 a firma del Legale Rappresentante dell'Ente richiedente.

n°	SOGGETTO PROPONENTE	AZIONI		PROTOCOLLO			AMMESSO/ NON AMMESSO	MOTIVAZIONE DI NON AMMISSIBILITA'
		AZ. 1	AZ.2	N°	DATA Arrivo	ORA		
40	**ALBA SERVICE S.p.A.** Sede Legale: Via Umberto I, 13 73100 Lecce Sede Oper. : Via Clemente 73019 Trepuzzi (LE)	NON DEFINITA PLICO **NON APERTO**		98182	3-dic-2010	10:04	NON AMMESSO	L'Ente ha già presentato richiesta di tirocinio con prot. n° 98178 del 09/12/2010. La presente richiesta non può essere accolta perché l'avviso prescrive che *"Il richiedente non deve aver presentato più di una domanda di attribuzione di tirocinio;nel caso in cui ciò avvenga sarà dichiarata ammissibile unicamente la domanda protocollata per prima".*
41	**ALBA SERVICE S.p.A.** Sede Legale: Via Umberto I, 13 73100 Lecce Sede Oper. : Via Clemente 73019 Trepuzzi (LE)	NON DEFINITA PLICO **NON APERTO**		98183	3-dic-2010	10:05	NON AMMESSO	L'Ente ha già presentato richiesta di tirocinio con prot. n° 98178 del 09/12/2010. La presente richiesta non può essere accolta perché l'avviso prescrive che *"Il richiedente non deve aver presentato più di una domanda di attribuzione di tirocinio;nel caso in cui ciò avvenga sarà dichiarata ammissibile unicamente la domanda protocollata per prima".*
42	**ALBA SERVICE S.p.A.** Sede Legale: Via Umberto I, 13 73100 Lecce Sede Oper. : Via Clemente 73019 Trepuzzi (LE)	NON DEFINITA PLICO **NON APERTO**		98184	3-dic-2010	10:06	NON AMMESSO	L'Ente ha già presentato richiesta di tirocinio con prot. n° 98178 del 09/12/2010. La presente richiesta non può essere accolta perché l'avviso prescrive che *"Il richiedente non deve aver presentato più di una domanda di attribuzione di tirocinio;nel caso in cui ciò avvenga sarà dichiarata ammissibile unicamente la domanda protocollata per prima".*
43	**BRAY CHIARA** 73100 Lecce	NON DEFINITA PLICO **NON APERTO**		98185	3-dic-2010	10:11	NON AMMESSO	Plico non sigillato correttamente (Manca adesivo o ceralacca sui lembi di chiusura).
44	**NEW AGATOS s.r.l.** Via Giovanni Leone, 1 Z.I. 73010 Surbo (LE)	X		98186	3-dic-2010	10:32	NON AMMESSO	Manca l'allegato 3 a firma del Legale Rappresentante dell'Ente richiedente.
45	**TECNOEDIL s.r.l.** Via Fontana, 22/b 73010 San Donato di Lecce (LE)		X	98187	3-dic-2010	10:33	NON AMMESSO	Manca l'allegato 3 a firma del Legale Rappresentante dell'Ente richiedente.
46	**CASA LA PICCIRELLA** Prov.le Lecce-Vernole Km.3 73023 Merine di Lizzanello	NON DEFINITA PLICO **NON APERTO**		98189	3-dic-2010	10:34	NON AMMESSO	Plico non sigillato correttamente (Manca adesivo o ceralacca sui lembi di chiusura).
47	**MARTA s.r.l.** Via kennedy, 12 73020 Castrii' di Lecce	NON DEFINITA PLICO **NON**		98197	3-dic-2010	10:35	NON AMMESSO	Plico non sigillato correttamente (Manca adesivo o ceralacca sui lembi di chiusura).
n°	SOGGETTO PROPONENTE	AZIONI		PROTOCOLLO			AMMESSO/ NON AMMESSO	MOTIVAZIONE DI NON AMMISSIBILITA'
		AZ. 1	AZ.2	N°	DATA Arrivo	ORA		
48	**MASSARI IRENE** Via G. Keplero, 39 73100 Lecce	NON DEFINITA PLICO **NON APERTO**		98204	3-dic-2010	10:50	NON AMMESSO	Plico non sigillato correttamente (Manca la firma del responsabile dell'Ente proponente e l'adesivo o ceralacca sui lembi di chiusura
49	**SUNERGY di Pellegrino Alessandro & C. s.a.s** Via Nina e Giuseppe Tondi, 10/c 73010 Zollino (LE)		X	98207	3-dic-2010	10:51	NON AMMESSO	Manca l'allegato 3 a firma del Legale Rappresentante dell'Ente richiedente.
50	**SANTA RITA s.r.l. Casa di Riposo** Via Rocci Perrella, 118 73011 Alezio (LE)	NON DEFINITA PLICO **NON APERTO**		98209	3-dic-2010	10:58	NON AMMESSO	Plico non sigillato correttamente (Manca la firma del responsabile dell'Ente proponente e l'adesivo o ceralacca sui lembi di chiusura).
51	**SANTA RITA s.r.l. Casa di Riposo** Via Rocci Perrella, 118 73011 Alezio (LE)	NON DEFINITA PLICO **NON APERTO**		98210	3-dic-2010	10:59	NON AMMESSO	Plico non sigillato correttamente (Manca la firma del responsabile dell'Ente proponente e l'adesivo o ceralacca sui lembi di chiusura).
52	**T.O.M.A. S.p.A.** S.S. 275 Maglie-Leuca 73036 Muro Leccese (LE)		X	98212	3-dic-2010	11:00	NON AMMESSO	Manca l'allegato 3 a firma del Legale Rappresentante dell'Ente richiedente.
53	**SANTA RITA s.r.l. Casa di Riposo** Via Rocci Perrella, 118 73011 Alezio (LE)	NON DEFINITA PLICO **NON APERTO**		98215	3-dic-2010	11:00	NON AMMESSO	Plico non sigillato correttamente (Manca la firma del responsabile dell'Ente proponente e l'adesivo o ceralacca sui lembi di chiusura).
54	**CASTA s.r.l.** Via Slovenia, Z.I. 73100 lecce	NON DEFINITA PLICO **NON APERTO**		98216	3-dic-2010	11:02	NON AMMESSO	Plico non sigillato correttamente (Manca la firma del responsabile dell'Ente proponente e l'adesivo o ceralacca sui lembi di chiusura).

n°	SOGGETTO PROPONENTE	AZIONI		PROTOCOLLO			AMMESSO/ NON AMMESSO	MOTIVAZIONE DI NON AMMISSIBILITA'
		AZ. 1	AZ.2	N°	DATA Arrivo	ORA		
55	**CASTA s.r.l.** Via Slovenia, Z.I. 73100 lecce	NON DEFINITA PLICO **NON APERTO**		98218	3-dic-2010	11:03	NON AMMESSO	La domanda non può essre accolta perchè Ente proponente ha già presentato domanda di tirocinio con prot. n° 98216 del 09/12/201 e l'avviso prescrive che *"Il richiedente non deve aver presentato più di una domanda di attribuzione di tirocinio;nel caso in cui ciò avvenga sarà dichiarata ammissibile unicamente la domanda protocollata per prima"*. Il Plico inoltre non risulta sigillato correttamente (Manca l'adesivo o ceralacca sui lembi di chiusura).
56	**IBRO MAGLIA s.r.l.** Via Luisa San Felice, 15 73048 Nardò (LE)	X		97398	3-dic-2010	11:04	NON AMMESSO	Manca l'allegato 3 a firma del Legale Rappresentante dell'Ente richiedente.
57	**LIBRERIA PALMIERI** di Luisa e Daniela Palmieri s.a.s. Via S. Trinchese, 72 73100 Lecce	X		98219	3-dic-2010	11:04	NON AMMESSO	Manca l'allegato 3 a firma del Legale Rappresentante dell'Ente richiedente.
58	**HITELCO s.r.l.** Via G. Toma, 29 73024 Maglie (LE)		X	98221	3-dic-2010	11:11	NON AMMESSO	Manca l'allegato 3 a firma del Legale Rappresentante dell'Ente richiedente.
n°	SOGGETTO PROPONENTE	AZIONI		PROTOCOLLO			AMMESSO/ NON AMMESSO	MOTIVAZIONE DI NON AMMISSIBILITA'
		AZ. 1	AZ.2	N°	DATA Arrivo	ORA		
59	**ALEMANNI DOMENICO** Impresa Individuale Via Zona Artigianale 73010 Sogliano Cavour (LE)	X		98224	3-dic-2010	11:12	NON AMMESSO	Manca l'allegato 3 a firma del Legale Rappresentante dell'Ente richiedente.
60	**MESSAPIA AMBIENTE s.r.l.** Via G. Vernazza, 32 73020 Castri di Lecce (LE)	X		98229	3-dic-2010	11:18	NON AMMESSO	Manca l'allegato 3 a firma del Legale Rappresentante dell'Ente richiedente.
61	**LAZZARI s.r.l.** Via F.lli Puiccinno, 70 Zona Art.le 73024 Maglie (LE)		X	98233	3-dic-2010	11:18	NON AMMESSO	Manca l'allegato n° 5 .
62	**FERRIERO COSIMO** Via Dalmazia, 70 73047 Monteroni (LE)		X	98249	3-dic-2010	11:20	NON AMMESSO	La domanda è stata presentata irregolarmente dal tirocinante e non dall'azienda ospitante come previsto dall'avviso.
63	**MERIDIES s.c.r.l.** Via Adige, 15 73010 San Donato di Lecce (LE)	NON DEFINITA PLICO **NON APERTO**		98250	3-dic-2010	11:20	NON AMMESSO	Il plico non è stato chiuso correttamente (Manca firma, adesivo o ceralacca sui lembi di chiusura).
64	**SOATEM** Soc. di Organismo di Attestazione s.p.a. P.zza Mazzini, 13 73100 Lecce		X	98282	3-dic-2010	11:26	NON AMMESSO	Manca l'allegato 3 a firma del Legale Rappresentante dell'Ente richiedente.
65	**SOATEM** Soc. di Organismo di Attestazione s.p.a. P.zza Mazzini, 13 73100 Lecce	NON DEFINITA PLICO **NON APERTO**		98282	3-dic-2010	11:26	NON AMMESSO DOPPIONE	: La domanda non può essere accolta perché L'Ente proponente ha già presentato domanda di tirocinio con prot. n° 98282 del 09/12/201; l'avviso prescrive che *"Il richiedente non deve aver presentato più di una domanda di attribuzione di tirocinio;nel caso in cui ciò avvenga sarà dichiarata ammissibile unicamente la domanda protocollata per prima".*
66	**MSC ERT s.r.l.** Organismo di certificazione Via P. Gobetti, 41 73100 Lecce		X	98286	3-dic-2010	11:28	NON AMMESSO	Manca l'allegato 3 a firma del Legale Rappresentante dell'Ente richiedente.
67	**GESTIONI IMMOBILIARI s.r.l.** P.zza Mazzini, 72 73100 Lecce		X	98290	3-dic-2010	11:29	NON AMMESSO	Manca l'allegato 3 a firma del Legale Rappresentante dell'Ente richiedente.
68	**NOVATECK s.r.l.** Via A. Dell'Abate, 37 73100 Lecce	X		98285	3-dic-2010	11:45	NON AMMESSO	Mancano gli allegati 3 e 3bis e l'iscrizione alla C.C.I.A.A. .
69	**MAR IMPIANTI s.r.l.** Via Bellini, 115 73042 Casarano (LE)	X		98296	3-dic-2010	11:46	NON AMMESSO	Manca l'allegato 3 a firma del Legale Rappresentante dell'Ente richiedente.

n°	SOGGETTO PROPONENTE	AZIONI		PROTOCOLLO			AMMESSO/ NON AMMESSO	MOTIVAZIONE DI NON AMMISSIBILITA'
		AZ. 1	AZ.2	N°	DATA Arrivo	ORA		
70	**MAR IMPIANTI s.r.l.** Via Bellini, 115 73042 Casarano (LE)	NON DEFINITA PLICO **NON APERTO**		98305	3-dic-2010	11:47	NON AMMESSO DOPPIONE	: La domanda non può essere accolta perché L'Ente proponente ha già presentato domanda di tirocinio con prot. n° 98305 del 09/12/201; l'avviso prescrive che *"Il richiedente non deve aver presentato più di una domanda di attribuzione di tirocinio;nel caso in cui ciò avvenga sarà dichiarata ammissibile unicamente la domanda protocollata per prima".*
n°	SOGGETTO PROPONENTE	AZIONI		PROTOCOLLO			AMMESSO/ NON AMMESSO	MOTIVAZIONE DI NON AMMISSIBILITA'
		AZ. 1	AZ.2	N°	DATA Arrivo	ORA		
71	**MAR IMPIANTI s.r.l.** Via Bellini, 115 73042 Casarano (LE)	NON DEFINITA PLICO **NON APERTO**		98306	3-dic-2010	11:48	NON AMMESSO DOPPIONE	: La domanda non può essere accolta perché L'Ente proponente ha già presentato domanda di tirocinio con prot. n° 98305 del 09/12/201; l'avviso prescrive che *"Il richiedente non deve aver presentato più di una domanda di attribuzione di tirocinio;nel caso in cui ciò avvenga sarà dichiarata ammissibile unicamente la domanda protocollata per prima".*
72	**MAR IMPIANTI s.r.l.** Via Bellini, 115 73042 Casarano (LE)	NON DEFINITA PLICO **NON APERTO**		98307	3-dic-2010	11:49	NON AMMESSO DOPPIONE	: La domanda non può essere accolta perché L'Ente proponente ha già presentato domanda di tirocinio con prot. n° 98305 del 09/12/201; l'avviso prescrive che *"Il richiedente non deve aver presentato più di una domanda di attribuzione di tirocinio;nel caso in cui ciò avvenga sarà dichiarata ammissibile unicamente la domanda protocollata per prima".*
73	**TUTTO PISCINE s.r.l.** V.le G. Rossini, 88/b 73100 Lecce	NON DEFINITA PLICO **NON**		98299	3-dic-2010	11:46	NON AMMESSO	Il plico non risulta sigillato correttamente (manca la firma per esteso sui lembi di chiusura).
74	**ROMA MULTISERVIZI s.r.l.** Via c. Giaquinto, 20 73100 Lecce	X		98303	3-dic-2010	11:46	NON AMMESSO	Manca l'allegato 3 a firma del Legale Rappresentante dell'Ente richiedente.
75	**EURONET s.a.s. di Elia Giuseppe & C.** Via Del Delfino, 38 73100 Lecce	NON DEFINITA PLICO **NON**		98313	3-dic-2010	11:52	NON AMMESSO	Il plico non risulta sigillato correttamente (manca ladesivo o ceralacca sul lembo di chiusura).
76	**PLICO PRIVO DI RAGIONE SOCIALE**	NON DEFINITA PLICO **NON APERTO**		98318	3-dic-2010	11:53	NON AMMESSO	Sul plico non risulta la Ragione Sociale dell' Ente proponente.
77	**PLICO PRIVO DI RAGIONE SOCIALE**	NON DEFINITA PLICO **NON APERTO**		98321	3-dic-2010	11:54	NON AMMESSO	Sul plico non risulta la Ragione Sociale dell' Ente proponente.
78	ISTITUTO DI VIGILANZA **ALMA ROMA** di De Carlo G. & C. s.r.l. Via Provinciale per Melendugno 73029 Vernole (LE)	X		98323	3-dic-2010	12:00	NON AMMESSO	: La documentazione non risulta completa (Manca l'allegato "3" e il documento di riconoscimento del Legale Rappresentante dell'Ente proponente).
79	**CAIFFA GIANLUCA** V.le Enrico Berlinguer 73014 Gallipoli (LE)		X	98324	3-dic-2010	12:00	NON AMMESSO	La richiesta è stata presentata dal "Tirocinante" e non dall'Azienda come previsto dall'avviso.
80	**GINA PARRUCCHIERE** di De Pascalis Luigia Via Soleto zona industriale 73025 Martano (LE)	NON DEFINITA PLICO **NON APERTO**		98330	3-dic-2010	12:00	NON AMMESSO	Il plico non risulta sigillato correttamente (Manca l'adesivo o la ceralacca sul lembo di chiusura).
81	**CARTOFFICE di Canitano Michele & Fabio s.n.c.** Via Nicola Ferramosca, 127 - 73024 Maglie (LE)	X		98354	6-dic-2010	09:00	NON AMMESSO	: L'allegato "1" compilato dal tirocinante è riferito all'avviso "9" e non all'avviso " 7 ".
82	**CENTRO DIAGNOSTICO " SANTA CHIARA" s.r.l.** Via Vanoni 1^ Trav. SX 73042 CASARANO (LE)	X		98363	6-dic-2010	09:35	NON AMMESSO	Manca allegato "3" a firma del legale rappresentante dell'Ente proponente.
83	**PISCINE E DINTORNI s.a.s. di Donno Valentina & C.** Via Lazari, 3 73100 Lecce	X		98364	6-dic-2010	10:25	NON AMMESSO	Manca il certificato di iscrizione alla C.C.I.A.A non anteriore a sei mesi dalla data di pubblicazione del presente avviso.
n°	SOGGETTO PROPONENTE	AZIONI		PROTOCOLLO			AMMESSO/ NON AMMESSO	MOTIVAZIONE DI NON AMMISSIBILITA'
		AZ. 1	AZ.2	N°	DATA Arrivo	ORA		
84	**STUDIO ASSOCIATO DE GIUSEPPE FAUSTO & DE BENEDITTIS MARIA LOREDANA** Via Pisanelli, 23 73024 Maglie (LE)		X	98367	6-dic-2010	11:31	NON AMMESSO	Manca l'allegato "3" a firma del Legale Rappresentante dell'Ente proponente e il certificato di iscrizione al registro delle imprese in data non anteriore a sei mesi dalla data di pubblicazione del presente avviso.

n°	SOGGETTO PROPONENTE	AZIONI		PROTOCOLLO			AMMESSO/ NON AMMESSO	MOTIVAZIONE DI NON AMMISSIBILITA'
		AZ. 1	AZ.2	N°	DATA Arrivo	ORA		
85	**LUPIAE SERVIZI S.p.A.** Via Giammatteo, 43 73100 Lecce		X	98373	6-dic-2010	11:35	NON AMMESSO 35 Tirocinanti	Manca l'allegato "3" a firma del Legale Rappresentante dell'Ente proponente. Sono stati chiesti n° 35 tirocinanti gli stessi risultano in numero superiore a quanto ammesso dal D.M.n. 142/98 (con n° 313 dipendenti a Tempo Indeterminato
86	**DE FRANCESINI DOMENICO** Via Adriatica, 18 73100 Lecce	NON DEFINITA PLICO **NON APERTO**		98391	7-dic-2010	09:00	NON AMMESSO fuori termine	Plico pervenuto **fuori termine**
87	**OPIFICIO COOP Maglie-Scorrano-Muro Leccese** Soc. Coop. Agricola Via provinciale per Supersano, 83 - 73020 Scorrano (LE)	NON DEFINITA PLICO **NON APERTO**		98397	9-dic-2010	09:30	NON AMMESSO fuori termine	Plico pervenuto **FUORI TERMINE**

PROVINCIA DI LECCE

POR PUGLIA 2007 – 2013 - Fondo Sociale Europeo 2007IT051PO005 approvato con Decisione C(2007)5767 del 21/11/2007

PROGETTI PRESENTATI dagli ENTI (ANNO 2010)

AVVISO N° 09 APPROVATO CON **D.D. N° 2648** DEL 08/11/2010 PUBBLICATO SUL **BURP N° 174** DEL 18/11/2010 - Scadenza 20/12/2010 ore 12.00

n°	SOGGETTO PROPONENTE	AZIONE	PROTOCOLLO			AMMESSO/ NON AMMESSO	MOTIVO DI NON AMMISSIBILITA'
			N°	DATA Arrivo	ORA		
1	**CIARDO Antonio (Elettrauto)** Zona Ind.le Via Baglivo - 73033 Corsano (LE)	AZIONE UNICA	94753	23-nov-2010	11:45	AMMESSO	
2	**NUOVA. MENTE** Coop. Soc.le A.R.L. V.le Rossini, 98 - 73100 Lecce	AZIONE UNICA	95305	29-nov-2010	10:45	AMMESSO	
3	**ZERODD sooc. Coop. A.R.L.** V.le F. Lore, 6 - 73100 Lecce	AZIONE UNICA	95754	30-nov-2010	11:55	AMMESSO	
4	**ENGINEERING - INGEGNERIA INFORMATICA - S.p.A.** Via San Martino della Battaglia, 56 - 00185 Roma - Sede Oper.Via Salvatore Tronchese, 61 73100 Lecce	AZIONE UNICA	96614	30-nov-2010	16:00	AMMESSO	
5	**PATRIA PALACE HOTEL di F. Inv. Imm. s.r.l.** Piazzetta Riccardi, 13 - 73100 Lecce	AZIONE UNICA	96627	1-dic-2010	10:50	AMMESSO	
6	**GALLUCCI MARIA CAROLA &C. s.a.s.** Via Fornalini, 30 73100 Lecce	AZIONE UNICA	97235	2-dic-2010	11:46	AMMESSO	
7	**CONSULENTI AZIENDALI ASSOCIATI SOC. COOP** Via Caprioli, 10 73100 Lecce	AZIONE UNICA	99875	6-dic-2010	09:50	AMMESSO	
8	**IANUS srl** Via Roma, 5 73021 Calimera	AZIONE UNICA	99876	6-dic-2010	10:00	AMMESSO	
9	**ITALPLECO ENGENEETING** Via Re Galantuomo 73043 Copertino	AZIONE UNICA	99883	6-dic-2010	11:32	AMMESSO	

n°	SOGGETTO PROPONENTE	AZIONE	PROTOCOLLO			AMMESSO/ NON AMMESSO	MOTIVO DI NON AMMISSIBILITA'
			N°	DATA Arrivo	ORA		
10	**MUCI VINCENZO** Via C.A. Dalla Chiesa 73048 Nardò	AZIONE UNICA	99889	6-dic-2010	12:00	AMMESSO	
11	**SANTA CROCE VIAGGI SRL** Via Piazzetta Rccardi, 3 73100 Lecce	AZIONE UNICA	99891	6-dic-2010	12:13	AMMESSO	
12	**LA RAPIDA srl Impresa di Servizi** Via del Mare 73046 Matino	AZIONE UNICA	99902	7-dic-2010	11:45	AMMESSO	
13	**"STIROLAUR"** **di Isceri Anna Rita Tiziana** via dei Falegnami 73018 Squinzano		99916	9-dic-2010	10,05	AMMESSO	
14	**COPERTINO MOBILI S.R.L.** Via Tre Venezie, 52 73043 Copertino		99920	9-dic-2010	10,36	AMMESSO	
15	**RIZZO SALVATORE** Via tre Venezie, 5 73043 Copertino		99921	9-dic-2010	10,37	AMMESSO	
16	**MARCONI PUBBLICITA' Srl** Via Alcide De Gasperi, 123 73024 Maglie		99928	9-dic-2010	15,20	AMMESSO 2 TIROCIN.	
17	**NUOVA DIMENSIONE SOC. COOP. Arl** Via Braccio Martello, 36 73100 Lecce		99933	9-dic-2010	16,00	AMMESSO	
18	**CENTRO SERVIZI DI GERARDI GIUSEPPINA** Via Asilo, 13 73010 Arnesano		99935	9-dic-2010	16,18	AMMESSO	
19	**MEDIA SOFT Srl** Via Sonzini, 25 73013 Galatina		99940	10-dic-2010	9,50	AMMESSO	
20	**LA COOPERATIVA "PENELOPE 2000"** C.da Santi Stefani 73030 Vaste di Poggiardo		99974	13-dic-2010	9,10	AMMESSO	

n°	SOGGETTO PROPONENTE	AZIONE	PROTOCOLLO			AMMESSO/ NON AMMESSO	MOTIVO DI NON AMMISSIBILITA'
			N°	DATA Arrivo	ORA		
21	**IPERFRIGO Soc. Coop. Arl** Via Cavour, 106 73015 Salice Salentino		99978	13-dic-2010	9,20	AMMESSO	
22	**DATTIS GIUSEPPE** Via A.di Savoia, 13 73015 Salice Salentino		99980	13-dic-2010	9,21	AMMESSO	
23	**COOP. SOC. C.I.S.S. ONLUS** Via G. Parini, 1 73039 Tricase		99987	13-dic-2010	10,45	AMMESSO	
24	**GARRISI GIORDANO** Viale della Libertà, 161 73100 Lecce		99990	13-dic-2010	11,22	AMMESSO	
25	**MCM SALENTO PIZZA Snc** Via Paolo VI, 9 73033 Corsano		99993	13-dic-2010	11,35	AMMESSO	
26	**G. & B. Srl** ZI lotto 18/20 73046 Matino		99997	13-dic-2010	12,14	AMMESSO	
27	**CONFIDI FIDUCIA & PROGRESSO Coop** Via S. Anna, 13 73042 Casarano		100001	13-dic-2010	12,15	AMMESSO	
28	**CARTO SRVICE SALENTO** Via Roma, 41 73021 Calimera	AZIONE UNICA	100018	14-dic-2010	08:05	AMMESSO	
29	**FRATELLI PIZZA SNC** S.S. 275 KM. 21,400 73030 LUCUGNANO (fraz. Di Tricase)	AZIONE UNICA	100055	14-dic-2010	11:20	AMMESSO	
30	**MARSS srl** VIA CAVALLO, 73 73030 TIGGIANO	AZIONE UNICA	100057	14-dic-2010	11:11	AMMESSO	
31	**ECONOVA Servizi per l'ambiente srl** Via Rubino (Pal. Di Vetro) 73013 Galatina	AZIONE UNICA	100063	14-dic-2010	11:12	AMMESSO	

n°	SOGGETTO PROPONENTE	AZIONE	PROTOCOLLO			AMMESSO/ NON AMMESSO	MOTIVO DI NON AMMISSIBILITA'
			N°	DATA Arrivo	ORA		
32	**MAGLIO ARTE DOLCIARIA srl** Via V. Zara, 2 73024 Maglie	AZIONE UNICA	100064	14-dic-2012	11:13	AMMESSO	
33	**DEMOLIZIONI FERROVIARIE** Via D'Annunzio, 64 73100 Lecce	AZIONE UNICA	100065	14-dic-2010	11:13	AMMESSO	
34	**D.M.J. SRL** Via Giovanni Leone 73010 Surbo Zona PIP loto 42-43-44-45	AZIONE UNICA	100083	15-12-10	16:10	AMMESSO	
35	**EUROLIVE SRL** Via Zanardelli, 105 73100 Lecce	AZIONE UNICA	100087	14-dic-2010	16:35	AMMESSO	
36	**COOPERATIVA SUD SALENTO** Via provinciale 361 Maglie-Gallipoli 73052 Parabita	AZIONE UNICA	100374	15-dic-2010	08:15	AMMESSO	
37	**MEBIMPORT s.r.l.** Via Carmiano, 73045 Leverano (LE)	AZIONE UNICA	100379	15-dic-2010	08:30	AMMESSO	
38	**ALIGROS S.p.A.** Via Lecce Km 3 - 73016 San Cesario di Lecce	AZIONE UNICA	100431	15-dic-2010	11:49	AMMESSO	
39	**S.G. IMPRESA Srl** Via Duomo, 23 73048 Nardò (LE)	AZIONE UNICA	100595	16-dic-2010	9,00	AMMESSO	
40	**TERRA D'OTRANTO** V.le G. Leopardi, 73 73100 Lecce	AZIONE UNICA	100599	16-dic-2010	9,46	AMMESSO	
41	**ADRIATECA Spa** P.zza Mazzini, 64 73100 Lecce	AZIONE UNICA	100600	16-dic-2010	9,57	AMMESSO	
42	**MEDIATEAM Srl** Via Filippo Turati, 6 73020 Cavallino (LE)	AZIONE UNICA	100603	16-dic-2010	9,50	AMMESSO	

n°	SOGGETTO PROPONENTE	AZIONE	PROTOCOLLO			AMMESSO/ NON AMMESSO	MOTIVO DI NON AMMISSIBILITA'
			N°	DATA Arrivo	ORA		
43	**FIDEL EXPRESS Srl** Via Marcello Chiatante, 72 -ZI 73100 Lecce	AZIONE UNICA	100604	16-dic-2010	9,59	AMMESSO	
44	**GIAL PLAST Srl** Via Lagrange ZI 73057 Taviano	AZIONE UNICA	100613	16-dic-2010	10,20	AMMESSO	
45	**B & C ENERGY Srl** Corso V. Emanuele II, 59 73057 Taviano	AZIONE UNICA	100615	16-dic-2010	10,25	AMMESSO	
46	**PARRUCCHIERE PECORARO LUIGI Snc** Via Oberdan, 42 73100 Lecce	AZIONE UNICA	100633	16-dic-2010	10,40	AMMESSO	
47	**IMPEGNO SOLIDALE** Via Acquarelli, 53 73059 Ugento	AZIONE UNICA	100640	16-dic-2010	11,10	AMMESSO	
48	**COOP. SOC. CONCORDIA** Via S. Giovanni Bosco, 81 73025 Martano	AZIONE UNICA	100648	16-dic-2010	12,02	AMMESSO	
49	**COMUNITA' EMMANUEL Associazione** Strada Prov.le Lecce-Novoli, 25 73100 Lecce	AZIONE UNICA	100654	16-dic-2010	15:26	AMMESSO	
50	**ADRIANA Calzature s.r.l.** Sede Legale: Via E. De Amicis, 29 - 73040 Morciano di Leuca (LE) Sede Operativa: Via Dell'Agricoltura, 73034 Gagliano del Capo (LE)	AZIONE UNICA	100675	16-dic-2010	16:11	AMMESSO	
51	**SO.TER Società Cooperativa** Via Principe di Piemonte, 3 73027 Minervino (LE)	AZIONE UNICA	100683	16-dic-2010	16:42	AMMESSO	
52	**" LE COSTANTINE " Fondazione** Via Costantine-Casamassella 73020 Uggiano La Chiesa (LE)	AZIONE UNICA	100686	16-dic-2010	16:43	AMMESSO	
53	**BIANCO IGIENE AMBIENTALE s.r.l.** Via Dei Bernardini, 85 73048 Nardò (LE)	AZIONE UNICA	100695	16-dic-2010	17:15	AMMESSO	
54	**I.G.C. SOCIETA' COOPERATIVA** Via B. Ricasoli, 12 73044 Galatone	AZIONE UNICA	100703	17-12-10	08:30	AMMESSO	
55	**SOTH PRODUCTION SNC** Via Oberdan, 13 73100 Lecce	AZIONE UNICA	100712	17-12-10	09:47	AMMESSO	

n°	SOGGETTO PROPONENTE	AZIONE	PROTOCOLLO			AMMESSO/ NON AMMESSO	MOTIVO DI NON AMMISSIBILITA'
			N°	DATA Arrivo	ORA		
56	**PIPPONLINE SRL** Via Michelangelo, 17 73040 Acquarica del Capo	AZIONE UNICA	100718	17-12-10	10:02	AMMESSO	
57	**KALEOS SRL** Via Zanardelli, 60 73100 Lecce	AZIONE UNICA	100729	17-12-10	10:05	AMMESSO	
58	SO.SE.CIT SRL SERVIZIO AL CITTADINO CAF Viale dell'Università 65/6 73100 Lecce	AZIONE UNICA	100731	17-12-10	10:05	AMMESSO	
59	**NUZZACI STRADE SRL** Via La Martella, 96 75100 Matera	AZIONE UNICA	100733	17-12-10	10:06	AMMESSO (n. 2 tirocinanti)	
60	**STUDIO CONTABILE MS srl** Via Ancona, 59 73059 Ugento	AZIONE UNICA	100738	17-12-10	10:06	AMMESSO	
61	**R.S. DITTA "SPAZZACAMINO SALENTO"** Via Adige, 2 73040 Aradeo	AZIONE UNICA	100747	17-12-10	10:08	AMMESSO	
62	**IGECO COSTRUZIONI S.P.A.**	AZIONE UNICA	100753	17-dic-2010	10,26	AMMESSO	
63	**DOMUS S.R.L.** **Via Plinio, 95 74100 Taranto**	AZIONE UNICA	100767	17-dic-2010	10,36	AMMESSO	
64	**ANTICA OLEARIA BARONE S.R.L.** **Via E. Filiberto, 25/27 73046 Matino**	AZIONE UNICA	100787	17-dic-2010	1043,00	AMMESSO	
65	**COOP. SOC. ONLUS "PERCORSI"** **Via S. Giovanni Bosco, 1 73049 Ruffano**	AZIONE UNICA	100810	17-dic-2010	10,49	AMMESSO	
66	**COOP. SOC. ONLUS "UNA MANO PER TE"** **Via Italia, 55 73049 Ruffano**	AZIONE UNICA	100812	17-dic-2010	10,50	AMMESSO	
67	**BALDASSARRE DANIELE S.R.L** **Via U. Foscolo, 11 73020 Cavallino**	AZIONE UNICA	100816	17-dic-2010	10,52	AMMESSO	
68	**DE PASCALIS GAETANO** **Via Riccardi, 19 73044 Galatone**	AZIONE UNICA	100818	17-dic-2010	10,13	AMMESSO	
69	**NUOVA CUPO REFRIGERAZIONE COOP** **Via P. di Piemonte, 74 73042 Casarano**	AZIONE UNICA	100826	17-dic-2010	10,17	AMMESSO	
70	**CAR ZETA S.R.L.** **Via XXV Aprile, 7 73050 Secli**	AZIONE UNICA	100837	17-dic-2010	10,18	AMMESSO	
71	**RINASCITA COOPERATIVA SOCIALE** **Via Dante, 103 73043 Copertino**	AZIONE UNICA	100843	17-dic-2010	10,25	AMMESSO	

n°	SOGGETTO PROPONENTE	AZIONE	PROTOCOLLO			AMMESSO/ NON AMMESSO	MOTIVO DI NON AMMISSIBILITA'
			N°	DATA Arrivo	ORA		
72	**CO.LA.FER. SRL** Via Firenze ang. Via 2 Pezze Z.I. 73041 Carmiano	AZIONE UNICA	100876	17-12-10	10:55	AMMESSO	
73	**UEROPLAST** Via Firenze II trav. DX Z.I.	AZIONE UNICA	100878	17-12-10	10:56	AMMESSO	
74	**ROBINTUR SPA** VIA M. L. KING 38/2 40132 BOLOGNA	AZIONE UNICA	100887	17-12-10	10:59	AMMESSO	
75	**SO.G.E.T. SPA** Via Venezia, 49 65121 Pescara	AZIONE UNICA	100898	17-12-10	11:01	AMMESSO (n. 6 Tirocinanti)	
76	**ELITE SERCE SRL** Via Martano n. 9 73010 Caprarica di Lecce	AZIONE UNICA	100906	17-12-10	11:03	AMMESSO	
77	**IL REGNO DI PULCINELLA** Via F. D'Aragona ang. Via Vignes, 1 73100 Lecce	AZIONE UNICA	100910	17-12-10	11:05	AMMESSO	
78	**NEWENERGY SRL** Via Cavour, 25 Soleto	AZIONE UNICA	100943	17-12-10	11:16	AMMESSO	
79	**MADERA DESIGN SRL** SS 476 KM. 17,100 ZI	AZIONE UNICA	100944	17-12-10	11:17	AMMESSO	
80	**TECNO LIGHTS SRL** Via IV Novembre 101 Soleto	AZIONE UNICA	100946	17-12-10	11:18	AMMESSO	
81	**DITTA CENTONZE GABRIO ALEXXANDER** Via Corte Molino Vecchio, 5 Monteroni di Lecce	AZIONE UNICA	100950	17-12-10	11:19	AMMESSO	
82	**STUDIO ASS.TO DE MATTEIS & VITALI** **P.zza Primiceri, 7 73046 Matino**		100957	17-dic-2010	11,21	AMMESSO	
83	**HITELCO S.R.L.** **Via G. Toma, 29 73024 Maglie**		100967	17-dic-2010	11,33	AMMESSO	
84	**FRANCIOSO ANTONIO MARIO** Via Monte Rosa 73040 Mellissano	AZIONE UNICA	100982	17-12-10	11:41	AMMESSO	
85	**SANTA CHIARA SRL** Via Vecchia Matino, 42 Casarano	AZIONE UNICA	101005	17-12-10	11,53	AMMESSO	
86	**SANT'ANDREA VIAGGI** Via Lecce, 70 73014 Gallipoli	AZIONE UNICA	101010	17-12-10	11:55	AMMESSO	
87	**FONDAZIONE ICO TITO SCHIPA** C/O Museo S. Castromediano, Viale Gallipoli, 30 73100 Lecce	AZIONE UNICA	101022	17-12-10	12:00	AMMESSO	

n°	SOGGETTO PROPONENTE	AZIONE	PROTOCOLLO			AMMESSO/ NON AMMESSO	MOTIVO DI NON AMMISSIBILITA'
			N°	DATA Arrivo	ORA		
88	**COOP SUD** Via J Kennedy, 29 73058 Taurisano	AZIONE UNICA	101026	17-12-10	12:00	AMMESSO	
89	**COP LA MADONNINA** Via Sant'Antonio, 3 73058 Tuglie	AZIONE UNICA	101027	17-12-10	12:00	AMMESSO	
90	**I.CO.M. SRL** Via Martiri D'Otranto Taurisano	AZIONE UNICA	101030	17-12-10	12:00	AMMESSO	
91	**ARMANDO RUCCIO SRL** Via Duca D'Aosta, 6 Taurisano	AZIONE UNICA	101031	17-12-10	12:00	ANNESSO	
92	**PIERO MANNI SRL** Via Umberto I, 47/51 73016 San Cesario di Lecce	AZIONE UNICA	101035	17-12-10	12:00	AMMESSO	
93	**IRIDE s.a.s.** di Sbarro Giuseppe & C. C.so Dante A., 69 73040 Acquarica del Capo (LE)	AZIONE UNICA	101441	20-dic-2010	10:36	AMMESSO	
94	R**USSO Vincenzo** Via Genova, 31 - 73026 Borgagne- Fraz. di Melendugno (LE)	AZIONE UNICA	94787	25-nov-2010	10:30	NON AMMESSO	Il plico non risulta sigillato correttamente (Manca ceralacca o adesivo e firma). Soggetto non ammissibile (la domanda è stata presentata dal tirocinante e l'azienda non risulta definita nella documentazione prodotta).
95	**SE.T.TE.DUE** s.r.l. socio unico Via Cicolella, 3 - 73100 Lecce	AZIONE UNICA	95263	26-nov-2010	11:35	NON AMMESSO	La domanda non è accolta perché l'Ente ha già prodotto domanda di tirocinio, al presente avviso, con prot. N° 95240 del 29/11/2010.L'avviso prescrive che: "*Il richiedente non deve aver presentato più di una domanda di attribuzione di tirocinio; nel caso in cui ciò avvenga sarà dichiarata ammissibile unicamente la domanda protocollata per prima".*
96	**QBR Engineering** s.r.l. Via Ludovico Maremonti, 41 73100 Lecce	AZIONE UNICA	95281	26-nov-2010	12:01	NON AMMESSO	Manca l'allegato 3 a firma del Legale Rappresentante dell'Ente proponente. l'Ente ha già prodotto domanda di tirocinio, al presente avviso, con prot. N° 95277 del 29/11/2010.L'avviso prescrive che: "*Il richiedente non deve aver presentato più di una domanda di attribuzione di tirocinio; nel caso in cui ciò avvenga sarà dichiarata ammissibile unicamente la domanda protocollata per prima".*
97	**BITONTI Alessandro** Via Miggiano, 27 - 73030 Montesano Salentino (LE)	AZIONE UNICA	95708	30-nov-2010	10:10	NON AMMESSO	Il plico è stato presentato dal tirocinante e non dall'azienda richiedente come previsto dall'avviso.
98	**PISANELLO STEFANO** Via Matteucci, 10 73057 Taviano (LE)	AZIONE UNICA	95715	30-nov-2010	11:20	NON AMMESSO	Il plico è stato presentato dal tirocinante e non dall'azienda richiedente come previsto dall'avviso.
99	**IMPRESA VERDE** s.r.l. V.le Grassi, 134 - 73100 Lecce	AZIONE UNICA	95719	30-nov-2010	11:35	NON AMMESSO	Manca l'allegato 3 a firma del Legale Rappresentante dell'Ente proponente. E la fotocopia del documento di riconoscimento del Legale Rappresentante dell'Ente proponente.
100	**LECCE CITTA' UNIVERSITARIA Soc. Coop. A.R.L.** Viale M. De Pietro - 73100 Lecce	AZIONE UNICA	96610	30-nov-2010	15:25	NON AMMESSO	Plico non sigillato correttamente (Manca adesivo o ceralacca sui lembi di chiusura come prescritto dall'avviso). Manca l'allegato 3 a firma del Legale Rappresentante dell'Ente proponente. Nell'allegato n° 2 non è stato indicato il numero dei dipendenti a tempo indeterminato.

n°	SOGGETTO PROPONENTE	AZIONE	PROTOCOLLO			AMMESSO/ NON AMMESSO	MOTIVO DI NON AMMISSIBILITA'
			N°	DATA Arrivo	ORA		
101	**I. T. O. s.r.l.** Provinciale per Corigliano, 73020 Cutrofiano (LE)	AZIONE UNICA	96625	1-dic-2010	10:10	NON AMMESSO	Motivo di non ammissibilità: La domanda non è accolta perché l'Ente ha già prodotto domanda di tirocinio, al presente avviso, con prot. N° 95570 del 30/11/2010.L'avviso prescrive che: "Il richiedente non deve aver presentato più di una domanda di attribuzione di tirocinio; nel caso in cui ciò avvenga sarà dichiarata ammissibile unicamente la domanda protocollata per prima".
102	**I. T. O. s.r.l.** Provinciale per Corigliano, 73020 Cutrofiano (LE)	AZIONE UNICA	96631	1-dic-2010	10:55	NON AMMESSO	Motivo di non ammissibilità: La domanda non è accolta perché l'Ente ha già prodotto domanda di tirocinio, al presente avviso, con prot. N° 95570 del 30/11/2010.L'avviso prescrive che: "Il richiedente non deve aver presentato più di una domanda di attribuzione di tirocinio; nel caso in cui ciò avvenga sarà dichiarata ammissibile unicamente la domanda protocollata per prima".
103	**SOFTEX** s.r.l. Zona Ind.le - 73044 Galatone (LE)	AZIONE UNICA	96636	1-dic-2010	11:23	NON AMMESSO	Manca l'allegato 3 a firma del Legale Rappresentante dell'Ente proponente.Ha già presentato richiesta con prot. N° 95505 del 29/11/2010.
104	**I. T. O. s.r.l.** Provinciale per Corigliano, 73020 Cutrofiano (LE)	AZIONE UNICA	96639	1-dic-2010	11:24	NON AMMESSO	Motivo di non ammissibilità: La domanda non è accolta perché l'Ente ha già prodotto domanda di tirocinio, al presente avviso, con prot. N° 95570 del 30/11/2010.L'avviso prescrive che: "Il richiedente non deve aver presentato più di una domanda di attribuzione di tirocinio; nel caso in cui ciò avvenga sarà dichiarata ammissibile unicamente la domanda protocollata per prima".
105	**I. T. O. s.r.l.** Provinciale per Corigliano, 73020 Cutrofiano (LE)	AZIONE UNICA	96642	1-dic-2010	11:25	NON AMMESSO	Motivo di non ammissibilità: La domanda non è accolta perché l'Ente ha già prodotto domanda di tirocinio, al presente avviso, con prot. N° 95570 del 30/11/2010.L'avviso prescrive che: "Il richiedente non deve aver presentato più di una domanda di attribuzione di tirocinio; nel caso in cui ciò avvenga sarà dichiarata ammissibile unicamente la domanda protocollata per prima".
106	**TRULLI Daniela** **Ha aderito anche all'avv. 7** Via Piave, 55 - 73010 Surbo	AZIONE UNICA	96650	1-dic-2010	12:52	NON AMMESSO	Soggetto non ammissibile (la domanda è stata presentata dal tirocinante l'avviso prescrive che la stessa deve essere inoltrata dall'azienda proponente).
107	**SALENTO.IT di Marco Carra** Via Leonidion, 5 73025 Martano (LE)	AZIONE UNICA	99830	3-dic-2010	10:43	NON AMMESSO	Manca l'allegato n° 1 (erroneamente ha presentato l'allegato n°1 relativo all'avviso n° 7).
108	**COSTRUZIONI SOLAREI s.r.l.** Zona PIP 73020 Cavallino (LE)	AZIONE UNICA	99841	3-dic-2010	11:52	NON AMMESSO	Manca l'allegato **3** e l'allegato **3bis** a firma del Legale Rappresentante dell'Ente proponente.
109	**AGM VIAGGI E TURISMO di Miccoli s.a.s.** Via Italia Nuova, 120 73010 Veglie (LE)	AZIONE UNICA	99846	3-dic-2010	12:00	NON AMMESSO	Manca l'allegato 3 a firma del Legale Rappresentante dell'Ente proponente. Inoltre l'azienda non risulta avere alcun dipendente a tempo indeterminato.

n°	SOGGETTO PROPONENTE	AZIONE	PROTOCOLLO			AMMESSO/ NON AMMESSO	MOTIVO DI NON AMMISSIBILITA'
			N°	DATA Arrivo	ORA		
110	**SCRIMIERI ENRICA** Via M. Marinosci, 12 73100 Lecce	AZIONE UNICA	99856	3-dic-2010	12:00	NON AMMESSO	Manca l'allegato 3 a firma del Legale Rappresentante dell'Ente proponente.La domanda è stata presentata dal tirocinante e non dall'azienda come prescrive l'avviso.
111	**BASIC CONSULTING** Impresa individuale di " Rizzello Andrea" Via Quasimodo, 29 73016 San Cesario Di Lecce	AZIONE UNICA	99866	3-dic-2010	12:00	NON AMMESSO	Manca l'allegato 3 a firma del Legale Rappresentante dell'Ente proponente. Inoltre l'azienda non risulta avere alcun dipendente a tempo indeterminato.
112	**PETRACHI COSIMO VINCENZO** Via F. baracca, 29 73018 Squinzano	AZIONE UNICA	99868	3-dic-2010	12:00	NON AMMESSO	Soggetto non ammissibile (la domanda è stata presentata dal tirocinante l'avviso prescrive che la stessa deve essere inoltrata dall'azienda proponente).
113	**APROL Lecce** Via M. Bernardini, 11/23 73100 Lecce	AZIONE UNICA	99871	6-dic-2010	09:30	NON AMMESSO	Le certificazioni riguardanti la società mancanti della fotocopia del documento d'identità; Manca l'allegato 3 bis mentre l'allegato n. 3 è firmata dal tirocinante.
114	**APROL Lecce** Via M. Bernardini, 11/23 73100 Lecce	AZIONE UNICA	99873	6-dic-2010	9.3O	NON AMMESSO	Secondo plico presentato dallo stesso soggetto proponente
115	**REALE PAOLA** VIA GIOTTO, 11 73021 CALIMERA	AZIONE UNICA	99884	6-dic-2010	11:05	NON AMMESSO	Plico non sigillato correttamente
116	**CERAMICHE E TERRACOTTE** S.S. 275 Lucuugnano di Tricase 73039 Tricase	AZIONE UNICA	99886	6-dic-2010	11:47	NON AMMESSO	Plico non sigillato correttamente
117	**EDIL.COS. S.r.l.** Via delle Margherite, Caprarica	AZIONE UNICA	99892	7-dic-2010	08:25	NON AMMESSO	Allegato n. 3 firmato dal tirocinante non dal legale rappresentante dell'azienda. All. n. 5 incompleto.
118	**DECO SOCIETà COOPERATIVA** Z.I. Cavallino	AZIONE UNICA	99895	7-dic-2010	08:30	NON AMMESSO	Allegato n. 3 firmato dal tirocinante non dal legale rappresentante dell'azienda. All. n. 5 incompleto.
119	**MARIACHIARA MINOIA** Via Nino Bixio, 7 73010 Veglie	AZIONE UNICA	99898	07/1202010	10:30	NON AMMESSO	Soggetto non ammissibile (presentato dal tirocinente)

n°	SOGGETTO PROPONENTE	AZIONE	PROTOCOLLO			AMMESSO/ NON AMMESSO	MOTIVO DI NON AMMISSIBILITA'
			N°	DATA Arrivo	ORA		
120	**VETRUGNO ALESSANDRO** Rione Aia 73041 Carmiano	AZIONE UNICA	99900	7-dic-2010	11:15	NON AMMESSO	Soggetto non ammissibile (presentato dal tirocinente)
121	**DAJANA INGROSSO** Via Verdi Giuseppe, 16 Castrì di Lecce	AZIONE UNICA	99904	7-dic-2010	13:20	NON AMMESSO	Soggetto non ammissibile (presentato dal tirocinente)
122	**BRUNO FRANCESCO** Via Cavour, 25 73021 Calimera	AZIONE UNICA	99908	7-dic-2010	13:21	NON AMMESSO	Soggetto non ammissibile (presentato dal tirocinente)
123	**PRONTASS SRL** Via 47° Reggimento Fanteria, 29 73100 Lecce	AZIONE UNICA	99909	7-dic-2010	11:47	NON AMMESSO	La domanda di partecipazione è priva del nominativo del tirocinante
124	**VALENTINA SURDO** Via G. Falcone, 11 73025 Martano	AZIONE UNICA	99910	7-dic-2010	16:35	NON AMMESSO	Plico non sigillato correttamente
125	**NUOVA TABAR di Mazzeo Raffaele** Via Olanda, snc Z.I. 73100 Lecce	AZIONE UNICA	99912	7-dic-2010	16:50	NON AMMESSO	Allegato n. 3 firmato dal tirocinante non dal legale rappresentante dell'azienda. Plico non sigillato correttamente
126	**SVICAT S.R.L.** Via S. Domenico Savio, 19 73100 Lecce		99924	9-dic-2010	11,45	NON AMMESSO	Il plico non è sigillato secondo le modalità descritte alla lettera H del bando
127	**LAURA CASCIOTTI** Via San Cesario, 42/c 73100 Lecce		99941	10-dic-2010	10,20	NON AMMESSO	Sul Plico risulta come mittente il Tirocinante, l'allegato 3 è stato compilato e firmato dal tirocinante e non dall'azienda.
128	**FRANCESCO FAVALE** Via Noè Miglietta, 75 73041 Carniano		99948	10-dic-2010	10,45	NON AMMESSO	Sul Plico risulta come mittente il Tirocinante, l'allegato 3 è stato compilato e firmato dal tirocinante e non dall'azienda. La stessa domanda è al nome del tirocinante e non dell'azienda.
129	**LEOPIZZI LUIGIA** Via Piave, 50 73046 Matino		99961	10-dic-2010	11,50	NON AMMESSO	Il plico non è sigillato secondo le indicazioni riportate alla lettera H del bando

n°	SOGGETTO PROPONENTE	AZIONE	PROTOCOLLO			AMMESSO/ NON AMMESSO	MOTIVO DI NON AMMISSIBILITA'
			N°	DATA Arrivo	ORA		
130	**CASTRIGNANO' LEDA LORENZA** Via Palermo, 19 73021 Calimera		99965	10-dic-2010	12,00	NON AMMESSO	: Il mittente del plico non è l'azienda ma il tirocinante e l'allegato 3 è stato compilato e firmato dal tirocinante
131	**SPAGNA CATIA** Via Caterina Drago, 29/a 73010 Sternatia		99967	10-dic-2010	12,01	NON AMMESSO	Il mittente del plico non è l'azienda ma il tirocinante e l'allegato 3 è stato compilato e firmato dal tirocinante
132	**L'ART ETICA Coop. Soc .** Via SS. Crocefisso,12 II°P/B 73065 Taurisano		99971	10-dic-2010	12,30	NON AMMESSO	L'allegato 3 è stato compilato e firmato dal tirocinante e non dall'azienda. Ha già presentato prgetto con prot. N° 99821 del 03/12/2010.
133	**ISABELLA MAZZOTTA** Via Bari, 28 73100 lecce		99982	13-dic-2010	9,50	NON AMMESSO	Il plico non è sigillato secondo le modalità descritte alla lettera H del bando
134	**GIBIERRE Srl** P.zza Toma, 56 73013 Galatina		99984	13-dic-2010	10,35	NON AMMESSO	Il plico non è sigillato secondo le indicazioni riportate alla lettera H del bando
135	**GRECO VALENTINA** Via E. Montale, 22 73040 Aradeo		99986	13-dic-2010	10,40	NON AMMESSO	MANCA LA SPECIFICA DELL'AVVISO E NON è CHIUSO CORRETTAMENTE
136	**ITALFRUTTA Sas DI SANTANTONIO S. & C** Via Sogliano 73020 Cutrofiano		99989	13-dic-2010	11,21	NON AMMESSO	manca l'allegato n°1 e non sono in dicate le generalità del tirocinante
137	**SOC. COOP. SOC. C.A.S.A.** Via Carpignano 2 73020 Cursi		99992	13-dic-2010	11,23	NON AMMESSO	L'allegato 3 è stato compilato e firmato dal tirocinante e non dall'azienda e l'allegato n° 5 è privo del progetto e delle firme
138	**ALBA SERVICE SPA** Via Umberto I, 13 73100 Lecce	AZIONE UNICA	100024	14-dic-2010	09:11	NON AMMESSO	Il soggetto richiedente ha presentato più di ina domanda di tirocinio
139	**ALBA SERVICE SPA** Via Umberto I, 13 73100 Lecce	AZIONE UNICA	100025	14-dic-2010	09:12	NON AMMESSO	Il soggetto richiedente ha presentato più di ina domanda di tirocinio

n°	SOGGETTO PROPONENTE	AZIONE	PROTOCOLLO			AMMESSO/ NON AMMESSO	MOTIVO DI NON AMMISSIBILITA'
			N°	DATA Arrivo	ORA		
140	**ALBA SERVICE SPA** Via Umberto I, 13 73100 Lecce	AZIONE UNICA	100026	14-dic-2010	09:13	NON AMMESSO	Il soggetto richiedente ha presentato più di ina domanda di tirocinio
141	**ALBA SERVICE SPA** Via Umberto I, 13 73100 Lecce	AZIONE UNICA	100028	14-dic-2010	09:14	NON AMMESSO	Il soggetto richiedente ha presentato più di ina domanda di tirocinio
142	**ALBA SERVICE SPA** Via Umberto I, 13 73100 Lecce	AZIONE UNICA	100029	14-dic-2010	09:15	NON AMMESSO	Il soggetto richiedente ha presentato più di ina domanda di tirocinio
143	**ALBA SERVICE SPA** Via Umberto I, 13 73100 Lecce	AZIONE UNICA	100032	14-dic-2010	09:16	NON AMMESSO	Il soggetto richiedente ha presentato più di ina domanda di tirocinio
144	**ROTONDO MARIANGELA** Via Copertino ST. 33 n. 13 73041 Carmiano	AZIONE UNICA	100035	14-dic-2010	10:00	NON AMMESSO	Il soggenon non è ammissibile in quanto è il tirocoinante
145	**CENTRO DI FISIOTERAPIA SURACE** Corso Cavour, 36 73024 Maglie	AZIONE UNICA	100037	14-dic-2010	10:05	NON AMMESSO	Il soggetto richiedente ha presentato più di ina domanda di tirocinio
146	**CAPONE EDITORE SRL** Via Prov.le Lecce-Cavallino Km. 1,250 73100 Lecce	AZIONE UNICA	100038	14-dic-2010	10:30	NON AMMESSO	Plico non sigillato correttamente
147	**POTENZA PIERLUIGI** Via A. Secchi, 13 73048 Nardò	AZIONE UNICA	100041	14-dic-2010	10:07	NON AMMESSO	Plico non sigillato correttamente
148	**CED SAS di Antonazzo A. & C.** Corso Italia, 57 Presicce	AZIONE UNICA	100061	14-dic-2010	11:12	NON AMMESSO	Plico non sigillato correttamente
149	**ACLI SERVICE SRL** Viale Gallipoli, 1/f 73100 Lecce	AZIONE UNICA	100070	14-dic-2010	11:15	NON AMMESSO	All. 3 firmato dal tirocinante e comunque ha presentato n. 2 plichi

n°	SOGGETTO PROPONENTE	AZIONE	PROTOCOLLO			AMMESSO/ NON AMMESSO	MOTIVO DI NON AMMISSIBILITA'
			N°	DATA Arrivo	ORA		
150	**MEBIMPORT s.r.l.** Via Carmiano, 73045 Leverano (LE)	AZIONE UNICA	100380	16-dic-2010	08:35	NON AMMESSO	Motivo di non ammissibilità: La domanda non è accolta perché l'Ente ha già prodotto domanda di tirocinio, al presente avviso, con prot. N° 100379 del 15/12/2010.L'avviso prescrive che: "Il richiedente non deve aver presentato più di una domanda di attribuzione di tirocinio; nel caso in cui ciò avvenga sarà dichiarata ammissibile unicamente la domanda protocollata per prima".
151	**PERRONE MARIANGELA** Via Bonaventura Moroni, 5 73100 Lecce	AZIONE UNICA	100384	15-dic-2010	09:28	NON AMMESSO	Soggetto non ammissibile (la domanda è stata presentata dal tirocinante l'avviso prescrive che la stessa deve essere inoltrata dall'azienda proponente).
152	**CAT - CONFESERCENTI** Via Imperatore Adriano, 33 73100 Lecce	AZIONE UNICA	100417	15-dic-2010	10:30	NON AMMESSO	Il plico non risulta sigillato correttamente (manca il sigillo con ceralacca o adesivo). Nella documentazione inoltre non risulta il titolo di studio del tirocinante.
153	**ENERGY s.n.c.** Via Pastrengo, 3 73048 Nardò (LE)	AZIONE UNICA	100428	15-dic-2010	11:18	NON AMMESSO	Manca l'allegato 3 a firma del Legale Rappresentante dell'Ente proponente. Nell'allegato n° " 2 " non è stoto inserito il numero delle unità lavorative a tempo indeterminato.
154	**C.L. COSTRUZIONI GENERALI s.r.l.** Via Umberto I, 73010 Guagnano (LE)	AZIONE UNICA	100430	15-dic-2010	11:43	NON AMMESSO	Manca l'allegato 3 a firma del Legale Rappresentante dell'Ente proponente e il certificato di iscrizione alla C.C.I.A.A..
155	**CARDIGNAN IMPIANTI s.r.l.** Via Arcobaleno, 10 73100 Lecce	AZIONE UNICA	100432	15-dic-2010	11:55	NON AMMESSO	Manca l'allegato n° 1 , il certificato di iscrizione al centro per l'impiego del Tirocinante. Nell'allegato n° 2 non risultano i dati e la firma del tirocinante.
156	**COSEIL s.r.l.** Via S.S. Crocefisso, 12 73056 Taurisano (LE)	AZIONE UNICA	100434	15-dic-2010	11:56	NON AMMESSO	Manca l'allegato 3 a firma del Legale Rappresentante dell'Ente proponente. Inoltre il plico non risulta sigillato correttamente (manca il sigillo con adesivo o ceralacca).
157	**COSEIL s.r.l.** Via S.S. Crocefisso, 12 73056 Taurisano (LE)	AZIONE UNICA	100435	15-dic-2010	11:57	NON AMMESSO	Manca l'allegato 3 a firma del Legale Rappresentante dell'Ente proponente. Inoltre il plico non risulta sigillato correttamente (manca il sigillo con adesivo o ceralacca). L'Ente ha già prodotto domanda di tirocinio, al presente avviso, con prot. N° 100434 del 16/12/2010.*L'avviso prescrive che: "Il richiedente non deve aver presentato più di una domanda di attribuzione di tirocinio; nel caso in cui ciò avvenga sarà dichiarata ammissibile unicamente la domanda protocollata per prima".*
158	**CAROLA LIACI** Via B. Cantobelli, 65/b 73100 Lecce		100571	16-dic-2010	8,00	NON AMMESSO	Il plico non è sigillato come descritto nella lettera H dell'avviso

n°	SOGGETTO PROPONENTE	AZIONE	PROTOCOLLO			AMMESSO/ NON AMMESSO	MOTIVO DI NON AMMISSIBILITA'
			N°	DATA Arrivo	ORA		
159	**FRANCESCO RATANO** Via Kennedy, 45 73040 Acquarica del Capo		100610	16-dic-2010	10,02	NON AMMESSO	Il mittente del plico è il tirocinante e l'allegato 3 è riferito allo stesso
160	**COLUCCIA FRANCESCA STEFANIA** Via Vico del Calore, 2 73020 San Cassiano		100617	16-dic-2010	10,28	NON AMMESSO	L'allegato 3 è stato compilato e firmato dal tirocinante e non dall'azienda.Domanda presentata dal tirocinante.
161	**AVV. ESTER FINO** Via Vitt. Emanuele, 46 73020 Nociglia		100622	16-dic-2010	10,29	NON AMMESSO	Il mittente del plico è il tirocinante e l'allegato 3 è riferito allo stesso
162	**SERGI MICHELE** Via Monte Sabotino, 9 73034 Gagliano del Capo		100627	16-dic-2010	10,31	NON AMMESSO	Il mittente del plico è il tirocinante e l'allegato 3 è riferito allo stesso
163	**SPAGNOLO ALESSANDRA** Via L. Madaro, 50 novoli		100630	16-dic-2010	10,37	NON AMMESSO	Il mittente del plico è il tirocinante e l'allegato 3 è riferito allo stesso
164	**PARRUCCHIERE PECORARO LUIGI Snc** Via Oberdan, 42 73100 Lecce		100635	16-dic-2010	10,41	NON AMMESSO	SECONDA RICHIESTA DELLA STESSA AZIENDA
165	**ROMA MULTISERVIZI Srl** Via C. Giaquinto, 20 73100 Lecce		100636	16-dic-2010	10,42	NON AMMESSO	Manca l'allegato n° 1 – allegato n°3 è riferito al tirocinante – l'allegato 3bis non è compilato correttamente
166	**BIANCO ALESSIO**		100642	16-dic-2010	11,30	NON AMMESSO	Il plico non è sigillato secondo le modalità descritte alla lettera H del bando
167	**SALVATORE DEBORA**		100643	16-dic-2010	11,31	NON AMMESSO	Il plico non è sigillato secondo le modalità descritte alla lettera H del bando
168	**AXA s.r.l.** Via Japigia, 18 73100 Lecce	AZIONE UNICA	100655	16-dic-2010	15:27	NON AMMESSO	Manca l'allegato 3 a firma del Legale Rappresentante dell'Ente proponente. L'Ente ha già prodotto domanda di tirocinio, al presente avviso, con prot. N° 100624 del 16/12/2010.L'avviso prescrive che: *"Il richiedente non deve aver presentato più di una domanda di attribuzione di tirocinio; nel caso in cui ciò avvenga sarà dichiarata ammissibile unicamente la domanda protocollata per prima".*

n°	SOGGETTO PROPONENTE	AZIONE	PROTOCOLLO			AMMESSO/ NON AMMESSO	MOTIVO DI NON AMMISSIBILITA'
			N°	DATA Arrivo	ORA		
169	**AXA s.r.l.** Via Japigia, 18 73100 Lecce	AZIONE UNICA	100657	16-dic-2010	15:28	NON AMMESSO	Manca l'allegato 3 a firma del Legale Rappresentante dell'Ente proponente. L'Ente ha già prodotto domanda di tirocinio, al presente avviso, con prot. N° 100624 del 16/12/2010.L'avviso prescrive che: *"Il richiedente non deve aver presentato più di una domanda di attribuzione di tirocinio; nel caso in cui ciò avvenga sarà dichiarata ammissibile unicamente la domanda protocollata per prima".*
170	**AXA s.r.l.** Via Japigia, 18 73100 Lecce	AZIONE UNICA	100658	16-dic-2010	15:29	NON AMMESSO	Manca l'allegato 3 a firma del Legale Rappresentante dell'Ente proponente. L'Ente ha già prodotto domanda di tirocinio, al presente avviso, con prot. N° 100624 del 16/12/2010.L'avviso prescrive che: *"Il richiedente non deve aver presentato più di una domanda di attribuzione di tirocinio; nel caso in cui ciò avvenga sarà dichiarata ammissibile unicamente la domanda protocollata per prima".*
171	**PARSEC s.r.l.** Viale Grassi, 4/C 73100 Lecce	AZIONE UNICA	100668	16-dic-2010	15:33	NON AMMESSO	Manca l'allegato 3 a firma del Legale Rappresentante dell'Ente proponente. L'Ente ha già prodotto domanda di tirocinio, al presente avviso, con prot. N° 100666 del 17/12/2010.L'avviso prescrive che: *"Il richiedente non deve aver presentato più di una domanda di attribuzione di tirocinio; nel caso in cui ciò avvenga sarà dichiarata ammissibile unicamente la domanda protocollata per prima".*
172	**MERICO EVENTS di Merico Michele** Via Otranto, 38 73024 Maglie (LE)	AZIONE UNICA	100674	16-dic-2010	16:10	NON AMMESSO	Manca l'allegato 3bis a firma del Legale Rappresentante dell'Ente proponente.
173	**NEW ECONOMY s.a.s.** Via Trieste, 73049 Ruffano (LE)	AZIONE UNICA	100678	16-dic-2010	16:25	NON AMMESSO	Manca l'allegato 3 a firma del Legale Rappresentante dell'Ente proponente.Nell'allegato n° 2 non è stato indicato il numero dei dipendenti a tempo indeterminato.
174	**COMUNITA' EMMANUEL Associazione** Strada Prov.le Lecce-Novoli, 25 73100 Lecce	AZIONE UNICA	100680	16-dic-2010	16:40	NON AMMESSO	L'Ente ha già prodotto domanda di tirocinio, al presente avviso, con prot. N° 100654 del 17/12/2010.L'avviso prescrive che: *"Il richiedente non deve aver presentato più di una domanda di attribuzione di tirocinio; nel caso in cui ciò avvenga sarà dichiarata ammissibile unicamente la domanda protocollata per prima".*
175	**ECOTECNICA s.r.l.** Via Padre Diego 73010 Lequile (LE)	AZIONE UNICA	100682	16-dic-2010	16:41	NON AMMESSO	Manca l'allegato 3 a firma del Legale Rappresentante dell'Ente proponente e il documento di riconascimento.Nell'allegato n° 2 non è stato indicato il numero dei dipendenti a tempo indeterminato.
176	**RESIDENZA PROTETTA "S. ANNA" s.r.l.** Via F.lli Cervi, 1 73010 Galugnano (LE)	AZIONE UNICA	100689	16-dic-2010	17:10	NON AMMESSO	Il plico non è stato chiuso correttamente (Manca sigillo e firma sui lembi di chiusura).
177	**RESIDENZA PROTETTA "S. ANNA" s.r.l.** Via F.lli Cervi, 1 73010 Galugnano (LE)	AZIONE UNICA	100691	16-dic-2010	17:11	NON AMMESSO	Il plico non è stato chiuso correttamente (Manca sigillo e firma sui lembi di chiusura). L'Ente ha già prodotto domanda di tirocinio, al presente avviso, con prot. N° 100689 del 17/12/2010.L'avviso prescrive che: *"Il richiedente non deve aver presentato più di una domanda di attribuzione di tirocinio; nel caso in cui ciò avvenga sarà dichiarata ammissibile unicamente la domanda protocollata per prima".*

n°	SOGGETTO PROPONENTE	AZIONE	PROTOCOLLO			AMMESSO/ NON AMMESSO	MOTIVO DI NON AMMISSIBILITA'
			N°	DATA Arrivo	ORA		
178	**RUGGERI SERVICE SPA** Muro Lecce	AZIONE UNICA	100721	14-12-10	10:03	NON AMMESSO	All. 3 compilato da tirocinante, plico siglato dal tirocinante
179	**UGO PETRACHI DI "CLAUDIO PETRACHI"** Via Albina, 38 73011 Alezio	AZIONE UNICA	100726	17-12-10	10:01	NON AMMESSO	Plico non sigillato correttamente
180	**SO.SE.CIT SRL SERVIZIO AL CITTADINO CAF** Viale dell'Università 65/6 73100 Lecce	AZIONE UNICA	100742	17-12-10	10:07	NON AMMESSO	Presentato altro plico
181	**MERINO SERVICE LINEA NATURA** Via Zimbalo Zona Art. 73025 Martano	AZIONE UNICA	100748	17-12-10	10:19	NON AMMESSO	Firma sul plico del tirocinante
182	**F.I.A.S. S.R.L** **Via Cairoli Z.A. 73044 Galatone**		100758	17-dic-2010	10,31	NON AMMESSO	L'allegato 3 è stato compilato e firmato dal tirocinante e non dall'azienda.ha già presentato richiesta con prot. N° 100631 del 16/12/2010.
183	**ROMA MULTISERVIZI Srl** **Via C. Giaquinto, 20 73100 Lecce**		100769	17-dic-2010	10,37	NON AMMESSO	E' il secondo plico dell'azienda, l'allegato 3 è riferito al tirocinante
184	**PROGETTO AZIENDA DI ROMOLO VALZANO** **Via S. Antonio, 74 73051 Novoli**		100775	17-dic-2010	10,39	NON AMMESSO	L'allegato 3 è stato compilato e firmato dal tirocinante e non dall'azienda, l'allegato 5 non è firmato.
185	**PARISI SILVIA** **Via G. Verdi, 44 73020 Cutrofiano**		100777	17-dic-2010	10,40	NON AMMESSO	Il mittente del plico non è l'azienda ma il tirocinante, l'allegato 3 è stato compilato e firmato dal tirocinante, l'allegato 5 non è firmato dall'azienda
186	**TRIO COSTRUZIONI S.RL.** **Via Umberto I, 4 73010 Surbo**		100783	17-dic-2010	10,42	NON AMMESSO	E' il secondo plico dell'azienda, l'allegato 3 è riferito al tirocinante
187	**ALLUMINOX DI NICOLA MEMMO** **Via S. Cesario, 46 73100 Lecce**		100799	17-dic-2010	10,48	NON AMMESSO	L'allegato 3 è stato compilato e firmato dal tirocinante e non dall'azienda, l'allegato 5 non è firmato dal tirocinante.

n°	SOGGETTO PROPONENTE	AZIONE	PROTOCOLLO			AMMESSO/ NON AMMESSO	MOTIVO DI NON AMMISSIBILITA'
			N°	DATA Arrivo	ORA		
188	**COOP. SOC. ONLUS "HORIZON" A.R.L.** **V.le Eroi d'Italia, 146 73056 Taurisano**		100815	17-dic-2010	10,51	NON AMMESSO	Le due tirocinanti hanno firmato e compilato l'allegato 3. Hanno utilizzato il formulario dell'avviso N° 7
189	**STEFANELLI MARCO** **Via Zara, 17 73052 Parabita**		100841	17-dic-2010	10,20	NON AMMESSO	Il mittente del plico non è l'azienda ma il tirocinante e l'allegato 3 è stato compilato e firmato dal tirocinante
190	**CONSORZIO ASI Z.I.** Centro Direzionale 73100 Lecce	AZIONE UNICA	100868	17-12-10	10:53	NON AMMESSO	Plico non sigillato correttamente
191	**STANCA FLAVIO** Largo Osanna, 16 73010 Soleto	AZIONE UNICA	100894	17-12-10	11:02	NON AMMESSO	Mancano: All. 3, 3 bis, e 5
192	**DOTT. ANTONIO NEGRO** Via Tafagnano 73100 Lecce	AZIONE UNICA	100897	17-12-10	11:00	NON AMMESSO	All. 3 firmato dal tirocinante. Manca l'iscrizione alla C.C.I.A.A.
193	**CLINICA SAN FRANCESCO SRL** Piazza F. Cesari, 4 73013 Galatina	AZIONE UNICA	100912	17-12-10	11:06	NON AMMESSO	All. 3 firmato dal tirocinante, sigillo tirocinante,
194	**SOCIETA' COOPERSATIVA ELETTROIMOIANTI** Via Cerundolo, 39 73016 SanCesario di Lecce	AZIONE UNICA	100914	17-12-10	11:07	NON AMMESSO	Manca Allegato n. 1 (tirocinante)
195	**LAb. ANALISI "VALENTINO SEBASTIANO DARIO"** Via G. Carducci Copertino	AZIONE UNICA	100923	17-12-10	11:09	NON AMMESSO	All. 3 e plico firmato dal tirocinante
196	**CLINICA SAN FRANCESCO SRL** Piazza F. Cesari, 4 73013 Galatina	AZIONE UNICA	100925	17-12-10	11:10	NON AMMESSO	All. 3 firmato dal tirocinante, sigillo tirocinante, c'è già un'altra richiesta
197	**GIGANTE GIANCARLO** Via Madonna delle Vigne, 9 73016 San Cesario di Lecce	AZIONE UNICA	100930	17-12-10	11:13	NON AMMESSO	Non sigillata correttamente

n°	SOGGETTO PROPONENTE	AZIONE	PROTOCOLLO			AMMESSO/ NON AMMESSO	MOTIVO DI NON AMMISSIBILITA'
			N°	DATA Arrivo	ORA		
198	**MONTECO SRL** Via Campania, 30 73100 Lecce	AZIONE UNICA	100935	17-12-10	11:14	NON AMMESSO	All. 3 firmato dal tirocinante, sigillo tirocinante, c'è già un'altra richiesta
199	**LINE BLU SRL** SS 476 Galatina ZI Galatina 73010 Soleto	AZIONE UNICA	100937	17-12-10	11:15	NON AMMESSO	Non sigillata correttamente
200	**ALEMANNO ELISA** **Via Mag. Galliano, 84 73043 Copertino**		100958	17-dic-2010	11,22	NON AMMESSO	Il plico non è sigillato secondo le modalità descritte alla lettera H del bando
201	**CARTOTECNICA TI. CI. DI TRAMACERE & CHIRIENTI & C. S.N.C.** **Via S. Benedetto, 11 73040 Aradeo**		100961	17-dic-2010	11,30	NON AMMESSO	L'allegato 2 non è firmato dal legale rappresentante dell'azienda, l'allegato 3 è compilato e firmato dal tirocinante.
202	**LUPIAE SERVIZI S.P.A.** **Via Giammatteo, 43 73100 Lecce**		100968	17-dic-2010	11,34	NON AMMESSO	Tutti gli allegati 3 sono a nome dei tirocinanti. Sono stati presentati 43 tirocinanti quando al massimo se ne potevano presentare 31.
203	**UFFICIO MACCULI** Largo Sant'Anna 73020 Botrugno	AZIONE UNICA	100971	17-12-10	11:36	NON AMMESSO	sigillato non correttamente
204	**UFFICIO MACCULI** Largo Sant'Anna 73020 Botrugno	AZIONE UNICA	100973	17-12-10	11:37	NON AMMESSO	sigillato non correttamente, presentato altro plico
205	**MUMATI GIOELLI** Via Oberdan, 99 73100 Lecce	AZIONE UNICA	100975	17-12-10	11:38	NON AMMESSO	All.3 firmato dal tirocinante, all. 2 incompleto
206	**LABORATORIO ANALISI MANFREDA SRL** Via De Gasperi, 99 73047 Monteroni di Lecce	AZIONE UNICA	100977	17-12-10	11:39	NON AMMESSO	manca allegato n. 5, allegato 3 bis incompleto, siglato dal tirocinante
207	**EDIL COSTRUZIONI** St. PROV.LE 363 Z.I. 73030 Vitigliano di Santa Cesare Terme	AZIONE UNICA	100979	17-12-10	11:40	NON AMMESSO	All. 3 firmato dal tirocinante, incompleto all. 3 bis

n°	SOGGETTO PROPONENTE	AZIONE	PROTOCOLLO			AMMESSO/ NON AMMESSO	MOTIVO DI NON AMMISSIBILITA'
			N°	DATA Arrivo	ORA		
208	**CUPPONE RITA** Via A. Moro, 13 73040 Neviano	AZIONE UNICA	100985	17-12-10	11:42	NON AMMESSO	All. 3 firmato dal tirocinante, sigillatura siglata dal tirocinante
209	**SALENTO BOOKX DI SIMONA MUCI** Via Duca degli Abruzzi, 13 73048 Nardò	AZIONE UNICA	100986	17-12-10	11:43	NON AMMESSO	all.3, e allegato 3 bis privi della firma del legale rappresentante
210	**LONGO SARA** Via A.G. De Ferraris, 50 73024 Maglie	AZIONE UNICA	100990	17-12-10	11:44	NON AMMESSO	All. 3 firmato dal tirocinante. La domanda risulta presentata dal tirocinante e non dall'azienda come prescritto dall'avviso
211	**TOMA DANIELA** Via Risorgimento, 40 73020 Scorrano	AZIONE UNICA	100993	17-12-10	11:45	NON AMMESSO	All. 3 firmato dal tirocinante, presentato altro plico
212	**AMBRA GRAVANTE** Via Dante Alighieri, 15 Ortelle	AZIONE UNICA	100997	17-12-10	11:46	NON AMMESSO	All. 3 firmato dal tirocinante. La domanda risulta presentata dal tirocinante e non dall'azienda come prescritto dall'avviso
213	**DIPLOMATIC** San Cesario di Lecce	AZIONE UNICA	100998	17-12-10	11:47	NON AMMESSO	Plico non sigillato corretamente
214	**MARTIRIGGIANO PANTALEO** c.da Orelle 73044 Galatone	AZIONE UNICA	101001	17-12-10	11:49	NON AMMESSO	All. 3 firmato dal tirocinante non sigillato correttamente
215	**SANTA CHIARA SRL** Via Vecchia Matino, 42 Casarano	AZIONE UNICA	101008	17-12-10	11:54	NON AMMESSO	Presentato altro plico
216	**SYS SRL** Via Zimbalo PIP/1 73025 Martano	AZIONE UNICA	101015	17-12-10	11:57	NON AMMESSO	Presentato altro plico
217	**LINE BLU SRL** SS 476 Galatina ZI Galatina 73010 Soleto	AZIONE UNICA	101017	17-12-10	11:58	NON AMMESSO	Presentato altro plico, nonsigillato correttamente

n°	SOGGETTO PROPONENTE	AZIONE	PROTOCOLLO			AMMESSO/ NON AMMESSO	MOTIVO DI NON AMMISSIBILITA'
			N°	DATA Arrivo	ORA		
218	**LINE BLU SRL** SS 476 Galatina ZI Galatina 73010 Soleto	AZIONE UNICA	101018	17-12-10	11:59	NON AMMESSO	Presentato altro plico, sigillato non correttamente
219	**SPARKLE SRL** Contrada Calò Csarano	AZIONE UNICA	101021	17-12-10	12:00	NON AMMESSO	Non sigillato correttamente
220	**FONDAZIONE ICO TITO SCHIPA** C/O Museo S. Castromediano, Viale Gallipoli, 30 73100 Lecce	AZIONE UNICA	101023	17-12-10	12:00	NON AMMESSO	Presentato altro plico
221	**FONDAZIONE ICO TITO SCHIPA** C/O Museo S. Castromediano, Viale Gallipoli, 30 73100 Lecce	AZIONE UNICA	101024	17-12-10	12:00	NON AMMESSO	Presentato altro plico
222	**FONDAZIONE ICO TITO SCHIPA** C/O Museo S. Castromediano, Viale Gallipoli, 30 73100 Lecce	AZIONE UNICA	101025	17-12-10	12:00	NON AMMESSO	Presentato altro plico
223	**COP LA MADONNINA** Via Sant'Antonio, 3 73058 Tuglie	AZIONE UNICA	101028	17-12-10	12:00	NON AMMESSO	Presentato altro plico
224	**ARMANDO RUCCIO SRL** Via Duca D'Aosta, 6 Taurisano	AZIONE UNICA	101032	17-12-10	12:00	NON AMMESSO	Presentato altro plico
225	**ARMANDO RUCCIO SRL** Via Duca D'Aosta, 6 Taurisano	AZIONE UNICA	101033	17-12-10	12:00	NON AMMESSO	Presentato altro plico
226	**COOP SUD** Via J Kennedy, 29 73058 Taurisano	AZIONE UNICA	101034	17-12-10	12:00	NON AMMESSO	Presentato altro plico
227	**DISPLAY SRL** Via Vittorio Emanuele Copertino	AZIONE UNICA	101036	17-12-10	12:00	NON AMMESSO	All. 3 firmato dal tirocinante e l'allegato n. 5 risulta privo di progetto.

n°	SOGGETTO PROPONENTE	AZIONE	PROTOCOLLO			AMMESSO/ NON AMMESSO	MOTIVO DI NON AMMISSIBILITA'
			N°	DATA Arrivo	ORA		
228	**L'ADELFIA Società Cooperativa Sociale** Via Stazione 73031 Alessano	AZIONE UNICA	101038	17-12-10	12:00	NON AMMESSO	Presentati altri plichi
229	**L'ADELFIA Società Cooperativa Sociale** Via Stazione 73031 Alessano	AZIONE UNICA	101039	17-12-10	12:00	NON AMMESSO	Presentati altri plichi
230	**L'ADELFIA Società Cooperativa Sociale** Via Stazione 73031 Alessano	AZIONE UNICA	101040	17-12-10	12:00	NON AMMESSO	Presentati altri plichi
231	**SOC. COP. ECOOP** Via Lussernburgo, 6 73042 CASARANO	AZIONE UNICA	101042	17-12-10	12:00	NON AMMESSO	Plico sigillato non correttamente
232	**GUIDO EMANUELA** Via Malta, 18 73018 Squinzano	AZIONE UNICA	101043	17-12-10	12:00	NON AMMESSO	Plico sigillato dal tirocinante
233	**FA.OR. SRL** Via prov.le Tiggiano-Alessano 73030 Tiggiano	AZIONE UNICA	101044	17-12-10	12:00	NON AMMESSO	Plico sigillato dal tirocinante
234	**AEB s.r.l.** Zona PIP - Comparto C - 73020 San Cassiano (LE)	AZIONE UNICA	101431	20-dic-2010	08:30	NON AMMESSO	L'allegato N° 5 risulta sottoscritto ma non ccmpilato.
235	**FERSINI MARIA GRAZIA** Via Vittorio Veneto, 35 73030 Castro (LE)	AZIONE UNICA	101438	20-dic-2010	10:30	NON AMMESSO	Il plico non contiene la "RAGIONE SOCIALE" dell'Ente proponente; lo stesso è stato siglato dalla tirocinante. Manca l'allegato 3 a firma del Legale Rappresentante dell'Ente proponente.
236	**RIA.SO.P. s.r.l.** Sede Legale: Via E. Arditi, 48 - 73054 Presicce (LE) - Sede Operativa : Dimora San Carlo Via Cattaneo 73040 Acquarica del Capo (LE)	AZIONE UNICA	101445	20-dic-2010	09:21	NON AMMESSO	Plico non sigillato correttamente (manca l'adesivo o ceralacca sui lembi di chiusura). Manca inoltre l'allegato 3 a firma del Legale Rappresentante dell'Ente proponente.
237	**RIA.SO.P. s.r.l.** Sede Legale: Via E. Arditi, 48 - 73054 Presicce (LE) - Sede Operativa : Dimora San Carlo Via Cattaneo 73040 Acquarica del Capo (LE)	AZIONE UNICA	101447	20-dic-2010	10:40	NON AMMESSO	Plico non sigillato correttamente (manca l'adesivo o ceralacca sui lembi di chiusura). Manca inoltre l'allegato 3 a firma del Legale Rappresentante dell'Ente proponente. L'Ente ha già prodotto domanda di tirocinio, al presente avviso, con prot. N° 101445 del 21/12/2010.L'avviso prescrive che: "Il richiedente non deve aver presentato più di una domanda di attribuzione di tirocinio; nel caso in cui ciò avvenga sarà dichiarata ammissibile unicamente la domanda protocollata per prima".

n°	SOGGETTO PROPONENTE	AZIONE	PROTOCOLLO			AMMESSO/ NON AMMESSO	MOTIVO DI NON AMMISSIBILITA'
			N°	DATA Arrivo	ORA		
238	**KAMA** Soc. Coop. A.R.L. Via Reggio Calabria, 11 - 73021 Calimera (LE)	AZIONE UNICA	94737	22-nov-2010	09:55	AMMESSO CON RISERVA	Manca l'allegato 3 a firma del Legale Rappresentante dell'Ente proponente.
239	**CONSORZIO STABILE WIN JOIN** Soc. Consortile a.r.l. Via Imbriani, 24 - 73100 Lecce	AZIONE UNICA	94744	22-nov-2010	12:00	AMMESSO CON RISERVA	Manca l'allegato 3 a firma del Legale Rappresentante dell'Ente proponente.
240	**IMAGO** Società Cooperativa Via Corte dei Ventura, 4 - 73100 Lecce	AZIONE UNICA	94747	23-nov-2010	10:00	AMMESSO CON RISERVA	Manca l'allegato 3 a firma del Legale Rappresentante dell'Ente proponente.
241	**SALENTEC** s.r.l. Via Dell'Esercito, 8 - 73020 Cavallino (LE)	AZIONE UNICA	94757	24-nov-2010	10:50	AMMESSO CON RISERVA	Manca l'allegato 3 a firma del Legale Rappresentante dell'Ente proponente.
242	**CONSULINGRO** s.a.s. di Ingrosso G. & C. Via Leopardi, 16 - 73011 Alezio (LE)	AZIONE UNICA	94760	24-nov-2010	11:15	AMMESSO CON RISERVA	Manca l'allegato 3 a firma del Legale Rappresentante dell'Ente proponente.
243	**LINKS MANAGEMENT AND TECHNOLOGY** S.p.A. Via Scotellaro, 55 - 73100 Lecce	AZIONE UNICA	94765	24-nov-2010	11:40	AMMESSO CON RISERVA	Manca l'allegato 3 a firma del Legale Rappresentante dell'Ente proponente.
244	**PROJECT LAB** s.c.a.r.l. Via petrarca, 21 - 73100 Lecce	AZIONE UNICA	94785	25-nov-2010	10:05	AMMESSO CON RISERVA	Manca l'allegato 3 a firma del Legale Rappresentante dell'Ente proponente.
245	**GIO'. CO.SA.** Società Cooperativa Via Abba, 34 - 73100 Lecce	AZIONE UNICA	94796	25-nov-2010	16:10	AMMESSO CON RISERVA	Manca l'allegato 3 a firma del Legale Rappresentante dell'Ente proponente.
246	**C.A.T. CONFCOMMERCIO** s.r.l. Via Cicolella, 3 - 73100 Lecce	AZIONE UNICA	94801	25-nov-2010	17:15	AMMESSO CON RISERVA	Manca l'allegato 3 a firma del Legale Rappresentante dell'Ente proponente.
247	**SE.T.TE.DUE** s.r.l. socio unico Via Cicolella, 3 - 73100 Lecce	AZIONE UNICA	95260	26-nov-2010	11:34	AMMESSO CON RISERVA	Manca l'allegato 3 a firma del Legale Rappresentante dell'Ente proponente.
248	**QBR Engineering** s.r.l. Via Ludovico Maremonti, 41 73100 Lecce	AZIONE UNICA	95277	26-nov-2010	12:00	AMMESSO CON RISERVA	Manca l'allegato 3 a firma del Legale Rappresentante dell'Ente proponente.

n°	SOGGETTO PROPONENTE	AZIONE	PROTOCOLLO			AMMESSO/ NON AMMESSO	MOTIVO DI NON AMMISSIBILITA'
			N°	DATA Arrivo	ORA		
249	**RISTORANTE da COSIMINO e HOTEL FALLI** s.a.s di Falli Antonio & C. Via Cosimo Albano, 16 - 73010 Porto Cesareo (LE)	AZIONE UNICA	95293	29-nov-2010	09:55	AMMESSO CON RISERVA	Manca l'allegato 3 a firma del Legale Rappresentante dell'Ente proponente.
250	**LACIO DROM** Soc. Coop. Via Crocefisso, 3 - 73010 Veglie (LE)	AZIONE UNICA	95299	29-nov-2010	10:00	AMMESSO CON RISERVA	Manca l'allegato 3 a firma del Legale Rappresentante dell'Ente proponente.
251	**EUROPA Consorzio** Servizi formazione e terzo settore Soc. Coop. Soc.le Onlus P.zza Mazzini, 11 - 73100 Lecce	AZIONE UNICA	95497	29-nov-2010	11:55	AMMESSO CON RISERVA	Manca l'allegato 3 a firma del Legale Rappresentante dell'Ente proponente.
252	**THEUTRA** Soc. Coop. Via Dei Mocenico, 12 - 73100 Lecce	AZIONE UNICA	95501	29-nov-2010	12:12	AMMESSO CON RISERVA	Manca l'allegato 3 a firma del Legale Rappresentante dell'Ente proponente.
253	**SOFTEX** s.r.l. Zona Ind.le - 73044 Galatone (LE)	AZIONE UNICA	95505	29-nov-2010	12:30	AMMESSO CON RISERVA	Manca l'allegato 3 a firma del Legale Rappresentante dell'Ente proponente.
254	**ITO** s.r.l. Via A. Costa, 60 - 73044 Galatone (LE)	AZIONE UNICA	95570	29-nov-2010	12:31	AMMESSO CON RISERVA	Manca l'allegato 3 a firma del Legale Rappresentante dell'Ente proponente.
255	**BAMAKO' s.r.l.** Via Imperatore Adriano, 9/E - 73100 Lecce	AZIONE UNICA	96605	30-nov-2010	15:00	AMMESSO CON RISERVA	Manca l'allegato 3 a firma del Legale Rappresentante dell'Ente proponente.
256	**PHOTOGRAFIKA s.n.c.** di F. Corrado & Manzone A. Via San Lazzaro,22 - 73100 Lecce	AZIONE UNICA	96608	30-nov-2010	15:01	AMMESSO CON RISERVA	Manca l'allegato 3 a firma del Legale Rappresentante dell'Ente proponente.
257	**ASILO NIDO E SCUOLA DELL'INFANZIA "Ape Maya"** Via Val D'Aosta, 36 - 73013 Galatina	AZIONE UNICA	96617	1-dic-2010	10:09	AMMESSO CON RISERVA	Manca l'allegato 3 a firma del Legale Rappresentante dell'Ente proponente.
258	**SALENTO INFISSI s.n.c. di Casalino O. & Scatigna M.** Via Veglie Località Maggi - 73041 Carmiano (LE)	AZIONE UNICA	96626	1-dic-2010	10:36	AMMESSO CON RISERVA	Manca l'allegato 3 a firma del Legale Rappresentante dell'Ente proponente.
259	**LEADERFARM s.r.l.** Zona Industriale - 73044 Galatone (LE)	AZIONE UNICA	96633	1-dic-2010	11:22	AMMESSO CON RISERVA	Manca l'allegato 3 a firma del Legale Rappresentante dell'Ente proponente.

n°	SOGGETTO PROPONENTE	AZIONE	PROTOCOLLO			AMMESSO/ NON AMMESSO	MOTIVO DI NON AMMISSIBILITA'
			N°	DATA Arrivo	ORA		
260	**PROGETTO AZIENDA di Romolo Valzano** Via S. Antonio, 74 - 73051 Novoli (LE)	AZIONE UNICA	96647	1-dic-2010	12:29	AMMESSO CON RISERVA	Manca l'allegato 3 a firma del Legale Rappresentante dell'Ente proponente.
261	**E.T.Engineerging** s.r.l. S.S. 101 Km 22,245 -- 73044 Galatone (Le)	AZIONE UNICA	95273	26/11/2010 non valida	11.50 non valida	AMMESSO CON RISERVA	Manca l'allegato 3 a firma del Legale Rappresentante dell'Ente proponente.
	INTEGRAZIONE		**96874**	**1-dic-2010**	**10:30**		
262	**TOP CONSULTING** s.r.l. Via Adige, 7 - 73020 Cursi (LE)	AZIONE UNICA	94794	25/11/2010 non valida	12.00 non Valida	AMMESSO CON RISERVA	Manca l'allegato 3 a firma del Legale Rappresentante dell'Ente proponente.
	INTEGRAZIONE		**96880**	**1-dic-2010**	**11:45**		
263	**GUITAR s.r.l.** Via Cino, 14 73100 Lecce	AZIONE UNICA	97231	2-dic-2010	10:05	AMMESSO CON RISERVA	Manca l'allegato 3 a firma del Legale Rappresentante dell'Ente proponente.
264	**ISTITUTO SANTA CHIARA s.r.l.** c/o Igiardini di Athena - S.P. Vernole-Lecce Km4 73023 Merine di Lizzanello (LE)	AZIONE UNICA	97234	2-dic-2010	10:30	AMMESSO CON RISERVA	Manca l'allegato 3 a firma del Legale Rappresentante dell'Ente proponente.
265	**ECOQUADRO s.c.a.r.l.** Via Don Bosco, 47 73100 Lecce	AZIONE UNICA	97236	2-dic-2010	15:45	AMMESSO CON RISERVA	Manca l'allegato 3 a firma del Legale Rappresentante dell'Ente proponente.
266	**COOL CLUB** SOCIETA' COOPERATIVA A.R.L. Via Vecchia Frigole, 34 73100 Lecce	AZIONE UNICA	97237	2-dic-2010	15:47	AMMESSO CON RISERVA	Manca l'allegato 3 a firma del Legale Rappresentante dell'Ente proponente.
267	**SOL LEVANTE s.r.l.** Via Lecce, 67 73056 Taurisano (LE)	AZIONE UNICA	99802	3-dic-2010	10:30	AMMESSO CON RISERVA	Manca l'allegato 3 a firma del Legale Rappresentante dell'Ente proponente.
268	**PRINT SERVICE di Stefano Castrignanò** Via F. Fiore, 12 73021 Calimera (LE)	AZIONE UNICA	99816	3-dic-2010	07:59	AMMESSO CON RISERVA	Manca l'allegato 3 a firma del Legale Rappresentante dell'Ente proponente.
269	**EMMEGIEMME SHOES s.r.l.** S.S.275 Km 12,950 73030 Surani (LE)	AZIONE UNICA	99818	3-dic-2010	08:50	AMMESSO CON RISERVA	Manca l'allegato 3 a firma del Legale Rappresentante dell'Ente proponente.
270	**LEONE DE CASTRIS s.r.l.** Via Senatore De Castris, 26 - 73015 Salice salentino (LE)	AZIONE UNICA	99819	3-dic-2010	10:01	AMMESSO CON RISERVA	Manca l'allegato 3 a firma del Legale Rappresentante dell'Ente proponente.

n°	SOGGETTO PROPONENTE	AZIONE	PROTOCOLLO			AMMESSO/ NON AMMESSO	MOTIVO DI NON AMMISSIBILITA'
			N°	DATA Arrivo	ORA		
271	**L'ART. ETICA COOP. SOCIALE** Società Coop. Via SS. Crocefisso, 12 2° Piano Int. B 73056 Taurisano	AZIONE UNICA	99821	3-dic-2010	10:29	AMMESSO CON RISERVA	Manca l'allegato 3 a firma del Legale Rappresentante dell'Ente proponente.
272	**LIBERAMENTE Coop. Sociale** Via SS. Crocefisso, 12 2° piano Int. C 73056 Taurisano	AZIONE UNICA	99826	3-dic-2010	10:31	AMMESSO CON RISERVA	Manca l'allegato 3 a firma del Legale Rappresentante dell'Ente proponente.
273	**PELLETTERIA DE LUCIA s.r.l.** Corso Vittorio Emanuele, 67 73100 Lecce	AZIONE UNICA	99832	3-dic-2010	10:56	AMMESSO CON RISERVA	Manca l'allegato 3 a firma del Legale Rappresentante dell'Ente proponente.
274	**TURBOCAR s.r.l.** Via Largo Margherita, 37 73019 Trepuzzi (LE)	AZIONE UNICA	99835	3-dic-2010	11:22	AMMESSO CON RISERVA	Manca l'allegato 3 a firma del Legale Rappresentante dell'Ente proponente.
275	**ADECO s.r.l.** Zona Industriale Lotto 202 73044 Galatone (LE)	AZIONE UNICA	99838	3-dic-2010	11:27	AMMESSO CON RISERVA	Manca l'allegato 3 a firma del Legale Rappresentante dell'Ente proponente. (n° 2 Tirocinanti)
276	**SVIC s.r.l.** Viale Rossini, 1/c 73100 Lecce	AZIONE UNICA	99870	3-dic-2010	12:00	AMMESSO CON RISERVA	Manca l'allegato 3 a firma del Legale Rappresentante dell'Ente proponente.
277	**CENTRO DIAGNOSTICO SANTA CHIARA** Via Vanoni 73042 Casarano	AZIONE UNICA	99874	6-dic-2010	09:35	AMMESSO CON RISERVA	All. 3 firmato dal tirocinante
278	**OMICRON SRL** Via Casotti, 22 73100 Lecce	AZIONE UNICA	99877	6-dic-2010	10:01	AMMESSO CON RISERVA	All. 3 firmato dal tirocinante non dal legale rappresentante
279	**TO.MA** S.S. 275 MAGLIE-LEUCA 73036 Muro Leccese	AZIONE UNICA	99878	6-dic-2010	10:15	AMMESSO CON RISERVA	All. 3 firmato dal tirocinante non dal legale rappresentante
280	**DQL CONSULENZA snc** Via Rossini, 3 73100 Lecce	AZIONE UNICA	99879	6-dic-2010	10:45	AMMESSO CON RISERVA	All. 3 firmato dal tirocinante non dal legale rappresentante
281	**MESSAPIA AMBIENTE SURL** Via G. Vernazza, 32 73020 Castrì di Lecce	AZIONE UNICA	99888	6-dic-2010	11:50	AMMESSO CON RISERVA	Alle. 3 firmato dal tirocinante

n°	SOGGETTO PROPONENTE	AZIONE	PROTOCOLLO			AMMESSO/ NON AMMESSO	MOTIVO DI NON AMMISSIBILITA'
			N°	DATA Arrivo	ORA		
282	**ISTITUTO PER L'ECONOMIA DEL SALENTO s.r.l.** via Fornari, 10 73100 Lecce	AZIONE UNICA	99896	7-dic-2010	08:32	AMMESSO CON RISERVA	All. 3 firmato dal tirocinante non dal legale rappresentante. (manca titoli di studio)
283	**STUDIO IPOTECARIO GUGLIELMI srl** Via Zanardelli, 40 73100 Lecce	AZIONE UNICA	99909	7-dic-2010	15:35	AMMESSO CON RISERVA	Allegato n. 3 firmato dal tirocinante (manca la certificazione attestante il titolo di studio)
284	**LABORATORIO ANALISI BIOCHIMICHE S.A.S. Di Bruno Vito Domenico Lefons** Via Europa, 9 73021 Calimera	AZIONE UNICA	99915	9-dic-2010	9,00	AMMESSO CON RISERVA	L'allegato 3 è stato compilato e firmato dal tirocinante e non dall'azienda.
285	**D.L.G. COSTRUZIONI S.R.L.** Via Cicolella, 3 730100 Lecce	AZIONE UNICA	99918	9-dic-2010	10,35	AMMESSO CON RISERVA	L'allegato 3 è stato compilato e firmato dal tirocinante e non dall'azienda.
286	**MELILEO FASHION GROUP S.C.A.R.L.** Via Milano, 22 73049 Ruffano (LE)	AZIONE UNICA	99922	9-dic-2010	11,00	AMMESSO CON RISERVA	L'allegato 3 è stato compilato e firmato dal tirocinante e non dall'azienda.
287	**AFORISMA S.R.L. Scuola di Formazione** Via Umbria 73100 Lecce	AZIONE UNICA	99923	9-dic-2010	11,20	AMMESSO CON RISERVA	L'allegato 3 è stato compilato e firmato dal tirocinante e non dall'azienda.
288	**BIOFAS S.R.L.** Via Spirito Santo 73044 Galatone	AZIONE UNICA	99925	9-dic-2010	13,00	AMMESSO CON RISERVA	L'allegato 3 è stato compilato e firmato dal tirocinante e non dall'azienda.
289	**ASTRA ENGINERING Srl** Via S. Francesco Saverio, 6 73013 Galatina	AZIONE UNICA	99927	9-dic-2010	15,15	AMMESSO CON RISERVA	L'allegato 3 è stato compilato e firmato dal tirocinante e non dall'azienda.
290	**VESTAS HOTELS & RESORTS** Via Assisi,1 73100 Lecce	AZIONE UNICA	99932	9-dic-2010	15,55	AMMESSO CON RISERVA	L'allegato 3 è stato compilato e firmato dal tirocinante e non dall'azienda.
291	**ELABORA SOC. COOP.** Via Padova, 24 73042 Casarano	AZIONE UNICA	99936	10-dic-2010	8,00	AMMESSO CON RISERVA	L'allegato 3 è stato compilato e firmato dal tirocinante e non dall'azienda.
292	**OVER COSTRUZIONI Srl** Via Assisi, 1 73100 Lecce	AZIONE UNICA	99943	10-dic-2010	10,40	AMMESSO CON RISERVA	L'allegato 3 è stato compilato e firmato dal tirocinante e non dall'azienda.

n°	SOGGETTO PROPONENTE	AZIONE	PROTOCOLLO			AMMESSO/ NON AMMESSO	MOTIVO DI NON AMMISSIBILITA'
			N°	DATA Arrivo	ORA		
293	**SERVIZI LOCALI Spa** Via G. Leopardi, 52 73100 Lecce	AZIONE UNICA	99945	10-dic-2010	10,42	AMMESSO CON RISERVA	L'allegato 3 è stato compilato e firmato dal tirocinante e non dall'azienda.
294	**CON.S.A.L.** P.tta E. Montale, 4 73100 lecce	AZIONE UNICA	99951	10-dic-2010	10,54	AMMESSO CON RISERVA	L'allegato 3 è stato compilato e firmato dal tirocinante e non dall'azienda.
295	**PEOPLE BAR DI TOMA ANDREA** Largo Osanna, 258 73010 soleto	AZIONE UNICA	99956	10-dic-2010	10,55	AMMESSO CON RISERVA	L'allegato 3 è stato compilato e firmato dal tirocinante e non dall'azienda.
296	**ALFA ANALISI CLINICHE Srl** Via Bottazzo 73037 Poggiardo	AZIONE UNICA	99958	10-dic-2010	11,35	AMMESSO CON RISERVA	L'allegato 3 è stato compilato e firmato dal tirocinante e non dall'azienda.
297	**GALL ISOLA SALENTO Scmarl** P.zza Assunta,19 73025 Martano	AZIONE UNICA	99962	10-dic-2010	11,56	AMMESSO CON RISERVA	L'allegato 3 è stato compilato e firmato dal tirocinante e non dall'azienda.
298	**MAX LABEL SURL** ZI Tronco H 73042 Casarano	AZIONE UNICA	99972	13-dic-2010	8,00	AMMESSO CON RISERVA	L'allegato 3 è stato compilato e firmato dal tirocinante e non dall'azienda.
299	**IL CERCHIO APERTO Scs** Via G. Rossa 73024 Maglie	AZIONE UNICA	99983	13-dic-2010	10,25	AMMESSO CON RISERVA	L'allegato 3 è stato compilato e firmato dal tirocinante e non dall'azienda.
300	**FR.LLI SERGI Snc** Via Ungolaro, 9 73020 Cursi	AZIONE UNICA	99988	13-dic-2010	11,00	AMMESSO CON RISERVA	L'allegato 3 è stato compilato e firmato dal tirocinante e non dall'azienda.
301	**OFFICINE DELLA MODA Srl** Via Lecce, 120 73048 Nardò	AZIONE UNICA	100002	13-dic-2010	12,40	AMMESSO CON RISERVA	L'allegato 3 è stato compilato e firmato dal tirocinante e non dall'azienda.
302	**COSMOTECH SAS** Via T. Schipa 73020 Cannole	AZIONE UNICA	100006	14-dic-2010	08:00	AMMESSO CON RISERVA	Alle. 3 firmato dal tirocinante
303	**MONTECO SRL** Via Campania, 30 73100 Lecce	AZIONE UNICA	100019	14-dic-2010	08:15	AMMESSO CON RISERVA	Alle. 3 firmato dal tirocinante

n°	SOGGETTO PROPONENTE	AZIONE	PROTOCOLLO			AMMESSO/ NON AMMESSO	MOTIVO DI NON AMMISSIBILITA'
			N°	DATA Arrivo	ORA		
304	**CASA DI CURA VILLA VERDE** VIA MONTERONI, 202 73100 Lecce	AZIONE UNICA	100020	14-dic-2010	09:10	AMMESSO CON RISERVA	All. 3 firmato dal tirocinante non dal legale rappresentante.
305	**ALBA SERVICE SPA** Via Umberto I, 13 73100 Lecce	AZIONE UNICA	100023	14-dic-2010	09:10	AMMESSO CON RISERVA	All. 3 firmato dal tirocinante non dal legale rappresentante
306	**CENTRO DI FISIOTERAPIA SURACE** Corso <Cavour, 36 73024 Maglie	AZIONE UNICA	100036	14-dic-2010	10:04	AMMESSO CON RISERVA	ALL. 3 firmato dal tirocinante
307	**L'ARCOBALENO SOC. COOPERATIVA SOCIALE** Via San Pietro in Lama Km. 2,5 73100 Lecce	AZIONE UNICA	100044	15-12-10	10:35	AMMESSO CON RISERVA	All. 3 firmato dal tirocinante
308	**ARGO EDITRICE S.C.R.L.** Corte dell'Idume, 6 73100 Lecce	AZIONE UNICA	100045	14-dic-2010	10:41	AMMESSO CON RISERVA	All. 3 firmato dal tirocinante non dal legale rappresentante
309	**ASSIQUATTRO SNC di Petrachi Antonio, Casale Giacomo & C.** Corso Cavour 26/A, 73026 Melendugno	AZIONE UNICA	100048	14-dic-2010	10:42	AMMESSO CON RISERVA	All. 3 firmato dalla tirocinante
310	**ACLI SERVICE SRL** Viale Gallipoli, 1/f 73100 Lecce	AZIONE UNICA	100067	14-dic-2010	11:14	AMMESSO CON RISERVA	All. 3 firmato dal tirocinante
311	**FARM SAS COMUNICAZIONE E PROGETTI CULTURALI** Via Principi di Savoia, 37 73100 Lecce	AZIONE UNICA	100077	15-12-10	15:33	AMMESSO CON RISERVA	All. 3 firmato dal tirocinante
312	**ISIDE SRL** Via Renis SNC 73028 Otranto	AZIONE UNICA	100078	15-12-10	11:30	AMMESSO CON RISERVA	All. 3 firmato dal tirocinante
313	**LA MERIDIONALE COSTRUZIONI SRL** Via SS. Medici, 5 73047 Monteroni di Lecce	AZIONE UNICA	100079	14-12-10	15:35	AMMESSO CON RISERVA	All. 3 firmato dal tirocinante
314	**T.V. ITALIA SRL CA8 CANALEOTTO** Via G. Oberdan 13/g 73100 Lecce	AZIONE UNICA	100080	15-12-10	15:53	AMMESSO CON RISERVA	All. 3 firmato dal tirocinante

n°	SOGGETTO PROPONENTE	AZIONE	PROTOCOLLO			AMMESSO/ NON AMMESSO	MOTIVO DI NON AMMISSIBILITA'
			N°	DATA Arrivo	ORA		
315	**SOLIDEA SRL** Via Turati, 73100 Lecce	AZIONE UNICA	100086	14/12/20101	16:15	AMMESSO CON RISERVA	All. 3 firmato dal tirocinante
316	**EDIL GEST di Fabrizio Licchelli** Via XXIV Maggio, 2 73054 Presicce (LE)	AZIONE UNICA	100372	15-dic-2010	08:00	AMMESSO CON RISERVA	Manca l'allegato 3 a firma del Legale Rappresentante dell'Ente proponente.
317	**TIL CAFF s.r.l.** Via Zona ind.le Tronco L 73042 Casarano (LE)	AZIONE UNICA	100377	15-dic-2010	08:20	AMMESSO CON RISERVA	Manca l'allegato 3 a firma del Legale Rappresentante dell'Ente proponente.
318	**ANTIQUARIATO VISCONTI s.r.l.** S.S. 275 Nociglia Montesano 73030 Surano (LE)	AZIONE UNICA	100385	15-dic-2010	09:30	AMMESSO CON RISERVA	Manca l'allegato 3 a firma del Legale Rappresentante dell'Ente proponente.
319	**LABORATORIO ANALISI Dott.ssa M. A. Rispoli s.r.l.** Via Paisiello, 13 73100 Lecce	AZIONE UNICA	100418	15-dic-2010	10:32	AMMESSO CON RISERVA	Manca l'allegato 3 a firma del Legale Rappresentante dell'Ente proponente.
320	**MAGLIE TERRITORIO AMBIENTE S.p.A.** Via Indipendenza, 5/9 73024 Maglie (LE)	AZIONE UNICA	100420	15-dic-2010	10:34	AMMESSO CON RISERVA	Manca l'allegato 3 a firma del Legale Rappresentante dell'Ente proponente.
321	**ETTORE NEGRO s.a.s.** Via P. De Lorentiis, 19 - C.P. 98 73024 Maglie	AZIONE UNICA	100421	15-dic-2010	10:35	AMMESSO CON RISERVA	Manca l'allegato 3 a firma del Legale Rappresentante dell'Ente proponente.
322	**COOP. SOCIALE " LA STRADA"** Via Prov.le Lecce-Novoli, n° 23 73100 Lecce	AZIONE UNICA	100424	15-dic-2010	10:36	AMMESSO CON RISERVA	Manca l'allegato 3 a firma del Legale Rappresentante dell'Ente proponente.
323	**" E. COOP " Società Cooperativa A.R.L.** Via Caduti di Nassiria, 8 73010 Lequile (LE)	AZIONE UNICA	100425	15-dic-2010	10:45	AMMESSO CON RISERVA	Manca l'allegato 3 a firma del Legale Rappresentante dell'Ente proponente.
324	**COMUNITA' "CLARA" Soc. Coop. Soc.le** Viale Stazione , 35 73057 Taviano (LE)	AZIONE UNICA	100427	15-dic-2010	10:46	AMMESSO CON RISERVA	Manca l'allegato 3 a firma del Legale Rappresentante dell'Ente proponente.
325	**SALENTUSOLE Soc. Coop.** Via Muia, 16 73052 Parabita (LE)	AZIONE UNICA	100433	15-dic-2010	11:56	AMMESSO CON RISERVA	Manca l'allegato 3 a firma del Legale Rappresentante dell'Ente proponente.

n°	SOGGETTO PROPONENTE	AZIONE	PROTOCOLLO			AMMESSO/ NON AMMESSO	MOTIVO DI NON AMMISSIBILITA'
			N°	DATA Arrivo	ORA		
326	**ALFA s.r.l.** Via P.R. Giuliani,50 73010 Soleto (LE)	AZIONE UNICA	100437	15-dic-2010	12:35	AMMESSO CON RISERVA	Manca l'allegato 3 a firma del Legale Rappresentante dell'Ente proponente.
327	**TRIVELSONDA** Via degli Stagnoini, 8 73018 Squinzano (LE)	AZIONE UNICA	100596	16-dic-2010	9,40	AMMESSO CON RISERVA	L'allegato 3 è stato compilato e firmato dal tirocinante e non dall'azienda.
328	**SERENA COSTA** Via Rocco Scotellaro, 46 73100 Lecce	AZIONE UNICA	100607	16-dic-2010	10,00	AMMESSO CON RISERVA	L'allegato 3 è stato compilato e firmato dal tirocinante e non dall'azienda.
329	**MULTISERVICE ECO** Via C. Battisti, 59 73010 Sogliano Cavour	AZIONE UNICA	100612	16-dic-2010	10,05	AMMESSO CON RISERVA	L'allegato 3 è stato compilato e firmato dal tirocinante e non dall'azienda.
330	**AXA Srl** Viale Japigia, 18 73100 Lecce	AZIONE UNICA	100624	16-dic-2010	10,30	AMMESSO CON RISERVA	L'allegato 3 è stato compilato e firmato dal tirocinante e non dall'azienda.
331	**FIAS Srl** Via Cairoli 73044 Galatone	AZIONE UNICA	100631	16-dic-2010	10,39	AMMESSO CON RISERVA	L'allegato 3 è stato compilato e firmato dal tirocinante e non dall'azienda.
332	**SERGI IMPIANTI DI SERGI ANGELO** Via arene, 7 73014 Gallipoli	AZIONE UNICA	100637	16-dic-2010	11,00	AMMESSO CON RISERVA	L'allegato 3 è stato compilato e firmato dal tirocinante e non dall'azienda.
333	**VIAGGIMANIA Snc** Via Pitagora, 19 73100 Lecce	AZIONE UNICA	100644	16-dic-2010	11,50	AMMESSO CON RISERVA	L'allegato 3 è stato compilato e firmato dal tirocinante e non dall'azienda.
334	**FALEGNAMERIA CANDIDO** Via G. Agnelli ZI 73026 Melendugno	AZIONE UNICA	100646	16-dic-2010	12,00	AMMESSO CON RISERVA	L'allegato 3 è stato compilato e firmato dal tirocinante e non dall'azienda.
335	**ITERSALENTO DI LATINO GIANLUCA** Via garibaldi ,15 73100 Lecce	AZIONE UNICA	100649	16-dic-2010	12,04	AMMESSO CON RISERVA	L'allegato 3 è stato compilato e firmato dal tirocinante e non dall'azienda.
336	**GIANNUZZI s.r.l.** S.S. 16 ZONA P.I.P. 73020 Cavallino (LE)	AZIONE UNICA	100652	16-dic-2010	15:25	AMMESSO CON RISERVA	Manca l'allegato 3 a firma del Legale Rappresentante dell'Ente proponente.

n°	SOGGETTO PROPONENTE	AZIONE	PROTOCOLLO			AMMESSO/ NON AMMESSO	MOTIVO DI NON AMMISSIBILITA'
			N°	DATA Arrivo	ORA		
337	**GALGANO S.p.A.** Via Vittorio Bachelet, 12 73100 Lecce	AZIONE UNICA	100661	16-dic-2010	15:30	AMMESSO CON RISERVA	Manca l'allegato 3 a firma del Legale Rappresentante dell'Ente proponente.
338	**GALGANO** Impresa Individuale Via Vittorio Bachelet, 12 73100 Lecce	AZIONE UNICA	100664	16-dic-2010	15:31	AMMESSO CON RISERVA	Manca l'allegato 3 a firma del Legale Rappresentante dell'Ente proponente.
339	**PARSEC s.r.l.** Viale Grassi, 4/C 73100 Lecce	AZIONE UNICA	100666	16-dic-2010	15:32	AMMESSO CON RISERVA	Manca l'allegato 3 a firma del Legale Rappresentante dell'Ente proponente.
340	**SCIROCCOMEDIA s.r.l.** Via C.A. Mandarino, 11 73100 Lecce	AZIONE UNICA	100670	16-dic-2010	15:40	AMMESSO CON RISERVA	Manca l'allegato 3 a firma del Legale Rappresentante dell'Ente proponente.
341	**EDP PERRONE SAS** Via Conciliazione, 31 73040 Collepasso	AZIONE UNICA	100705	17-12-10	08:50	AMMESSO CON RISERVA	All. 3 firmato dal tirocinante
342	**SCIROCCO EDITORE** Via Piave, 24 73059 Ugento	AZIONE UNICA	100708	17-12-10	09:45	AMMESSO CON RISERVA	All. 3 firmato dal tirocinante
343	**SOCIETA' PUBBLIVELA SRL** Via Rubino (palazzo di vetro) 73013 Galatina	AZIONE UNICA	100716	17-12-10	10:00	AMMESSO CON RISERVA	All. 3 firmato dal tirocinante
344	**CENTRO CAD DI FRASCELLA SANTINA** P.zza Renata Fonte, 18 73048 Nardò	AZIONE UNICA	100755	17-dic-2010	10,30	AMMESSO CON RISERVA	L'allegato 3 è stato compilato e firmato dal tirocinante e non dall'azienda.
345	**PELLEGRINO VENDING S.R.L.** Via G. Di Vittorio 73010 Zollino	AZIONE UNICA	100759	17-dic-2010	10,33	AMMESSO CON RISERVA	L'allegato 3 è stato compilato e firmato dal tirocinante e non dall'azienda.
346	**LAMARQUE S.A.S.** Via Roma, 172 Maglie	AZIONE UNICA	100760	17-dic-2010	10,34	AMMESSO CON RISERVA	L'allegato 3 è stato compilato e firmato dal tirocinante e non dall'azienda.
347	**ALMA ROMA S.R.L.** Prov.le per Melendugno 73029 Vernole	AZIONE UNICA	100762	17-dic-2010	10,35	AMMESSO CON RISERVA	L'allegato 3 è stato compilato e firmato dai 3 tirocinanti e non dall'azienda.

n°	SOGGETTO PROPONENTE	AZIONE	PROTOCOLLO			AMMESSO/ NON AMMESSO	MOTIVO DI NON AMMISSIBILITA'
			N°	DATA Arrivo	ORA		
348	**SOMMA RICCARDO** Via S. M. Kolbe, 7 73043 Copertino	AZIONE UNICA	100771	17-dic-2010	10,38	AMMESSO CON RISERVA	L'allegato 3 è stato compilato e firmato dal tirocinante e non dall'azienda.
349	**TRIO COSTRUZIONI S.RL.** Via Umberto I, 4 73010 Surbo	AZIONE UNICA	100781	17-dic-2010	10,41	AMMESSO CON RISERVA	L'allegato 3 è stato compilato e firmato dal tirocinante e non dall'azienda.
350	**ECO & PARTNERS S.R.L.** Via Roma, 94 73024 Maglie	AZIONE UNICA	100793	17-dic-2010	10,44	AMMESSO CON RISERVA	L'allegato 3 è stato compilato e firmato dal tirocinante e non dall'azienda.
351	**SERVIZI ED EMARGINAZIONE SOC. COOP. A.R.L.** Via D. Personè, 21 73100 Lecce	AZIONE UNICA	100795	17-dic-2010	10,45	AMMESSO CON RISERVA	L'allegato 3 è stato compilato e firmato dal tirocinante e non dall'azienda.
352	**S.C. ENGINERING S.R.L.** C.so Garibaldi, 7 73013 Galatina	AZIONE UNICA	100798	17-dic-2010	10,47	AMMESSO CON RISERVA	L'allegato 3 è stato compilato e firmato dal tirocinante e non dall'azienda.
353	**MASTEK S.R.L.** Z.I. Lotto 26/A 73042 Casarano	AZIONE UNICA	100840	17-dic-2010	10,19	AMMESSO CON RISERVA	L'allegato 3 è stato compilato e firmato dal tirocinante e non dall'azienda.
354	**FEOLA TEC. ORT. S.R.L.** Via F. Storella,18 73100 Lecce	AZIONE UNICA	100847	17-dic-2010	10,21	AMMESSO CON RISERVA	L'allegato 3 è stato compilato e firmato dal tirocinante e non dall'azienda.
355	**SOCIETA' COOP. MERIDIES** Via Adige, 10 73010 S. Donato di Lecce	AZIONE UNICA	100849	17-dic-2010	10,30	AMMESSO CON RISERVA	L'allegato 3 è stato compilato e firmato dal tirocinante e non dall'azienda.
356	**BRISERV SRL** SS 275 Km. 12,800 Maglie-Leuca 73030 Surano	AZIONE UNICA	100874	17-12-10	10,54	AMMESSO CON RISERVA	All. 3 sigillo a firma del tirocinio
357	**CREDIT CONSULTING** Via Oberdan, 14 73100 Lecce	AZIONE UNICA	100881	17-12-10	10:57	AMMESSO CON RISERVA	All. 3 firmato dal tirocinante
358	**ALFHA IMPIANTI SRL** Viale Irlanda, 5 Z.I. 73100 Lecce	AZIONE UNICA	100909	17-12-10	11:04	AMMESSO CON RISERVA	All. 3 firmato dal tirocinate

n°	SOGGETTO PROPONENTE	AZIONE	PROTOCOLLO			AMMESSO/ NON AMMESSO	MOTIVO DI NON AMMISSIBILITA'
			N°	DATA Arrivo	ORA		
359	**A.S.A.X. SOCIETA' CONSORTILE a R.L.** Via Paisiello, 34 73100 Lecce	AZIONE UNICA	100919	17-12-10	11:08	AMMESSO CON RISERVA	All. 3 firmato dal tirocinante
360	**LABORATORIO CODEX di DE FILIPPIS REGINA SAS** Via Vecchia Lecce, 73010 Guagnano	AZIONE UNICA	100928	17-12-10	11:11	AMMESSO CON RISERVA	All. 3 firmato dal tirocinante
361	**EDILPARK SRL il parco dell'edilizia** Z.I. 73010 Soleto	AZIONE UNICA	100929	17-12-10	11:12	AMMESSO CON RISERVA	All. 3 firmato dal tirocinante
362	**SPINEL SRL** Prov.le Tuglie-Parabita (c.da Casale) 73052 Parabita	AZIONE UNICA	100953	17-12-10	11:20	AMMESSO CON RISERVA	All. 3 firmato dal tirocinante, sigillo tirocinante
363	**NEW HOTEL SERVICES S.C.**	AZIONE UNICA	100963	17-dic-2010	11,31	AMMESSO CON RISERVA	l'allegato 3 è compilato e firmato dal tirocinante
364	**EMME ELETTRICA S.R.L.** **Via S. D'oria Zona P.I.P. 73024 Maglie**	AZIONE UNICA	100964	17-dic-2010	11,32	AMMESSO CON RISERVA	Sull'allegato 3 manca la firma del legale rappresentante
365	**ELABORA SNC DI CIARDO E AMATO** Via Diaz, 10 Minervino di Lecce	AZIONE UNICA	101000	17-12-10	11:48	AMMESSO CON RISERVA	All. 3 firmato dal tirocinante
366	**GAL TERRA D'ARNEO srl** Via Roma, 27 Veglie	AZIONE UNICA	101003	17-12-10	11:30	AMMESSO CON RISERVA	All. 3 firmato dal tirocinante
367	**SYS SRL** Via Zimbalo PIP/1 73025 Martano	AZIONE UNICA	101014	17-12-10	11:56	AMMESSO CON RISERVA	All. 3 presentato dal tirocinante
368	**L'ADELFIA Società Cooperativa Sociale** Via Stazione 73031 Alessano	AZIONE UNICA	101037	17-12-10	12:00	AMMESSO CON RISERVA	All. 3 firmato dal tirocinante
369	**X GRAPH s.r.l.** Via Erriquez, 28 73100 Lecce	AZIONE UNICA	101434	20-dic-2010	10:20	AMMESSO CON RISERVA	Manca l'allegato 3 a firma del Legale Rappresentante dell'Ente proponente.

n°	SOGGETTO PROPONENTE	AZIONE	PROTOCOLLO			AMMESSO/ NON AMMESSO	MOTIVO DI NON AMMISSIBILITA'
			N°	DATA Arrivo	ORA		
370	**TURIGEST s.r.l.** Via Duca degli Abbruzzi, 64 73100 Lecce	AZIONE UNICA	101452	20-dic-2010	10:41	AMMESSO CON RISERVA	Manca l'allegato 3 a firma del Legale Rappresentante dell'Ente proponente.
371	**FARMACIA EREDI Dott.ssa Laura Serio** Via Taranto, 121 73012 Campi Salentina (LE)	AZIONE UNICA	101456	20-dic-2010	10:56	AMMESSO CON RISERVA	Manca l'allegato 3 a firma del Legale Rappresentante dell'Ente proponente.
372	**FARMACIA MESSA Dott.ssa Carla** Viale della Libertà, 170 73100 Lecce	AZIONE UNICA	101465	20-dic-2010	10:57	AMMESSO CON RISERVA	Manca l'allegato 3 a firma del Legale Rappresentante dell'Ente proponente.

ALLEGATO 7 "Azione 1"

AVVISO LE/07/2010 - AZIONE n.1

Approvato con D.D. n° 2571 del 29/10/2010 e pubblicato sul BURP n°167 del 4/11/2010

Esito Valutazione di merito

Risorse disponibili € 159.755,01

N.	Data di arrivo	Ora di arrivo	Punti	N. di procollo	Soggetto attuatore	Sede Legale	Sede di svolgimento del Corso	Durata	N. beneficiari	Costo Progetto	Spesa Progressiva	Note
1	8-nov-10	11:55	530	93027	**OFFICINA CREATIVA**	Via 95° Rgt. Fanteria, 64- Lecce	Via 95° Rgt. Fanteria, 64- Lecce	6 MESI	2	9.000,00	9.000,00	Finanziato
2	11-nov-10	10:00	600	93035	**VENTIDUE s.r.l.**	S. G. Vianney, 3-Lecce	S. G. Vianney, 3-Lecce	6 MESI	1	4.500,00	13.500,00	Finanziato
3	16-nov-10	10:20	480	93067	**LA NATURA Soc. Coop. Agricola**	Via Umberto I, 39- Corsano (LE)	Via Umberto I, 39- Corsano (LE)	6 MESI	1	4.500,00	18.000,00	Finanziato
4	16-nov-10	10:20	480	93068	**M.C.M. SALENTO PIZZA S.n.C.**	Via Paolo VI, 9-Corsano (LE)	Via Paolo VI, 9-Corsano (LE)	6 MESI	1	4.500,00	22.500,00	Finanziato
5	18-nov-10	11:55	500	93105	**PRO AZI SERVICE s.r.l.**	Via A.M. Caprioli, 10-Lecce	Via A.M. Caprioli, 10-Lecce	6 MESI	1	4.500,00	27.000,00	Finanziato
6	18-nov-10	11:55	600	93109	**PAFIMURI CALZATURE**	Via Cavallo, 1-Tiggiano (LE)	Via Cavallo, 1-Tiggiano (LE)	6 MESI	1	4.500,00	31.500,00	Finanziato
7	18-nov-10	16:15	600	93112	**CERAMIC'ARTE**	Via Leverano, 128-Veglie (LE)	Via Leverano, 128-Veglie (LE)	6 MESI	1	4.500,00	36.000,00	Finanziato
8	19-nov-10	10:30	600	93137	**MINUTO D'ARCO S.R.L.**	Via Cadorna, 109-Tricase (LE)	Via Cadorna, 109-Tricase (LE)	6 MESI	1	4.500,00	40.500,00	Finanziato
9	19-nov-10	11:55	580	93041	**ELIOS TOUR**	Via Calandra, 9-Lecce	Via Calandra, 9-Lecce	6 MESI	1	4.500,00	45.000,00	Finanziato
10	22-nov-10	9:45	600	94683	**CITTA' UNIVERSITARIA SOCIETA' COOPERATIVA**	Viale M. De Pietro s.n.-Lecce	Viale M. De Pietro s.n.-Lecce	6 MESI	1	4.500,00	49.500,00	Finanziato
11	22-nov-10	11:55	600	94689	**PROGETTO AZIENDA DI ROMOLO VALZANO**	Via S. Antonio, 74-Novoli (LE)	Via S. Antonio, 74-Novoli (LE)	6 MESI	1	4.500,00	54.000,00	Finanziato
12	23-nov-10	9:35	600	94695	**CENTRO STUDI IMMOBILIARI S.R.L.**	Viale Japigia, 10/e-Lecce	Viale Japigia, 10/e-Lecce	6 MESI	1	4.500,00	58.500,00	Finanziato
13	23-nov-10	15:15	530	94699	**SE.T.TE. DUE S.R.L**	Via Cicolella, 3-Lecce	Via Cicolella, 3-Lecce	6 MESI	1	4.500,00	63.000,00	Finanziato
14	25-nov-10	15:25	600	94715	**STUDIO PONZIELLO**	Via A. Diaz, 15-Soleto (LE)	Via A. Diaz, 15-Soleto (LE)	6 MESI	1	4.500,00	67.500,00	Finanziato
15	29-nov-10	10:08	500	95252	**BIOTECGEN S.R.L.**	Via Leuca, 174-Lecce	Via Leuca, 174-Lecce	6 MESI	1	4.500,00	72.000,00	Finanziato
16	29-nov-10	11:25	550	95313	**MADE S.N.C.**	Via Cattedrale, 16-Soleto (LE)	Via Cattedrale, 16-Soleto (LE)	6 MESI	1	4.500,00	76.500,00	Finanziato
17	29-nov-10	12:00	410	95486	**LA LIBERTA' SOCIETA' COOPERATIVA**	Via Eroi d'Italia, 144-Taurisano (LE)	Via Eroi d'Italia, 144-Taurisano (LE)	6 MESI	2	9.000,00	85.500,00	Finanziato
18	30-nov-10	9:30	400	95652	**MULTISERVIZI s.a.s.**	Via G. Nicotera, 2-Nardò (LE)	Via G. Nicotera, 2-Nardò (LE)	6 MESI	1	4.500,00	90.000,00	Finanziato

N.	Data di arrivo	Ora di arrivo	Punti	N. di procollo	Soggetto attuatore	Sede Legale	Sede di svolgimento del Corso	Durata	N. beneficiari	Costo Progetto	Spesa Progressiva	Note
19	30-nov-10	10:45	600	95664	**MAX LABEL s.r.l.**	Zona Industriale tronco H-Casarano (LE)	Zona Industriale tronco H-Casarano (LE)	6 MESI	1	4.500,00	94.500,00	Finanziato
20	30-nov-10	15:50	400	96469	**F&P s.r.l.**	Via G. Di Vittorio, 16-Mesagne (BR)	Via G. Di Vittorio, 16-Mesagne (BR)	6 MESI	1	4.500,00	99.000,00	Finanziato
21	30-nov-10	16:00	600	94671	**ENGINEERING - Ingegneria informatica**	Via S. Martino della battaglia, 56- Roma	Via Trinchese, 61-Lecce	6 MESI	1	4.500,00	103.500,00	Finanziato
22	1-dic-10	10:05	490	96538	**BIZZARRO GIUSEPPE S.N.C**	Strada Prov.le LE - Vernole Km. 3-Lizzanello (LE)	Strada Prov.le LE - Vernole Km. 3-Lizzanello (LE)	6 MESI	1	4.500,00	108.000,00	Finanziato
23	1-dic-10	10:08	480	96540	**MARMERIA DI RUSSO LUCA**	Strada Prv.le LE - Vernole Km. 7,5-Vernole (LE)	Strada Prv.le LE - Vernole Km. 7,5-Vernole (LE)	6 MESI	1	4.500,00	112.500,00	Finanziato
24	2-dic-10	9:47	600	96940	**BORSALINO SUD**	Via S. D. Savio, 1 - Maglie (LE)	Via S. D. Savio, 1 - Maglie (LE)	6 MESI	2	9.000,00	121.500,00	Finanziato
25	2-dic-10	10:20	600	96942	**QUALITEK S.R.L**	Via Nino Della Notte, 27-Lecce	Via Nino Della Notte, 27-Lecce	6 MESI	1	4.500,00	126.000,00	Finanziato
26	2-dic-10	10:36	410	96963	**SYNTESIS Soc. Cooperativa**	Via G. Nicotera, 2-Nardò (LE)	Via G. Nicotera, 2-Nardò (LE)	6 MESI	1	4.500,00	130.500,00	Finanziato
27	2-dic-10	10:36	600	96957	**SIMONE DARIO IMPRESA ARTIGIANA PANIFICIO**	Via Unità d'Italia ang. Manieri, 56-Nardò (LE)	Via Unità d'Italia ang. Manieri, 56-Nardò (LE)	6 MESI	1	4.500,00	135.000,00	Finanziato
28	2-dic-10	11:22	600	96969	**NUOVA.MENTE Coop. A.r.l.**	Viale Rossini, 98-Lecce	Viale Rossini, 98-Lecce	6 MESI	1	4.500,00	139.500,00	Finanziato
29	2-dic-10	11:52	600	98311	**HOTEL JONICO**	Via Milano, snc-Alliste (LE)	Via Milano, snc-Alliste (LE)	6 MESI	1	4.500,00	144.000,00	Finanziato
30	2-dic-10	15:05	600	97055	**ELETTRO SUD s.c.r.l.**	Via S. G. Bosco, 95-Martano (LE)	Via S. G. Bosco, 95-Martano (LE)	6 MESI	1	4.500,00	148.500,00	Finanziato
31	2-dic-10	16:10	410	97063	**TERMOIMPIANTI**	Via Umberto I, 87-Maglie (LE)	Via Umberto I, 87-Maglie (LE)	6 MESI	1	4.500,00	153.000,00	Finanziato
32	3-dic-10	8:45	600	98170	**GIOVANE FERNANDO IMPRESA INDIVIDUALE**	Via Tarantelli, 4-Squinzano (LE)	Via Tarantelli, 4-Squinzano (LE)	6 MESI	1	4.500,00	157.500,00	Finanziato
33	3-dic-10	11:43	410	98292	**CHIRIATTI VIAGGI s.a.s.**	Via Procuratore Bandello, 58-Minervino di Lecce (LE)	Via Procuratore Bandello, 58-Minervino di Lecce (LE)	6 MESI	1	4.500,00		
34	3-dic-10	11:51	600	98309	**R2 s.a.s di RIZZO CLAUDIO**	P.za Marinai d'Italia, 2/3-Tricase (LE)	P.za Marinai d'Italia, 2/3-Tricase (LE)	6 MESI	1	4.500,00		
35	3-dic-10	12:00	600	98327	**HOTEL ZENIT**	Via Adriatica, 141/b-Lecce	Via Adriatica, 141/b-Lecce	6 MESI	1	4.500,00		
36	17-nov-10	11:24	537	93098	**UNIMPRESA** Sede zonale di Tricase	Via Catalano, 18 - 7339 Tricase (LE)	Via Catalano, 18 - 7339 Tricase (LE)	6 MESI	1	4.500,00		Ammesso con riserva

N.	Data di arrivo	Ora di arrivo	Punti	N. di procollo	Soggetto attuatore	Sede Legale	Sede di svolgimento del Corso	Durata	N. beneficiari	Costo Progetto	Spesa Progressiva	Note
37	1-dic-10	10:15	570	96541	**AXA s.r.l.**	Viale Japigia, 18 - 73100 Lecce	Viale Japigia, 18 - 73100 Lecce	6 MESI	12	54.000,00		Ammesso con riserva
38	02-dic-10	11:56	561	97051	**MONSIGNOR ALDO GARZIA Coop. Soc.le ONLUS**	Via Coltura, 47 - 73052 Parabita	Via Coltura, 47 - 73052 Parabita	6 MESI	1	4.500,00		Ammesso con riserva
39	02-dic-10	12:01	543	97053	**LA CAFFETTERIA ESPRESSA s.r.l.**	Via Cavour, 14 - 73021 Calimera	Via Cavour, 14 - 73021 Calimera	6 MESI	1	4.500,00		Ammesso con riserva
40	02-dic-10	16:55	533	97066	**CON.S.A.L. Connsorzio Servizi Artigiani Leccesi**	Piazzetta E. Montale, 4 73100 Lecce	Piazzetta E. Montale, 4 73100 Lecce	6 MESI	1	4.500,00		Ammesso con riserva
41	2-dic-10	16:56	390	97069	**Co.A.S. - Le Consorzio ambientale e sicurezza - Lecce** Coop. A.R.L. -	Via Duca degli Abbruzzi, 35 73100 Lecce	Via Duca degli Abbruzzi, 35 73100 Lecce	6 MESI	1	4.500,00		Ammesso con riserva
42	3-dic-10	08:15	480	98168	**BIANCO IGIENE AMBIENTALE s.r.l.**	Via Dei Bernardini, 85 73048 Nardò	Via Dei Bernardini, 85 73048 Nardò	6 MESI	7	31.500,00		Ammesso con riserva
43	03-dic-10	10:03	560	98178	**ALBA SERVICE S.p.A.**	Via Umberto I, 13 - 73100 Lecce	Via Clemente 73019 Trepuzzi (LE)	6 MESI	1	4.500,00		Ammesso con riserva
44	03-dic-10	10:32	505	98186	**NEW AGATOS s.r.l.**	Via Giovanni Leone, 1 Z.I. 73010 Surbo (LE)	Via Giovanni Leone, 1 Z.I. 73010 Surbo (LE)	6 MESI	1	4.500,00		Ammesso con riserva
45	03-dic-10	11:04	508	97398	**IBRO MAGLIA s.r.l.**	Via Luisa San Felice, 15 73048 Nardò (LE)	Via Luisa San Felice, 15 73048 Nardò (LE)	6 MESI	1	4.500,00		Ammesso con riserva
46	03-dic-10	11:04	495	98219	**LIBRERIA PALMIERI** di Luisa e Daniela Palmieri s.a.s.	Via S. Trinchese, 72 73100 Lecce	Via S. Trinchese, 72 73100 Lecce	6 MESI	1	4.500,00		Ammesso con riserva
47	03-dic-10	11:12	430	98224	**ALEMANNI DOMENICO** Impresa Individuale	Via Zona Artigianale 73010 Sogliano Cavour (LE)	Via Zona Artigianale 73010 Sogliano Cavour (LE)	6 MESI	1	4.500,00		Ammesso con riserva
48	03-dic-10	11:18	600	98229	**MESSAPIA AMBIENTE s.r.l.**	Via G. Vernazza, 32 73020 Castrì di Lecce (LE)	Via G. Vernazza, 32 73020 Castrì di Lecce (LE)	6 MESI	1	4.500,00		Ammesso con riserva
49	03-dic-10	11:46	500	98296	**MAR IMPIANTI s.r.l.**	Via Bellini, 115 73042 Casarano (LE)	Via Bellini, 115 73042 Casarano (LE)	6 MESI	1	4.500,00		Ammesso con riserva
50	06-dic-10	09:35	490	98363	**CENTRO DIAGNOSTICO " SANTA CHIARA" s.r.l.**	Via Vanoni 1^ Trav. SX 73042 CASARANO (LE)	Via Vanoni 1^ Trav. SX 73042 CASARANO (LE)	6 MESI	1	4.500,00		Ammesso con riserva

ALLEGATO 7 "Azione 2"

AVVISO LE/07/2010 - AZIONE n.2

Approvato con D.D. n° 2571 del 29/10/2010 e pubblicato sul BURP n°167 del 4/11/2010

Esito Valutazione di merito

Risorse disponibili € 88.752,78

N.	Data di arrivo	Ora di arrivo	Punti	Soggetto attuatore	Sede Legale	Sede di svolgimento del Corso	Durata	N. beneficiari	Costo Progetto	Spesa Progressiva	Note
1	16/nov/10	15:30	530	**SERAFINO S.a.s.**	Via Leuca, 241/b-Lecce (LE)	Via Leuca, 241/b-Lecce (LE)	6 MESI	1	4.500,00	4.500,00	Finanziato
2	16/nov/10	15:50	600	**CHIMEL DI TURCO ELENA**	Via Roma, 39-Tricase (LE)	Via Roma, 39-Tricase (LE)	6 MESI	1	4.500,00	9.000,00	Finanziato
3	16/nov/10	15:50	600	**DE RINALDIS ANTINIO AUTOCARROZZERIA**	Via degli Armaioli, 8-Tricase (LE)	Via degli Armaioli, 8-Tricase (LE)	6 MESI	1	4.500,00	13.500,00	Finanziato
4	18/nov/10	10:29	400	**INGRO COSMESI s.r.l.**	Via Filomarini, 10-Gallipoli (LE)	Via Filomarini, 10-Gallipoli (LE)	6 MESI	1	4.500,00	18.000,00	Finanziato
5	24/nov/10	11:15	580	**CONSULINGRO**	Via Leopardi, 16-Alessio (LE)	Via Leopardi, 16-Alessio (LE)	6 MESI	1	4.500,00	22.500,00	Finanziato
6	25/nov/10	15:29	480	**MONDIAL FIDI**	Via Bastianutti, 35-LECCE	Via Bastianutti, 35-LECCE	6 MESI	1	4.500,00	27.000,00	Finanziato
7	29/nov/10	10:10	600	**NOSTOI S.N.C.**	Via Cinque, 22-Gallipoli (LE)	Via Cinque, 22-Gallipoli (LE)	6 MESI	1	4.500,00	31.500,00	Finanziato
8	29/nov/10	12:30	500	**SOFTEX**	Zona Industriale-Galatone (LE)	Zona Industriale-Galatone (LE)	6 MESI	1	4.500,00	36.000,00	Finanziato
9	30/nov/10	16:24	600	**ZANE EDITRICE**	Via Paesiello, 33-Lecce	Via Paesiello, 33-Lecce	6 MESI	1	4.500,00	40.500,00	Finanziato
10	1/dic/10	10:50	600	**PATRIA PALACE HOTLE**	P.ta Riccardi, 13-Lecce	P.ta Riccardi, 13-Lecce	6 MESI	1	4.500,00	45.000,00	Finanziato
11	2/dic/10	9:45	600	**POLIFLEX S.R.L.**	Via Circonvallazione Km. 2-Calimera (LE)	Via Circonvallazione Km. 2-Calimera (LE)	6 MESI	1	4.500,00	49.500,00	Finanziato
12	3/dic/10	11:14	600	**CASA ENERGIA s.r.l.**	Via Taranto, 251-LECCE	Via Taranto, 251-LECCE	6 MESI	1	4.500,00	54.000,00	Finanziato
13	01-dic-10	11:05	505	**COSTA DEL SALENTO s.r.l.**	Via dei Tulipani - Lido Marini 73059 Ugento	Via Paola e Daniela Bastianutti, 25 Lecce	6 MESI	1	4.500,00	58.500,00	Ammesso con riserva
14	02-dic-10	12:00	498	**ITOPREM s.r.l.**	Via M. Chiatante, 86 - Zona Industriale 73100 Lecce	Via M. Chiatante, 86 - Zona Industriale 73100 Lecce	6 MESI	1	4.500,00	63.000,00	Ammesso con riserva
15	02-dic-10	15:46	557	**GIANNONE Oronzo**	Via M. dei Giustiniani, 73010 Caprarica di Lecce (LE)	Via M. dei Giustiniani, 73010 Caprarica di Lecce (LE)	6 MESI	1	4.500,00	67.500,00	Ammesso con riserva
16	03-dic-10	10:02	525	**SARACINO PANTALEO**	Via M. dei Giustiniani, 73010 Caprarica di Lecce (LE)	Via M. dei Giustiniani, 73010 Caprarica di Lecce (LE)	6 MESI	1	4.500,00	72.000,00	Ammesso con riserva
17	03-dic-10	10:33	530	**TECNOEDIL s.r.l.**	Via Fontana, 22/b 73010 San Donato di Lecce (LE)	Via Fontana, 22/b 73010 San Donato di Lecce (LE)	6 MESI	1	4.500,00	76.500,00	Ammesso con riserva
18	03-dic-10	10:51	590	**SUNERGY di Pellegrino Alessandro & C. s.a.s**	Via Nina e Giuseppe Tondi, 10/c 73010 Zollino (LE)	Via Teofilo - Contrada Macrì Carpignano Salentino (LE)	6 MESI	1	4.500,00	81.000,00	Ammesso con riserva
19	03-dic-10	11:00	580	**T.O.M.A. S.p.A.**	S.S. 275 Maglie-Leuca 73036 Muro Leccese (LE)	S.S. 275 Maglie-Leuca 73036 Muro Leccese (LE)	6 MESI	1	4.500,00	85.500,00	Ammesso con riserva
20	03-dic-10	11:11	520	**HITELCO s.r.l.**	Via G. Toma, 29 73024 Maglie (LE)	Via G. Toma, 29 73024 Maglie (LE)	6 MESI	1	4.500,00		Ammesso con riserva
21	03-dic-10	11:26	490	**SOATEM**	P.zza Mazzini, 13 73100 Lecce	P.zza Mazzini, 13 73100 Lecce	6 MESI	1	4.500,00		Ammesso con riserva
22	03-dic-10	11:28	495	**MSC ERT s.r.l.**	Via P. Gobetti, 41 73100 Lecce	Via P. Gobetti, 41 73100 Lecce	6 MESI	1	4.500,00		Ammesso con riserva
23	03-dic-10	11:29	505	**GESTIONI IMMOBILIARI s.r.l.**	P.zza Mazzini, 72 73100 Lecce	P.zza Mazzini, 72 73100 Lecce	6 MESI	1	4.500,00		Ammesso con riserva

ALLEGATO 9 "Azione Unica"

AVVISO LE/09/2010 - AZIONE Unica

Approvato con D.D. n° 2571 del 29/10/2010 e pubblicato sul BURP n°167 del 4/11/2010

Esito Valutazione di merito

Risorse disponibili € 955.000,00

N.	Data di arrivo	Ora di arrivo	N. di procollo	Punti	Soggetto beneficiario (Azienda)	Sede Legale	Sede di svolgimento del Tirocinio	Durata	N. tirocinanti	Costo Progetto	Spesa Progressiva	Note
1	23/nov/10	11.45	94753	500	Ciardo Antonio	Z.I. lotto n. 15 - Corsano (LE)	Z.I. lotto n. 15 - Corsano (LE)	6 mesi	1	4.500,00	4.500,00	Finanziato
2	29/nov/10	10.45	95305	600	Nuova.Mente Coop soc.le a r.l.	Via Rossini, 98 - LECCE	Via Rossini, 98 - LECCE	6 mesi	1	4.500,00	9.000,00	Finanziato
3	30/nov/10	10.55	95754	450	Zerodd soc:coop a r.l.	Viale Lo Re, 6 - LECCE	Viale Lo Re, 6 - LECCE	6 mesi	1	4.500,00	13.500,00	Finanziato
4	30/nov/10	16.00	96614	600	Engineering Ingegneria Informatica S.p.A.	Via S. Martino della Battaglia, 56 - ROMA	Via S. Tronchese, 61 - LECCE	6 mesi	1	4.500,00	18.000,00	Finanziato
5	1/dic/10	10.50	96627	550	Patria Palace Hotel di F. Inv. Imm. S.r.l.	P.ta Riccardi, 13 - LECCE	P.ta Riccardi, 13 - LECCE	6 mesi	1	4.500,00	22.500,00	Finanziato
6	2/dic/10	11.46	97235	450	Gallucci Maria Carola & C s.a.s.	Via Forlanini, 30 - LECCE	Via Forlanini, 30 - LECCE	6 mesi	1	4.500,00	27.000,00	Finanziato
7	6/dic/10	09.50	99875	435	Consulenti aziendali associati soc. coop	Via Caprioli, 10 Lecce	Via Caprioli, 10 Lecce	6 mesi	1	4.500,00	31.500,00	Finanziato
8	6/dic/10	10.00	99876	465	Ianus S.r.l.	Via Roma, 5 - Calimera (LE)	Via Roma, 5 - Calimera (LE)	6 mesi	1	4.500,00	36.000,00	Finanziato
9	6/dic/10	11.32	99883	500	Italpleco Engineering S.r.l.	Viale Japigia, 39 - LECCE	Viale Japigia, 39 - LECCE	6 mesi	1	4.500,00	40.500,00	Finanziato
10	6/dic/10	12.00	99889	550	Muci Vincenzo	Via Dalla Chiesa - Nardò (LE)	Via Dalla Chiesa - Nardò (LE)	6 mesi	1	4.500,00	45.000,00	Finanziato
11	6/dic/10	12.13	99891	600	Santa Croce Viaggi S.r.l.	P.ta Riccardi, 3 - LECCE	P.ta Riccardi, 3 - LECCE	6 mesi	1	4.500,00	49.500,00	Finanziato
12	7/dic/10	11.45	99902	450	La Rapida SRL	Via del Mare, C.da Mazza Malavita Matino (Le)	Zona Industriale lotto A/21 Matino (Le)	6 mesi	2	9.000,00	58.500,00	Finanziato
13	9/dic/10	10.05	99916	500	Stirolaur di Isceri Rita Tiziana	Via dei Falegnami 73018 Squinzano (LE)	Via dei Falegnami 73018 Squinzano (LE)	6 mesi	1	4.500,00	63.000,00	Finanziato
14	9/dic/10	10.36	99920	600	Copertino Mobili Srl	Via Tre Venezie, 52 - 73043 Copertino (LE)	Via Tre Venezie, 52 - 73043 Copertino (LE)	6 mesi	1	4.500,00	67.500,00	Finanziato
15	9/dic/10	10.37	99921	450	RIZZO SALVATORE	Via Tre Venezie, 50 - 73043 Copertino (LE)	Via Tre Venezie, 50 - 73043 Copertino (LE)	6 mesi	1	4.500,00	72.000,00	Finanziato
16	9/dic/10	15.20	99928	535	MARCONI PUBBLICITA' srl	Via Alcide De Gasperi, 123 - 73024 Maglie (LE)	Via Alcide De Gasperi, 123 - 73024 Maglie (LE)	6 mesi	2	9.000,00	81.000,00	Finanziato
17	9/dic/10	16.00	99933	600	NUOVA DIMENSIONE SCO. COOP. Arl	Via Braccio Martello n.36 Lecce	Via Braccio Martello n.36 Lecce	6 mesi	1	4.500,00	85.500,00	Finanziato
18	9/dic/10	16.18	99935	435	CENTRO SERVIZI DI GERARDI GIUSEPPINA	Via Asilo Bernardini 13, 73010 Arnesano (LE)	Via Asilo Bernardini 13, 73010 Arnesano (LE)	6 mesi	1	4.500,00	90.000,00	Finanziato
19	10/dic/10	9.50	99940	565	MEDIA SOFT srl	Via Sonzini 25, 73013 Galatina (LE)	Via Sonzini 25, 73013 Galatina (LE)	6 mesi	1	4.500,00	94.500,00	Finanziato

N.	Data di arrivo	Ora di arrivo	N. di procollo	Punti	Soggetto beneficiario (Azienda)	Sede Legale	Sede di svolgimento del Tirocinio	Durata	N. tirocinanti	Costo Progetto	Spesa Progressiva	Note
20	13/dic/10	9.20	99978	500	IPERFRIGO soc coop arl	Via Cavour, 106 - 73015 Salice Salentino (LE)	Via Cavour, 106 - 73015 Salice Salentino (LE)	6 mesi	1	4.500,00	99.000,00	Finanziato
21	13/dic/10	10.45	99987	550	Cooperativa sociale C.I.S.S. onlus	Via Parini 1 Tricase	Via Parini 1 Tricase	6 mesi	9	40.500,00	139.500,00	Finanziato
22	13/dic/10	11.22	99990	600	Garrisi Giordano	Viale della Libertà 161 Lecce	Viale della Libertà 161 Lecce	6 mesi	1	4.500,00	144.000,00	Finanziato
23	13/dic/10	11.35	99993	475	M.C.M. Salento Pizza s.n.c.	Via paolo VI 9 Corsano (Le)	Via Paolo VI 9 Corsano (Le)	6 mesi	1	4.500,00	148.500,00	Finanziato
24	13/dic/10	12.14	99997	600	GNB S.r.l	Z.I. lotto n. 18/20 Matino (Lecce)	Z.I. lotto n. 18/20 Matino (Le)	6 mesi	1	4.500,00	153.000,00	Finanziato
25	13/dic/10	12.15	100001	435	CONFIDI FIDUCIA E PROGRESSO COOPERATIVA	Via S. Anna 13 73042 Casarano (LE)	Via S. Anna 13 73042 Casarano (LE)	6 mesi	1	4.500,00	157.500,00	Finanziato
26	13/dic/10	9.10	99974	435	COOPERATIVA PENELOPE 2000	LOC S.S. STEFANI VASTE DI POGGIARDO (LE)	PALAZZO BARONALE P.ZZA DANTE VASTE DI POGGIARDO (LE)	6 mesi	1	4.500,00	162.000,00	Finanziato
27	13/dic/10	9.21	99980	565	D'ATTIS GIUSEPPE COSTRUZIONE E MANUTENZIONE IMPIANTI FRIGORIFERI	Via A. di Savoia 11- 73015 Salice Salentino (LE)	Via A. di Savoia 11- 73015 Salice Salentino (LE)	6 mesi	1	4.500,00	166.500,00	Finanziato
28	14/dic/10	08.05	100018	450	Carto Service Salento	Via Roma, 23 - Calimera (LE)	Via Roma, 23 - Calimera (LE)	6 mesi	1	4.500,00	171.000,00	Finanziato
29	14/dic/10	11.10	100055	520	F.lli Pizza S.n.c. - Autoricambi	S.S. 275 Km. 2 - Lucugnano Fraz. Tricase (LE)	S.S. 275 Km. 2 - Lucugnano Fraz. Tricase (LE)	6 mesi	1	4.500,00	175.500,00	Finanziato
30	14/dic/10	11.11	100057	600	Marss S.r.l.	Via Cavallo,73 - Tiggiano (LE)	Via Cavallo,73 - Tiggiano (LE)	6 mesi	1	4.500,00	180.000,00	Finanziato
31	14/dic/10	11.12	100063	450	Econova	Via Rubino - Galatina (LE)	Via Rubino - Galatina (LE)	6 mesi	1	4.500,00	184.500,00	Finanziato
32	14/dic/10	11.13	100065	500	Demolizioni Ferroviarie S.r.l.	Via G. D'Annunzio, 64 - LECCE	Via G. D'Annunzio, 64 - LECCE	6 mesi	1	4.500,00	189.000,00	Finanziato
33	14/dic/10	11.13	100064	600	Maglio Arte Dolciaria S.r.l.	Via Zara, 2 zona pip - Maglie (LE)	Via Zara, 2 zona pip - Maglie (LE)	6 mesi	1	4.500,00	193.500,00	Finanziato
34	14/dic/10	14.35	100087	450	Eurolive S.r.l.	Via Zanardelli, 105 - LECCE	Via Zanardelli, 105 - LECCE	6 mesi	1	4.500,00	198.000,00	Finanziato
35	14/dic/10	16.10	100083	535	D.M.J. SRL	Via Giovanni Leone Zona PIP Lotto 42/43/44/45 Surbo (LE)	Via Giovanni Leone Zona PIP Lotto 42/43/44/45 Surbo (LE)	6 mesi	1	4.500,00	202.500,00	Finanziato
36	15/dic/10	08.15	100374	600	Coop Sud Salento	Via prov.le 361 Maglie - Gallipoli - Parabita (LE)	Via prov.le 361 Maglie - Gallipoli - Parabita (LE)	6 mesi	1	4.500,00	207.000,00	Finanziato
37	15/dic/10	08.30	100379	450	Mebimport S.r.l.	Via Carmiano - Leverano (LE)	Via Carmiano - Leverano (LE)	6 mesi	1	4.500,00	211.500,00	Finanziato
38	15/dic/10	11.49	100431	600	ALIGROS SPA	San Cesario Lecce Via Lecce Km 3 (LE)	San Cesario Lecce Via Lecce Km 3 (LE)	6 mesi	1	4.500,00	216.000,00	Finanziato
39	16/dic/10	9.00	100595	500	S.G. IMPRESA s.r.l.	Via Duomo 23 73048 Nardò (LE)	Zona Industriale Lotto 202 73044 Galatone (LE)	6 mesi	1	4.500,00	220.500,00	Finanziato
40	16/dic/10	09.46	100599	550	BCC Credito Cooperativo	Viale Leopardi 73 Lecce	Viale Leopardi 73 Lecce	6 mesi	1	4.500,00	225.000,00	Finanziato

N.	Data di arrivo	Ora di arrivo	N. di procollo	Punti	Soggetto beneficiario (Azienda)	Sede Legale	Sede di svolgimento del Tirocinio	Durata	N. tirocinanti	Costo Progetto	Spesa Progressiva	Note
41	16/dic/10	09.57	100600	600	Adriatica S.P.A.	Piazza Mazzini 64 Lecce	Piazza Mazzini 64 lecce	6 mesi	1	4.500,00	229.500,00	Finanziato
42	16/dic/10	09.58	100603	435	Mediateam s.r.l.	Via Filippo Turati 6 Cavallino (Lecce)	Via Filippo Turati 6 Cavallino (Le)	6 mesi	1	4.500,00	234.000,00	Finanziato
43	16/dic/10	09.59	100604	565	Fidel Express s.r.l	Via Marcello Chiaiante 72 Z.).	Via Marcello Chiaiante 72 Z.I.	6 mesi	1	4.500,00	238.500,00	Finanziato
44	16/dic/10	10.20	100613	600	Gial Plast s.r.l.	Via L. Lagrange Z.I. Taviano (Le)	Via L. Lagrange Z.I. (Le)	6 mesi	1	4.500,00	243.000,00	Finanziato
45	16/dic/10	10.25	100615	550	B&C Energy s.r.l	Corso Vittorio Emanuele 59 Taviano (Le)	Corso vittorio Emanuele 59 Taviano (Le)	6 mesi	1	4.500,00	247.500,00	Finanziato
46	16/dic/10	10.40	100633	600	Pecorario Luigi s.n.c.	Via oberdan 56 Lecce	Via Oberdan 56 (Le)	6 mesi	1	4.500,00	252.000,00	Finanziato
47	16/dic/10	11.10	100640	535	Impegno solidale coop. Soc. s.r.l.	Via Acquarelli 53 Ugento (Le)	Via Acquarelli 53 Ugento (Le)	6 mesi	1	4.500,00	256.500,00	Finanziato
48	16/dic/10	12.02	100648	600	Concordia Soc. Coop. Soc.	Via S. Giovanni Bosco 31 Martano (Le)	Via S. Giovanni Bosco 31 Martano (Le)	6 mesi	1	4.500,00	261.000,00	Finanziato
49	16/dic/10	15.26	100654	450	COMUNITA' EMMANUEL Associazione	Strada Provinciale Lecce - Novoli, 35 73100 Lecce	Centro Pedagogico Le Sorgenti	6 mesi	1	4.500,00	265.500,00	Finanziato
50	16/dic/10	16.11	100675	600	ADRIANA SRL	Via E. De Amicis, 29 MORCIANO DI LEUCA (LE)	Via Dell'Industria sn GAGLIANO DEL CAPO (LE)	6 mesi	1	4.500,00	270.000,00	Finanziato
51	16/dic/10	16.42	100683	500	So.Ter. Soc. Coop.	Via Principe di Piemonte 3 minervino di Lecce (Le)	Via Principe di Piemonte 3 Minervino di Lecce (Le)	6 mesi	1	4.500,00	274.500,00	Finanziato
52	16/dic/10	16.43	100686	550	FONDAZIONE LE COSTANTINE	Via Costantine, Uggiano la Chiesa	Casamassella frazione Uggiano la Chiesa (LE)	6 mesi	1	4.500,00	279.000,00	Finanziato
53	16/dic/10	17.15	100695	600	Bianco Igiene ambientale s.r.l.	Via dei Bernardini 85 nardò (Le)	Via dei Bernardini 85 Nardò (Le)	6 mesi	9	40.500,00	319.500,00	Finanziato
54	17/dic/10	08.30	100703	435	I.G.C. SOC. COOP.	Via B. Ricasoli, 12 Galtone (LE)	Via XXIV Maggio, 72 Galatone (LE)	6 mesi	1	4.500,00	324.000,00	Finanziato
55	17/dic/10	09.47	100712	565	SOUTH PRODUCTION snc	Via Oberdan 13/G Lecce	Via Oberdan 13/G Lecce	6 mesi	1	4.500,00	328.500,00	Finanziato
56	17/dic/10	10.02	100718	550	PIPPONLINE SRL	Via Michelangelo, 17 Acquarica del Capo (LE)	Via Michelangelo, 17 Acquarica del Capo (LE)	6 mesi	1	4.500,00	333.000,00	Finanziato
57	17/dic/10	10.05	100729	550	KALEOS SRL	Via Zanardelli, 22 Lecce	Via Zanardelli, 22 Lecce + Cantieri	6 mesi	1	4.500,00	337.500,00	Finanziato
58	17/dic/10	10.06	100733	535	NUZZACI STRADE SRL	La Martella, 96 Matera (MT)	SP Soleto-Galatina Soleto (LE)	6 mesi	2	9.000,00	346.500,00	Finanziato
59	17/dic/10	10.06	100738	450	STUDIO CONTABILE MS SRL	Via Ancona, 59 Ugento (LE)	Via Ancona, 59 Ugento (LE)	6 mesi	1	4.500,00	351.000,00	Finanziato
60	17/dic/10	10.08	100747	600	Spazzacamino Salento	Via Adige, 2 - Aradeo (LE)	Via Adige, 2 - Aradeo (LE)	6 mesi	1	4.500,00	355.500,00	Finanziato
61	17/dic/10	10.16	100818	500	De Pascalis Gaetano	Via Riccardi 19 Galatone (Le)	Via Riccardi 19 Galatone (Le)	6 mesi	1	4.500,00	360.000,00	Finanziato
62	17/dic/10	10.17	100826	600	Nuova Lupo refreigerazione soc. coop	Via principe di Piemonte 74 Casarano (Le)	Via Principe di Piemonte 74 Casarano (Le)	6 mesi	1	4.500,00	364.500,00	Finanziato

N.	Data di arrivo	Ora di arrivo	N. di procollo	Punti	Soggetto beneficiario (Azienda)	Sede Legale	Sede di svolgimento del Tirocinio	Durata	N. tirocinanti	Costo Progetto	Spesa Progressiva	Note
63	17/dic/10	10.25	100843	600	Rinascita Coop Soc.	Piazza Mazzini 56 Copertino (Le)	Via Dante 145 Copertino (Le)	6 mesi	1	4.500,00	369.000,00	Finanziato
64	17/dic/10	10.26	100753	445	Igeco Costruzioni S.P.A.	Via Boncompagni 61 Roma	S.P. Galugnano Caprarica km. 0500 Galugnano (Le)	6 mesi	1	4.500,00	373.500,00	Finanziato
65	17/dic/10	10.36	100767	565	Domus s.r.l.	Via Plinio 95 Taranto	Via Bixio 58 Lecce	6 mesi	1	4.500,00	378.000,00	Finanziato
66	17/dic/10	10.43	100787	600	Antica Olearia Barone s.r.l	Via Emanuele Filberto 25/27 Matino (Le)	Via Emanuele Filiberto 25/27 Matino (Le)	6 mesi	1	4.500,00	382.500,00	Finanziato
67	17/dic/10	10.49	100810	550	Percorsi coop Soc. Onlus	Via S. Giovanni Bosco Ruffano (Le)	Via S. Giovanni Bosco Ruffano (Le)	6 mesi	1	4.500,00	387.000,00	Finanziato
68	17/dic/10	10.50	100812	535	Coop Soc. Una Mano per te	Via Italia 55 Ruffano (Le)	Via Italia 55 Ruffano (Le)	6 mesi	1	4.500,00	391.500,00	Finanziato
69	17/dic/10	10.52	100816	600	Baldassarre Daniele s.r.l.	Via Ugo Foscolo 11 cavallino (Le)	Via Ugo Foscolo 11 Cavallino (Le)	6 mesi	1	4.500,00	396.000,00	Finanziato
70	17/dic/10	10.55	100876	450	Co.La.Fer S.r.l.	Via Firenze ang. Via due Pezze Z.I. - Carmiano (LE)	Via Firenze ang. Via due Pezze Z.I. - Carmiano (LE)	6 mesi	1	4.500,00	400.500,00	Finanziato
71	17/dic/10	10.56	100878	550	Europlast	Via Firenze II trav. DX Z.I. - Carmiano (LE)	Via Firenze II trav. DX Z.I. - Carmiano (LE)	6 mesi	1	4.500,00	405.000,00	Finanziato
72	17/dic/10	10.59	100887	500	Nemotour di Robintour S.p.A.	Via M. L. King, 38/2 - BOLOGNA	S.S. LE - BR 613 Km. 1.9 Centro Comm.le Mongolfiera - Surbo (LE)	6 mesi	1	4.500,00	409.500,00	Finanziato
73	17/dic/10	11.01	100898	550	So.G. E. T. S.p.A.	Via Venezia, 49 - PESCARA	Via M. Palumbo, 4 - LECCE	6 mesi	6	27.000,00	436.500,00	Finanziato
74	17/dic/10	11.03	100906	600	Elite Service S.r.l.	Via Martano, 9 - Caprarica (LE)	Via Martano, 9 - Caprarica (LE)	6 mesi	1	4.500,00	441.000,00	Finanziato
75	17/dic/10	11.05	100910	435	Il regno di Pulcinella	Via F. D'Aragona ang. Via Vignes, 1 - LECCE	Via F. D'Aragona ang. Via Vignes, 1 - LECCE	6 mesi	1	4.500,00	445.500,00	Finanziato
76	17/dic/10	11.05	100731	565	So.Se. Cit	Viale dell'Università, 65/6 - LECCE	Viale dell'Università, 65/6 - LECCE	6 mesi	1	4.500,00	450.000,00	Finanziato
77	17/dic/10	11.16	100943	600	New Energy S.r.l.	Via Cavour, 25 - Soleto (LE)	Via Cavour, 25 - Soleto (LE)	6 mesi	1	4.500,00	454.500,00	Finanziato
78	17/dic/10	11.17	100944	550	Madera Design S.r.l.	S.S. 476 Km. 17,100 - Soleto (LE)	S.S. 476 Km. 17,100 - Soleto (LE)	6 mesi	1	4.500,00	459.000,00	Finanziato
79	17/dic/10	11.18	100946	535	TECNO LIGHTS SRL	Via IV Novembre, 101 Soleto (LE)	Via Caserta, 13 Soleto (LE)	6 mesi	1	4.500,00	463.500,00	Finanziato
80	17/dic/10	11.19	100950	600	Ditta Centonze Gabrio Alexander	Via Corte Vecchio Molino, 5 - Monteroni (LE)	Via Corte Vecchio Molino, 5 - Monteroni (LE)	6 mesi	1	4.500,00	468.000,00	Finanziato
81	17/dic/10	11.21	100957	450	Studio Associato De Matteis & Vitali	Piazza G. Primieri Matino (Le)	Piazza G. Primieri Matino (Le)	6 mesi	1	4.500,00	472.500,00	Finanziato
82	17/dic/10	11.33	100967	600	Hitelco s.r.l.	Via G. Toma 29 Maglie (Le)	Via G. Toma 29 Maglie (Le)	6 mesi	1	4.500,00	477.000,00	Finanziato
83	17/dic/10	11.41	100982	600	FRANCIOSO ANTONIO MARIO	Via B. Ricasoli, 12 Galtone (LE)	Via B. Ricasoli, 12 Galtone (LE)	6 mesi	1	4.500,00	481.500,00	Finanziato
84	17/dic/10	11.53	101005	550	SANTA CHIARA SRL	Via Vecchia Matino, 42 Casarano (LE)	Via Vanoni I traversa sx Casarano (LE)	6 mesi	1	4.500,00	486.000,00	Finanziato

N.	Data di arrivo	Ora di arrivo	N. di procollo	Punti	Soggetto beneficiario (Azienda)	Sede Legale	Sede di svolgimento del Tirocinio	Durata	N. tirocinanti	Costo Progetto	Spesa Progressiva	Note
85	17/dic/10	11.55	101010	600	AGENZIA VIAGGI SANT'ANDREA sas	Via Lecce, 70 Gallipoli (LE)	Via Lecce, 70 Gallipoli (LE)	6 mesi	1	4.500,00	490.500,00	Finanziato
86	17/dic/10	12.00	101031	435	ARMANDO MUCCIO SRL TAURISANO	Via Duca D'Aosta, 6 Taurisano (LE)	Contrada Calia Acquarica del Capo (LE)	6 mesi	1	4.500,00	495.000,00	Finanziato
87	17/dic/10	12.00	101027	565	COOP LA MADONNINA	Via S. Antonio, 3 Tuglie (LE)	Via S. Antonio, 3 Tuglie (LE)	6 mesi	1	4.500,00	499.500,00	Finanziato
88	17/dic/10	12.00	101026	600	COOP SUD SOC. COOPERATIVA	Via J. Kennedi, 29 Taurisano (LE)	Contrada Calia Acquarica del Capo (LE)	6 mesi	1	4.500,00	504.000,00	Finanziato
89	17/dic/10	12.00	101022	550	FONDAZIONE ONLUS ICO TITO SCHIPA	Via Gallipoli c/o Museo Sigismondo Castromediano Lecce	Via Gallipoli c/o Museo Sigismondo Castromediano Lecce	6 mesi	1	4.500,00	508.500,00	Finanziato
90	17/dic/10	12.00	101030	535	I.CO.M SRL	Via M. Dotranto Taurisano (LE)	Contrada Calia Acquarica del Capo (LE)	6 mesi	1	4.500,00	513.000,00	Finanziato
91	17/dic/10	12.00	101035	600	PIERO MANNI SRL	Via Umberto I, 47/51 San Cesario di Lecce (LE)	Via Umberto I, 47/51 San Cesario di Lecce (LE)	6 mesi	1	4.500,00	517.500,00	Finanziato
92	17/dic/10	17.18	100837	450	Car. Zeta s.r.l.	Via XXV Aprile 7 Seclì (Le)	Via XXV Aprile 7 Seclì (Le)	6 mesi	1	4.500,00	522.000,00	Finanziato
93	20/dic/10	10.36	101441	600	IRIDE SAS di Sbarro Giuseppe & C.	Corso Dante A, 69 Acquarica del Capo (LE)	Corso Dante A, 69 Acquarica del Capo (LE)	6 mesi	1	4.500,00	526.500,00	Finanziato
94	22/nov/10	09.55	94737	450	KAMA Soc. Coop. A.r.l.	Soc. Coop. A.R.L. Via Reggio Calabria, 11 - 73021 Calimera (LE)	Soc. Coop. A.R.L. Via Reggio Calabria, 11 - 73021 Calimera (LE)	6 mesi	1	4.500,00	531.000,00	Ammesso con riserva
95	22/nov/10	12.00	94744	550	CONSORZIO STABILE WIN JOIN Soc. Consortile a.r.l.	Via Imbriani, 24 - 73100 Lecce	Via Imbriani, 24 - 73100 Lecce	6 mesi	1	4.500,00	535.500,00	Ammesso con riserva
96	23/nov/10	10.00	94747	600	IMAGO Società Cooperativa	Via Corte dei Ventura, 4 - 73100 Lecce	Via Corte dei Ventura, 4 - 73100 Lecce	6 mesi	2	9.000,00	544.500,00	Ammesso con riserva
97	24/nov/10	11.15	94760	565	CONSULINGRO s.a.s. di Ingrosso G. & C.	Leopardi, 16 - 73011 Alezio (LE)	Leopardi, 16 - 73011 Alezio (LE)	6 mesi	1	4.500,00	549.000,00	Ammesso con riserva
99	24/nov/10	11.40	94765	550	LINKS MANAGEMENT AND TECHNOLOGY S.p.A.	Via Scotellaro, 55 - 73100 Lecce	Via Scotellaro, 55 - 73100 Lecce	6 mesi	2	9.000,00	558.000,00	Ammesso con riserva
100	25/nov/10	10.05	94785	550	PROJECT LAB s.c.a.r.l.	Via F. Petrarca, 31 - 73100 Lecce	Via F. Petrarca, 31 - 73100 Lecce	6 mesi	1	4.500,00	562.500,00	Ammesso con riserva
101	25/nov/10	12.00	94794	535	TOP CONSULTING s.r.l.	Via Adige, 7 - 73020 Cursi (LE)	Via Adige, 7 - 73020 Cursi (LE)	6 mesi	1	4.500,00	567.000,00	Ammesso con riserva
102	25/nov/10	16.10	94796	600	GIO'. CO.SA. Società Cooperativa	Via Cesare Abba, 34 - 73100 Lecce	Via Cesare Abba, 34 - 73100 Lecce	6 mesi	1	4.500,00	571.500,00	Ammesso con riserva
103	25/nov/10	17.15	94801	450	C.A.T. CONFCOMMERCIO s.r.l.	Via Cicolella, 3 - 73100 Lecce	Via Cicolella, 3 - 73100 Lecce	6 mesi	1	4.500,00	576.000,00	Ammesso con riserva
104	26/nov/10	11.34	95260	600	SE.T.TE.DUE s.r.l. socio unico	Via Cicolella, 3 - 73100 Lecce	Via Cicolella, 3 - 73100 Lecce	6 mesi	1	4.500,00	580.500,00	Ammesso con riserva

N.	Data di arrivo	Ora di arrivo	N. di procollo	Punti	Soggetto beneficiario (Azienda)	Sede Legale	Sede di svolgimento del Tirocinio	Durata	N. tirocinanti	Costo Progetto	Spesa Progressiva	Note
105	26/nov/10	11.50	95273	500	E.T.Engineerging s.r.l.	S.S. 101 Km 22,245 - - 73044 Galatone (Le)	S.S. 101 Km 22,245 -- 73044 Galatone (Le)	6 mesi	1	4.500,00	585.000,00	Ammesso con riserva
106	26/nov/10	12.00	95277	550	QBR Engineering s.r.l.	Via Ludovico Maremonti, 41 73100 Lecce	Via Ludovico Maremonti, 41 73100 Lecce	6 mesi	1	4.500,00	589.500,00	Ammesso con riserva
107	29/nov/10	09.55	95293	600	RISTORANTE da COSIMINO e HOTEL FALLI s.a.s di Falli Antonio & C.	Via Cosimo Albano, 16 - 73010 Porto Cesareo (LE)	Via Cosimo Albano, 16 - 73010 Porto Cesareo (LE)	6 mesi	1	4.500,00	594.000,00	Ammesso con riserva
108	29/nov/10	10.00	95299	470	LACIO DROM Soc. Coop.	Via Crocefisso, 3 - 73010 Veglie (LE)	Via Crocefisso, 3 - 73010 Veglie (LE)	6 mesi	1	4.500,00	598.500,00	Ammesso con riserva
109	29/nov/10	11.55	95497	570	EUROPA Consorzio Servizi formazione e terzo settore Soc. Coop. Soc.le Onlus	P.zza Mazzini, 11 - 73100 Lecce	P.zza Mazzini, 11 - 73100 Lecce	6 mesi	1	4.500,00	603.000,00	Ammesso con riserva
110	29/nov/10	12.12	95501	600	THEUTRA Soc. Coop.	Via Dei Mocenigo, 12 - 73100 Lecce	Via Dei Mocenigo, 12 - 73100 Lecce	6 mesi	1	4.500,00	607.500,00	Ammesso con riserva
111	29/nov/10	12.30	95505	550	SOFTEX s.r.l.	Zona Ind.le - 73044 Galatone (LE)	Zona Ind.le - 73044 Galatone (LE)	6 mesi	1	4.500,00	612.000,00	Ammesso con riserva
112	29/nov/10	12.31	95570	535	ITO s.r.l.	Via A. Costa, 60 - 73044 Galatone (LE)	Via A. Costa, 60 - 73044 Galatone (LE)	6 mesi	1	4.500,00	616.500,00	Ammesso con riserva
113	30/nov/10	15.00	96605	600	BAMAKO' s.r.l.	Via Imperatore Adriano, 9/E - 73100 Lecce	Via Imperatore Adriano, 9/E - 73100 Lecce	6 mesi	2	9.000,00	625.500,00	Ammesso con riserva
114	30/nov/10	15.01	96608	450	PHOTOGRAFIKA s.n.c. di F. Corrado & Manzone A.	Via San Lazzaro,22 - 73100 Lecce	Via San Lazzaro,22 - 73100 Lecce	6 mesi	1	4.500,00	630.000,00	Ammesso con riserva
115	1/dic/10	10.09	96617	600	ASILO NIDO E SCUOLA DELL'INFANZIA "Ape Maya"	Via Val D'Aosta, 36 - 73013 Galatina	Via Val D'Aosta, 36 - 73013 Galatina	6 mesi	1	4.500,00	634.500,00	Ammesso con riserva
116	1/dic/10	10.36	96626	550	SALENTO INFISSI s.n.c. di Casalino O. & Scatigna M.	Via Veglie Località Maggi - 73041 Carmiano (LE)	Via Veglie Località Maggi - 73041 Carmiano (LE)	6 mesi	1	4.500,00	639.000,00	Ammesso con riserva
117	1/dic/10	11.22	96633	600	LEADERFARM s.r.l.	Zona Industriale - 73044 Galatone (LE)	Zona Industriale - 73044 Galatone (LE)	6 mesi	1	4.500,00	643.500,00	Ammesso con riserva
118	1/dic/10	12.29	96647	600	PROGETTO AZIENDA di Romolo Valzano	Via S. Antonio, 74 - 73051 Novoli (LE)	Via S. Antonio, 74 - 73051 Novoli (LE)	6 mesi	1	4.500,00	648.000,00	Ammesso con riserva
119	2/dic/10	10.05	97231	540	GUITAR s.r.l.	Via Cino, 14 73100 Lecce	Via Cino, 14 73100 Lecce	6 mesi	1	4.500,00	652.500,00	Ammesso con riserva
120	2/dic/10	10.30	97234	565	ISTITUTO SANTA CHIARA s.r.l.	c/o I Giardini di Athena - S.P. Vernole-Lecce Km4 73023 Merine di Lizzanello (LE)	Presidio di riabilitazione funzionale c/o I Giardini di Athena - S.P. Vernole-Lecce Km4 73023 Merine di Lizzanello (LE)	6 mesi	1	4.500,00	657.000,00	Ammesso con riserva
121	2/dic/10	15.45	97236	600	ECOQUADRO s.c.a.r.l.	Via Don Bosco, 47 73100 Lecce	Via Vecchia Frigole, 34 73100 Lecce	6 mesi	1	4.500,00	661.500,00	Ammesso con riserva

N.	Data di arrivo	Ora di arrivo	N. di procollo	Punti	Soggetto beneficiario (Azienda)	Sede Legale	Sede di svolgimento del Tirocinio	Durata	N. tirocinanti	Costo Progetto	Spesa Progressiva	Note
122	2/dic/10	15.47	97237	600	COOL CLUB SOCIETA' COOPERATIVA A.R.L.	Via Vecchia Frigole, 34 73100 Lecce	Via Vecchia Frigole, 34 73100 Lecce	6 mesi	1	4.500,00	666.000,00	Ammesso con riserva
123	3/dic/10	07.59	99816	535	PRINT SERVICE di Stefano Castrignanò	Via F. Fiore, 12 73021 Calimera (LE)	Via F. Fiore, 12 73021 Calimera (LE)	6 mesi	1	4.500,00	670.500,00	Ammesso con riserva
124	3/dic/10	08.50	99818	600	EMMEGIEMME SHOES s.r.l.	S.S.275 Km 12,950 73030 Surano (LE)	S.S.275 Km 12,950 73030 Surano (LE)	6 mesi	1	4.500,00	675.000,00	Ammesso con riserva
125	3/dic/10	10.01	99819	450	LEONE DE CASTRIS s.r.l.	Via Senatore De Castris, 26 - 73015 Salice Salentino (LE)	Via Senatore De Castris, 26 - 73015 Salice Salentino (LE)	6 mesi	1	4.500,00	679.500,00	Ammesso con riserva
126	3/dic/10	10.29	99821	600	L'ART. ETICA COOP. SOCIALE Società Coop.	Via SS. Crocefisso, 12 2° Piano Int. B 73056 Taurisano	Via SS. Crocefisso, 12 2° Piano Int. B 73056 Taurisano	6 mesi	1	4.500,00	684.000,00	Ammesso con riserva
127	3/dic/10	10.30	99802	500	SOL LEVANTE s.r.l.	Via Lecce, 67 73056 Taurisano (LE)	Via Crocefisso 12, II P. INT. A Taurisano (LE)	6 mesi	1	4.500,00	688.500,00	Ammesso con riserva
128	3/dic/10	10.31	99826	600	LIBERAMENTE Coop. Sociale	Via SS. Crocefisso, 12 2° piano Int. C 73056 Taurisano	Comunità Casa BIT Via Pisanelli Ang. Via Toscanini, Nociglia (LE)	6 mesi	1	4.500,00	693.000,00	Ammesso con riserva
129	3/dic/10	10.56	99832	500	PELLETTERIA DE LUCIA s.r.l. Corso	Corso Vittorio Emanuele, 67 73100 Lecce	Corso Vittorio Emanuele, 67 73100 Lecce	6 mesi	1	4.500,00	697.500,00	Ammesso con riserva
130	3/dic/10	11.22	99835	500	TURBOCAR s.r.l.	Via Largo Margherita, 37 73019 Trepuzzi (LE)	Via Largo Margherita, 37 73019 Trepuzzi (LE)	6 mesi	1	4.500,00	702.000,00	Ammesso con riserva
131	3/dic/10	11.27	99838	565	ADECO s.r.l.	Zona Industriale Lotto 202 73044 Galatone (LE)	Zona Industriale Lotto 202 73044 Galatone (LE)	6 mesi	2	9.000,00	711.000,00	Ammesso con riserva
132	3/dic/10	12.00	99870	600	SVIC s.r.l.	Viale Rossini, 1/c 73100 Lecce	Viale Rossini, 1/c 73100 Lecce	6 mesi	1	4.500,00	715.500,00	Ammesso con riserva
133	6/dic/10	09.35	99874	550	CENTRO DIAGNOSTICO SANTA CHIARA	Via Vanoni 73042 Casarano (LE)	Via Vanoni 73042 Casarano (LE)	6 mesi	1	4.500,00	720.000,00	Ammesso con riserva
134	6/dic/10	10.01	99877	535	OMICRON SRL	Via Casotti, 22 73100 Lecce	Via Casotti, 22 73100 Lecce	6 mesi	1	4.500,00	724.500,00	Ammesso con riserva
135	6/dic/10	10.15	99878	600	TO.MA	S.S. 275 MAGLIE-LEUCA 73036 Muro Leccese	S.S. 275 MAGLIE-LEUCA 73036 Muro Leccese	6 mesi	1	4.500,00	729.000,00	Ammesso con riserva
136	6/dic/10	10.45	99879	450	DQL CONSULENZA snc	Via Rossini, 3 73100 Lecce	Via Rossini, 3 73100 Lecce	6 mesi	1	4.500,00	733.500,00	Ammesso con riserva
137	6/dic/10	11.50	99888	600	MESSAPIA AMBIENTE SURL	Via G. Vernazza, 32 73020 Castrì di Lecce	Via G. Vernazza, 32 73020 Castrì di Lecce	6 mesi	1	4.500,00	738.000,00	Ammesso con riserva
138	7/dic/10	08.32	99896	500	ISTITUTO PER L'ECONOMIA DEL SALENTO s.r.l.	via Fornari, 10 73100 Lecce	via Fornari, 10 73100 Lecce	6 mesi	1	4.500,00	742.500,00	Ammesso con riserva
139	7/dic/10	15.35	99909	550	STUDIO IPOTECARIO GUGLIELMI srl	Via Zanardelli, 40 73100 Lecce	Via Zanardelli, 40 73100 Lecce	6 mesi	1	4.500,00	747.000,00	Ammesso con riserva

N.	Data di arrivo	Ora di arrivo	N. di procollo	Punti	Soggetto beneficiario (Azienda)	Sede Legale	Sede di svolgimento del Tirocinio	Durata	N. tirocinanti	Costo Progetto	Spesa Progressiva	Note
140	9/dic/10	10.35	99918	600	D.L.G. COSTRUZIONI S.R.L.	Via Cicolella, 3 73100 Lecce	Via Cicolella, 3 73100 Lecce	6 mesi	1	4.500,00	751.500,00	Ammesso con riserva
141	9/dic/10	11.00	99922	600	MELILEO FASHION GROUP S.C.A.R.L.	Via Milano, 22 73049 Ruffano (LE)	Via Milano, 22 73049 Ruffano (LE)	6 mesi	1	4.500,00	756.000,00	Ammesso con riserva
142	9/dic/10	11.20	99923	565	AFORISMA S.R.L. Scuola di Formazione	Via Umbria 73100 Lecce	Via Umbria 73100 Lecce	6 mesi	1	4.500,00	760.500,00	Ammesso con riserva
143	9/dic/10	13.00	99925	600	BIOFAS S.R.L.	Via Spirito Santo 73044 Galatone	Via Spirito Santo 73044 Galatone	6 mesi	1	4.500,00	765.000,00	Ammesso con riserva
144	9/dic/10	15.15	99927	550	ASTRA ENGINERING Srl	Via S. Francesco Saverio, 6 73013 Galatina	Via S. Francesco Saverio, 6 73013 Galatina	6 mesi	1	4.500,00	769.500,00	Ammesso con riserva
145	9/dic/10	15.55	99932	535	VESTAS HOTELS & RESORTS	Via Assisi,1 73100 Lecce	Via Salandra n. 6 Lecce	6 mesi	1	4.500,00	774.000,00	Ammesso con riserva
146	9/dic/10	9.00	99915	600	LABORATORIO ANALISI BIOCHIMICHE S.A.S. Di Bruno Vito Domenico Lefons	Via Europa, 9 73021 Calimera	Via Europa, 9 73021 Calimera	6 mesi	1	4.500,00	778.500,00	Ammesso con riserva
147	10/dic/10	10.40	99943	450	OVER COSTRUZIONI Srl	Via Assisi, 1 73100 Lecce	viale Alfieri, 11 -73100 L	6 mesi	1	4.500,00	783.000,00	Ammesso con riserva
148	10/dic/10	10.42	99945	600	SERVIZI LOCALI Spa	Viale G. Leopardi, 52 73100 Lecce	Viale G. Leopardi, 52 7	6 mesi	1	4.500,00	787.500,00	Ammesso con riserva
149	10/dic/10	10.54	99951	540	CON.S.A.L.	P.tta E. Montale, 4 73100 lecce	P.tta E. Montale, 4 73100 lecce	6 mesi	1	4.500,00	792.000,00	Ammesso con riserva
150	10/dic/10	10.55	99956	550	PEOPLE BAR DI TOMA ANDREA	Largo Osanna, 258 73010 soleto	Via Orsini, 182 Soleto -	6 mesi	1	4.500,00	796.500,00	Ammesso con riserva
151	10/dic/10	11.35	99958	450	ALFA ANALISI CLINICHE Srl	Via Bottazzo 73037 Poggiardo	Via Giovanni XXIII n.7 P	6 mesi	1	4.500,00	801.000,00	Ammesso con riserva
152	10/dic/10	11.56	99962	450	GAL ISOLA SALENTO Scmarl	P.zza Assunta,19 73025 Martano	Via Veneto, 1 -73029 Ve	6 mesi	1	4.500,00	805.500,00	Ammesso con riserva
153	10/dic/10	8.00	99936	570	ELABORA SOC. COOP.	Via Padova, 24 73042 Casarano	Via Padova, 24 73042 Casarano	6 mesi	1	4.500,00	810.000,00	Ammesso con riserva
154	13/dic/10	08.00	99972	510	MAX LABEL SURL	ZI Tronco H 73042 Casarano	ZI Tronco H 73042 Casarano	6 mesi	1	4.500,00	814.500,00	Ammesso con riserva
155	13/dic/10	10.25	99983	550	IL CERCHIO APERTO Scs	Via G. Rossa 73024 Maglie	Via G. Rossa 73024 Maglie	6 mesi	1	4.500,00	819.000,00	Ammesso con riserva
156	13/dic/10	11.00	99988	500	FR.LLI SERGI Snc	Via Ungolaro, 9 73020 Cursi	Via Serpentane, 73020 (	6 mesi	1	4.500,00	823.500,00	Ammesso con riserva
157	13/dic/10	12.40	100002	550	OFFICINE DELLA MODA Srl	Via Lecce, 120 73048 Nardò	Via Lecce, 120 73048 Nardò	6 mesi	1	4.500,00	828.000,00	Ammesso con riserva
158	14/dic/10	08.00	100006	600	COSMOTECH SAS	Via T. Schipa 73020 Cannole	Via Vecchia Castrignano	6 mesi	1	4.500,00	832.500,00	Ammesso con riserva
159	14/dic/10	08.15	100019	600	MONTECO SRL	Via Campania, 30 73100 Lecce	Strada provinciale Camp	6 mesi	1	4.500,00	837.000,00	Ammesso con riserva
160	14/dic/10	09.10	100020	565	CASA DI CURA VILLA VERDE	Via Monteroni, 222 73100 Lecce	Via Monteroni, 222 73100 Lecce	6 mesi	1	4.500,00	841.500,00	Ammesso con riserva
161	14/dic/10	10.04	100036	600	CENTRO DI FISIOTERAPIA SURACE	Corso Cavour, 36 73024 Maglie	Corso Cavour, 36 73024 Maglie	6 mesi	1	4.500,00	846.000,00	Ammesso con riserva
162	14/dic/10	10.35	100044	600	L'ARCOBALENO SOC. COOPERATIVA SOCIALE	Via San Pietro in Lama Km. 2,5 73100 Lecce	Via San Pietro in Lama Km. 2,5 73100 Lecce	6 mesi	3	13.500,00	859.500,00	Ammesso con riserva
163	14/dic/10	10.41	100045	535	ARGO EDITRICE S.C.R.L.	Corte dell'Idume, 6 73100 Lecce	Corte dell'Idume, 6 73100 Lecce	6 mesi	1	4.500,00	864.000,00	Ammesso con riserva

N.	Data di arrivo	Ora di arrivo	N. di procollo	Punti	Soggetto beneficiario (Azienda)	Sede Legale	Sede di svolgimento del Tirocinio	Durata	N. tirocinanti	Costo Progetto	Spesa Progressiva	Note
164	14/dic/10	10.42	100048	600	ASSIQUATTRO SNC di Petrachi Antonio, Casale Giacomo & C.	Corso Cavour 26/A, 73026 Melendugno	Corso Cavour 26/A, 73026 Melendugno	6 mesi	1	4.500,00	868.500,00	Ammesso con riserva
165	14/dic/10	11.14	100067	450	ACLI SERVICE SRL	Viale Gallipoli, 1/f 73100 Lecce	Viale Gallipoli, 1/f 73100 Lecce	6 mesi	1	4.500,00	873.000,00	Ammesso con riserva
166	14/dic/10	11.30	100078	600	ISIDE SRL	Via Renis SNC 73028 Otranto	Via Renis SNC 73028 Otranto	6 mesi	1	4.500,00	877.500,00	Ammesso con riserva
167	14/dic/10	15.33	100077	500	FARM SAS COMUNICAZIONE E PROGETTI CULTURALI	Via Principi di Savoia, 37 73100 Lecce	Via Principi di Savoia, 37 73100 Lecce	6 mesi	1	4.500,00	882.000,00	Ammesso con riserva
168	14/dic/10	15.35	100079	550	LA MERIDIONALE COSTRUZIONI SRL	Via SS. Medici, 5 73047 Monteroni di Lecce	Via SS. Medici, 5 73047 Monteroni di Lecce	6 mesi	1	4.500,00	886.500,00	Ammesso con riserva
169	14/dic/10	15.53	100080	600	T.V. ITALIA SRL CA8 CANALEOTTO	Via G. Oberdan 13/g 73100 Lecce	Via G. Oberdan 13/g 73100 Lecce	6 mesi	1	4.500,00	891.000,00	Ammesso con riserva
170	14/dic/10	16.15	100086	450	SOLIDEA SRL	Via Turati,13 - 73100 Lecce	Via Turati,13 - 73100 Lecce	6 mesi	1	4.500,00	895.500,00	Ammesso con riserva
171	15/dic/10	08.00	100372	570	EDIL GEST di Fabrizio Licchelli	Via XXIV Maggio, 2 73054 Presicce (LE)	Via XXIV Maggio, 2 73054 Presicce (LE)	6 mesi	1	4.500,00	900.000,00	Ammesso con riserva
172	15/dic/10	08.20	100377	500	TIL CAFF s.r.l.	Via Zona ind.le Tronco L 73042 Casarano (LE)	Via Zona ind.le Tronco L 73042 Casarano (LE)	6 mesi	1	4.500,00	904.500,00	Ammesso con riserva
173	15/dic/10	09.10	100023	550	ALBA SERVICE SPA	Via Umberto I, 13 73100 Lecce	Via Clemente - 73019 Le	6 mesi	1	4.500,00	909.000,00	Ammesso con riserva
174	15/dic/10	09.30	100385	500	ANTIQUARIATO VISCONTI s.r.l.	S.S. 275 Nociglia Montesano 73030 Surano (LE)	S.S. 275 Nociglia Montesano 73030 Surano (LE)	6 mesi	1	4.500,00	913.500,00	Ammesso con riserva
175	15/dic/10	10.32	100418	550	LABORATORIO ANALISI Dott.ssa M. A. Rispoli s.r.l.	Via Paisiello, 13 73100 Lecce	Via Paisiello, 13 73100 Lecce	6 mesi	1	4.500,00	918.000,00	Ammesso con riserva
176	15/dic/10	10.34	100420	600	MAGLIE TERRITORIO AMBIENTE S.p.A.	Via Indipendenza, 5/9 73024 Maglie (LE)	Via Indipendenza, 5/9 73024 Maglie (LE)	6 mesi	1	4.500,00	922.500,00	Ammesso con riserva
177	15/dic/10	10.35	100421	600	ETTORE NEGRO s.a.s.	Via P. De Lorentiis, 19 - C.P. 98 73024 Maglie	Via P. De Lorentiis, 19 - C.P. 98 73024 Maglie	6 mesi	1	4.500,00	927.000,00	Ammesso con riserva
178	15/dic/10	10.36	100424	565	COOP. SOCIALE " LA STRADA"	Via Prov.le Lecce-Novoli, n° 23 73100 Lecce	Via Prov.le Lecce-Novoli, n° 23 73100 Lecce	6 mesi	1	4.500,00	931.500,00	Ammesso con riserva
179	15/dic/10	10.45	100425	600	" E. COOP " Società Cooperativa A.R.L.	Via Caduti di Nassiria, 8 73010 Lequile (LE)	Via Caduti di Nassiria, 8 73010 Lequile (LE)	6 mesi	1	4.500,00	936.000,00	Ammesso con riserva
180	15/dic/10	10.46	100427	550	COMUNITA' "CLARA" Soc. Coop. Soc.le	Viale Stazione , 35 73057 Taviano (LE)	Viale Stazione , 35 73057 Taviano (LE)	6 mesi	1	4.500,00	940.500,00	Ammesso con riserva
181	15/dic/10	11.56	100433	535	SALENTUSOLE Soc. Coop.	Via Muia, 16 73052 Parabita (LE)	Via Muia, 16 73052 Parabita (LE)	6 mesi	1	4.500,00	945.000,00	Ammesso con riserva
182	15/dic/10	12.35	100437	600	ALFA s.r.l.	Via P.R. Giuliani,50 73010 Soleto (LE)	Via P.R. Giuliani,50 73010 Soleto (LE)	6 mesi	1	4.500,00	949.500,00	Ammesso con riserva
183	16/dic/10	10.05	100612	450	MULTISERVICE ECO	Via C. Battisti, 59 73010 Sogliano Cavour (LE)	Via C. Battisti, 59 73010 Sogliano Cavour (LE)	6 mesi	1	4.500,00	954.000,00	Ammesso con riserva

N.	Data di arrivo	Ora di arrivo	N. di procollo	Punti	Soggetto beneficiario (Azienda)	Sede Legale	Sede di svolgimento del Tirocinio	Durata	N. tirocinanti	Costo Progetto	Spesa Progressiva	Note
184	16/dic/10	10.30	100624	600	AXA Srl	Viale Japigia, 18 73100 Lecce	Località Masseria Fontanelle - 73100 Lecce	6 mesi	1	4.500,00		Ammesso con riserva
185	16/dic/10	10.39	100631	500	FIAS Srl	Via Cairoli 73044 Galatone	Via Cairoli 73044 Galatone	6 mesi	1	4.500,00		Ammesso con riserva
186	16/dic/10	11.00	100637	545	SERGI IMPIANTI DI SERGI ANGELO	Via Arene, 7 73014 Gallipoli	Via Tricarico 67 - Gallipoli	6 mesi	1	4.500,00		Ammesso con riserva
187	16/dic/10	11.50	100644	550	VIAGGIMANIA Snc	Via Pitagora, 19 73100 Lecce	Via Pitagora 19 - 73100 Lecce	6 mesi	1	4.500,00		Ammesso con riserva
188	16/dic/10	12.00	100646	450	FALEGNAMERIA CANDIDO	Via G. Agnelli ZI 73026 Melendugno	Via G. Agnelli ZI 73026 Melendugno	6 mesi	1	4.500,00		Ammesso con riserva
189	16/dic/10	12.04	100649	500	ITERSALENTO DI LATINO GIANLUCA	Via Garibaldi, 15 - 73100 Lecce	Via Garibaldi , 15 73100 Lecce	6 mesi	1	4.500,00		Ammesso con riserva
190	16/dic/10	15.25	100652	530	GIANNUZZI s.r.l.	S.S. 16 ZONA P.I.P. 73020 Cavallino (LE)	Via Federico II, 22 SS16 Zona PIP 73020 Cavallino (LE)	6 mesi	1	4.500,00		Ammesso con riserva
191	16/dic/10	15.30	100661	550	GALGANO S.p.A.	Via Vittorio Bachelet, 12 73100 Lecce	Via Bachelet 12 73100 Lecce	6 mesi	1	4.500,00		Ammesso con riserva
192	16/dic/10	15.31	100664	600	GALGANO Impresa Individuale	Via Vittorio Bachelet, 12 73100 Lecce	Via Bachelet 12 73100 Lecce	6 mesi	1	4.500,00		Ammesso con riserva
193	16/dic/10	15.32	100666	500	PARSEC s.r.l.	Viale Grassi, 4/C 73100 Lecce	Viale Grassi, 4/C 73100 Lecce	6 mesi	1	4.500,00		Ammesso con riserva
194	16/dic/10	15.40	100670	510	SCIROCCOMEDIA s.r.l.	Via C.A. Mandarino, 11 73100 Lecce	Via C.A. Mandarino, 11 73100 Lecce	6 mesi	1	4.500,00		Ammesso con riserva
195	16/dic/10	9.40	100596	450	TRIVELSONDA s.r.l	Via degli Stagnini, 8 73018 Squinzano (LE)	Via degli Stagnini, 8 73018 Squinzano (LE)	6 mesi	1	4.500,00		Ammesso con riserva
196	17/dic/10	10:30	100849	450	SOCIETA' COOP. MERIDIES	Via Adige, 10 73010 S. Donato di Lecce	Via Adige, 10 73010 S. Donato di Lecce	6 mesi	1	4.500,00		Ammesso con riserva
197	17/dic/10	08.50	100705	500	EDP PERRONE SAS	Via Conciliazione, 31 73040 Collepasso	Via Conciliazione, 31 73040 Collepasso	6 mesi	1	4.500,00		Ammesso con riserva
198	17/dic/10	09.45	100708	500	SCIROCCO EDITORE	Via Piave, 24 73059 Ugento	Vico Solitario 4 73059 Ugento	6 mesi	1	4.500,00		Ammesso con riserva
199	17/dic/10	10.00	100716	550	SOCIETA' PUBBLIVELA SRL	Via Rubino (palazzo di vetro) 73013 Galatina	Via Rubino - Galatina (LE)	6 mesi	1	4.500,00		Ammesso con riserva
200	17/dic/10	10.19	100840	600	MASTEK S.R.L.	Z.I. Lotto 26/A 73042 Casarano	Z.I. Tronco M 73042 Casarano	6 mesi	1	4.500,00		Ammesso con riserva
201	17/dic/10	10.21	100847	500	FEOLA TEC. ORT. S.R.L.	Via F. Storella,18 73100 Lecce	Via F. Storella,18 73100 Lecce	6 mesi	1	4.500,00		Ammesso con riserva
202	17/dic/10	10.30	100755	550	CENTRO CAD DI FRASCELLA SANTINA	P.zza Renata Fonte, 18 73048 Nardò	P.zza Renata Fonte, 18 73048 Nardò	6 mesi	1	4.500,00		Ammesso con riserva
203	17/dic/10	10.33	100759	600	PELLEGRINO VENDING S.R.L.	Via G. Di Vittorio 73010 Zollino	Via G. Di Vittorio 73010 Zollino	6 mesi	1	4.500,00		Ammesso con riserva
204	17/dic/10	10.34	100760	450	LAMARQUE S.A.S.	Via Roma, 172 Maglie	Via Roma, 172 Maglie	6 mesi	1	4.500,00		Ammesso con riserva
205	17/dic/10	10.35	100762	500	ALMA ROMA S.R.L.	Prov.le per Melendugno 73029 Vernole	Prov.le per Melendugno 73029 Vernole	6 mesi	3	13.500,00		Ammesso con riserva

N.	Data di arrivo	Ora di arrivo	N. di procollo	Punti	Soggetto beneficiario (Azienda)	Sede Legale	Sede di svolgimento del Tirocinio	Durata	N. tirocinanti	Costo Progetto	Spesa Progressiva	Note
206	17/dic/10	10.38	100771	500	DITTA SOMMA RICCARDO	Via S. M. Kolbe, 7 73043 Copertino	Via S. M. Kolbe, 7 73043 Copertino	6 mesi	1	4.500,00		Ammesso con riserva
207	17/dic/10	10.41	100781	550	TRIO COSTRUZIONI S.RL.	Via Umberto I, 4 73010 Surbo	Via Umberto I, 4 73010 Surbo	6 mesi	1	4.500,00		Ammesso con riserva
208	17/dic/10	10.44	100793	450	ECO & PARTNERS S.R.L.	Via Roma, 94 73024 Maglie	Via Roma, 94 73024 Maglie	6 mesi	1	4.500,00		Ammesso con riserva
209	17/dic/10	10.45	100795	500	SERVIZI ED EMARGINAZIONE SOC. COOP. A.R.L.	Via D. Personè, 21 73100 Lecce	Via D. Personè, 21 73100 Lecce	6 mesi	1	4.500,00		Ammesso con riserva
210	17/dic/10	10.47	100798	500	S.C. ENGINERING S.R.L.	C.so Garibaldi, 7 73013 Galatina	C.so Garibaldi, 7 73013 Galatina	6 mesi	1	4.500,00		Ammesso con riserva
211	17/dic/10	10.54	100874	545	BRISERV SRL	SS 275 Km. 12,800 Maglie-Leuca 73030 Surano (LE)	SS 275 Km. 12,800 Maglie-Leuca 73030 Surano (LE)	6 mesi	1	4.500,00		Ammesso con riserva
212	17/dic/10	10.57	100881	490	CREDIT CONSULTING	Via Oberdan, 14 73100 Lecce	Via Oberdan, 14 73100 Lecce	6 mesi	1	4.500,00		Ammesso con riserva
213	17/dic/10	11.04	100909	600	ALFHA IMPIANTI SRL	Viale Irlanda, 5 Z.I. 73100 Lecce	Viale Irlanda, 5 Z.I. 73100 Lecce	6 mesi	1	4.500,00		Ammesso con riserva
214	17/dic/10	11.08	100919	500	A.S.A.X. SOCIETA' CONSORTILE a R.L.	Via Paisiello, 34 73100 Lecce	Via Paisiello, 34 73100 Lecce (UFF. PROGRAMMAZIONE)	6 mesi	2	9.000,00		Ammesso con riserva
215	17/dic/10	11.11	100928	500	LABORATORIO CODEX di DE FILIPPIS REGINA SAS	Via Vecchia Lecce, 73010 Guagnano	Via Vecchia Lecce, 73010 Guagnano	6 mesi	1	4.500,00		Ammesso con riserva
216	17/dic/10	11.12	100929	600	EDILPARK SRL il parco dell'edilizia	S.P. 362 Z.I. 73010 Soleto	S.P. 362 Z.I. 73010 Soleto	6 mesi	2	9.000,00		Ammesso con riserva
217	17/dic/10	11.20	100953	450	SPINEL SRL	Prov.le Tuglie-Parabita (c.da Casale) 73052 Parabita (LE)	Prov.le Tuglie-Parabita (c.da Casale) 73052 Parabita (LE)	6 mesi	1	4.500,00		Ammesso con riserva
218	17/dic/10	11.30	101003	500	GAL TERRA D'ARNEO srl	Via Roma, 27 Veglie	Via Roma, 27 Veglie	6 mesi	1	4.500,00		Ammesso con riserva
219	17/dic/10	11.31	100963	500	NEW HOTEL SERVICES S.C.	Via Gorizia, 16 Galugnano (LE)	Hotel Hilton Services Lecce	6 mesi	1	4.500,00		Ammesso con riserva
220	17/dic/10	11.32	100964	580	EMME ELETTRICA S.R.L.	Via S. D'oria Zona P.I.P. 73024 Maglie	Via S. D'oria Zona P.I.P. 73024 Maglie	6 mesi	1	4.500,00		Ammesso con riserva
221	17/dic/10	11.48	101000	450	ELABORA SNC DI CIARDO E AMATO	Via Diaz, 10 Minervino di Lecce	Via G. Pisanelli, 23 73024 Maglie (LE)	6 mesi	1	4.500,00		Ammesso con riserva
222	17/dic/10	11.56	101014	450	SYS SRL	Via Zimbalo PIP/1 73025 Martano	Via Zimbalo PIP/1 73025 Martano	6 mesi	1	4.500,00		Ammesso con riserva
223	17/dic/10	12.00	101036	500	DISPLAY SRL	Via Vittorio Emanuele Copertino		6 mesi	1	4.500,00		Ammesso con riserva
224	17/dic/10	12.00	101037	500	L'ADELFIA Società Cooperativa Sociale	Via Stazione 73031 Alessano	C.R.P. CHORA ALESSANO (LE)	6 mesi	1	4.500,00		Ammesso con riserva
225	20/dic/10	10.20	101434	550	X GRAPH s.r.l.	Via Erriquez, 28 73100 Lecce	Via Erriquez, 28 73100 Lecce	6 mesi	1	4.500,00		Ammesso con riserva
226	20/dic/10	10.41	101452	600	TURIGEST s.r.l.	Via Duca degli Abbruzzi, 64 73100 Lecce	c/o Villaggio Poseidone sas Via Milite Ignoto, 7 Ugento Località Torre San Giovanni (LE)	6 mesi	1	4.500,00		Ammesso con riserva

N.	Data di arrivo	Ora di arrivo	N. di procollo	Punti	Soggetto beneficiario (Azienda)	Sede Legale	Sede di svolgimento del Tirocinio	Durata	N. tirocinanti	Costo Progetto	Spesa Progressiva	Note
227	20/dic/10	10.56	101456	545	FARMACIA EREDI Dott.ssa Laura Serio	Via Taranto, 121 73012 Campi Salentina (LE)	Via Taranto, 121 73012 Campi Salentina (LE)	6 mesi	1	4.500,00		Ammesso con riserva
228	20/dic/10	10.57	101465	550	FARMACIA MESSA Dott.ssa Carla	Viale della Libertà, 170 73100 Lecce	Viale della Libertà, 170 73100 Lecce	6 mesi	1	4.500,00		Ammesso con riserva

ASL BA BARI

Avviso pubblico di selezione per assistenza domiciliare oncologica.

Questa Azienda, con Deliberazione del Direttore Generale n. 2387 del 14.12.2010, ha revocato il precedente avviso di selezione, indetto con deliberazione n° 221/2010, per l'effettuazione, in rapporto di convenzione con la Asl di Bari, del servizio di assistenza domiciliare a pazienti oncologici in fase avanzata ed avanzatissima, residenti nell'ambito territoriale della Asl provinciale di Bari e, precisamente, nei comuni afferenti alle ex AA.UU.SS.LL. Ba/2, Ba/3 e Ba/4 (Acquaviva delle Fonti, Santeramo, Gravina, Casamassima, altamura Bitetto, Adelfia, Cassano, Bari, Mola, Rutigliano, Noicattaro, Molfetta, Giovinazzo, Ruvo, Terlizzi, Corato e Bitonto) per la durata di un anno, eventualmente rinnovabile per un ulteriore anno. Le domande di partecipazione dovranno pervenire, ordinariamente, entro il ventesimo giorno successivo alla data di pubblicazione del presente avviso sul Bollettino Ufficiale della Regione Puglia. Tutta la documentazione inerente la selezione (avviso pubblico integrale, istanza di partecipazione, specifiche tecniche e schema di convenzione regionale) è disponibile sul sito aziendale www.asl.bari.it, nonché ritirabile direttamente, negli orari d'ufficio, presso la sede dell'Area Gestione Patrimonio Asl Bari - Lungomare Starita, 6 - Bari - 2° piano - Ufficio Servizi. Eventuali informazioni potranno essere richieste al funzionario istruttore - Dott.ssa Ilaria Zingaro - Area Gestione Patrimonio - tel. 080/5842248 - fax 080/5842497 - e mail ilaria.zingaro@asl.bari.it

Il Direttore Generale
Dott. Nicola Pansini

ASL BAT ANDRIA

Avviso di sorteggio Commissioni avviso pubblico e concorsi diversi.

SI RENDE NOTO

che il sorteggio, dai ruoli nominativi regionali, dei componenti delle commissioni esaminatrici dei sotto indicati concorsi pubblici si effettuerà alle ore 9,30 del 30° giorno successivo alla data di pubblicazione del presente avviso nel Bollettino ufficiale della Regione Puglia, presso gli uffici amministrativi di questa ASL BAT - siti in via Fornaci n. 201 - Andria - ai sensi dell'art. 7 del d.m. 30.1.82 e dell'art. 6 del D.P.R. n. 483 del 10.12.97:

1. CONCORSO PUBBLICO - PER TITOLI ED ESAMI - PER LA COPERTURA DI N. 1 POSTO DI DIRIGENTE MEDICO NELLA DISCIPLINA DI GASTROENTEROLOGIA ai sensi del D.P.R. 09/05/94 n. 487 e 10/12/097 n. 483.

2. CONCORSO PUBBLICO - PER TITOLI ED ESAMI - PER LA COPERTURA DI N. 2 POSTI DI DIRIGENTE MEDICO NELLA DISCIPLINA DI OFTALMOLOGIA ai sensi del D.P.R. 09/05/94 n. 487 e 10/12/097 n. 483.

3. CONCORSO PUBBLICO - PER TITOLI ED ESAMI - PER LA COPERTURA DI N. 2 POSTI DI DIRIGENTE AMMINISTRATIVO ai sensi del D.P.R. 09/05/94 n. 487 e 10/12/097 n. 483.

4. AVVISO PUBBLICO PER LA STABILIZZAZIONE DEL PERSONALE PRECARIO DI DIRIGENTE MEDICO DI PSICOTERAPIA NELL'AMBITO DELL'ASL BT.

Qualora il giorno prefissato, come innanzi indicato, coincida con il sabato o con la domenica, le operazioni di sorteggio saranno prorogate al primo giorno successivo non festivo.

Il presente avviso vale come notifica agli interessati.

Il Commissario Straordinario
Dott. Rocco M. Canosa

ASL BAT ANDRIA

Avviso pubblico e concorsi diversi. Revoca.

IL COMMISSARIO STRAORDINARIO

in esecuzione della deliberazione n. 220/CS del 27.10.2010

RENDE NOTO

che sono stati revocati i concorsi pubblici, per titoli ed esami, di seguito elencati:

1. avviso pubblico per incarico di struttura complessa, a tempo determinato, per n. 1 posto di direttore medico dell'U.O. di medicina e chirurgia d'accettazione e d'urgenza dell'ospedale di Trani - deliberazione n. 931 del 18.06.2008 - ;

2. concorso pubblico per n. 2 posti di dirigente medico nella disciplina di igiene degli alimenti e della nutrizione - deliberazione n. 923 del 29.06.2004 -pubblicato nel B.U.R.P. n. 94 del 22/07/2004 e, per estratto, nella Gazzetta Ufficiale della Repubblica - IV^{a} serie spec. n. 63 del 10/08/2004;

3. concorso pubblico per n. 3 posti di dirigente medico nella disciplina di direzione medica da assegnare alle direzione mediche dei PP.OO.- deliberazione n. 325 del 16.03.2005 - pubblicato nel B.U.R.P. n. 81 del 9/06/2005 e, per estratto, nella Gazzetta Ufficiale della Repubblica - IV^{a} serie spec. n. 94 del 29/11/2005;

4. concorso pubblico per n. 2 posti di dirigente medico nella disciplina di neurochirurgia - deliberazione n.1531 del 21.11.2005 - pubblicato nel B.U.R.P. n. 156 del 22/12/2005 e, per estratto, nella Gazzetta Ufficiale della Repubblica - IV^{a} serie spec. n. 3 del 13/01/2006;

5. concorso pubblico per n. 2 posti di dirigente medico nella disciplina di oncologia - deliberazione n. 1531 del 21.11.2005 - pubblicato nel B.U.R.P. n. 156 del 22/12/2005 e, per estratto, nella Gazzetta Ufficiale della Repubblica - IV^{a} serie spec. n. 3 del 13/01/2006;

6. concorso pubblico per n. 2 posti di dirigente medico nella disciplina di urologia - deliberazione n. 1066 del 14.11.2005 - pubblicato nel B.U.R.P. n. 156 del 22/12/2005 e, per estratto, nella Gazzetta Ufficiale della Repubblica - IV^{a} serie spec. n. 45 del 8/06/2007 e successiva riapertura termini deliberazione n. 1742 del 13.12.2007 - pubblicato nel B.U.R.P. n. 58 del 10/04/2008 e, per estratto, nella Gazzetta Ufficiale della Repubblica - IV" serie spec. n. 34 del 2/05/2008;

7. concorso pubblico per n. 1 posto di dirigente avvocato - deliberazione n. 1531 del 21.11.2005 - pubblicato nel B.U.R.P. n. 156 del 22/12/2005 e, per estratto, nella Gazzetta Ufficiale della Repubblica - IV^{a} serie spec. n. 3 del 13/01/2006; e successiva riapertura termini deliberazione n. 560 del 12.04.2007 - pubblicato nel B.U.R.P. n. 69 del 10/05/2007 e, per estratto, nella Gazzetta Ufficiale della Repubblica - IV^{a} serie spec. n. 45 del 8/06/2007;

8. concorso pubblico per n. 2 posti di tecnico della prevenzione negli ambienti e nei luoghi di lavoro - deliberazione n. 324 del 16.03.2005 - pubblicato nel B.U.R.P. n. 81 del 9/06/2005 e, per estratto, nella Gazzetta Ufficiale della Repubblica - IV^{a} serie spec. n. 94 del 29/11/2005;

9. concorso pubblico per n. 14 posti di assistente amministrativo - deliberazione n. 1531 del 21.11.2005 - pubblicato nel B.U.R.P. n. 156 del 22/12/2005 e, per estratto, nella Gazzetta Ufficiale della Repubblica - IV^{a} serie spec. n. 3 del 13/01/2006;

10. concorso pubblico per n. 1 posto di programmatore - deliberazione n. 1531 del 21.11.2005 - pubblicato nel B.U.R.P. n. 156 del 22/12/2005 e, per estratto, nella Gazzetta Ufficiale della Repubblica - IV^{a} serie spec. n. 3 del 13/01/2006;

IL PRESENTE AVVISO VALE COME NOTIFICA A TUTTI I CANDIDATI CHE HANNO PRODOTTO DOMANDA DI PARTECIPAZIONE AI SUDDETTI CONCORSI PUBBLICI.

Il Direttore
Area del Personale
Dott. Vincenzo Piazzolla

Il Commissario
Straordinario
Dott. Rocco Michelangelo Canosa

ASL BAT ANDRIA

Avviso di selezione per la stabilizzazione di n. 1 posto di collaboratore professionale amministrativo.

IL COMMISSARIO STRAORDINARIO

in esecuzione della deliberazione n. 447/CS del 10/12/2010

RENDE NOTO

che è indetto avviso di selezione per la stabilizzazione del personale del comparto, per la copertura a tempo indeterminato, di n. 1 posto di Collaboratore Professionale Amministrativo ctg. "D", con le procedure ed i criteri previsti dal D.P.R. 220 del 27/03/2001.

Il trattamento economico è quello previsto dal vigente CCNL del personale del S.S.N. non dirigente, per la categoria ed il profilo professionale a concorso - posizione economica iniziale - oltre il salario accessorio, la tredicesima mensilità e l'assegno per il nucleo familiare, se dovuto.

Alla presente selezione saranno applicate:
- le disposizioni di cui alla L. 10/4/1991 n.125, che garantisce pari opportunità tra uomini e donne per l'accesso al lavoro;
- la disposizione di cui all'art.20 della L.104/92 sulla richiesta di ausili e di eventuali tempi aggiuntivi per le eventuali prove selettive da parte dei candidati portatori di handicap.

Ai sensi della delib. di G.R. n. 1657 del 15.10.2007 i posti sono riservati ai candidati - in servizio presso l'ASL BT di Andria - che si trovano nelle seguenti condizioni:
1. Il personale non dirigenziale in servizio a tempo determinato da almeno tre anni, anche non continuativi, che abbia già maturato tale requisito alla data del 15.10.2007;
2. Il personale non dirigenziale in servizio a tempo determinato che maturi tre anni di servizio anche successivamente al 15.10.2007 nell'arco del quadriennio 2007-2010;
3. Il personale non dirigenziale che sia stato in servizio per almeno tre anni, anche non continuativi, nel quinquennio anteriore alla data del 15.10.2007 ossia il personale che sia stato in servizio nel periodo compreso tra il 15.10.2002 ed il 15.10.2007;
4. Il personale che, pur non essendo in servizio, abbia svolto presso l'Az. Sanitaria BAT di Andria che bandisce l'avviso almeno un anno di incarico a tempo determinato e che abbia comunque maturato un'anzianità di servizio di almeno tre anni, anche non continuativo, prestato nel quinquennio anteriore al 15/10/2007 anche presso altre Az. Sanitarie ed IRCCS della Regione Puglia;
5. I dipendenti in mobilità delle Aziende Sanitarie private della Regione Puglia.

REQUISITI DI AMMISSIONE:

Possono partecipare alla selezione coloro che sono in possesso dei seguenti requisiti, alla data di scadenza del presente avviso:
a) Cittadinanza italiana, salve le equiparazioni stabilite dalle leggi vigenti, o cittadinanza di uno dei Paesi dell'Unione europea;
b) Età non inferiore ad anni 18. Non è previsto limite massimo di età;
c) Idoneità fisica all'impiego. Questa ASL si riserva di accertare d'ufficio l'idoneità dei vincitori prima di procedere alla stipulazione del contratto di lavoro;
d) Godimento dei diritti civili e politici;
e) Posizione regolare nei riguardi degli obblighi militari (per i candidati di sesso maschile);
f) Possesso del titolo di studio richiesto per l'accesso dall'esterno nella qualifica, previsto dai vigenti sistemi di classificazione; è possibile derogare a tale requisito esclusivamente per il personale assunto e inquadrato per legge o sulla base di procedure che prevedevano al tempo dell'assunzione e della procedura concorsuale titoli di studio diversi;
g) Non avere riportato condanne penali e non avere procedimenti penali in corso che impediscano, ai sensi delle vigenti disposizioni in materia, la costituzione del rapporto di impiego con la Pubblica Amministrazione;
h) Non essere stati destituiti o dispensati dall'impiego presso una pubblica amministrazione per

persistente insufficiente rendimento, ovvero non essere stati dichiarati decaduti dall'impiego;

PRESENTAZIONE DELLE DOMANDE - Gli aspiranti devono presentare domanda, redatta in carta semplice, indirizzata al COMMISSARIO STRAORDINARIO ASL BT, VIA FORNACI, 201 - ANDRIA - spedita a mezzo servizio postale o presentata direttamente all'Ufficio Protocollo della ASL BT in Andria, entro il 30° giorno successivo alla data di pubblicazione del presente bando sul BOLLETTINO UFFICIALE DELLA REGIONE PUGLIA, nella quale, a pena di esclusione, devono dichiarare sotto la propria responsabilità, ai sensi e per gli effetti di cui al DPR n. 445 del 28/12/2000, quanto segue:

- il nome e il cognome;
- la data e il luogo di nascita, la residenza;
- il codice fiscale;
- il possesso della cittadinanza italiana o cittadinanza di uno dei paesi dell'unione europea;
- l' indicazione della selezione cui si intende partecipare;
- il possesso del titolo indicato alla lettera f) del precedente paragrafo intitolato requisiti di ammissione;
- i servizi espletati presso pubbliche amministrazioni con la esplicita indicazione della sede, dei periodi di servizio e del profilo professionale nell'ambito del quale e' stata espletata l'attivita' lavorativa, nonche' le modalita' di assunzione (utilizzazione di graduatoria concorso o di avviso pubblico, selezione pubblica, altro). Nella certificazione relativa ai servizi deve essere attestato se ricorrano o meno le condizioni di cui all'ultimo comma dell'art. 46 del dpr 20/12/1979, n. 761, in presenza delle quali il punteggio di anzianità deve essere ridotto. In caso positivo, l'attestazione deve precisare la misura della riduzione del punteggio.
- l'iscrizione all'albo o collegi professionali ove prevista;
- l'iscrizione nelle liste elettorali ovvero i motivi della non iscrizione o della cancellazione delle liste medesime;
- il godimento dei diritti civili e politici;
- la posizione regolare nei riguardi degli obblighi militari (per i candidati di sesso maschile);
- di non avere riportato condanne penali e non avere procedimenti penali in corso che impediscano, ai sensi delle vigenti disposizioni in materia, la costituzione di rapporto di impiego con la pubblica amministrazione;
- di non essere stati destituiti o dispensati dall'impiego presso una pubblica amministrazione per persistente insufficiente rendimento, ovvero non essere stati dichiarati decaduti dall'impiego;
- l'idoneita' fisica all'impiego;
- il possesso di eventuali titoli preferenziali o di precedenza nella nomina previsti dall'art. 5 del DPR 09/05/1994 n.487;
- per i dipendenti delle aziende sanitarie private della regione, certificato attestante lo stato di mobilita';
- l'indirizzo al quale deve essere inviata ogni necessaria comunicazione;
- consentire che i dati personali forniti siano raccolti presso l'asl bat per le finalita' di gestione del concorso e trattati presso archivi informatici e/o cartacei, anche successivamente alla conclusione del concorso stesso, per le medesime finalita';
- di aver preso visione di tutte le clausole di cui al presente bando di concorso;

La domanda, a pena di esclusione, deve essere sottoscritta dal candidato. Ai sensi dell'art.39, comma 1, del DPR 28.12.2000 n. 445 non è richiesta l'autentica della firma, ma alla stessa deve essere allegata copia del documento personale d'identità.

Si rammenta che le dichiarazioni mendaci, le falsità negli atti e l'uso di atti falsi sono puniti ai sensi del codice penale e delle leggi speciali in materia.

Per le domande inoltrate a mezzo del servizio postale, la data di spedizione è comprovata dal timbro dell'Ufficio Postale accettante. Il termine per la presentazione della domanda, ove cada in giorno festivo, sarà prorogato di diritto al giorno seguente non festivo.

L'ASL BT non assume alcuna responsabilità per la mancata ricezione della domanda dovuta a disguidi postali o ad altre cause non imputabili all'ASL stessa.

La domanda di partecipazione dovrà essere inviata in busta chiusa.

Sulla busta di spedizione dovranno essere chiaramente riportati il cognome e nome del candidato e

la descrizione della selezione alla quale si intende partecipare.

Non si terrà conto delle domande e di ogni altro documento che, per qualsiasi motivo, compresi forza maggiore o il fatto di terzi, dovessero pervenire oltre il termine previsto.

L'Amministrazione non assume responsabilità per la dispersione di comunicazioni dipendenti da inesatte indicazioni del recapito da parte del concorrente oppure da mancata o ritardata comunicazione del cambiamento dell'indirizzo indicato nella domanda, né per eventuali disguiti postali o telegrafici comunque imputabili a fatto di terzi, caso fortuito o forza maggiore.

L'Amministrazione non terrà conto delle istanze di stabilizzazione pervenute prima dell'avviso della procedura di stabilizzazione di cui al presente avviso.

Coloro che avessero già presentato istanza di stabilizzazione dovranno pertanto ripresentarla secondo le modalità indicate nel presente avviso.

DOCUMENTI DA ALLEGARE ALLA DOMANDA

Alla domanda di partecipazione i concorrenti devono allegare tutte le certificazioni relative ai titoli che ritengano opportuno presentare agli effetti della valutazione di merito, ivi compreso un curriculum formativo e professionale, redatto su carta semplice, datato e firmato ed un elenco dei titoli allegati, redatto in triplice copia, su carta semplice anch'esso datato e firmato.

I titoli devono essere prodotti in originale o in copia legale o autenticata nei modi di legge, ovvero autocertificati nei casi consentiti.

Le pubblicazioni devono essere edite a stampa.

PER I CANDIDATI CHE NON SONO STATI ASSUNTI A SEGUITO DI PROCEDURE SELETTIVE DI NATURA CONCORSUALE O PREVISTE DA NORME DI LEGGE, LA STABILIZZAZIONE AVVERRÀ A SEGUITO DELL'ESPLETAMENTO DI PROVE SELETTIVE VOLTE AD ACCERTARE IL POSSESSO DEI REQUISITI DI IDONEITÀ, IN RELAZIONE ALLA POSIZIONE DA RICOPRIRE, SECONDO LE MODALITÀ DI CUI ALL'ART. 30, COMMA 2, DELLA L.R. 26/06.

I CANDIDATI PORTATORI DI HANDICAP DOVRANNO SPECIFICARE L'AUSILIO NECESSARIO IN RELAZIONE AL PROPRIO HANDICAP NONCHÉ SEGNALARE L'EVENTUALE NECESSITÀ DI TEMPI AGGIUNTIVI.

DIARIO DELLE PROVE DI ESAME

La data e la sede di svolgimento delle prove di esame verranno comunicate ai candidati ammessi con nota inviata non meno di quindici giorni prima dell'inizio della prima prova, presso l'indirizzo indicato dal candidato come sua residenza o, ove sia specificatamente precisato, come recapito per l'inoltro delle comunicazioni inerenti all'avviso.

PROVE DI ESAME

I candidati sosterranno una prova pratica ed una prova orale.

PROVA PRATICA

La prova consisterà nella esecuzione, anche simulata, di tecniche specifiche connesse alla qualificazione professionale richiesta;

PROVA ORALE

La prova orale si articolerà su materie inerenti il profilo da ricoprire;

PUNTEGGI

I punteggi per i titoli e per le prove di esame sono complessivamente 100, così ripartiti:
- 40 punti per i titoli
- 60 punti per le prove di esame

I punti per le prove di esame sono così ripartiti:
- 30 punti per la prova pratica
- 30 punti per la prova orale

I 40 punti per la valutazione dei titoli sono così ripartiti:
- 20 punti per i titoli di carriera
- 5 punti per i titoli accademici e di studio
- 5 punti per le pubblicazioni e titoli scientifici
- 10 punti per il curriculum formativo e professionale

Il superamento della prova pratica e della prova orale, è subordinato al raggiungimento di una valutazione di sufficienza espressa in termini numerici di almeno 21/30.

GRADUATORIA

Al termine del concorso verrà formulata apposita graduatoria sulla base del punteggio finale dato dalla somma dei punti per titoli e dei voti attribuiti nelle prove di esame.

La graduatoria finale sarà approvata dal Commissario Straordinario con il provvedimento di approvazione degli atti relativi alla procedura concorsuale.

La graduatoria finale degli idonei costituirà anche graduatoria per assunzioni a tempo determinato, pieno o parziale, nello stesso profilo professionale.

La graduatoria finale del concorso pubblico di cui al presente bando rimane efficace sino alla data di conseguimento del requisito di anzianità richiesto per la stabilizzazione mediante stipula di contratto individuale di lavoro a tempo indeterminato.

NORMA FINALE

Per tutto quanto non previsto si fa riferimento alla normativa contrattuale ed a quella vigente in materia.

Con la partecipazione al presente concorso è implicita da parte dei concorrenti l'accettazione, senza riserve, di tutte le disposizioni contenute nel bando stesso, nonché delle disposizioni che disciplinano l'attribuzione dell'incarico di che trattasi.

I candidati dichiarati vincitori saranno invitati dalla ASL, ai fini della stipula del contratto individuale di lavoro, a presentare, entro gg.30, i documenti comprovanti il possesso di tutti i requisiti richiesti per la partecipazione all'avviso.

L'accertamento del mancato possesso dei requisiti di ammissione e per l'accesso ai pubblici uffici pregiudica l'assunzione.

L'assunzione in servizio resta subordinata al reperimento delle risorse finanziarie necessarie e al rispetto della normativa vigente in materia di assunzioni. Nel caso di sopravvenienza di disposizioni nazionali o regionali che ne impediscano l'assunzione, il presente bando verrà annullato di diritto senza preavviso.

I candidati dichiarati vincitori saranno invitati ad assumere servizio entro il termine prefissato dal Dirigente Area Gestione del Personale. La mancata assunzione in servizio entro detto termine, sarà considerata motivo di decadenza dal diritto.

Il candidato potrà chiedere la posticipazione della data di assunzione, per non oltre gg.30, in caso di giusta causa o per motivi di forza maggiore.

La costituzione del rapporto di lavoro con i candidati dichiarati vincitori avverrà in base ad apposito contratto individuale sottoscritto dalle parti.

Ai nominati sarà attribuito il trattamento economico previsto dal vigente contratto nazionale.

I candidati che non accetteranno la destinazione di servizio saranno dichiarati esclusi dalla graduatoria.

Il Commissario Straordinario si riserva la facoltà di modificare, prorogare, sospendere o revocare il presente bando, per legittimi ed insindacabili motivi e/o per leggi nazionali e/o regionali che ne impediscano, di fatto, la prosecuzione, senza l'obbligo di comunicarli e senza che i concorrenti possano accampare pretese o diritti di sorta.

Per ulteriori informazioni gli aspiranti potranno rivolgersi all'UFFICIO CONCORSI - AREA GESTIONE DEL PERSONALE - nelle ore di ufficio (dalle h.10 alle h.12 di lunedì e venerdì) - Tel. 0883/577694-299752.

Il presente Avviso di Selezione è, altresì, disponibile nella sezione "concorsi e bandi" del sito Internet www.auslbatuno.it.

Per quanto non previsto dal presente bando, valgono le norme di legge vigenti in materia.

Il Dirig. Area Gest. Personale
Dott. Vincenzo Piazzolla

Il Commissario Straordinario
Dott. Rocco M. Canosa

ASL BAT ANDRIA

Concorsi pubblici diversi. Graduatorie.

SI RENDE NOTO

che con varie delibere sono stati adottati gli esiti dei concorsi pubblici espletati presso l'asl bt - dirigenza e comparto - che hanno determinato le graduatorie di seguito elencate:

DIRIGENZA

1. Concorso pubblico, per titoli ed esami, per la copertura di n.2 posti di Dirigente Medico della disciplina di **Radioterapia** approvata con deliberazione **n. 703 del 06/05/2009:**

NUM. ORD.	COGNOME	NOME	DATA DI NASCITA	TITOLI 20/100	PROVA SCRITTA 30/100	PROVA PRATICA 30/100	PROVA ORALE 20/100	TOTALE PUNTI /100
1	NATUNO	ANNALISA	27/08/77	2,135	28,000	29,000	20,000	79,135
2	ERRICO	ANGELO	03/05/78	2,720	27,000	27,000	20,000	76,720
3	DI COSMO	DORA	14/06/75	2,135	25,000	25,000	20,000	72,135
4	CARELLA	FRANCESCO	17/10/59	2,685	23,000	21,000	15,000	61,685

2. Concorso pubblico, per titoli ed esami, per la copertura di n.2 posti di Dirigente Medico della disciplina di **Fisica Sanitaria** approvata con deliberazione **n. 704 del 06/05/2009:**

NUM. ORD.	COGNOME	NOME	DATA DI NASCITA	TITOLI 20/100	PROVA SCRITTA 30/100	PROVA PRATICA 30/100	PROVA ORALE 20/100	TOTALE PUNTI /100
1	CARETTO	NICOLA	06/12/76	0,250	28,000	28,000	17,000	73,250
2	CORNACCHIA	SAMANTHA ROS.	07/11/78	1,950	29,000	26,000	16,000	72,950
3	TAMBORRA	PASQUALE	05/09/77	0,700	28,000	27,000	17,000	72,700
4	MELE	STEFANIA	08/09/77	0,450	27,000	26,000	18,000	71,450
5	ADORANTE	NICO	20/04/73	5,225	23,000	25,000	16,000	69,225
6	AUGELLI BORIS	GIUSEPPE	24/03/75	3,200	22,000	29,000	14,000	68,200

3. Concorso pubblico, per titoli ed esami, per la copertura di n.2 posti di Dirigente Medico della disciplina di **Nefrologia e Dialisi** approvata con deliberazione **n. 992 del 17/06/2009:**

NUM. ORD.	COGNOME	NOME	DATA DI NASCITA	TITOLI 20/100	PROVA SCRITTA 30/100	PROVA PRATICA 30/100	PROVA ORALE 20/100	TOTALE PUNTI /100
1	PICCOLO	TIZIANA	05/08/74	3,055	24,000	28,000	19,000	74,055
2	CIRILLO	PIETRO	12/05/78	2,665	26,000	27,000	18,000	73,665
3	GIANNETTO	MARIO	09/07/71	2,520	24,000	25,000	18,000	69,520
4	PANSINI	FRANCESCA	01/06/73	2,770	24,000	25,000	17,000	68,770
5	NAZZARO	PAOLA	15/11/76	2,640	21,000	23,000	19,000	65,640
6	ROSSINI	MICHELE	11/05/73	3,370	23,000	21,000	17,000	64,370

7	TORRES	DILETTA DOMENICA	06/06/74	5,325	22,000	21,000	16,000	64,325
8	STELLA	MARINA	09/12/55	7,293	21,000	21,000	15,000	64,293
9	GALLO	MARIA ANNA	27/07/55	4,575	22,000	22,000	15,000	63,575
10	ZAZA	GIANLUIGI	01/05/74	3,475	21,000	21,000	16,000	61,475
11	LIBUTTI	PASQUALE	26/08/70	2,650	21,000	21,000	16,000	60,650

4. Concorso pubblico, per titoli ed esami, per la copertura di n.3 posti di Dirigente Medico della disciplina di **Otorinolaringoiatria** approvata con deliberazione **n. 1058 del 29/06/2009:**

NUM. ORD.	COGNOME	NOME	DATA DI NASCITA	TITOLI 20/100	PROVA SCRITTA 30/100	PROVA PRATICA 30/100	PROVA ORALE 20/100	TOTALE /100
1	MASELLI del GIUDICE	ALESSANDRO	09/081973	2,595	28,000	28,000	19,000	77,595
2	TASSONE	GABRIELLA	30/12/1976	2,120	29,000	27,000	19,000	77,120
3	CARITI	FRANCESCO	03/12/1972	2,425	26,000	28,000	20,000	76,425
4	GATTULLI	GIOVANNI	08/01/1959	7,102	27,000	25,000	16,000	75,102
5	CAPASSO	CARMINE	18/04/1960	11,615	26,000	21,000	16,000	74,615
6	CALABRESE	VINCENZO	13/10/1972	2,010	21,000	25,000	18,000	66,010
7	DISTASO	ANTONIO	07/01/1962	6,490	21,000	22,000	16,000	65,490
8	LOSITO	RAFFAELE	06/01/1975	3,655	21,000	21,000	17,000	62,655

5. Concorso pubblico, per titoli ed esami, per la copertura di n.2 posti di Dirigente Medico della disciplina di **Medicina del Lavoro** approvata con deliberazione **n. 1094 del 6/07/2009:**

NUM. ORD.	COGNOME	NOME	TITOLI 20/100	PROVA SCRITTA 30/100	PROVA PRATICA 30/100	PROVA ORALE 20/100	TOTALE /100
1	BELLINO	RAFFAELLO MARIA	3,850	30,000	30,000	19,000	82,850
2	SIVO	DONATO	7,200	27,000	27,000	19,000	80,200
3	DE NICHILO	GIGLIOLA	4,450	21,000	30,000	19,000	74,450
4	LUMENTO	ERIKA	3,725	21,000	28,000	18,000	70,725
5	CUCCARO	FRANCESCO	2,685	27,000	25,000	16,000	70,685
6	DIPALMA	NICOLA	3,250	21,000	28,000	18,000	70,250
7	GALLO	ALBERTO	5,855	23,000	24,000	15,000	67,855
8	CORFIATI	MARISA	3,900	21,000	24,000	17,000	65,900
9	DI MARO	GABRIELLA	2,000	21,000	24,000	17,000	64,000
10	AMMIRABILE	FRANCESCO	3,400	21,000	24,000	15,000	63,400
11	CAMISA	VINCENZO	2,140	21,000	24,000	15,000	62,140
12	ZENZOLA	MARIA	1,200	21,000	22,000	15,000	59,200

6. Concorso pubblico, per titoli ed esami, per la copertura di n.4 posti di Dirigente Medico della disciplina di **Radiodiagnostica** approvata con deliberazione **n. 1396 del 16/09/2009:**

NUM. ORD.	COGNOME	NOME	DATA DI NASCITA	TITOLI 20/100	PROVA SCRITTA 30/100	PROVA PRATICA 30/100	PROVA ORALE 20/100	TOTALE PUNTI100 /100
1	CAPODIVENTO	SAVERIO	12/09/76	2,300	28,000	29,000	19,000	78,300
2	POLLICE	SAVERIO	16/01/77	2,655	27,000	27,000	19,000	75,655
3	LIONETTI	IVANA	10/10/73	2,030	27,000	27,000	19,000	75,030
4	PETRONI	MARIA	23/01/60	2,035	26,000	27,000	19,000	74,035
5	SPINELLI	FRANCESCO	18/11/78	2,040	28,000	25,000	18,000	73,040
6	DE LUCA	FEDERICA	03/02/75	2,510	24,000	27,000	19,000	72,510
7	BERARDI	GIANPIERO	18/04/75	2,015	26,000	27,000	17,000	72,015
8	CALABRESE	ANGELA	22/05/75	3,935	24,000	25,000	17,000	69,935
9	FRUSCIO	LORENZO	10/11/75	3,970	23,000	25,000	16,000	67,970
10	SECCIA	ANGELO R.	16/11/73	2,015	24,000	24,000	17,000	67,015
11	PALLADINO	STEFANO	19/07/75	3,220	23,000	24,000	16,000	66,220
12	STANZIONE	ROBERTO	22/01/75	3,800	23,000	22,000	16,000	64,800
13	MASTRAPASQUA	LORETA	16/02/65	2,000	22,000	21,000	17,000	62,000
14	ALABISO	GIUSEPPE	05/07/68	3,700	22,000	22,000	14,000	61,700

7. Concorso pubblico, per titoli ed esami, per la copertura di n.2 posti di Dirigente Medico della disciplina di **Medicina Trasfusionale** approvata con deliberazione **n. 1832 del 23/11/2009:**

NUM. ORD.	COGNOME	NOME	TITOLI 20/100	PROVA SCRITTA 30/100	PROVA PRATICA 30/100	PROVA ORALE 20/100	TOTALE /100
1	CHIEFA	ANTONIA	2,860	29,000	28,000	18,000	77,860
2	CRISANTEMO	ROSANNA	5,595	21,000	28,000	18,000	72,595
3	DE NICOLO'	MARIA CHIARA	2,970	26,000	26,000	17,000	71,970
4	GAMBATESA	VINCENZO	7,270	24,000	23,000	17,000	71,270
5	BIANCO	GIANLUCA	6,465	22,000	22,000	16,000	66,465
6	DI MACCHIA	CATIA ADDOLORATA	6,825	21,000	22,000	15,000	64,825
7	FABBRICATORE	OLIMPIA	2,000	23,000	21,000	15,000	61,000
8	ALBORE	MAURO	2,030	22,000	21,000	14000	59,030

8. Concorso pubblico, per titoli ed esami, per la copertura di n.5 posti di Dirigente Medico della disciplina di **Ematologia** approvata con deliberazione **n. 18 del 13/01/2010:**

NUM. ORD.	COGNOME	NOME	DATA DI NASCITA	TITOLI 20/100	PROVA SCRITTA 30/100	PROVA PRATICA 30/100	PROVA ORALE 20/100	TOTALE /100
1	GIORDANO	ANNAMARIA	01/03/77	3,065	30,000	30,000	20,000	83,065
2	SANTERAMO	TERESA MARIA	09/04/76	3,340	25,000	30,000	20,000	78,340
3	LA BARBA	GAETANO	28/04/75	2,600	25,000	29,000	17,000	73,600
4	BUONANNO	MARIATERESA	21/11/76	2,065	24,000	29,000	14,000	69,065
5	LAPECORELLA	MARIO	08/09/71	2,745	27,000	21,000	18,000	68,745

9. Concorso pubblico, per titoli ed esami, per la copertura di n.5 posti di Dirigente Farmacista della disciplina di **Farmacia Territoriale** approvata con deliberazione **n. 585 del 8/04/2010:**

NUM. ORD.	COGNOME	NOME	DATA DI NASCITA	TITOLI 20/100	PROVA SCRITTA 30/100	PROVA PRATICA 30/100	PROVA ORALE 20/100	TOTALE /100
1	ANTIFORA	ROSA MARIA PAOLA	22/02/68	8,877	30,000	30,000	19,000	87,877
2	CATALDI	MARIA	08/08/72	7,656	28,000	28,000	19,000	82,656
3	FRANCAVILLA	FRANCESCA	30/09/79	2,740	30,000	27,000	20,000	79,740
4	FERRARA	GAETANO	26/08/65	5,999	28,000	26,000	19,000	78,999
5	D'ANDREA	VALERIA	15/09/76	0,170	30,000	28,000	20,000	78,170
6	TORNABENE	ANNAMARIA	19/06/67	4,044	25,000	29,000	15,000	73,044
7	PICCALUGA	MARIA FELICIA CINZIA	14/03/69	4,910	22,000	26,000	20,000	72,910
8	LATERZA	MARCELLA	21/02/64	5,367	21,000	25,000	20,000	71,367
9	ANDRIA	BARBARA	06/03/78	2,440	23,000	25,000	20,000	70,440
10	LAPOLLA	BEATRICE	07/09/74	3,610	21,000	21,000	20,000	65,610
11	SONNANTE	FRANCESCA	17/03/76	5,446	21,000	22,000	17,000	65,446
12	MINGOLLA	GRAZIA	30/10/78	0,385	24,000	24,000	17,000	65,385
13	GIGLIO	GIANCARLO	01/05/76	0,755	21,000	22,000	18,000	61,755
14	FERRAIUOLO	SIMONA	09/03/81	0,095	21,000	22,000	17,000	60,095

10. Concorso pubblico, per titoli ed esami, per la copertura di n.10 posti di Dirigente Medico della disciplina di **Cardiologia** approvata con deliberazione **n. 659 del 22/04/2010:**

NUM. ORD.	COGNOME	NOME	DATA DI NASCITA	TITOLI 20/100	PROVA SCRITTA 30/100	PROVA PRATICA 30/100	PROVA ORALE 20/100	TOTALE /100
1	MORAMARCO	MARIACRISTINA	15/08/78	5,197	29,000	28,000	20,000	**82,197**
2	PANUNZIO	MARILIGIA	04/04/76	3,164	27,000	30,000	19,000	**79,164**

3	TANGORRA	MARIA	30/05/78	4,122	30,000	26,000	18,000	**78,122**
4	PETRUZZI	PIER LUIGI	17/04/80	3,016	25,000	30,000	20,000	**78,016**
5	PEPE	MARTINO	19/12/77	2,500	30,000	28,000	17,000	**77,500**
6	D'ALONZO	LUCIANA	11/06/78	2,793	30,000	26,000	18,000	**76,793**
7	PALMA	FRANCESCO	22/02/76	4,282	27,000	26,000	19,000	**76,282**
8	RANA	MICHELE GIUSEPPE	15/06/65	4,039	27,000	28,000	17,000	**76,039**
9	CARAGNANO	VITO	02/12/77	3,385	29,000	25,000	18,000	**75,385**
10	LIOTINO	MARGHERITA	20/01/79	3,067	25,000	29,000	18,000	**75,067**
11	FRANCHLIN	VIVIANA	30/04/76	3,016	27,000	27,000	18,000	**75,016**
12	SIENA	FABIO	07/03/80	2,727	25,000	29,000	18,000	**74,727**
13	LAROSA	CLAUDIO	06/08/79	4,050	29,000	24,000	17,000	**74,050**
14	SCIALPI	ANTONELLA	24/05/77	3,015	23,000	28,000	20,000	**74,015**
15	ALFANO	DIONIGIA	15/01/79	2,708	27,000	26,000	18,000	**73,708**
16	GRANIERI	CARMELA	04/07/75	3,554	27,000	25,000	18,000	**73,554**
17	RUTIGLIANO	DAVID	04/05/79	2,514	29,000	25,000	17,000	**73,514**
18	MIELE	TIZIANA	04/12/79	3,475	27,000	26,000	17,000	**73,475**
19	ALLOCCA	FILOMENA	20/05/78	3,790	27,000	26,000	16,000	**72,790**
20	MARINO	FLORIANA	20/05/79	3,053	27,000	24,000	18,000	**72,053**
21	MALERBA	LUCIA	19/11/79	3,034	25,000	25,000	19,000	**72,034**
22	SCARDIGNO	ANTONIO DAVIDE	29/07/79	2,519	25,000	24,000	19,000	**70,519**
23	MINNIELLI	VIVIANA	24/01/80	3,016	24,000	24,000	18,000	**69,016**
24	BIANCO	FLORIANA	03/05/78	2,516	25,000	22,000	18,000	**67,516**
25	SASANELLI	PAOLO	29/07/78	4,145	21,000	21,000	20,000	**66,145**
26	BIANCO	ANTONIO	25/06/71	3,898	25,000	22,000	15,000	**65,898**
27	BRUNO	VALERIA	14/09/75	2,508	25,000	22,000	16,000	**65,508**
28	DI SERAFINO	LUIGI	16/03/80	3,088	22,000	22,000	18,000	**65,088**
29	SCOGNAMIGLIO	GABRIELLA	23/07/78	3,127	21,000	24,000	16,000	**64,127**
30	CALAMITA	LUCA	01/10/71	3,679	22,000	22,000	16,000	**63,679**
31	ANTONACI	ALESSANDRA	20/07/76	3,756	21,000	23,000	14,000	**61,756**
32	CUPERTINO	ANNA MARIA	13/11/67	3,825	21,000	21,000	14,000	**59,825**

11. Concorso pubblico, per titoli ed esami, per la copertura di n.2 posti di Dirigente Medico della disciplina di **Medicina Nucleare** approvata con deliberazione **n. 661 del 22/04/2010:**

NUM. ORD.	COGNOME	NOME	DATA DI NASCITA	TITOLI 20/100	PROVA SCRITTA 30/100	PROVA PRATICA 30/100	PROVA ORALE 20/100	TOTALE /100
1	GAMBARROTA	SERAFINA P.	15/09/71	4,286	30,000	25,000	20,000	79,286
2	CONSIGLIO	LUIGI	01/06/73	2,045	29,000	25,000	20,000	76,045
3	RAGNO	NUNZIO CLEM.	25/09/65	2,035	28,000	26,000	18,000	74,035
4	RICCI	FRANCESCA	23/07/79	2,435	26,000	24,000	20,000	72,435
5	IUELE	FRANCESCA	10/05/76	2,344	23,000	27,000	19,000	71,344
6	MERENDA	NUNZIO CLEM.	29/08/64	2,162	23,000	25,000	19,000	69,162
7	SANNINO	PASQUALINA	26/04/76	2,007	23,000	25,000	19,000	69,007
8	LACIRIGNOLA	GIOVANNA	10/07/71	2,450	23,000	25,000	18,000	68,450

COMPARTO :

12. Concorso pubblico, per titoli ed esami, per la copertura di n.13 posti di **Collaboratore professionale sanitario – infermiere – ctg. "D"** approvata con deliberazione **n. 15 del 13/01/2010:**

NUM. ORD	COGNOME	NOME	DATA DI NASCITA	PUNTI TITOLI	PUNTI PROVA SCRITTA	PUNTI PROVA PRATICA	PUNTI PROVA ORALE	TOTALE PUNTEGGIO	NOTE
1	PERRINO	GIUSEPPE	10/04/70	6,310	25,000	20,000	20,000	71,310	
2	LORUSSO	TERESA	10/01/74	12,172	22,000	20,000	16,000	70,172	
3	PELLEGRINO	SEBASTIANO	30/10/58	7,924	22,000	20,000	20,000	69,924	
4	PAPAGNI	VINCENZA	21/06/66	7,700	23,000	19,000	20,000	69,700	
5	BERNOCCO	DINA	20/06/76	5,030	23,000	20,000	20,000	68,030	
6	DE NICCOLO	MARIA	29/12/62	5,440	22,000	20,000	20,000	67,440	
7	LA SALVIA	MARIA EUSAPIA DOLORES	22/06/67	4,536	22,000	20,000	20,000	66,536	
8	DEFAZIO	ANGELA	02/09/63	15,347	22,000	15,000	14,000	66,347	
9	LORUSSO	SAVERIO	22/01/76	0,220	25,000	20,000	20,000	65,220	
10	MARRONE	MARISA	08/06/61	2,000	23,000	20,000	20,000	65,000	
11	DI TERLIZZI	RAFFAELE	18/09/70	13,443	22,000	15,000	14,000	64,443	
12	MENNUNI	DOMENICO	10/10/61	3,425	21,000	20,000	20,000	64,425	
13	SGARAMELLA	NUNZIA	26/11/68	15,339	21,000	14,000	14,000	64,339	
14	QUATELA	MARIE ANTOINETTE	08/04/62	15,150	21,000	14,000	14,000	64,150	
15	MUGGEO	CATALDO	25/01/64	13,795	22,000	14,000	14,000	63,795	

16	MURGOLO	LOREDANA	13/03/78	2,700	25,000	15,000	20,000	62,700	
17	MASTRORILLI	VINCENZA	06/12/68	1,688	21,000	20,000	20,000	62,688	
18	BARNABA'	CARLO	03/04/68	9,150	23,000	16,000	14,000	62,150	
19	PAGANO	IOLANDA	26/03/61	6,741	21,000	19,000	15,000	61,741	
20	DI LENO	PASQUA	05/07/64	8,410	24,000	15,000	14,000	61,410	
21	FONSO	TERESA	28/08/62	8,350	21,000	15,000	17,000	61,350	
22	CIRILLI	CARLO	01/06/64	0,133	21,000	20,000	20,000	61,133	
23	SIBILLANO	NICOLETTA, GINA	23/02/74	0,050	21,000	20,000	20,000	61,050	
24	ATTOLICO	NUNZIA	24/11/72	7,015	22,000	17,000	15,000	61,015	
25	DI NUNNO	NUNZIA	01/12/69	7,900	24,000	15,000	14,000	60,900	
26	VENTAGLIERI	RITA	23/08/63	6,542	21,000	14,000	19,000	60,542	inv. civile 46%
27	.del ROSSO	PIETRO	11/10/52	7,300	24,000	15,000	14,000	60,300	
28	GENTILE	LUCIA	20/08/69	10,236	21,000	15,000	14,000	60,236	
29	FRANCAVILLA	ANNA	20/09/69	7,979	22,000	16,000	14,000	59,979	
30	DI GENNARO	MARILU'	24/08/72	7,604	23,000	15,000	14,000	59,604	
31	FERRANTE	MARIANGELA	07/08/74	6,597	25,000	14,000	14,000	59,597	
32	VERNI	MASSIMILIANO	20/11/73	7,261	22,000	16,000	14,000	59,261	
33	JACONO	FABRIZIO	21/08/74	0,153	23,000	17,000	19,000	59,153	
34	DI REDA	ROSANNA	21/05/65	6,151	24,000	15,000	14,000	59,151	
35	CAPURSO	PIETRO	22/12/68	9,117	22,000	14,000	14,000	59,117	
36	MAFFIONE	ISABELLA	25/06/77	0,102	24,000	17,000	18,000	59,102	
37	NESTA	GRAZIANA	27/12/78	1,816	24,000	15,000	18,000	58,816	
38	GENCHI	MICHELE	13/10/66	6,740	23,000	15,000	14,000	58,740	
39	MARCONE	FILOMENA	25/09/62	6,646	22,000	15,000	15,000	58,646	
40	ANTONUCCI	ANTONIO	15/05/74	7,600	22,000	15,000	14,000	58,600	
41	DI LIDDO	ISABELLA	07/04/76	7,496	22,000	15,000	14,000	58,496	
42	DE SIMONE	ANTONIO VALENTINO	27/04/72	5,346	23,000	15,000	15,000	58,346	
43	RANDOLFI	ANNAMARIA	30/08/76	5,320	23,000	16,000	14,000	58,320	
44	SQUITTIERI	ROSA	29/04/75	4,312	22,000	15,000	17,000	58,312	
45	PASQUALE	GIUSEPPE	21/06/61	7,275	22,000	15,000	14,000	58,275	

46	PICCINNO	ANNUNZIATA	01/11/57	8,200	21,000	15,000	14,000	58,200	
47	ALLEGRETTA	NICOLO'	21/06/75	2,990	23,000	14,000	18,000	57,990	
48	RUSCIGNO	MARIA PIA	26/04/68	8,946	21,000	14,000	14,000	57,946	
49	FORTUNATO	STEFANIA	15/11/75	2,835	22,000	16,000	17,000	57,835	
50	SARACINO	NICOLA	21/04/76	1,801	22,000	15,000	19,000	57,801	
51	LABOMBARDA	ROSSANA	25/05/76	5,773	23,000	15,000	14,000	57,773	
52	PAPARELLA	ANNA FELICIA	06/11/69	5,736	23,000	15,000	14,000	57,736	
53	ALICINO	CARMELA	27/05/72	5,535	23,000	15,000	14,000	57,535	
54	DI MURO	ANNA MARIA ANTONIETTA	04/09/65	6,399	22,000	15,000	14,000	57,399	
55	FORTUNATO	ROSARIA	04/02/65	1,300	23,000	15,000	18,000	57,300	
56	DI LEO	CHIARA	17/06/64	6,178	22,000	15,000	14,000	57,178	
57	DELL'ORCO	PASQUA	02/03/68	5,160	22,000	16,000	14,000	57,160	
58	BESOZZI	BARBARA	09/07/71	0,141	22,000	16,000	19,000	57,141	
59	SORICE	ANNA	09/06/65	6,120	23,000	14,000	14,000	57,120	
60	DI BARI	PATRIZIA	14/06/77	0,033	22,000	15,000	20,000	57,033	
61	LOVINO	MARCELLO	05/06/73	5,030	23,000	15,000	14,000	57,030	
62	MARCONE	ANNAROSA	14/10/76	0,000	22,000	15,000	20,000	57,000	
63	SCAMARCIO	ZAIRA	18/01/76	6,963	22,000	14,000	14,000	56,963	
64	ACQUAVIVA	PALMA	31/03/76	1,810	23,000	14,000	18,000	56,810	
65	PARISI	GIUSEPPE	04/11/73	6,800	22,000	14,000	14,000	56,800	
66	.de CANDIA	ANTONIO	12/08/70	5,725	21,000	16,000	14,000	56,725	
67	PIAZZOLA	GIUSEPPINA	19/03/69	4,487	23,000	15,000	14,000	56,487	
68	SINISI	SERENA	27/08/67	7,411	21,000	14,000	14,000	56,411	
69	VACCA	GRAZIA	27/09/77	2,392	25,000	15,000	14,000	56,392	
70	CAPPELLUTI	LEONARDO	31/01/72	6,325	22,000	14,000	14,000	56,325	
71	CARBONE	MADDALENA	25/03/59	1,325	22,000	15,000	18,000	56,325	
72	NAPOLETANO	FRANCESCO	28/10/66	3,310	23,000	15,000	15,000	56,310	
73	CARNICELLA	PAOLO	28/12/55	5,300	22,000	14,000	15,000	56,300	
74	PANSINI	MARIANNA	04/05/79	0,300	22,000	15,000	19,000	56,300	
75	BUONPENSIERE	MARINA	01/03/72	0,251	24,000	16,000	16,000	56,251	

76	SARCINA	NICOLA RUGGIERO	03/08/70	5,200	21,000	14,000	16,000	56,200	
77	PENNUZZI	GIULIA	25/09/71	3,140	23,000	16,000	14,000	56,140	
78	TURSI	ALTOMARE	25/05/62	6,113	21,000	15,000	14,000	56,113	
79	MAGGIULLI	ANTONIETTA	11/07/75	2,100	24,000	15,000	15,000	56,100	
80	CAPPABIANCA	DAMIANO VINCENZO	26/12/68	2,068	24,000	15,000	15,000	56,068	
81	RICCO	DOMENICO	04/04/71	2,068	24,000	16,000	14,000	56,068	
82	DASCANIO	ELISABETTA	06/01/73	0,063	22,000	15,000	19,000	56,063	
83	LIGUORI	DOMENICA	01/04/67	0,030	23,000	14,000	19,000	56,030	
84	DE PINTO	LUIGIA	09/12/73	0,006	22,000	15,000	19,000	56,006	
85	POMO	GIUSEPPINA	21/06/72	0,000	21,000	15,000	20,000	56,000	
86	DEL ROSSO	ROSA	28/08/68	6,000	21,000	15,000	14,000	56,000	
87	FANELLI	ROSA	19/11/73	3,963	23,000	15,000	14,000	55,963	
88	RICCHIUTI	LUCIA	14/10/77	0,920	25,000	16,000	14,000	55,920	
89	ZINZI	LAURA	31/08/64	4,886	21,000	16,000	14,000	55,886	
90	LOIACONO	ANGELA	20/02/68	4,862	21,000	16,000	14,000	55,862	
91	DE GENNARO	VITO	14/01/74	4,800	22,000	15,000	14,000	55,800	
92	PATISSO	ANTONELLA	28/06/75	4,792	21,000	16,000	14,000	55,792	
93	PELLEGRINO	ROSA	06/08/73	3,649	22,000	16,000	14,000	55,649	
94	CAPALBO	VINCENZO	26/12/68	4,645	22,000	14,000	15,000	55,645	
95	FERRANTE	ANGELO	04/10/74	3,458	23,000	15,000	14,000	55,458	
96	DI LECCE	LUCREZIA	17/08/68	5,400	22,000	14,000	14,000	55,400	
97	TODISCO	MARIA	30/01/49	5,342	21,000	15,000	14,000	55,342	
98	LORUSSO	GIOVANNI	29/06/73	3,299	24,000	14,000	14,000	55,299	
99	LOTITO	ANNAMARIA	24/12/76	4,260	23,000	14,000	14,000	55,260	
100	PERLINO	COSIMO DAMIANO	23/05/78	1,200	24,000	16,000	14,000	55,200	
101	ARUANNO	VINCENZA	27/02/56	4,121	22,000	14,000	15,000	55,121	
102	CRISTIANI	FEDELE	21/04/71	3,100	23,000	14,000	15,000	55,100	Inv .civile 100%
103	D'ADDABBO	MARIA	21/08/71	4,098	23,000	14,000	14,000	55,098	
104	PASCA	MARISTELLA	10/01/82	0,000	25,000	16,000	14,000	55,000	Art.2 co.9 l.191/98
105	CIOFFI	RITA	28/05/77	0,000	21,000	16,000	18,000	55,000	Art.2 co.9 l.191/98

106	LOSAPIO	ROSA	08/07/74	3,000	23,000	15,000	14,000	55,000	Art.2 co.9 l.191/98
107	DIBENEDETTO	GENNARO	23/10/63	4,000	22,000	15,000	14,000	55,000	+ 2 figli
108	ABIUSI	MASSIMILIANO GIOVANNI	27/06/73	4,970	21,000	15,000	14,000	54,970	
109	DE SANTIS	AMELIA	21/06/67	4,960	21,000	15,000	14,000	54,960	
110	ABBADESSA	MARIAROSA	17/06/72	3,920	22,000	14,000	15,000	54,920	
111	CAPURSO	LUCIA	20/07/75	1,855	23,000	15,000	15,000	54,855	
112	GIANNOCCARO	ANGELA	13/10/70	4,793	22,000	14,000	14,000	54,793	
113	FASANO	DONATO	25/08/67	3,793	22,000	15,000	14,000	54,793	
114	ACANFORA	MARCO	09/03/74	2,780	22,000	15,000	15,000	54,780	
115	SPINA	VINCENZA	26/05/67	4,717	22,000	14,000	14,000	54,717	
116	STEDUTO	MATTEO	17/05/68	4,600	22,000	14,000	14,000	54,600	
117	GUARDAVACCARO	ANTONIO	14/09/65	3,593	23,000	14,000	14,000	54,593	
118	PATRUNO	LINDA	03/10/67	4,580	21,000	15,000	14,000	54,580	
119	FERRIERI	GIOVANNA	26/09/66	5,490	21,000	14,000	14,000	54,490	
120	SPINA	ROSALIA	26/06/71	3,469	23,000	14,000	14,000	54,469	
121	CILIENTO	FILOMENA	01/07/69	4,425	21,000	15,000	14,000	54,425	
122	ATTANASIO	NANDO	01/08/73	3,400	23,000	14,000	14,000	54,400	
123	DE FEUDIS	GIULIANA	20/12/76	0,263	24,000	16,000	14,000	54,263	
124	SCARPINATI	GIOVANNI	29/09/78	5,260	21,000	14,000	14,000	54,260	
125	NINIVAGGI	CATERINA	30/05/76	2,250	22,000	16,000	14,000	54,250	
126	PORTARARO	ANNA	19/07/70	2,250	22,000	16,000	14,000	54,250	
127	TARRICONE	NICOLA	01/10/74	0,230	25,000	15,000	14,000	54,230	
128	FICCO	ANTONIA	23/08/69	4,225	22,000	14,000	14,000	54,225	
129	DI LEO	PASQUALE	10/10/77	0,200	23,000	16,000	15,000	54,200	
130	LA FORTEZZA	GAETANA	10/09/76	1,075	24,000	15,000	14,000	54,075	
131	CARBONE	ANGELA	19/07/71	4,002	22,000	14,000	14,000	54,002	
132	CUSANNO	LUISA	07/04/81	0,000	23,000	16,000	15,000	54,000	
133	SORIANO	ANNA MARIA	18/12/68	1,990	24,000	14,000	14,000	53,990	
134	VALERIO	TERESA	23/02/74	0,953	23,000	16,000	14,000	53,953	
135	VANGI	GIUSEPPINA	07/10/67	1,940	22,000	14,000	16,000	53,940	

136	LAMANUZZI	KATIA	19/03/71	1,875	22,000	16,000	14,000	53,875	
137	COSTANTINI	STELLA	12/03/73	3,857	22,000	14,000	14,000	53,857	
138	PAPAGNI	LUCIA	11/05/70	3,830	21,000	15,000	14,000	53,830	
139	DEL VECCHIO	PRUDENZA	08/06/78	0,766	23,000	16,000	14,000	53,766	
140	GATTULLI	MARIA LUISA	08/09/64	1,725	23,000	15,000	14,000	53,725	
141	BELGIOVINE	ROSA	15/07/73	0,573	23,000	15,000	15,000	53,573	
142	CIPRIANI	DAMIANA	12/11/76	2,510	22,000	15,000	14,000	53,510	
143	PASQUARIELLO	ROSARIA	25/07/71	4,510	21,000	14,000	14,000	53,510	
144	ANGIONE	MAGDALENA	17/07/75	1,500	23,000	14,000	15,000	53,500	Art.2 co.9 l.191/98
145	PISANELLO	GIUSEPPE	23/09/68	0,500	23,000	16,000	14,000	53,500	Coniug+1figlio
146	VALLARELLI	CAROLINA	10/06/63	1,460	22,000	15,000	15,000	53,460	
147	LORUSSO	CONSIGLIA	24/07/66	3,425	22,000	14,000	14,000	53,425	
148	DELVECCHIO	ANNA MARIA	23/05/75	1,400	23,000	15,000	14,000	53,400	
149	CANGELLI	GRAZIA	18/03/71	1,300	23,000	15,000	14,000	53,300	
150	DE TOMA	ANTONIO	25/06/79	0,297	23,000	16,000	14,000	53,297	
151	ALICINO	FILOMENA	03/04/67	0,280	23,000	15,000	15,000	53,280	
152	AZZOLLINI	ANNAMARIA	26/06/76	0,265	23,000	16,000	14,000	53,265	
153	CARONE	ROBERTO	14/09/78	0,200	24,000	15,000	14,000	53,200	
154	PAPAPPICCO	ROMINA	13/02/73	0,160	24,000	15,000	14,000	53,160	
155	MASTROTOTARO	FABIO	27/09/81	0,130	24,000	15,000	14,000	53,130	
156	PARENTE	GIUSEPPE	24/04/77	0,110	24,000	15,000	14,000	53,110	
157	SCROSATI	FLOREANA	12/04/74	0,099	24,000	15,000	14,000	53,099	
158	DECARO	CARMELA	07/08/78	0,080	24,000	15,000	14,000	53,080	
159	FAZIO	NUNZIO	07/08/68	2,060	21,000	16,000	14,000	53,060	
160	DI COSOLA	RAFFAELLA	02/12/80	0,000	24,000	14,000	15,000	53,000	Art.2 co.9 l.191/98
161	ATTANASIO	LUCIANO	07/01/80	0,000	23,000	15,000	15,000	53,000	Art.2 co.9 l.191/98
162	BRASCIA	RITA	18/08/77	0,000	24,000	15,000	14,000	53,000	Art.2 co.9 l.191/98
163	DIASPARRA	DANIELA	06/12/76	0,965	22,000	16,000	14,000	52,965	
164	CARLUCCI	FILOMENA	28/06/60	2,896	21,000	15,000	14,000	52,896	
165	MARRA	TERESA	06/05/79	0,850	24,000	14,000	14,000	52,850	

166	ARUANNO	ISABELLA	08/01/66	0,827	23,000	14,000	15,000	52,827	
167	TATTOLI	CATERINA	27/06/65	2,800	22,000	14,000	14,000	52,800	
168	MASTROPASQUA	MARIA CARMELA	01/06/73	1,700	23,000	14,000	14,000	52,700	
169	POMARICO	FRANCESCO	14/11/57	1,687	23,000	14,000	14,000	52,687	
170	CEGLIE	FILIPPO	08/06/72	0,580	22,000	16,000	14,000	52,580	
171	MAGALETTI	ROSANNA	03/10/72	0,570	23,000	15,000	14,000	52,570	
172	CAPUTO	LUCIA	27/06/80	0,546	23,000	15,000	14,000	52,546	
173	MASTRODONATO	ANGELA	31/07/79	0,500	23,000	15,000	14,000	52,500	
174	MASTRODONATO	ANNAMARIA	21/07/64	1,492	23,000	14,000	14,000	52,492	
175	RICCHIUTI	ISABELLA	11/05/78	2,490	21,000	15,000	14,000	52,490	
176	AMORUSO	GIUSEPPINA	24/03/68	1,480	23,000	14,000	14,000	52,480	
177	CATINO	DORIANO	11/08/70	1,450	21,000	15,000	15,000	52,450	
178	SANTORINI	FELICIA	08/03/68	1,432	23,000	14,000	14,000	52,432	
179	MINAFRA	GAETANO	16/04/59	2,357	21,000	15,000	14,000	52,357	
180	FANELLI	FRANCESCO	20/07/73	0,348	23,000	15,000	14,000	52,348	
181	NATILLA	ANNA	31/10/69	0,334	23,000	15,000	14,000	52,334	
182	DI LUZIO	TERESA	20/04/62	1,300	22,000	15,000	14,000	52,300	
183	DI LERNIA	ANTONIO	13/03/78	1,297	22,000	15,000	14,000	52,297	
184	LAMONARCA	ANTONIO	23/06/73	2,288	21,000	15,000	14,000	52,288	
185	DI BIASE	VINCENZA	16/08/77	0,281	23,000	15,000	14,000	52,281	
186	BOCCASILE	PAOLO	07/11/78	1,278	22,000	14,000	15,000	52,278	
187	VISCONTI	ROSARIA MARIA SABINA	10/11/72	1,263	22,000	15,000	14,000	52,263	
188	FOX	MADDALENA	15/06/65	0,241	23,000	15,000	14,000	52,241	
189	LAMANUZZI	GIACOMO	25/06/75	0,140	24,000	14,000	14,000	52,140	
190	CARLONE	ISABELLA	11/05/73	1,100	22,000	15,000	14,000	52,100	
191	VENTAFRIDDA	TERESA	07/05/78	0,072	24,000	14,000	14,000	52,072	
192	TURCO	DEBORAH	19/03/77	0,000	23,000	15,000	14,000	52,000	Art.2 co.9 l.191/98
193	SALVEMINI	ELISABETTA	24/12/73	0,000	24,000	14,000	14,000	52,000	Art.2 co.9 l.191/98
194	DI LEO	BARBARA	22/02/72	0,000	23,000	15,000	14,000	52,000	Coniug+2 figli
195	POMPEANO	NICOLA	02/02/70	2,000	21,000	15,000	14,000	52,000	Art.2 co.9 l.191/98

196	RICCHIUTI	GIUSEPPE	16/07/62	0,000	23,000	15,000	14,000	52,000	Coniug+2 figli
197	DELL'OLIO	MATTEO	11/01/52	0,000	23,000	15,000	14,000	52,000	Coniug+2 figli
198	GRANDE	DOMENICO	14/02/76	0,920	22,000	15,000	14,000	51,920	
199	SCIACQUA	ROSA	22/03/63	0,900	23,000	14,000	14,000	51,900	
200	PERRONE	MARIA	06/05/74	1,720	22,000	14,000	14,000	51,720	
201	CANGELLI	GRAZIAMARIA	21/05/71	0,668	23,000	14,000	14,000	51,668	
202	SAITTA	SUSANNA	26/01/80	0,650	22,000	15,000	14,000	51,650	
203	TARANTINO	MICHELE	13/01/76	1,650	22,000	14,000	14,000	51,650	
204	LAMURA	ROSANNA	01/02/63	1,625	21,000	15,000	14,000	51,625	
205	RUSSO	MICHELINA	21/12/60	1,584	22,000	14,000	14,000	51,584	
206	SARACINO	GRAZIANA	27/07/81	0,575	23,000	14,000	14,000	51,575	
207	DE CHIRICO	MARIA LUIGIA	27/01/80	0,550	23,000	14,000	14,000	51,550	
208	CUONZO	VITO	08/09/72	0,520	21,000	16,000	14,000	51,520	
209	D'AVANZO	VINCENZA	13/04/62	0,510	22,000	15,000	14,000	51,510	
210	CORRADO	ROCCO	18/10/70	0,505	22,000	14,000	15,000	51,505	
211	DE MARZO	ALESSANDRO	14/04/75	0,435	22,000	15,000	14,000	51,435	
212	DI CEGLIE	ANGELA CARMELA	23/10/62	1,350	22,000	14,000	14,000	51,350	
213	MONTANARO	ANGELA	24/08/79	1,300	22,000	14,000	14,000	51,300	Art.2 co.9 l.191/98
214	CASSANELLI	ISABELLA	17/10/69	1,300	21,000	14,000	15,000	51,300	Art.2 co.9 l.191/98
215	MARIGGIO'	ANTONIO	12/07/65	1,300	21,000	15,000	14,000	51,300	Art.2 co.9 l.191/98
216	RIGANTE	TERESA	01/04/60	2,300	21,000	14,000	14,000	51,300	Art.2 co.9 l.191/98
217	SANTERAMO	GIOACCHINO	04/08/68	0,255	23,000	14,000	14,000	51,255	
218	SOLDANI	ANNA	27/04/78	0,221	22,000	15,000	14,000	51,221	
219	MASTRAPASQUA	VINCENZO	03/06/77	0,215	22,000	15,000	14,000	51,215	
220	DEL BENE	SAVIO	22/07/76	1,200	21,000	14,000	15,000	51,200	
221	CHIMIENTI	TIZIANA	26/09/75	0,175	21,000	15,000	15,000	51,175	
222	dell'AQUILA	ELISABETTA	22/08/68	0,162	21,000	15,000	15,000	51,162	
223	MANCINO	FABIO	30/08/73	2,160	21,000	14,000	14,000	51,160	inv. civile 60%
224	AMORESE	ANGELA	04/04/75	0,100	21,000	15,000	15,000	51,100	
225	RICCIOTTI	ANNATERESA	02/03/71	0,090	21,000	16,000	14,000	51,090	

226	PUZZIFERRI	CHIARA	06/06/73	0,050	21,000	16,000	14,000	51,050	
227	DI GENNARO	GIUSEPPINA	17/01/56	0,000	22,000	15,000	14,000	51,000	
228	.de RUVO	MICHELA	20/08/74	0,850	21,000	15,000	14,000	50,850	
229	MALERBA	ANNA	23/11/61	1,820	21,000	14,000	14,000	50,820	
230	SCHIAVONE	MARCELLO	25/12/75	0,700	22,000	14,000	14,000	50,700	
231	STRAMAGLIA	DOMENICO	08/04/62	1,542	21,000	14,000	14,000	50,542	
232	BELVEDERE	FRANCESCO	16/11/65	1,512	21,000	14,000	14,000	50,512	
233	DE PALO	BRUNA MARIA	01/02/60	0,500	21,000	15,000	14,000	50,500	
234	RICCHIUTI	ROSA	29/05/64	1,490	21,000	14,000	14,000	50,490	
235	LAMANUZZI	ANTONIA	30/12/78	0,425	21,000	15,000	14,000	50,425	
236	JACAZZI	PAOLA	10/12/69	0,383	21,000	15,000	14,000	50,383	
237	PENZA	MARIA SAVERIA	14/07/65	1,225	21,000	14,000	14,000	50,225	
238	DI PALO	TERESA	09/02/69	0,180	21,000	15,000	14,000	50,180	
239	ACELLA	MICHELANGELO	20/10/74	0,100	22,000	14,000	14,000	50,100	
240	.di GIOIA	GIONATA	02/10/75	0,060	21,000	15,000	14,000	50,060	inv. civile 50%
241	LUPONE	LEONARDO	21/12/80	0,050	22,000	14,000	14,000	50,050	
242	LUNANUOVA	NUNZIA	21/05/64	0,050	22,000	14,000	14,000	50,050	
243	MARCONE	ANDREA	09/04/74	0,020	22,000	14,000	14,000	50,020	
244	FANELLI	ANGELA	06/05/76	0,010	21,000	15,000	14,000	50,010	
245	SIVILLI	ROSA	19/07/80	0,000	22,000	14,000	14,000	50,000	Art.2 co.9 l.191/98
246	SASSI	SARA	09/05/80	0,000	22,000	14,000	14,000	50,000	Art.2 co.9 l.191/98
247	ANDRIANO	ROSA MARIA	20/08/73	0,000	21,000	15,000	14,000	50,000	Art.2 co.9 l.191/98
248	CIOCIOLA	ALESSANDRO PASQUALE	17/02/74	0,723	21,000	14,000	14,000	49,723	
249	SOLITO	TIZIANO	13/03/72	0,585	21,000	14,000	14,000	49,585	
250	RUSSO	TOMMASO	22/03/61	0,400	21,000	14,000	14,000	49,400	
251	CATERINA	FELICE	14/03/76	0,313	21,000	14,000	14,000	49,313	
252	VITOBELLO	ELISABETTA	26/01/68	0,305	21,000	14,000	14,000	49,305	
253	MARCONE	LUIGI	07/01/71	0,148	21,000	14,000	14,000	49,148	
254	RIZZI	MARIA	16/07/79	0,080	21,000	14,000	14,000	49,080	
255	MAGARELLI	LUCIA	07/05/69	0,070	21,000	14,000	14,000	49,070	

Ai sensi:

- dell'art.18 - commi 6° e 7° - D.P.R. n.483 del 10.12.1997 - Dirigenza;
- dell'art.18 - commi 6° e 7° - D.P.R. n.220 del 27.03.2001 - Comparto;
- dell'art.35 - comma 5/ter del D. l.vo n.165 del 30.03.2001;

le suddette graduatorie resteranno efficaci per un termine di trentasei mesi, dalla data di pubblicazione nel Bollettino Ufficiale della regione Puglia del presente avviso, per eventuali coperture di posti per i quali i concorsi sono stati banditi e che, successivamente ed entro tale data, dovessero rendersi disponibili.

Il Direttore Area del Personale
Dott. Vincenzo Piazzolla

Il Commissario Straordinario
Dott. Rocco Michelangelo Canosa

Avvisi

AMMINISTRAZIONE PROVINCIALE DI BARI
Determinazione del Dirigente Servizio Ambiente e Rifiuti 28 ottobre 2010, n. 720

Procedura di verifica assoggettabilità a V.I.A..

IL DIRIGENTE DEL SERVIZIO

DETERMINA

Omissis

1. di escludere dalle procedure di VIA, ai sensi dell'art. 20 co. 5 del D.Lgs. n. 152/06 e s.m.i. il "progetto di ampliamento e aggiornamento tecnologico del pastificio "Attilio Mastromauro" Granoro s.r.l. di Corato, per tutte le motivazioni e considerazioni espresse in narrativa e che qui si intendono integralmente riportate, ed in conformità al parere del Comitato VIA così come richiamato in premessa e che pure qui si intende integralmente trascritto, con l'obbligo di osservare la prescrizione del Comune di Corato espressa nel proprio parere fornito con lettera prot. n. 29561 del 01.10.10, richiamato in premessa;

2. di demandare all'ARPA Puglia l'attività di controllo periodico ambientale o di quant'altro associato all'attività stessa;

3. di dare atto che il presente parere non sostituisce ogni altro parere e/o autorizzazione previsto per legge, né esonera il soggetto proponente dall'acquisizione degli stessi;

4. di dichiarare il presente provvedimento esecutivo dal momento della sua emanazione;

5. di notificare il presente provvedimento per opportuna conoscenza e per quanto di competenza al Comune di Corato, al Dirigente del Servizio di Polizia Provinciale, all'ARPA Puglia, alla Regione Puglia - Servizio Ecologia Ufficio VIA, al Presidente, all'Assessore all'Ambiente, all'Assessore alla Trasparenza e Legalità della Provincia di Bari, al Presidente Commissione Consiliare Ambiente, nonché al soggetto proponente;

6. di pubblicare estratto della presente determinazione sul Bollettino Ufficiale della Regione Puglia;

7. di dare atto che la presente determinazione non dà luogo ad impegno di spesa;

8. di dare atto che la stessa va pubblicata all'Albo pretorio di questo Ente per 15 giorni consecutivi.

Il Dirigente
Dott. Arch. Carlo Latrofa

AMMINISTRAZIONE PROVINCIALE DI BARI
Determinazione del Dirigente Servizio Ambiente e Rifiuti 2 novembre 2010, n. 734

Procedura di verifica assoggettabilità a V.I.A..

IL DIRIGENTE DEL SERVIZIO

DETERMINA

Omissis

1. di stabilire che "l'impianto per trattamenti galvanici dei metalli" della società Metalgalvanica Soc. Coop. a.r.l., sito in viale Lindemann, 8/A Z.I. - Bari, allibrato in catasto al Fg. n. 18, p.lla 528, per tutte le motivazioni e considerazioni espresse in narrativa e che qui si intendono integralmente riportate, ed in conformità al parere del Comitato VIA così come richiamato in premessa, è da assoggettare alla procedura di Valutazione Impatto Ambientale;

2. di dichiarare il presente provvedimento esecutivo dal momento della sua emanazione;

3. di notificare il presente provvedimento per opportuna conoscenza e per quanto di competenza al Comune di Bari - Ripartizione Tutela dell'Ambiente, Igiene e Sanità, all'ARPA Puglia, ASL BA4 Dip. Prevenzione - SISP, al Presidente, all'Assessore alla Trasparenza e Legalità, all'Assessore all'Ambiente della Provincia di Bari, al Presidente Commissione Consiliare Ambiente, nonché al soggetto proponente;

4. di pubblicare la presente determinazione sul sito web di questa Amministrazione;

5. di pubblicare estratto della presente determinazione sul Bollettino Ufficiale della Regione Puglia;

6. di dare atto che la presente determinazione non dà luogo ad impegno di spesa;

7. di dare atto che la stessa va pubblicata all'Albo pretorio di questo Ente per 15 giorni consecutivi.

Il Dirigente
Dott. Arch. Carlo Latrofa

AMMINISTRAZIONE PROVINCIALE DI BARI
Determinazione del Dirigente Servizio Ambiente e Rifiuti 9 novembre 2010, n. 748

Procedura di verifica assoggettabilità a V.I.A..

IL DIRIGENTE DEL SERVIZIO

"…….. omissis……..."

DISPONE

1) La conclusione e la conseguente archiviazione della procedura di verifica di Assoggettabilità a VIA, per tutte le motivazioni espresse in narrativa e sulla base della documentazione agli atti, afferente al progetto relativo alla realizzazione di un impianto per lo stoccaggio ed il trattamento di rifiuti speciali pericolosi e non pericolosi in Bitonto, secondo la soluzione progettuale indicata dagli elaborati prodotti dalla società proponente

2) di notificare il presente provvedimento:
   - alla società ECOLSUD srl,con sede legale in Modugno, alla S.S.96 Km 116+162
   - al Sig. Sindaco del Comune di Bitonto
   - Al consorzio ASI, con sede in Modugno alla Via delle Dalie, 5
   - all'Autorità di Bacino della Puglia c/o Innova Puglia Spa (ex Tecnopolis CSATA) Str. Prov. Per Casamassima Km 3- Valenzano (Ba)
   - al Dirigente del Servizio di Polizia Provinciale
   - e di comunicare per opportuna conoscenza al Presidente, all'Assessore all'Ambiente della Provincia di Bari, all'Assessore alla trasparenza e legalità, al Presidente Commissione consiliare Ambiente e Rifiuti;

3) di pubblicare la presente determinazione all'Albo Pretorio di questo Ente per 15 giorni consecutivi, nonché, ai sensi dell'art. 20, comma 7, del D. Lgs. n.152/06 sul sito web della Provincia di Bari e per estratto, sul Bollettino Ufficiale della Regione Puglia;

4) di dare atto che la presente determinazione non da luogo ad oneri ed impegno di spesa a carico del bilancio della Provincia di Bari.

Bari, li 09.11.2010

Il Dirigente
Dott. Arch. Carlo Latrofa

AMMINISTRAZIONE PROVINCIALE DI BARI
Determinazione del Dirigente Servizio Ambiente e Rifiuti 9 novembre 2010, n. 749

Procedura di verifica assoggettabilità a V.I.A..

IL DIRIGENTE DEL SERVIZIO

"…..... omissis……..."

DISPONE

1) per tutte le motivazioni espresse in narrativa e sulla base della documentazione agli atti, la conclusione e la conseguente archiviazione della procedura di verifica di Assoggettabilità a VIA, relativa al progetto per la realizzazione di un impianto a biogas da discarica, in località Torre d'Aggera, nel Comune di Bitonto (BA), proposto dalla SO.GE.RI. srl, secondo la soluzione progettuale indicata dagli elaborati prodotti dalla società proponente,

AVVERTE

che il superamento dei parametri di soglia indicati nella previsione progettuale depositata agli atti del presente procedimento di archiviazione comporterà la sottoposizione alle disposizioni della parte II del D.Lgs. n.152/06

DISPONE

2) di notificare il presente provvedimento:
   - alla società SO.GE.RI. srl, con sede legale in Bari, alla Via G. Ferrorelli, 3
   - al Sig. Sindaco del Comune di Bitonto
   - al Dirigente del Servizio di Polizia Provinciale
   - e di comunicare per opportuna conoscenza al Presidente, all'Assessore all'Ambiente della Provincia di Bari, all'Assessore alla trasparenza e legalità, al Presidente Commissione consiliare Ambiente e Rifiuti;

3) di pubblicare la presente determinazione all'Albo Pretorio di questo Ente per 15 giorni consecutivi, nonché, ai sensi dell'art. 20, comma 7, del D. Lgs. n.152/06 sul sito web della Provincia di Bari e per estratto, sul Bollettino Ufficiale della Regione Puglia;

4) di dare atto che la presente determinazione non da luogo ad oneri ed impegno di spesa a carico del bilancio della Provincia di Bari.

Bari, li 09.11.2010

Il Dirigente
Dott. Arch. Carlo Latrofa

DITTA ZINCOGAM

Avviso di deposito verifica assoggettabilità a V.I.A..

In adempimento a quanto disposto dal comma 2 articolo 20 Titolo III Parte II del D.Lgs 152/2006

IL SOTTOSCRITTO

Cognome e Nome: Giurgola Aldo
In qualità di: di Proponente del progetto e Legale Rappresentante
Della Ditta: Zincogam S.p.A.
Esercente l'attività di: zincheria a caldo
Con sede legale in: Via Pavia, n.: 36; CAP: 73013
Comune: Galatina
Prov.: Lecce
Con sede produttiva in: S.P. 362 Km 14,500 - Zona Industriale;
CAP: 73010
Comune: Soleto - Prov.: Lecce

DA AVVISO

nel Bollettino Ufficiale della Regione Puglia (BURP), nonché nell'Albo Pretorio del Comune di Soleto (Lecce), di aver prodotto istanza di Verifica di Assoggettabilità a Procedura di V.I.A. presso la Provincia di Lecce (ai sensi dell'art. 16 L.R. n. 11 del 12/04/2001), per il progetto rientrante nella categoria di impianti di cui al punto B.2.j. "*Applicazione di strati protettivi di metallo fuso con una capacità di trattamento superiore a 2 t di acciaio grezzo all'ora" dell'elenco B.2 Allegato B della L.R. n. 11 12/04/2001.

Trattasi di progetto di ampliamento di uno stabilimento industriale per la realizzazione di un impianto di zincatura (attività IPPC di cui alla lettera c del punto 2.3 dell'Allegato VIII Titolo III-bis Parte II del D.Lgs. 152/2006) da realizzarsi in località "Scalelle" su terreni di proprietà Zincogam S.p.A. (adiacenti all'attuale sede produttiva) nella zona industriale del Comune di Soleto, Provincia di Lecce.

Gli atti, nella loro interezza possono essere consultati presso la Provincia di Lecce Settore Territorio, Ambiente e Programmazione Strategica - Ufficio VIA e AIA, Via Botti, 1 - 73100 Lecce, inoltre copia conforme degli elaborati tecnici sono stati depositati presso il Comune di Soleto (Lecce) e Regione Puglia Ufficio IPPC/AIA Via delle Magnolie 6/8 - 70026 Modugno Z.I. (BA).

Ai sensi dell'art. 20 del D.Lgs n. 152/2006 e s.m.i. chiunque abbia interesse può presentare in forma scritta osservazioni sull'opera in questione, indirizzandoli all'Ufficio della Provincia di Lecce sopra indicato entro 45 (quarantacinque) giorni dalla data del presente annuncio.

Zincogam S.p.A.
Il Legale Rappresentante
Sig. Aldo Giurgola

SOCIETA' BETON PUGLIA

Avviso di deposito verifica assoggettabilità a V.I.A..

Il proponente BETON PUGLIA S.r.l., con sede legale a CORATO (BA) Via A. Diaz n. 4/A e sede di impianto in Andria (BT) alla Via S.P. 130 Trani - Andria Km. 6,670,

PREMESSO

- che ha presentato domanda di verifica di assoggettabilità a Valutazione di Impatto Ambientale relativo all'impianto di recupero di rifiuti speciali non pericolosi ex artt. 214 e 216 D.Lgs. 152/06 e s.m.i.
- che la Provincia di Barletta Andria Trani con Determinazione Dirigenziale n. 89 del 05/10/2010 ha comunicato di ritenere il progetto relativo al potenziamento con aumento delle quantità da avviare alle operazioni di recupero (R5) da assoggettare alle Procedure di Valutazione di Impatto Ambientale;

COMUNICA

che

- ha presentato: domanda per la Valutazione di Impatto Ambientale di progetti ed interventi (D.Lgs. 152/06 art. 23 - L.R. n. 11/01 art. 5) relativo all'impianto di recupero di rifiuti speciali non pericolosi ex artt. 214 e 216 del D.lgs. 15206 e s.m.i. (aumento delle quantità da avviare alle operazioni di recupero (R5));
- l'opera in progetto consiste: Impianto trattamento rifiuti speciali non pericolosi ex art. 214-216 del D.Lgs. 152/06 - aumento delle quantità da trattare;
- l'attività è ubicata: nel Comune Andria (BT) alla Via S.P. 130 Trani - Andria Km. 6,670 su area distinta in catasto al foglio 23 p.lla 110;
- la tipologia dell'attività esercitata: è compresa nell'allegato "IV" lett. z.b) D.Lgs. 152/06;

RENDE NOTO

che copia del progetto, dello Studio Impatto Ambientale ex art. 22 D.Lgs. 152/06 è depositato presso la Provincia di Barletta - Andria - Trani - Servizio Ambiente (P.zza San Pio X n. 9 - 70031 Andria) per la pubblica consultazione (la stessa potrà essere effettuata il lunedì e il giovedì dalle ore 10,00 alle ore 12,30 e il martedì dalle ore 15,30 alle ore 17,00) ed eventuali istanze, osservazioni o pareri da presentare, entro 60gg. dalla pubblicazione del presente comunicato.

Beton Puglia S.r.l.

SOCIETA' ECOTEK

Avviso di deposito studio impatto ambientale.

La Società ECOTEK srl, con sede legale in Foggia (FG), in Via Taranto n. 60, C.F./P. Iva n° 03599200718, iscritta nel REA Foggia 258886 del 14.05.2008,

RENDE NOTO

che sono stati depositati, ai sensi dell'art. 23 del D.Lgs n. 4/2008 e ai sensi degli artt. 11 e 16 della

Legge Regionale n. 11 del 12.04.2001 così come modificata e integrata dalla Legge regionale n. 17 del 14.06.2007, la documentazione tecnica per la procedura di verifica relativa al Progetto definitivo di costruzione ed esercizio di impianto fotovoltaico della potenza complessiva di 10,763 MWp, nel Comune di Foggia, in località "Mass. Cantone", presso i seguenti uffici:

1. Regione Puglia - Assessorato allo Sviluppo Economico Settore Industria ed Industria Energetica - Corso Sonnino, 177 - 70121 BARI;
2. Provincia di Foggia - Assessorato alle Risorse Ambientali - Via Telesforo, 53 - 71100 Foggia;
3. Comune di Foggia c/o Ufficio Tecnico.

Tale progetto, la cui tipologia appartiene all'allegato B, elenco B.2, punto B.2.g/5 bis della Legge Regionale n. 11 del 12.04.2001 così come integrata e modificata dalla L.R. n. 17/2007 e L.R. n. 25/2007, consiste nella realizzazione di un impianto fotovoltaico localizzato nel Comune di Foggia costituito da pannelli e moduli fotovoltaici montati su strutture in acciaio, che ne assicurano la giusta esposizione ed opportunamente ancorate al suolo. L'impianto progettato ha una potenza totale massima di 10,763 MWp, ed è ulteriormente corredato delle relative opere connesse, cavidotti interrati, quadri elettrici, quadri di campo ed infrastrutture indispensabili alla costruzione ed al funzionamento dell'impianto stesso. Sono altresì previsti adeguamenti delle strade esistenti e la realizzazione di nuove, per la viabilità di cantiere e a servizio dell'impianto, elettrodotti in cavo interrato in media tensione per il collegamento dei vari sottocampi con i relativi quadri, elettrodotto in cavo interrato per il collegamento della cabina di sezionamento con la futura cabina di trasformazione ubicata nel comune di Foggia (FG) "Sprecacenere" di proprietà Terna S.p.A.

Gli elaborati di cui trattasi resteranno in visione al pubblico per 30 (trenta) giorni consecutivi a partire dalla data di pubblicazione del presente avviso; eventuali osservazioni potranno essere fatte alle seguenti autorità competenti:

Provincia di Foggia - Assessorato alle Risorse Ambientali - Via Telesforo, 53 - 71100 Foggia.

Ecotek s.r.l.
L'Amministraatore Unico
Dr. Francesco Bacchelli

SOCIETA' GUASTAMACCHIA

Avviso di deposito procedura di verifica assoggettabilità a V.I.A..

Il sottoscritto Dott. Ing. Gioacchino Guastamacchia, nella qualità di legale rappresentante della Società Guastamacchia S.p.A., con sede legale in Via P. Ravanas, 2 z.i. Ruvo di Puglia (BA),

COMUNICA

ai sensi dell'art. 20 comma 2 del D.Lgs. n. 4/2008, che sono stati depositati il progetto definitivo di produzione di energia elettrica da fonte fotovoltaica denominato "Rubis Solare", da realizzarsi nel Comune di Ruvo di Puglia (BA) alla località Zio Venenzio per quanto attiene l'impianto fotovoltaico ed alla località Salvella per quanto attiene il collegamento elettrico alla Rete di Trasmissione Nazionale, nonchè il relativo studio d'impatto ambientale presso i seguenti uffici:

1. Regione Puglia - Area Politiche per lo sviluppo economico, lavoro e innovazione - Servizio Energia, Reti e Infrastrutture Materiali per lo Sviluppo - Ufficio Energie e Reti Energetiche - Corso Sonnino, 177 - 70100 Bari;
2. Provincia di Bari - Servizio Ambiente - Via Positano, 4 - 70121 Bari;
3. Comune di Ruvo di Puglia (BA) c/o Ufficio Tecnico Comunale - Piazza G. Matteotti, 31 - 70037 Ruvo di Puglia (BA).

Tale progetto consiste nella realizzazione di un impianto fotovoltaico localizzato nel Comune di Ruvo di Puglia (BA), costituito da numero 12 generatori fotovoltaici, composti in numero di 7 da 4320 moduli fotovoltaici, in numero di 2 da 4240 moduli fotovoltaici, in numero di 1 da 4200 moduli fotovoltaici, in numero di 1 da 4120 moduli fotovoltaici ed in numero di 1 da 4080 moduli fotovoltaici per una potenza totale di 11757,5 kWp, e delle relative opere connesse ed infrastrutture indispensabili alla costruzione ed al funzionamento dell'impianto stesso rappresentate dalla realizzazione di nuove strade interne all'impianto e di accesso alle stazioni elettriche, linee elettriche in cavo interrato in bassa ed in media tensione per i collegamenti elettrici

interni ed in media tensione per il collegamento con la stazione di trasformazione AT/MT; costruzione delle cabine d'impianto e della stazione di trasformazione AT/MT; collegamento con linea aerea in alta tensione alla stazione elettrica a 380 kV della Rete elettrica di Trasmissione Nazionale a realizzarsi sempre nel Comune di Ruvo di Puglia (BA). I suoli su cui è prevista la realizzazione dell'impianto fotovoltaico sono coltivati a seminativo, sono inoltre previste opere di mitigazione dell'impatto visivo legato alla realizzazione dell'impianto mediante la piantumazione perimetrale di essenze arboree tipiche dei luoghi. Il procedimento si rende necessario per permettere la valutazione dell'impatto dell'opera sulle componenti ambientali. Gli elaborati di cui trattasi resteranno in visione al pubblico per 45 (quarantacinque) giorni consecutivi, presso gli uffici precedentemente elencati, a partire dal giorno di pubblicazione del presente avviso ai sensi dell'art. 20, III comma del D.Lgs. n. 4/2008.

Eventuali osservazioni potranno essere presentate alla seguente autorità competente:

- Provincia di Bari - Servizio Ambiente - Via Positano, 4 - 70121 Bari.

Il presente annuncio viene pubblicato ai sensi dell'art. 20 del D. Lgs. n. 4/2008.

GUASTAMACCHIA S.p.A.
L'Amministratore Unico
Ing. Gioacchino Guastamacchia

SOCIETA' SERCOLOR

Avviso di deposito procedura di verifica assoggettabilità a V.I.A.. Rettifica.

Il sottoscritto Sig. **Serravezza Rocco**, in qualità di rappresentante Legale della Società **Sercolor Srl** con sede legale in **Melissano (LE)**, via Gran Sasso, n.13, P.IVA 03161660752,

RENDE NOTO CHE

in merito all' Avviso al pubblico di istanza di avvio di procedura integrata del procedimento di verifica di assoggettabilità alla valutazione d'impatto ambientale e autorizzazione integrata ambientale, pubblicato sul B.U.R.P. n. 180 del 02.12.2010, a seguito di nota Prot. N. 95256 dell' Ufficio V.I.A. e A.I.A della Provincia di Lecce, dove si evidenzia l'impossibilità a procedere alla procedura integrata di valutazione di assoggettabilità alla valutazione d'impatto ambientale e autorizzazione integrata ambientale, per la circostanza che, trattandosi di progetto rientrante nella previsione di cui all'art.6, c.7 del D.Lgs. 152/2006 ss.mm.ii., l'autorizzazione integrata ambientale potrà essere richiesta solo all'esito della verifica di cui all' art. 20 dello stesso decreto e che a tal proposito il Servizio Ambiente e Polizia Provinciale, quale Autorità Competente, darà corso ad autonomo procedimento di verifica di assoggettabilità alla procedura di valutazione d'impatto ambientale.

Si rende altresì noto che copia integrale degli atti, compreso lo studio preliminare ambientale, è depositata per la consultazione presso:

- Provincia di Lecce, Via Umberto I, 13 73100 Lecce - Settore Territorio e Ambiente - Ufficio Rifiuti, Scarichi, Emissioni e Controllo Impianti - Ufficio V.I.A. e A.I.A.
- Comune di Melissano, via Casarano n. 57
- ARPA - Puglia - Dip. Di Lecce, via Miglietta n. 2 -Lecce
- Regione Puglia, Ufficio IPPC/AIA, via delle Magnolie n.6/8 - Modugno Z.I. Bari
- ASL Lecce, via Cezza - Maglie

I principali elaborati del progetto e lo studio preliminare ambientale, come previsto all'art. 20 comma 2 del D.Lgs. 152/06 e ss.mm.ii., sono pubblicati infine anche sul sito web della Provincia di Lecce. Tali atti sono consultabili entro il termine di **45 (quarantacinque) giorni** dalla data di pubblicazione del presente avviso presso gli uffici suddetti, per la presentazione in forma scritta di eventuali osservazioni o memorie da far pervenire presso Settore Territorio e Ambiente -Servizio Rifiuti, Scarichi Emissioni e Controllo Impianti - Provincia di Lecce.

Melissano, lì 14.12.2010

Il rappresentante legale
Rocco Serravezza

SOCIETA' WORLD WIND ENERGY HOUSE

Avviso di deposito studio impatto ambientale.

La Società W.W.E.H. s.r.l. (Proponente), con sede legale a Roma (RM) in Via degli Avignonesi n. 5, informa, ai sensi del D.Lgs n. 152/2006 "Norme in materia ambientale", dell'art. 11 della L.R. n. 11/2001 e s.m.i., dell'art. 3 comma 12 della L.R. n. 40/2007 della L.R. 1/2008 che, a seguito delle Determine Dirigenziali n. 254 del 22/05/2007 e n. 96 del 05/02/2008 del Dirigente del Settore Ecologia dell'Assessorato Ecologia della Regione Puglia relativa alla assoggettabilità a V.I.A. del progetto per la realizzazione di un impianto eolico nel Comune di Alberona (FG), in data 02 Novembre 2009 ha presentato domanda di emissione del provvedimento di compatibilità ambientale presso il competente ente Provinciale di Foggia - Assessorato Ambiente Settore Ecologia - allegando il progetto definitivo e lo Studio di Impatto Ambientale (SIA) dell'impianto recepente le prescrizioni delle succitate Determine Dirigenziale. Il progetto, per complessivi MWe 50, consiste nella costruzione di un impianto di produzione di energia elettrica da fonte rinnovabile eolica da ubicarsi nel Comune di Alberona (FG). Le opere accessorie, di collegamento e di connessione alla rete di Trasmissione Nazionale, transitano nei Comuni di Biccari (FG) e Troia (FG), secondo quanto indicato e prescritto da TERNA S.p.A. e ENEL Distribuzione S.p.A. Lo Studio di Impatto Ambientale effettuato, ha preso in considerazione tutti i possibili impatti (anche di tipo cumulativo) che la realizzazione dell'impianto eolico potrebbe avere sulle principali componenti ambientali (vegetazione, flora, fauna ed ecosistemi) sia a scala vasta che locale. Le valutazioni espresse nello studio hanno tenuto conto delle caratteristiche, dimensioni e localizzazione territoriale del progetto nonché delle misure di mitigazione da esso previste. Particolare attenzione è stata dedicata alle possibili interazioni con la componente faunistica ed ecosistemica e all'aspetto dell'inserimento dell'opera nel contesto paesaggistico.

Essendo decorsi i termini di cui all'Art. 26 comma 2 del D.lgs 152/2006 si è provveduto al deposito del progetto definitivo e del SIA presso i seguenti Uffici:

- Regione Puglia - Assessorato Ambiente - Settore Ecologia - Ufficio programmazione V.I.A. e politiche energetiche - Via delle Magnolie, 6/8 - Z.I. - EX

ENAIP - 70026 Modugno (BA);

- Provincia di Foggia - Assessorato Risorse Ambientali - Settore Ambiente - Via Telesforo, 25 - Foggia (FG);
- Regione Puglia - Settore Industria e Industria Energetica - Corso Sonnino, 177 - 70121 Bari (BA);
- Comune di Alberona - Via G. Strizzi, 5 - 71031 Alberona(FG);
- Comune di Biccari - Piazza Municipio - 71032 Biccari (FG);
- Comune di Troia - Via Retina Margherita, 80 - 71029

Troia (FG);

- Autorità di Bacino della Puglia - c/o INNOVA PUGLIA S.P.A. - (EX TECNOPOLIS CSATA) Str. Prov. per Casamassima km 3 - 70010 Valenzano (BA).

Chiunque interessato può prendere visione degli elaborati depositati presso i predetti Enti e presentare osservazioni in forma scritta, entro il termine di 60 giorni dalla data di pubblicazione del presente Avviso, indirizzandole a: Provincia di Foggia - Assessorato Risorse Ambientali - Settore Ambiente Via Telesforo n. 25 - Foggia (FG).

SOCIETA' BIRRA PERONI

Avviso di deposito studio impatto ambientale.

La società BIRRA PERONI S.p.A., rende noto che ha presentato al Servizio Ambiente della Provincia di Bari, al fine dell'ottenimento del provvedimento di valutazione di impatto ambientale previsto dall'art. 26 del D.lgs. n. 152 del 3 Aprile 2006 e s.m.i., lo Studio di Impatto Ambientale relativo allo stabilimento "Birra Peroni S.p.A". Lo stabilimento è presente nel Comune di Bari, in Catasto al Foglio 47 p.lla 4.

Il progetto prevede "LAVORI DI AMPLIAMENTO DELLO STABILIMENTO BIRRA PERONI DI BARI PREVISTI NELL'AMBITO DEL PROGETTO DI INVESTIMENTO PROMOSSO CON CONTRATTO DI PROGRAMMA REGIONALE".

Lo Studio di Impatto Ambientale è depositato presso gli uffici del Servizio Ambiente e Rifiuti della Provincia di Bari.

Orario: lun. - ven. ore 9.00-12.00
mart. ore 16.00-18.00

Entro il termine di sessanta giorni dalla data di pubblicazione, chiunque abbia interesse può prendere visione dello studio ambientale e presentare proprie osservazioni, anche fornendo nuovi o ulteriori elementi conoscitivi e valutativi.

Bari, lì 27 dicembre 2010

S.p.A. Birra Peroni
Il Direttore

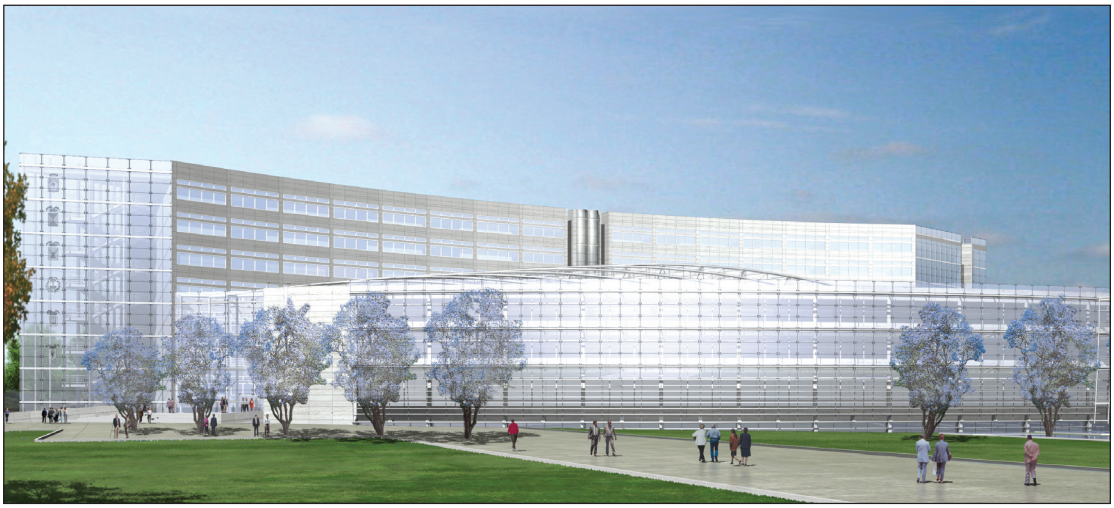

Progetto nuova sede Consiglio Regionale



BOLLETTINO UFFICIALE

DELLA REGIONE PUGLIA

Direzione e Redazione: Lungomare Nazario Sauro, 33 - 70121 Bari
Tel. 0805406316 - 6317 - 6372 / fax 0805406379
Abbonamenti: 0805406376
Sito internet: http://www.regione.puglia.it
e-mail: burp@regione.puglia.it

Direttore Responsabile **Dott. Antonio Dell'Era**

Autorizzazione Tribunale di Bari N. 474 dell'8-6-1974
S.T.E.S. s.r.l. - 85100 Potenza