

REPUBBLICA ITALIANA

BOLLETTINO  **UFFICIALE**
DELLA REGIONE PUGLIA

Poste Italiane S.p.A. - Spedizione in Abbonamento Postale - 70% - DCB S1/PZ

Anno XLI

BARI, 24 NOVEMBRE 2010

N. 176



Sede Presidenza Giunta Regionale

Deliberazioni del Consiglio e della Giunta

Il Bollettino Ufficiale della Regione Puglia si pubblica con frequenza infrasettimanale ed è diviso in due parti.

Nella parte I sono pubblicati:

- a) sentenze ed ordinanze della Corte Costituzionale riguardanti leggi della Regione Puglia;
- b) ricorsi e sentenze di Organi giurisdizionali che prevedono un coinvolgimento della Regione Puglia;
- c) leggi e regolamenti regionali;
- d) deliberazioni del Consiglio Regionale riguardanti la convalida degli eletti;
- e) atti e circolari aventi rilevanza esterna;
- f) comunicati ufficiali emanati dal Presidente della Regione e dal Presidente del Consiglio Regionale;
- g) atti relativi all'elezione dell'Ufficio di Presidenza dell'Assemblea, della Giunta regionale, delle Commissioni permanenti e loro eventuali dimissioni;
- h) deliberazioni, atti e provvedimenti generali attuativi delle direttive ed applicativi dei regolamenti della Comunità Europea;
- i) disegni di legge ai sensi dell'art. 8 della L.R. n. 19/97;
- j) lo Statuto regionale e le sue modificazioni;
- k) richieste di referendum con relativi risultati;
- l) piano di sviluppo regionale con aggiornamenti o modifiche.

Nella parte II sono pubblicati:

- a) decreti ed ordinanze del Presidente della Giunta regionale;
- b) deliberazioni della Giunta regionale;
- c) determinazioni dirigenziali;
- d) decreti ed ordinanze del Presidente della Giunta regionale in veste di Commissario delegato;
- e) atti del Difensore Civico regionale come previsto da norme regionali o su disposizioni del Presidente o della Giunta;
- f) atti degli Enti Locali;
- g) deliberazioni del Consiglio Regionale;
- h) statuti di enti locali;
- i) concorsi;
- j) avvisi di gara;
- k) annunci legali;
- l) avvisi;
- m) rettifiche;
- n) atti di organi non regionali, di altri enti o amministrazioni, aventi particolare rilievo e la cui pubblicazione non è prescritta.

INSERZIONI

Gli atti da pubblicare devono essere inviati almeno 3 giorni prima della scadenza del termine utile per la pubblicazione alla Direzione del Bollettino Ufficiale - Lungomare N. Sauro, 33 - 70121 Bari.

Il testo originale su carta da bollo da € 14,62 salvo esenzioni di legge, deve essere corredato da 1 copia in carta uso bollo, dall'attestazione del versamento della tassa di pubblicazione prevista e da 1 copia in formato elettronico firmata con procedura digitale.

Gli avvisi da pubblicare ai sensi della L.R. n. 11/2001 sono gratuiti.

L'importo della tassa di pubblicazione è di € 154,94 oltre IVA al 20% (importo totale € 185,93) per ogni inserzione il cui contenuto non sia superiore, nel testo, a quattro cartelle dattiloscritte pari a 100 righe per 60 battute (o frazione) e di € 11,36 oltre IVA (importo totale € 13,63) per ogni ulteriore cartella dattiloscritta di 25 righe per 50 battute (o frazione).

Il versamento deve essere effettuato sul c/c/p n. **60225323** intestato a **Regione Puglia - Tasse, Tributi e Proventi regionali - Codice 3119**.

Non si darà corso alla pubblicazione senza la predetta documentazione.

ABBONAMENTI

L'abbonamento, esclusivamente annuo, è di € 134,28 da versare su c/c/p n. **60225323** intestato a **Regione Puglia - Tasse, Tributi e Proventi regionali - Codice 3119**.

I versamenti effettuati entro il 15° giorno di ogni mese avranno validità dal 1° giorno del mese successivo, mentre i versamenti effettuati dopo il 15° giorno e comunque entro il 3° giorno di ogni mese avranno validità dal 15° giorno del mese successivo.

Costo singola copia € 1,34.

Il Bollettino Ufficiale è in vendita presso:

Libreria Piazza - Piazza Vittoria, 4 - Brindisi;

Libreria Patierno Antonio - Via Dante, 21 - Foggia.

SOMMARIO

“Avviso per i redattori e per gli Enti:

Il Bollettino Ufficiale della Regione Puglia si attiene alle regole della Legge 150/2000 per la semplificazione del linguaggio e per la facilitazione dell'accesso dei cittadini alla comprensione degli atti della Pubblica Amministrazione. Tutti i redattori e gli Enti inserzionisti sono tenuti ad evitare sigle, acronimi, abbreviazioni, almeno nei titoli di testa dei provvedimenti”.

PARTE SECONDA

Deliberazioni del Consiglio e della Giunta

DELIBERAZIONE DELLA GIUNTA REGIONALE
16 novembre 2010, n. 2455

Comune di Maglie (LE) - Lavori di adeguamento del recapito finale delle acque di pioggia al DLgs 152/99. Parere paesaggistico ex art. 5.03 N.T.A. del PUTT/P. Deroga alle prescrizioni di base ex art. 5.07 N.T.A. del PUTT/P. Soggetto proponente: Comune di Maglie (LE)

Pag. 31953

DELIBERAZIONE DELLA GIUNTA REGIONALE
16 novembre 2010, n. 2456

Comune di San Cassiano (LE) - Progetto per l'adeguamento del recapito finale della rete di fognatura pluviale ed eliminazione dei pozzi assorbenti esistenti. Parere paesaggistico ex art. 5.03 N.T.A. del PUTT/P. Soggetto proponente: Comune di San Cassiano (LE)

Pag. 31960

DELIBERAZIONE DELLA GIUNTA REGIONALE
16 novembre 2010, n. 2457

L.R. 30/06/1999 n. 20 e s.m. e i. artt. 13 e 16. Approvazione di n. 5 atti dirigenziali di alienazione a prezzo determinato dall'Agenzia del Territorio di immobili ex ERSAP. Province di Bari - Foggia e Lecce.

Pag. 31965

DELIBERAZIONE DELLA GIUNTA REGIONALE
16 novembre 2010, n. 2458

Art. 42 della L.R. n° 28/01 e art. 11 della L.R. n° 35/2009 - Variazione al Bilancio di previsione per l'esercizio finanziario 2010 - Assegnazione della somma vincolata di euro 6.598,50 alla Regione Puglia da parte dell'Agenzia Nazionale per i servizi Sanitari Regionali per il Progetto “Esperienze formazione appropriatezza Prescrizione medici di medicina generale”.

Pag. 31968

DELIBERAZIONE DELLA GIUNTA REGIONALE
16 novembre 2010, n. 2461

Aggiornamento e monitoraggio dei dati cartografici e del SIT regionale - affidamento alla Società Innovapuglia S.p.A. di un progetto pilota e approvazione schema di convenzione.

Pag. 31969

DELIBERAZIONE DELLA GIUNTA REGIONALE
16 novembre 2010, n. 2462

Atlante dei Paesaggi della Puglia - Progettazione grafica, stampa e distribuzione di un volume di divulgazione del Piano paesaggistico territoriale della Regione Puglia (PPTR).

Pag. 31978

DELIBERAZIONE DELLA GIUNTA REGIONALE
16 novembre 2010, n. 2463

Comune di Polignano a Mare (BA) Lavori di costruzione del Cavalcavia Stradale al Km. 685 015 della linea ferroviaria Bari - Lecce. Parere paesaggistico ex art. 5.03 N.T.A. del P.U.T.T./P. Proponente: Comune di Polignano a Mare (BA)

Pag. 31980

DELIBERAZIONE DELLA GIUNTA REGIONALE
16 novembre 2010, n. 2465

Acque di mare destinate alla balneazione - D. Lgs 30/05/ 2008, n. 116, art. 4, comma 1, sub a) - Individuazione delle acque di balneazione e dei punti di monitoraggio, per la provincia di BARI - ratifica.-

Pag. 31983

DELIBERAZIONE DELLA GIUNTA REGIONALE
16 novembre 2010, n. 2466

Acque di mare destinate alla balneazione - D. Lgs 30/05/ 2008, n. 116, art. 4, comma 1, sub a) - Individuazione delle acque di balneazione e dei punti di monitoraggio, per la provincia di BRINDISI - ratifica.-

Pag. 31996

DELIBERAZIONE DELLA GIUNTA REGIONALE
16 novembre 2010, n. 2467

Acque di mare destinate alla balneazione - D. Lgs 30/05/ 2008, n. 116, art. 4, comma 1, sub a) - Individuazione delle acque di balneazione e dei punti di monitoraggio, per la provincia di FOGGIA - ratifica.-

Pag. 32009

DELIBERAZIONE DELLA GIUNTA REGIONALE
16 novembre 2010, n. 2468

Acque di mare destinate alla balneazione - D. Lgs 30/05/ 2008, n. 116, art. 4, comma 1, sub a) - Individuazione delle acque di balneazione e dei punti di monitoraggio, per la provincia di LECCE - ratifica.-

Pag. 32038

DELIBERAZIONE DELLA GIUNTA REGIONALE 16
novembre 2010, n. 2469

**Acque di mare destinate alla balneazione - D. Lgs
30/05/ 2008, n. 116, art. 4, comma 1, sub a) - Indivi-
duazione delle acque di balneazione e dei punti di
monitoraggio, per la provincia di TARANTO - ratifica.-**
Pag. 32055

DELIBERAZIONE DELLA GIUNTA REGIONALE 16
novembre 2010, n. 2470

**Acque di mare destinate alla balneazione - D. Lgs
30/05/ 2008, n. 116, art. 4, comma 1, sub a) - Indivi-
duazione delle acque di balneazione e dei punti di
monitoraggio, per la provincia di BAT - ratifica.-**
Pag. 32066

PARTE SECONDA

Deliberazioni del Consiglio e della Giunta

DELIBERAZIONE DELLA GIUNTA REGIONALE 16 novembre 2010, n. 2455

Comune di Maglie (LE) - Lavori di adeguamento del recapito finale delle acque di pioggia al DLgs 152/99. Parere paesaggistico ex art. 5.03 N.T.A. del PUTT/P. Deroga alle prescrizioni di base ex art. 5.07 N.T.A. del PUTT/P. Soggetto proponente: Comune di Maglie (LE)

L'Assessore alla Qualità del Territorio Prof.ssa Angela BARBANENTE, sulla base dell'istruttoria espletata dalla P.O. di Lecce e confermata dal Responsabile dello stesso Ufficio, dal Dirigente dell'Ufficio Attuazione Pianificazione Paesaggistica e dal Dirigente del Servizio Assetto del Territorio riferisce quanto segue.

PREMESSO CHE

- "con delibera regionale 15 dicembre 2000 n. 1748, pubblicata sul B.U.R.P. n. 6 del 11.01.2001 la Giunta Regionale ha approvato il Piano Urbanistico Territoriale Tematico per il Paesaggio;
- l'art. 5.03 delle N.T.A. del P.U.T.T./P. prevede che i piani urbanistici territoriali tematici, i piani urbanistici intermedi, i piani settoriali di enti e soggetti pubblici e quelli proposti da privati, i piani regolatori generali, gli strumenti urbanistici esecutivi di iniziativa sia pubblica sia privata, quando prevedono modifiche dello stato fisico o dell'aspetto esteriore dei territori e degli immobili dichiarati di notevole interesse pubblico ai sensi del DLgs n. 42/2004 o compresi tra quelli sottoposti a tutela dal P.U.T.T./P., non possono essere approvati senza il preliminare rilascio del parere paesaggistico. Il parere paesaggistico viene rilasciato, sia se favorevole, sia se favorevole con prescrizioni, sia se non favorevole, entro il termine perentorio di sessanta giorni dalla Giunta Regionale previa istruttoria dell'Assessorato Regionale all'Urbanistica.

CONSIDERATO CHE*Iter procedurale*

Dal Comune di **MAGLIE (LE)** è pervenuta la sotto elencata domanda per il rilascio del parere di cui all'art. 5.03 delle N.T.A. del P.U.T.T./P. nonché del provvedimento di deroga di cui all'art. 5.07 delle N.T.A. del P.U.T.T./P..

A tal fine il competente Ufficio dell'Assessorato Qualità del Territorio, ha proceduto all'istruttoria tecnica della domanda pervenuta e degli atti relativi che viene sottoposta alla Giunta Regionale per l'esame e le determinazioni di competenza, munita del parere di merito.

Il predetto parere di merito è espresso in funzione della verifica dell'ottemperanza delle opere in progetto alle N.T.A. del P.U.T.T./P. ed in particolare:

- agli indirizzi di tutela (art.2.02) previsti per gli /l'ambiti/o estesi/o interessati/o;
- al rispetto delle direttive di tutela (art.3.05) e delle prescrizioni di base (prescritte dal P.U.T.T./P o, se presente, dal sottopiano) per gli elementi strutturali i siti interessati (Titolo III) oppure, sulle motivazioni delle integrazioni-modificazioni apportate (art.5.07);
- alla legittimità delle procedure;
- all'idoneità paesaggistico-ambientale e culturale motivata (sia in senso positivo che negativo) delle previsioni progettuali.

Tale parere paesaggistico può essere rilasciato favorevolmente a condizione che i lavori da eseguire rispettino, tra l'altro, le prescrizioni di base relative agli elementi strutturali il sito interessato dai lavori; tali prescrizioni di base sono direttamente e immediatamente vincolanti, prevalgono rispetto a tutti gli strumenti di pianificazione vigente e in corso di formazione e vanno osservate dagli operatori pubblici e privati come livello minimo di tutela.

Nel caso che l'intervento proposto contrasti con le prescrizioni di base del P.U.T.T./P., come stabilito dall'art. 5.07 delle N.T.A. del P.U.T.T./P., è possibile realizzare opere pubbliche e opere di interesse pubblico (così come definite dalla vigente legislazione) in deroga alle prescrizioni di base a condizione che dette opere:

- siano compatibili con le finalità di tutela e valorizzazione delle risorse paesaggistico - ambientali previste nei luoghi;

- siano di dimostrata assoluta necessità o di preminente interesse per la popolazione residente;
- non abbiano alternative localizzative.

Il predetto parere di merito è espresso in funzione della verifica dell'ottemperanza delle opere di progetto alle N.T.A. del P.U.T.T./P. ossia:

- le opere da realizzare siano compatibili con le finalità di tutela e valorizzazione delle risorse paesaggistico - ambientali previste nei luoghi;
- le opere da realizzare siano di dimostrata assoluta necessità o di preminente interesse per la popolazione residente;
- le opere da realizzare non abbiano alternative localizzative.

La deroga, il cui provvedimento segue la procedura e assume, se necessario ed esplicitandolo, gli effetti di autorizzazione paesaggistica:

- per opera regionale viene concessa contestualmente all'approvazione del progetto;
- per opera pubblica viene concessa dalla Giunta Regionale previa istruttoria dell'Assessorato Regionale all'Urbanistica;
- per opera di altro soggetto va preliminarmente chiesta (con contestuale presentazione del progetto) alla Giunta Regionale che (acquisito il parere obbligatorio del Comune interessato che deve esprimersi entro il termine perentorio di 60 giorni valendo il silenzio assenso) la concede o la nega entro il termine perentorio di 60 giorni (120 giorni nel caso di soggetto diverso dal Comune) previa istruttoria dell'Assessorato Regionale all'Urbanistica.

Premesso quanto sopra si riferisce che il Comune di **Maglie** (LE) ha richiesto alla Regione il rilascio del parere paesaggistico di cui all'art. 5.03 nonché del provvedimento di deroga di cui all'art. 5.07 delle N.T.A. del P.U.T.T./P. relativamente alle opere di canalizzazione e alla realizzazione del nuovo recapito finale.

Con nota comunale n. 25148 del 21.10.2010 acquisita al prot. regionale n. 6754 del 26.10.2010 della P.O. di Lecce, il Comune di **Maglie** (LE) ha trasmesso la documentazione scritto-grafica (in duplice copia) relativa al progetto in oggetto che risulta costituita dai seguenti elaborati:

- D.G.C. n. 220 del 21.10.2010
- Verbale n. 2 del 18.10.2010 della Commissione locale per il Paesaggio
- Relazione tecnica generale
- Analisi di sostenibilità ambientale
- Studio idrogeologico - relazione
- Computo metrico estimativo
- Categorie contabili -Quadro economico di progetto
- Elenco prezzi unitari
- Capitolato speciale di appalto
- Disciplinare tecnico del sistema di pompaggio
- Piano particellare di esproprio
- Tav. 1 Planimetria generale georiferita nel sistema di riferimento gauss-boaga
- Tav. 2 Planimetria generale degli interventi
- Tav. 3 Pianta dell'attuale recapito - stato di fatto
- Tav. 4 Pianta dell'attuale recapito - situazione di progetto
- Tav. 5 Profilo idraulico e sezione dell'attuale recapito - situazione di progetto
- Tav. 6 Nuovo recapito finale di progetto. Pianta - sezioni
- Tav. 7 Profilo idraulico delle condotte di mandata
- Tav. 8 Locali per gruppo elettrogeno e quadri di comando pompe. Pianta - sezioni - prospetti
- Tav. 9 Particolari tecnici
- Rilievo fotografico e coni ottici di ripresa
- Studio di impatto paesaggistico (art. 4.02 delle N.T.A. del PUTT/P - Regione Puglia)

Nella citata D.G.C. n. 220 del 21.10.2010, l'Amministrazione Comunale di **Maglie** precisa che con D.C.C. n. 67 del 21.09.2010 è stato adottato il progetto tecnico definitivo "Adeguamento del recapito finale della fognatura bianca alle disposizioni del DLgs 152/99" secondo le procedure dell'art. 16 della L.R. n. 13/01. Con la medesima D.G.C. l'Amministrazione Comunale deliberava sia la richiesta di parere paesaggistico di cui all'art. 5.03 delle N.T.A. del P.U.T.T./P. relativamente alle opere di canalizzazione, sia la richiesta di deroga ai sensi dell'art. 5.07 delle N.T.A. del P.U.T.T./P. per ciò che attiene alla realizzazione del nuovo recapito finale che interferisce con l'area di pertinenza e con l'area annessa dell'A.T.D. "ciglio di scarpata" per le quali valgono le disposizioni dell'art. 3.09 delle N.T.A. del P.U.T.T./P.. A tal proposito, nel testo deliberativo si afferma quanto di seguito testualmente riportato:

“**RITENUTO** quindi necessario richiedere la deroga, ai sensi del punto 3.01 dell'art. 5.07 delle N.T.A. del PUTT/P, per la realizzazione delle opere previste tenuto conto di quanto segue:

- se pur previste nel progetto definitivo approvato, l'Amministrazione Comunale, perseguendo l'obiettivo di ridurre l'impatto ambientale che la struttura potrebbe arrecare, di tutelare l'ambiente esistente e ridurre al minimo le opere di scavo e di cementizzazione, ha già verificato la possibilità e stabilito che in sede di progetto esecutivo dovrà essere previsto il ripristino e la realizzazione delle recinzioni con muri a secco al posto del muro in cemento armato, l'eliminazione dei terrazzamenti e della rampa di discesa nel bacino, oltre all'acquisizione di una maggiore superficie per tutelare l'emergenza archeologica presente;
- l'area individuata ad ospitare il bacino, costituisce già da sé un recapito naturale delle acque che ha trovato, sostanzialmente, nelle scelte progettuali dell'opera, solo un miglioramento funzionale; alla luce di quanto innanzi, si può tranquillamente asserire che la realizzazione dell'opera prevista, così come rappresentato negli elaborati grafici di progetto, non comportano nessun deturpamento paesaggistico-ambientale; per di più, non è previsto neanche, nell'area destinata ad accogliere il bacino di smaltimento delle acque piovane, alcun espanto di alberature o altro, fatta eccezione di vegetazione spontanea costituita per lo più da rovi. Si può inoltre sostenere che, lo stesso bacino, una volta realizzato non comporterà nessun degrado dell'assetto paesaggistico attuale stabilendo per tale scopo l'eliminazione della rampa di discesa nell'area di raccolta e la riduzione al minimo di tutte le opere di movimentazione terra. Quindi si può conseguentemente affermare che le opere previste siano compatibili con le finalità di tutela e la valorizzazione delle risorse paesaggistico-ambientali presenti nei luoghi interessati;
- considerando che l'obiettivo definitivo dell'opera in questione è quello di adempiere a quanto previsto nell'Ordinanza del Commissario Delegato n. 2884/CD del 19.04.2002 ovvero all'obbligo posto dalla vigente normativa di adeguare le tipologie di scarico nei termini prescritti nel D. Lgs. 152/99 e ss.mm.ii. e, considerando, altresì, che inten-

zione dell'Amministrazione Comunale è quella di contribuire, con interventi adeguati, al superamento dell'emergenza socio-economica-ambientale in materia di tutela delle acque superficiali e sotterranee e dei cicli di depurazione nella Regione Puglia, si può affermare che l'intervento previsto in progetto è, a tutti gli effetti, di preminente interesse sia per la popolazione residente che per quella non residente;

- l'opera prevista in progetto, scaturita a seguito di studi idrologici e geologici del suolo e del sottosuolo nonché di calcoli inerenti al dimensionamento del collettore ha comportato, con riferimento alla sua localizzazione, una scelta obbligata. L'individuazione del sito prescelto è stata, infatti, solo successiva ad una serie di valutazioni quali:
 - le dimensioni totali del territorio comunale;
 - la superficie che doveva, necessariamente, avere il bacino di smaltimento acque piovane;
 - l'utilizzo, in passato della stessa area come spandimento di acque pluviali;
 - la conformazione naturale del territorio che, proprio nella zona individuata, si palesa come un recapito naturale per le acque pluviali.”

Descrizione dell'intervento proposto

INTERVENTO: Lavori di adeguamento del recapito finale delle acque di pioggia al DLgs 152/99.

D.C.C. n. 67 del 21.09.2010 e D.G.C. n. 220 del 21.10.2010.

SOGGETTO PROPONENTE: Comune di **MAGLIE (LE)**

Il progetto proposto prevede essenzialmente la realizzazione del sistema di adduzione delle acque dalle vasche esistenti al previsto nuovo recapito. La proposta prevede inoltre la dismissione delle tre attuali voragini artificiali con il trasferimento delle acque, mediante un idoneo sistema di pompaggio, dalle vasche attuali al nuovo recapito che è stato individuato nella “particella 78” del foglio 15 del Comune di Maglie, non distante dall'attuale recapito. La condotta di progetto, della lunghezza di 435 metri, avrà un diametro di 600 mm e sarà realizzata con elementi in acciaio saldati e interamente interrata. Occorre specificare, secondo quanto si evince dalla documentazione scritto-grafica tra-

smessa, che le opere di canalizzazione ricadono per il 90% in adiacenza alla esistente canalizzazione di trasporto delle acque reflue. Il progetto prevede, per ciò che attiene al nuovo recapito finale, il modellamento delle sponde mediante una serie di gradoni nonché la realizzazione di un muro perimetrale in cemento armato dell'altezza di 4 metri. L'accesso all'area-recapito, mediante una rampa, avverrà sul lato sud attraverso l'esistente strada comunale Via Palicella che verrà sistemata per il transito dei mezzi di servizio ordinari e straordinari. Le opere prevedono, infine, un nuovo impianto di pompaggio nell'attuale recapito.

Istruttoria rapporti con il P.U.T.T./P.

Per quanto attiene ai rapporti dell'intervento in oggetto con il Piano Urbanistico Territoriale Tematico per il Paesaggio si evidenzia quanto segue.

L'intervento ricade in un Ambito territoriale esteso di tipo "B - valore rilevante" (art. 2.01 delle

N.T.A. del P.U.T.T./P.). A tal proposito occorre puntualizzare quanto asserito dai progettisti e fatto proprio dall'Amministrazione Comunale nella citata D.G.C. n. 220 del 21.10.2010:

"...le aree d'intervento ricadono tutte in ambito territoriale esteso di tipo "B", come definito dal PUTT/P, ma che tale tipologia riviene di fatto dall'inserimento dell'area in "Oasi di protezione - A13 Santo Sidero" nell'ambito del piano venatorio 1999-2003, area che già a partire dall'anno 2004 è stata eliminata dal nuovo Piano Faunistico Venatorio Provinciale".

Gli indirizzi di tutela (art. 2.02 punto 1.3 delle N.T.A. del P.U.T.T./P.) per gli ambiti di valore rilevante "B" prevedono la *"conservazione e valorizzazione dell'assetto attuale; recupero delle situazioni compromesse attraverso la eliminazione dei detrattori e/o la mitigazione degli effetti negativi; massima cautela negli interventi di trasformazione del territorio"*.

Per quanto attiene alle direttive di tutela (art. 3.05 delle N.T.A. del P.U.T.T./P.) relative agli A.T.E. di tipo "B" e con riferimento ai tre sistemi identificati dalle N.T.A. del P.U.T.T./P. si rappresenta quanto segue:

- Per il sistema **"assetto geologico, geomorfologico e idrogeologico"**, va perseguita la tutela

delle componenti geologiche, geomorfologiche e idrogeologiche (definiti gli ambiti distinti di cui all'art. 3.02), di riconosciuto valore scientifico e/o di rilevante ruolo negli assetti paesistico-ambientali del territorio regionale. Va mantenuto l'assetto geomorfologico d'insieme e vanno individuati i modi: per la conservazione e la difesa del suolo e per il ripristino di condizioni di equilibrio ambientale; per la riduzione delle condizioni di rischio; per la difesa dall'inquinamento delle sorgenti e delle acque superficiali e sotterranee; non vanno consentite nuove localizzazioni per attività estrattive e, per quelle in attività, vanno verificate le compatibilità del loro mantenimento in esercizio e vanno predisposti specifici piani di recupero ambientale;

- Per il sistema **"copertura botanico-vegetazionale e culturale"**, va perseguita la tutela delle componenti del paesaggio botanico-vegetazionale di riconosciuto valore scientifico e/o importanza ecologica, economica, di difesa del suolo, e/o di riconosciuta importanza sia storica sia estetica, presenti sul territorio regionale, prescrivendo per tutti gli ambiti territoriali (art. 2.01) sia la protezione e la conservazione di ogni ambiente di particolare interesse biologico-vegetazionale e delle specie floristiche rare o in via di estinzione, sia lo sviluppo del patrimonio botanico e vegetazionale autoctono. Va inoltre prescritto che per tutti gli ambiti territoriali distinti di cui al punto 3 dell'art. 3.03, va evitato: l'apertura di nuove cave; la costruzione di nuove strade e l'ampliamento di quelle esistenti; la allocazione di discariche o depositi di rifiuti; la modificazione dell'assetto idrogeologico. La possibilità di allocare insediamenti abitativi e produttivi, tralicci e/o antenne, linee aeree, condotte sotterranee o pensili, ecc., va verificata tramite apposito studio di impatto paesaggistico sul sistema botanico/vegetazionale con definizione delle eventuali opere di mitigazione;
- Per il sistema **"stratificazione storica dell'organizzazione insediativa"**, va perseguita la tutela dei beni storico-culturali di riconosciuto valore e/o di riconosciuto ruolo negli assetti paesaggistici del territorio regionale, individuando per tutti gli ambiti territoriali (art. 2.01) i modi per perseguire sia la conservazione dei beni stessi, sia

la loro appropriata fruizione/utilizzazione, sia la salvaguardia/ripristino del contesto in cui sono inseriti. Va, inoltre, prescritto per tutti gli ambiti territoriali distinti di cui all'art. 3.04, va evitata ogni alterazione della integrità visuale e va perseguita la riqualificazione del contesto;

Per quanto attiene agli elementi strutturanti il territorio (Ambiti Territoriali Distinti) si evince quanto segue:

- **Sistema geologico, geomorfologico e idrogeologico:** le aree d'intervento risultano direttamente interessate dall'area di pertinenza e dall'area annessa dell'A.T.D. "ciglio di scarpata" per le quali valgono le disposizioni dell'art. 3.09 delle N.T.A. del P.U.T.T./P.. Si precisa che la zona interessata dalla realizzazione della nuova vasca di raccolta, ricade in una "piana alluvionale";

- **Sistema della copertura botanico-vegetazionale e colturale:** da quanto emerge dalle tavole tematiche del P.U.T.T./P., la zona d'intervento ricade nell'"Oasi di protezione - A13 Santo Sidero", sottoposta a tutela dall'art. 3.13 delle N.T.A. del Piano Regionale. Tuttavia, secondo quanto asserito dai progettisti e fatto proprio dall'Amministrazione Comunale nella citata D.G.C. n. 220 del 21.10.2010, tale componente, prevista nel Piano Faunistico Venatorio 1999-2003, a partire dall'anno 2004 è stata eliminata dal nuovo Piano Faunistico Venatorio Provinciale. Infine, la parte iniziale della nuova condotta (in prossimità dell'attuale recapito finale) ricade nell'area annessa dell'A.T.D. "bosco" sottoposta alle disposizioni dell'art. 3.10 delle N.T.A. del P.U.T.T./P.;

- **Sistema della stratificazione storica dell'organizzazione insediativa:** l'area d'intervento non risulta interessata da particolari beni storico-culturali di riconosciuto valore o ruolo nell'assetto paesaggistico nè l'intervento interferisce, sia pure indirettamente, con beni posizionati all'esterno dell'area d'intervento ovvero con il contesto di riferimento visuale di peculiarità oggetto di specifica tutela.

Per ciò che attiene ai beni diffusi del paesaggio agrario sottoposti a tutela dall'art. 3.14 delle N.T.A.

del P.U.T.T./P., da sopralluoghi e verifica delle ortofoto regionali, emerge che nell'area d'intervento insistono alcuni muretti a secco che rappresentano beni tutelati dal P.U.T.T./P. direttamente interessati dall'attuazione del progetto e per i quali valgono le disposizioni di tutela previsti dall'art. 3.14 delle N.T.A. del piano regionale.

La documentazione presentata evidenzia altresì che l'intervento progettuale interviene su aree il cui regime giuridico non risulta interessato da specifici ordinamenti vincolistici (vincolo paesaggistico ex L. 1497/39, Decreti Galasso, vincolo idrogeologico, vincoli ex art. 1 Legge 431/1985 come modificato dall'art. 142 del DLgs 42/2004).

Valutazione della compatibilità paesaggistica

Entrando nel merito della valutazione esclusivamente paesaggistica dell'intervento in oggetto, sulla base della documentazione trasmessa, si rappresenta che per ciò che attiene alla nuova condotta, in riferimento ai sistemi "assetto geologico, geomorfologico e idrogeologico", "copertura botanico-vegetazionale, colturale", "stratificazione storica dell'organizzazione insediativa", pur ricadendo in parte nell'area annessa di un "bosco" e attraversando l'area di pertinenza e l'area annessa di alcuni "cigli di scarpata" e, quindi, pur percorrendo parte del territorio caratterizzato dalle citate peculiarità paesaggistiche da tutelare e salvaguardare ovvero da elementi paesaggistici strutturanti, essendo la stessa condotta completamente interrata, gli interventi proposti non configurano una deroga alle prescrizioni di base che rappresentano il livello minimo di tutela da osservarsi necessariamente per tutti gli A.T.D. secondo le disposizioni dell'art. 1.03 punto 3 delle N.T.A. del P.U.T.T./P..

Si rappresenta ulteriormente che la zona di intervento entro cui è localizzato il nuovo recapito finale, come sopra rilevato, (in riferimento ai sistemi "assetto geologico, geomorfologico e idrogeologico", "copertura botanico-vegetazionale, colturale", "stratificazione storica dell'organizzazione insediativa") è direttamente interessata dall'area di pertinenza e dall'area annessa di un "ciglio di scarpata", che, cartografato dalle tavole tematiche del P.U.T.T./P., in riferimento al sistema "assetto geologico, geomorfologico e idrogeologico", rappresenta una specifica peculiarità paesaggistica da tutelare e salvaguardare, ovvero un ele-

mento paesaggistico strutturante. Conseguentemente, l'intervento proposto, per quanto rappresentato dal Comune di Maglie nella citata D.G.C. n. 220 del 21.10.2010, configura una deroga alle prescrizioni di base che rappresentano il livello minimo di tutela da osservarsi necessariamente per tutti gli A.T.D. secondo le disposizioni dell'art. 1.03 punto 3 delle N.T.A. del P.U.T.T./P., e si riscontra, quindi, la legittimità della richiesta di deroga da parte dell'Amministrazione Comunale ai sensi del punto 3.01 dell'art. 5.07 delle N.T.A. del P.U.T.T./P..

In base a quanto sopra delineato, per quanto attiene alla realizzazione della nuova condotta, si ritiene che gli interventi in progetto comportino una trasformazione fisica e un diverso utilizzo del territorio che, pur interferendo con le peculiarità paesaggistiche comunque presenti nell'ambito territoriale esteso di riferimento, rappresentano lievi modificazioni dell'assetto geomorfologico finalizzate alla regimazione idraulica delle acque pluviali e al loro corretto smaltimento, non comportando, peraltro, una sostanziale modifica della morfologia dei luoghi, essendo le stesse opere completamente interrato. Premesso quanto sopra, si ritiene che gli interventi relativi a tali aree, siano essenzialmente conformi agli indirizzi di tutela previsti per l'ambito esteso interessato nonché rispettino le direttive di tutela e le prescrizioni di base fissate dal P.U.T.T./P. per gli elementi paesaggistici strutturali (titolo III) l'ambito esteso "B" in cui le opere ricadono.

Per quanto attiene, invece, all'intervento relativo alla realizzazione del nuovo recapito finale, ricadente in un A.T.E. classificato "B", nell'area di pertinenza e nell'area annessa di un ciglio di scarpata, per l'intervento proposto in deroga alle prescrizioni di base, dalla documentazione pervenuta, e in particolare dalla già citata D.G.C. n. 220 del 21.10.2010, risulta che:

- le opere da realizzare sono di interesse per la popolazione residente, in quanto consentono il superamento dell'emergenza socio-economico-ambientale in materia di tutela delle acque superficiali e sotterranee e dei cicli di depurazione;
- le opere da realizzare non hanno realistiche alternative localizzative, intervenendo in aree sostanzialmente già destinate a tali fini, configurandosi, quindi, come adeguamento delle stesse;

- le opere da realizzare sono fundamentalmente compatibili con le finalità di tutela e valorizzazione delle risorse paesaggistiche - ambientali previste nei luoghi.

Conclusioni e prescrizioni

In relazione al parere paesaggistico di competenza previsto dall'art. 5.03 delle N.T.A. del P.U.T.T./P., relativamente agli interventi relativi alla realizzazione della nuova condotta, ricadenti in un A.T.E. classificato "B" proposti in variante urbanistica ai sensi dell'art. 16, comma 3 della Legge Regionale n. 13/01, sulla scorta di quanto nel merito evidenziato si ritiene di poter esprimere parere favorevole con prescrizioni.

Premesso quanto sopra, al fine di garantire un adeguato inserimento delle opere nel contesto paesaggistico di riferimento è necessario che vengano adottate le seguenti prescrizioni:

- 1) siano salvaguardati gli esistenti muretti a secco e in generale i beni "diffusi nel paesaggio agrario" aventi notevole significato paesaggistico, attraverso il loro mantenimento e/o ricostituzione in adiacenza al tracciato interessato dalle opere. Nel caso sia strettamente necessaria la ricostituzione degli stessi si prescrive l'utilizzo di materiali lapidei locali e di tecniche tradizionali;
- 2) siano limitati al minimo indispensabile i movimenti di terra (sbancamenti, sterri, riporti) al fine di non modificare in maniera significativa l'attuale assetto geomorfologico d'insieme e conservare nel contempo l'assetto idrogeologico complessivo delle aree oggetto d'intervento;
- 3) i movimenti di materia per la creazione delle opere siano ridotti al minimo necessario;
- 4) l'andamento orografico dell'area interessata dall'intervento sia per quanto possibile coincidente con la morfologia del terreno esistente;
- 5) non sia consentita l'eliminazione delle essenze vegetali eventualmente esistenti, assicurando la conservazione e l'integrazione dei complessi vegetazionali naturali presenti;
- 6) i materiali di risulta provenienti dagli scavi dovranno essere allontanati e posti in discarica.

In relazione al provvedimento di deroga previsto dall'art. 5.07 delle N.T.A. del P.U.T.T./P., relativo alla realizzazione del nuovo recapito finale, sulla

scorta di quanto nel merito evidenziato si ritiene di poter esprimere parere favorevole a condizione che vengano adottate le seguenti prescrizioni finalizzate ad un migliore inserimento delle opere nel contesto paesaggistico di riferimento:

- 1) è necessario (facendo proprie le prescrizioni della Giunta Comunale e della Commissione paesaggistica locale), in sede di progettazione esecutiva, il ripristino e la realizzazione delle recinzioni della vasca con muretti a secco in sostituzione del muro in cemento armato, nonché l'eliminazione dei terrazzamenti e della rampa di discesa nel bacino, componenti che comporterebbero un significativo impatto nel contesto paesaggistico di riferimento;
- 2) i lavori previsti sull'esistente strada comunale Via Palicella, a sud del nuovo recapito, dovranno essere ridotti al minimo indispensabile, salvaguardando gli esistenti muretti a secco e in generale i beni "diffusi nel paesaggio agrario" aventi notevole significato paesaggistico, attraverso il loro mantenimento e/o ricostituzione in adiacenza al tracciato interessato dalle opere. Nel caso sia strettamente necessario la ricostituzione degli stessi si prescrive l'utilizzo di materiali lapidei locali e di tecniche tradizionali;
- 3) nella realizzazione delle opere siano comunque garantiti accorgimenti tecnici idonei a non arrecare grave turbamento alla fauna selvatica;
- 4) siano messe a dimora essenze vegetazionali locali, da posizionarsi lungo il perimetro della vasca, sia al fine di ridurre l'impatto paesaggistico in particolare visivo delle opere, sia per consolidare e valorizzare il carattere naturalistico-ambientale dei luoghi;
- 5) i movimenti di materia per la creazione delle opere siano ridotti al minimo necessario;
- 6) l'andamento orografico dell'area interessata dall'intervento sia per quanto possibile coincidente con la morfologia del terreno esistente;
- 7) non sia consentita l'eliminazione delle essenze vegetali eventualmente esistenti, assicurando la conservazione e l'integrazione dei complessi vegetazionali naturali presenti;
- 8) i materiali di risulta provenienti dagli scavi dovranno essere allontanati e posti in discarica.

Il presente provvedimento attiene all'aspetto

meramente paesaggistico relativamente all'intervento in oggetto ricadente in un A.T.E. classificato "B" ovvero esplica effetti esclusivamente in applicazione dell'art. 5.03 delle N.T.A. del P.U.T.T./P., nonché in applicazione dell'art. 5.07 delle N.T.A. del P.U.T.T./P., quest'ultimo relativamente ai lavori da eseguire per la creazione della vasca di raccolta dell'acqua e opere annesse, nella zona localizzata nell'area di pertinenza e nell'area annessa di un ciglio di scarpata, fermo restando, che rimane nelle competenze dell'Amministrazione Comunale, l'accertamento della rispondenza dell'intervento in progetto alle norme urbanistico-edilizie vigenti e la verifica della conformità dell'intervento in progetto alla strumentazione urbanistica generale vigente.

Si ritiene di specificare che in mancanza del presente parere paesaggistico non si poteva procedere alla approvazione della presente variante urbanistica ai sensi dell'art. 16 della L.R. 13/01 e dell'art. 5.03 delle N.T.A. del P.U.T.T./P. e, pertanto, il Comune di **Maglie** dovrà provvedere, a seguito del rilascio del presente parere, alla definitiva approvazione nel rispetto dei contenuti del presente provvedimento.

Si fa presente, infine, che il presente atto assume gli effetti di autorizzazione paesaggistica di cui all'art. 5.01 delle N.T.A. del P.U.T.T./P. ai fini del rilascio del permesso di costruire stante il regime di tutela diretta gravante sull'area interessata dall'intervento in questione ai sensi di quanto disposto dal titolo II art. 2.01 punto 2 delle N.T.A. del P.U.T.T./P..

Viene fatta salva dal presente parere paesaggistico l'acquisizione di tutte le ulteriori autorizzazioni, pareri e/o assensi, qualora necessari, rivenienti dalle vigenti disposizioni normative in materia sanitaria e/o di tutela ambientale.

Tutto ciò premesso, si propone alla Giunta il rilascio al Comune di **Maglie** del parere paesaggistico favorevole ex art. 5.03 delle N.T.A. del P.U.T.T./P. con prescrizioni nonché del provvedimento di deroga di cui all'art. 5.07 delle N.T.A. del P.U.T.T./P. con prescrizioni, nei termini precisati nel paragrafo Conclusioni e prescrizioni.

Il presente provvedimento appartiene alla sfera delle competenze della Giunta Regionale così come puntualmente definite dall'art. 4 - comma 4 - lettera d) della L.R. 7/97.

Copertura Finanziaria di cui alla L.R. 28/01 e s.m.i..

“La presente Deliberazione non comporta implicazioni di natura finanziaria sia di entrata che di spesa e dalla stessa non deriva alcun onere a carico del bilancio regionale”

L'Assessore, sulla base delle risultanze istruttorie sopra riportate, propone alla Giunta l'adozione del conseguente atto finale

LA GIUNTA

Udita la Relazione e la conseguente proposta dell'Assessore;

Viste la sottoscrizione poste in calce al presente provvedimento dal Responsabile della P.O. Urbanistica di Lecce, dal Dirigente dell'Ufficio Attuazione Pianificazione Paesaggistica e dal Dirigente del Servizio Assetto del Territorio;

A voti unanimi e palesi espressi nei modi di legge;

DELIBERA

DI APPROVARE la relazione dell'Assessore alla Qualità del Territorio, nelle premesse riportata;

DI RILASCIARE al **Comune di Maglie (LE)**, relativamente agli interventi previsti, il parere paesaggistico favorevole, di cui all'art. 5.03 delle N.T.A. del P.U.T.T./Paesaggio e il provvedimento di deroga, di cui all'art. 5.07 delle N.T.A. del P.U.T.T./P. con le prescrizioni riportate nel paragrafo Conclusioni e prescrizioni, fermo restando, per gli interventi esecutivi delle opere previste, che il presente atto assume gli effetti di autorizzazione paesaggistica di cui all'art. 5.01 delle N.T.A. del P.U.T.T./P. ai fini del rilascio del permesso di costruire, stante il regime di tutela diretta gravante sull'area interessata dall'intervento in questione ai sensi di quanto disposto dal titolo II art. 2.01 punto 2 delle N.T.A. del P.U.T.T./P..

DI TRASMETTERE al Comune di **Maglie**

(LE) copia autentica del presente provvedimento unitamente a copia vidimata degli elaborati di progetto a cura del Servizio A.S.T.;

DI DISPORRE la pubblicazione del presente provvedimento sul BUR.

Il Segretario della Giunta
Dott. Romano Donno

Il Presidente della Giunta
Avv. Loredana Capone

DELIBERAZIONE DELLA GIUNTA REGIONALE 16 novembre 2010, n. 2456

Comune di San Cassiano (LE) - Progetto per l'adeguamento del recapito finale della rete di fognatura pluviale ed eliminazione dei pozzi assorbenti esistenti. Parere paesaggistico ex art. 5.03 N.T.A. del PUTT/P. Soggetto proponente: Comune di San Cassiano (LE)

L'Assessore alla Qualità del Territorio Prof.ssa Angela BARBANENTE, sulla base dell'istruttoria espletata dalla P.O. di Lecce e confermata dal Responsabile dello stesso Ufficio, dal Dirigente dell'Ufficio Attuazione Pianificazione Paesaggistica e dal Dirigente del Servizio Assetto del Territorio riferisce quanto segue.

PREMESSO CHE

- “con delibera regionale 15 dicembre 2000 n. 1748, pubblicata sul B.U.R.P. n. 6 del 11.01.2001 la Giunta Regionale ha approvato il Piano Urbanistico Territoriale Tematico per il Paesaggio;
- l'art. 5.03 delle N.T.A. del P.U.T.T./P. prevede che i piani urbanistici territoriali tematici, i piani urbanistici intermedi, i piani settoriali di enti e soggetti pubblici e quelli proposti da privati, i piani regolatori generali, gli strumenti urbanistici esecutivi di iniziativa sia pubblica sia privata, quando prevedono modifiche dello stato fisico o dell'aspetto esteriore dei territori e degli immobili dichiarati di notevole interesse pubblico ai sensi del DLgs n. 42/2004 o compresi tra quelli sottoposti a tutela dal P.U.T.T./P., non possono essere approvati senza il preliminare rilascio del parere paesaggistico. Il parere paesaggistico viene rila-

sciato, sia se favorevole, sia se favorevole con prescrizioni, sia se non favorevole, entro il termine perentorio di sessanta giorni dalla Giunta Regionale previa istruttoria dell'Assessorato Regionale all'Urbanistica.

CONSIDERATO CHE

Iter procedurale

Dal Comune di **SAN CASSIANO (LE)** è pervenuta la sotto elencata domanda per il rilascio del parere di cui all'art. 5.03 delle N.T.A. del P.U.T.T./P..

A tal fine il competente Ufficio dell'Assessorato Qualità del Territorio, ha proceduto all'istruttoria tecnica della domanda pervenuta e degli atti relativi che viene sottoposta alla Giunta Regionale per l'esame e le determinazioni di competenza, munita del parere di merito.

Il predetto parere di merito è espresso in funzione della verifica dell'ottemperanza delle opere in progetto alle N.T.A. del P.U.T.T./P. ed in particolare:

- agli indirizzi di tutela (art.2.02) previsti per gli /l'ambiti/o estesi/o interessati/o;
- al rispetto delle direttive di tutela (art.3.05) e delle prescrizioni di base (prescritte dal P.U.T.T./P o, se presente, dal sottopiano) per gli elementi strutturanti i siti interessati (Titolo III) oppure, sulle motivazioni delle integrazioni-modificazioni apportate (art.5.07);
- alla legittimità delle procedure;
- all'idoneità paesaggistico-ambientale e culturale motivata (sia in senso positivo che negativo) delle previsioni progettuali.

Tale parere paesaggistico può essere rilasciato favorevolmente a condizione che i lavori da eseguire rispettino, tra l'altro, le prescrizioni di base relative agli elementi strutturanti il sito interessato dai lavori; tali prescrizioni di base sono direttamente e immediatamente vincolanti, prevalgono rispetto a tutti gli strumenti di pianificazione vigente e in corso di formazione e vanno osservate dagli operatori pubblici e privati come livello minimo di tutela.

Nel caso che l'intervento proposto contrasti con le prescrizioni di base del P.U.T.T./P., come stabilito dall'art. 5.07 delle N.T.A. del P.U.T.T./P., è possibile realizzare opere pubbliche e opere di interesse pubblico (così come definite dalla vigente legislazione) in deroga alle prescrizioni di base a condizione che dette opere:

- siano compatibili con le finalità di tutela e valorizzazione delle risorse paesaggistico - ambientali previste nei luoghi;
- siano di dimostrata assoluta necessità o di preminente interesse per la popolazione residente;
- non abbiano alternative localizzative.

Il predetto parere di merito è espresso in funzione della verifica dell'ottemperanza delle opere di progetto alle N.T.A. del P.U.T.T./P. ossia:

- le opere da realizzare siano compatibili con le finalità di tutela e valorizzazione delle risorse paesaggistico - ambientali previste nei luoghi;
- le opere da realizzare siano di dimostrata assoluta necessità o di preminente interesse per la popolazione residente;
- le opere da realizzare non abbiano alternative localizzative.

La deroga, il cui provvedimento segue la procedura e assume, se necessario ed esplicitandolo, gli effetti di autorizzazione paesaggistica:

- per opera regionale viene concessa contestualmente all'approvazione del progetto;
- per opera pubblica viene concessa dalla Giunta Regionale previa istruttoria dell'Assessorato Regionale all'Urbanistica;
- per opera di altro soggetto va preliminarmente chiesta (con contestuale presentazione del progetto) alla Giunta Regionale che (acquisito il parere obbligatorio del Comune interessato che deve esprimersi entro il termine perentorio di 60 giorni valendo il silenzio assenso) la concede o la nega entro il termine perentorio di 60 giorni (120 giorni nel caso di soggetto diverso dal Comune) previa istruttoria dell'Assessorato Regionale all'Urbanistica.

Premesso quanto sopra si riferisce che il Comune di **San Cassiano (LE)** ha richiesto alla Regione il rilascio del parere paesaggistico di cui all'art. 5.03 relativamente al progetto di adeguamento del recapito finale della rete di fognatura pluviale ed eliminazione dei pozzi assorbenti esistenti.

Con nota comunale n. 3654 del 25.10.2010 acquisita al prot. regionale n. 6755 del 26.10.2010 della P.O. di Lecce, il Comune di **SAN CASSIANO (LE)** ha trasmesso la documentazione scrittografica

(in duplice copia) relativa al progetto in oggetto che risulta costituita dai seguenti elaborati:

- D.C.C. n. 22 del 21.10.2010
- D.C.C. n. 10 del 26.06.2010
- Elaborato 1 Relazione tecnica generale
- Elaborato 2 Relazioni specialistiche
- Elaborato 3 Verifica idraulica del corpo recettore
- Elaborato 4 Relazione di sostenibilità ambientale
- Elaborato 5 Relazione geologica
- Elaborato 6 Piano particellare di cessione aree
- Elaborato 7 Elenco prezzi unitari
- Elaborato 8 Computo metrico estimativo
- Elaborato 9 Capitolato speciale d'appalto
- Elaborato 10 Schema di contratto
- Elaborato 11 Stima dei costi per la sicurezza e per la manodopera
- Elaborato 12 Cronoprogramma dei lavori
- Elaborato 13 Piano di sicurezza e coordinamento
- Elaborato 14 Piano di manutenzione delle opere
- Elaborato 15 Bacino imbrifero e pozzi assorbenti esistenti
- Elaborato 16 Rete pluviale esistente
- Elaborato 17 Rete pluviale di progetto
- Elaborato 18 Bacino di smaltimento planimetria
- Elaborato 19 Sezione longitudinale del bacino scolante di smaltimento
- Elaborato 20 Sezioni longitudinali delle reti di collegamento
- Elaborato 21 Pianta, sezioni e particolari della vasca di raccolta delle prime e bacino di smaltimento
- Elaborato 22 Particolari costruttivi dell'esecuzione di condotte e pozzetti
- Elaborato 23 Progetto del cantiere per la sicurezza
- Elaborato 24 Verifica della compatibilità del progetto con le previsioni del PUTT "Paesaggio"

Descrizione dell'intervento proposto

INTERVENTO: Progetto per l'adeguamento del recapito finale della rete di fognatura pluviale ed eliminazione dei pozzi assorbenti esistenti. D.C.C. n. 22 del 21.10.2010

SOGGETTO PROPONENTE: Comune di **SAN CASSIANO (LE)**

Il progetto proposto prevede preliminarmente la chiusura di tre dei siti esistenti di smaltimento dislocati in diversi punti del territorio comunale con

l'eliminazione dei relativi collegamenti, con l'obiettivo di potenziare l'unico sito (esistente) idoneo ad accogliere le acque meteoriche dell'intero bacino imbrifero comunale, procedendo al suo ampliamento e adeguamento. Ciò implica l'allargamento dell'attuale bacino fino ad una dimensione di 7500 mq, la cui fascia di terreno circostante verrà piantumata fundamentalmente con essenze arboree di eucalyptus e recintata con zoccolatura di pietra locale di altezza pari a 1 metro sormontata da rete metallica. Intorno al bacino di smaltimento, per motivi di sicurezza, verrà realizzato un muro di protezione in conci di pietra locale di altezza pari a 2,50 metri. La vasca esistente verrà demolita e al suo posto ne sarà realizzata un'altra adeguata alla normativa vigente. La proposta progettuale prevede anche l'adeguamento dei collettori esistenti, prevalentemente localizzati lungo tracciati viari esistenti completamente interrati.

Istruttoria rapporti con il P.U.T.T./P.

Per quanto attiene ai rapporti dell'intervento in progetto con il Piano Urbanistico Territoriale Tematico per il Paesaggio si evidenzia quanto segue.

Le aree interessate dall'intervento, con specifico riferimento al recapito finale, risultano sottoposte a tutela paesaggistica diretta dal P.U.T.T./P. essendo le stesse ricadenti in un Ambito Territoriale Esteso classificato "C" (art. 2.01 delle N.T.A. del P.U.T.T./P.), sebbene gli studi di supporto all'adeguamento del P.R.G. al P.U.T.T./P., lo riclassificano come A.T.E. di tipo "D".

Gli indirizzi di tutela (art. 2.02 punto 1.3 delle N.T.A. del P.U.T.T./P.) per gli ambiti di valore distinguibile "C" prevedono la *"salvaguardia e valorizzazione dell'assetto attuale se qualificato; trasformazione dell'assetto attuale, se compromesso, per il ripristino e l'ulteriore qualificazione; trasformazione dell'assetto attuale che sia compatibile con la qualificazione paesaggistica"*.

Per quanto attiene alle direttive di tutela (art. 3.05 delle N.T.A. del P.U.T.T./P.) relative agli A.T.E. di tipo "C" e con riferimento ai tre sistemi identificati dalle N.T.A. del P.U.T.T./P. si rappresenta quanto segue:

- con riferimento al sistema assetto geologico-geomorfologico ed idrogeologico le direttive di tutela

prescrivono che “va perseguita la tutela delle componenti geologiche, geomorfologiche e idrogeologiche (definienti gli A.T.D. di cui all’art. 3.02) di riconosciuto valore scientifico e/o di rilevante ruolo negli assetti paesistico-ambientali del territorio regionale” prescrivendo altresì che “le previsioni insediative ed i progetti delle opere di trasformazione del territorio devono mantenere l’assetto geomorfologico d’insieme e conservare l’assetto idrogeologico delle relative aree”;

- con riferimento al sistema copertura botanico-vegetazionale e colturale le direttive di tutela prescrivono “la tutela delle componenti del paesaggio botanico-vegetazionale di riconosciuto valore scientifico e/o importanza ecologica, economica, di difesa del suolo, e/o di riconosciuta importanza sia storica sia estetica, la protezione e la conservazione di ogni ambiente di particolare interesse biologico-vegetazionale e delle specie floristiche rare o in via di estinzione nonché lo sviluppo del patrimonio botanico e vegetazionale autoctono”, prescrivendo altresì che “tutti gli interventi di trasformazione fisica del territorio e/o insediativi vanno resi compatibili con la conservazione degli elementi caratterizzanti il sistema botanico-vegetazionale, la sua ricostituzione, le attività agricole coerenti con la conservazione del suolo.”
- per quanto attiene al sistema “stratificazione storica dell’organizzazione insediativa” va perseguita “la tutela dei beni storico-culturali di riconosciuto valore e/o di riconosciuto ruolo negli assetti paesaggistici del territorio regionale individuando per tutti gli ambiti territoriali (art. 2.01) i modi per perseguire sia la conservazione dei beni stessi, sia la loro appropriata fruizione/utilizzazione, sia la salvaguardia/ripristino del contesto in cui sono inseriti” prescrivendo altresì che “per tutti gli ambiti territoriali distinti di cui all’art. 3.04, va evitata ogni destinazione d’uso non compatibile con le finalità di salvaguardia e, di contro, vanno individuati i modi per innescare processi di corretto utilizzo e valorizzazione”.

Per quanto attiene agli elementi strutturanti il territorio (Ambiti Territoriali Distinti) si evince quanto segue:

- **Sistema geologico, geomorfologico e idrogeolo-**

gico: l’area d’intervento non risulta direttamente interessata da particolari componenti di riconosciuto valore scientifico e/o di rilevante ruolo sull’assetto paesaggistico-ambientale complessivo dell’ambito di riferimento;

- **Sistema della copertura botanico-vegetazionale e colturale:** l’area d’intervento non risulta interessata da particolari componenti di riconosciuto valore scientifico e/o importanza ecologica, di difesa del suolo, né si rileva la presenza di specie floristiche rare o in via di estinzione né di interesse biologico-vegetazionale;
- **Sistema della stratificazione storica dell’organizzazione insediativa:** l’area d’intervento non risulta interessata da particolari beni storico-culturali di riconosciuto valore o ruolo nell’assetto paesaggistico né l’intervento interferisce, sia pure indirettamente, con beni posizionati all’esterno dell’area d’intervento ovvero con il contesto di riferimento visuale di peculiarità oggetto di specifica tutela.

La zona interessata dalle opere relative alla nuova vasca e la bacino di smaltimento, sono interessate da “Beni diffusi nel paesaggio agrario” con specifico riferimento ai muretti a secco, sottoposti alle disposizioni dell’art. 3.14 delle N.T.A. del P.U.T.T./P..

La documentazione presentata evidenzia altresì che l’intervento progettuale interviene su aree il cui regime giuridico risulta privo di ulteriori specifici ordinamenti vincolistici (vincolo paesaggistico ex L. 1497/39, Decreti Galasso, vincolo idrogeologico, vincoli ex art. 1 Legge 431/1985 come modificato dall’art. 142 del DLgs 42/2004).

Valutazione della compatibilità paesaggistica

Entrando nel merito della valutazione esclusivamente paesaggistica dell’intervento in oggetto, sulla base della documentazione trasmessa, si rappresenta che per ciò che attiene all’adeguamento del recapito finale, in riferimento ai sistemi “assetto geologico, geomorfologico e idrogeologico”, “copertura botanico-vegetazionale, colturale”, “stratificazione storica dell’organizzazione insediativa”, pur essendo l’area interessata dalle peculiarità paesaggistiche appena richiamate, da tutelare e

salvaguardare ovvero da significative componenti paesaggistiche, l'intervento proposto non configura una deroga alle prescrizioni di base che rappresentano il livello minimo di tutela da osservarsi necessariamente per tutti gli A.T.D. secondo le disposizioni dell'art. 1.03 punto 3 delle N.T.A. del P.U.T.T./P..

Conseguentemente, in base a quanto sopra delineato, si ritiene che gli interventi in oggetto, pur comportando una trasformazione fisica del contesto e interferendo con le peculiarità paesaggistiche comunque presenti nell'ambito territoriale esteso di riferimento, costituite da muretti a secco, appaiono fondamentalmente poco invasive trattandosi di opere mirate all'adeguamento di strutture già esistenti. Premesso quanto sopra, si ritiene che gli interventi relativi a tali aree, siano sostanzialmente conformi agli indirizzi e direttive di tutela previsti per l'ambito esteso di tipo "C" in cui le opere ricadono.

Conclusioni e prescrizioni

In relazione al parere paesaggistico di competenza previsto dall'art. 5.03 delle N.T.A. del P.U.T.T./P., relativamente agli interventi relativi all'adeguamento della vasca esistente e al bacino di smaltimento, ricadenti in un A.T.E. classificato "C" proposti in variante urbanistica ai sensi dell'art. 16, comma 3 della Legge Regionale n. 13/01, sulla scorta di quanto nel merito evidenziato si ritiene di poter esprimere parere favorevole ferma restando la successiva fase degli adempimenti comunali in sede di rilascio di autorizzazione paesaggistica ai sensi dell'art. 5.01 delle N.T.A. del P.U.T.T. e secondo le procedure dell'art. 146 del DLgs n. 42/2004 e ss.mm.ii..

Premesso quanto sopra, al fine di garantire un adeguato inserimento delle opere nel contesto paesaggistico di riferimento è necessario che vengano adottate le seguenti prescrizioni:

- 1) siano salvaguardati gli esistenti muretti a secco, con specifico riferimento a quelli presenti lungo il perimetro della particella n. 10 interessata dai lavori, aventi notevole significato paesaggistico, attraverso il loro mantenimento e/o ricostituzione al fine di garantire la recinzione della medesima particella, e anche in riferimento ai lavori previsti a sud del bacino di smaltimento

- con la realizzazione di una rampa di accesso. Nel caso sia strettamente necessaria la ricostituzione degli stessi si prescrive l'utilizzo di materiali lapidei locali e di tecniche tradizionali;
- 2) siano limitati al minimo indispensabile i movimenti di terra (sbancamenti, sterri, riporti) al fine di non modificare in maniera significativa l'attuale assetto geomorfologico d'insieme e conservare nel contempo l'assetto idrogeologico complessivo delle aree oggetto d'intervento;
- 3) i movimenti di materia per la creazione delle opere siano ridotti al minimo necessario;
- 4) l'andamento orografico dell'area interessata dall'intervento sia per quanto possibile coincidente con la morfologia del terreno esistente;
- 5) non sia consentita l'eliminazione delle essenze vegetali eventualmente esistenti, assicurando la conservazione e l'integrazione dei complessi vegetazionali naturali presenti;
- 6) i materiali di risulta provenienti dagli scavi dovranno essere allontanati e posti in discarica;
- 7) siano messe a dimora essenze vegetazionali locali, da posizionarsi lungo il perimetro dell'area comprensiva della vasca e del bacino di smaltimento, sia al fine di ridurre l'impatto paesaggistico in particolare visivo delle opere, sia per consolidare e valorizzare il carattere naturalistico-ambientale dei luoghi.

Il presente provvedimento attiene all'aspetto meramente paesaggistico relativamente all'intervento in oggetto ricadente in un A.T.E. classificato "C" ovvero esplica effetti esclusivamente in applicazione dell'art. 5.03 delle N.T.A. del P.U.T.T./P., fermo restando, che rimane nelle competenze dell'Amministrazione Comunale, l'accertamento della rispondenza dell'intervento alle norme urbanistico-edilizie vigenti e la verifica della conformità dell'intervento in progetto alla strumentazione urbanistica generale vigente.

Si ritiene di specificare che in mancanza del presente parere paesaggistico non si poteva procedere alla approvazione della presente variante urbanistica ai sensi dell'art. 16 della L.R. 13/01 e dell'art. 5.03 delle N.T.A. del P.U.T.T./P. e, pertanto, il Comune di **San Cassiano** dovrà provvedere, a seguito del rilascio del presente parere, alla definitiva approvazione nel rispetto dei contenuti del presente provvedimento.

Si fa presente, infine, che permane l'obbligo di dotarsi di autorizzazione paesaggistica di cui all'art. 5.01 delle N.T.A. del P.U.T.T./P. e secondo le procedure di cui all'art. 146 del D.L.vo n. 42/2004 e ss.mm.ii. a seguito di parere della Commissione paesaggistica locale, e ciò prima del rilascio del permesso di costruire stante il regime di tutela diretta gravante sull'area interessata dall'intervento in questione ai sensi di quanto disposto dal titolo II art. 2.01 punto 2 delle N.T.A. del P.U.T.T./P.

Viene fatta salva dal presente parere paesaggistico l'acquisizione di tutte le ulteriori autorizzazioni, pareri e/o assensi, qualora necessari, rivenienti dalle vigenti disposizioni normative in materia sanitaria e/o di tutela ambientale.

Tutto ciò premesso, si propone alla Giunta il rilascio al Comune di **San Cassiano** del parere paesaggistico favorevole ex art. 5.03 delle N.T.A. del P.U.T.T./P. con prescrizioni, nei termini precisati nel paragrafo Conclusioni e prescrizioni.

Il presente provvedimento appartiene alla sfera delle competenze della Giunta Regionale così come puntualmente definite dall'art. 4 - comma 4 - lettera d) della L.R. 7/97.

Copertura Finanziaria di cui alla L.R. 28/01 e s.m.i..

“La presente Deliberazione non comporta implicazioni di natura finanziaria sia di entrata che di spesa e dalla stessa non deriva alcun onere a carico del bilancio regionale”

L'Assessore, sulla base delle risultanze istruttorie sopra riportate, propone alla Giunta l'adozione del conseguente atto finale

LA GIUNTA

Udita la Relazione e la conseguente proposta dell'Assessore;

Viste la sottoscrizione poste in calce al presente provvedimento dal Responsabile della P.O. Urbanistica di Lecce, dal Dirigente dell'Ufficio Attuazione Pianificazione Paesaggistica e dal Dirigente del Servizio Assetto del Territorio;

A voti unanimi e palesi espressi nei modi di legge;

DELIBERA

DI APPROVARE la relazione dell'Assessore alla Qualità del Territorio, nelle premesse riportata;

DI RILASCIARE al **Comune di San Cassiano (LE)**, relativamente agli interventi previsti, il parere paesaggistico favorevole, di cui all'art. 5.03 delle N.T.A. del P.U.T.T./Paesaggio con le prescrizioni riportate nel paragrafo Conclusioni e prescrizioni, fermo restando, per gli interventi esecutivi delle opere previste, l'obbligo di dotarsi di autorizzazione paesaggistica di cui all'art. 5.01 delle N.T.A. del P.U.T.T./P. e secondo le procedure di cui all'art. 146 del D.L.vo n. 42/2004 e ss.mm.ii. e ciò prima del rilascio del P.C. stante il regime di tutela diretta gravante sull'area interessata dall'intervento in questione ai sensi di quanto disposto dal titolo II art. 2.01 punto 2 delle N.T.A. del P.U.T.T./Paesaggio.

DI TRASMETTERE al Comune di **San Cassiano (LE)** copia autentica del presente provvedimento unitamente a copia vidimata degli elaborati di progetto a cura del Servizio A.S.T.;

DI DISPORRE la pubblicazione del presente provvedimento sul BUR.

Il Segretario della Giunta
Dott. Romano Donno

Il Presidente della Giunta
Avv. Loredana Capone

DELIBERAZIONE DELLA GIUNTA REGIONALE 16 novembre 2010, n. 2457

L.R. 30/06/1999 n. 20 e s.m. e i. artt. 13 e 16. Approvazione di n. 5 atti dirigenziali di alienazione a prezzo determinato dall'Agenzia del Territorio di immobili ex ERSAP. Province di Bari - Foggia e Lecce.

L'Assessore alle Risorse Agroalimentari, sulla

base dell'istruttoria espletata dalle competenti strutture del Servizio Riforma Fondiaria e confermata dal medesimo Dirigente, riferisce quanto segue:

“Le direttive che disciplinano lo svolgimento dei compiti in materia di riforma fondiaria, adottate con deliberazione n.3985 del 28.10.1998, configurano, quali atti di straordinaria amministrazione, i provvedimenti di alienazione di beni di cui agli art. 13 e 16 della L.R. 20/99 e s.m. e i.” Esse prevedono che a tali alienazioni provvede il Dirigente della “Gestione Speciale”, oggi Servizio Riforma Fondiaria, con atto da sottoporre ad approvazione della Giunta, tramite l'Assessorato competente, previa acquisizione del parere del Comitato Tecnico Consultivo di cui all'art.2 della L.R. n.18/97.

Inoltre, la L.R. 27/95 all'art. 24 dispone, che i beni del patrimonio indisponibile sono alienabili nei soli casi previsti dalla normativa regionale, ovvero nei casi in cui la Giunta Regionale deliberi espressamente la fruibilità del bene stesso per le esigenze proprie o per altro uso pubblico. E' necessario, pertanto, che la Giunta Regionale dichiari preliminarmente la non fruibilità dei beni sotto elencati.

In attuazione delle direttive sopra menzionate:

PROVINCIA DI BARI

- con atto dirigenziale n. 395 dell'8/10/2010 è stato determinato di alienare in favore della “**Nuova Società di Telecomunicazioni SpA**” ex **British Telecom e SNAM** il suolo in agro di Spinazzola al prezzo complessivo di euro 4.615,10, quale valore di stima determinato dall'Agenzia del Territorio di Bari, oltre all'aggiornamento dei canoni di locazione, degli oneri e delle spese relative alla definizione della pratica, che saranno quantificati prima della stipula dell'atto di vendita. In ordine alla suddetta determinazione il Comitato Tecnico Consultivo ha espresso parere favorevole all'approvazione da parte della Giunta Regionale con nota n. 302/C.T.C. del 05/10/2010, acquisita agli atti del Servizio.

PROVINCIA DI FOGGIA

- con atto dirigenziale n. 383 del 04/10/2010 è stato determinato di alienare in favore della sig.ra **Di Cosmo Antonia** il lotto di terreno in agro di

Cagnano Varano, al prezzo complessivo di euro 27.175,42, quale valore di stima determinato dall'Agenzia del Territorio di Foggia, comprensivo degli oneri e delle spese relative alla definizione della pratica. In ordine alla suddetta determinazione il Comitato Tecnico Consultivo ha espresso parere favorevole all'approvazione da parte della Giunta Regionale con nota n. 287/C.T.C. del 23/09/2010, acquisita agli atti del Servizio;

- con atto dirigenziale n. 403 del 13/10/2010 è stato determinato di alienare *uno pro-indiviso* in favore delle sigg.re **Di Maggio Nicole e Di Maggio Patrizia** il lotto di terreno in agro di Cagnano Varano, al prezzo complessivo di euro 13.329,14, quale valore di stima determinato dall'Agenzia del Territorio di Foggia, comprensivo degli oneri e delle spese relative alla definizione della pratica. In ordine alla suddetta determinazione il Comitato Tecnico Consultivo ha espresso parere favorevole all'approvazione da parte della Giunta Regionale con nota n. 309/C.T.C. del 12/10/2010, acquisita agli atti del Servizio.

PROVINCIA DI LECCE

- con atto dirigenziale n. 384 del 04/10/2010 è stato determinato di alienare in favore del sig. **Cen-tonze Raffaele** il terreno, ubicato in agro di Porto Cesareo, al prezzo complessivo di euro 15.205,14, quale valore di stima determinato dall'Agenzia del Territorio di Lecce, comprensivo degli oneri e delle spese relative alla definizione della pratica. In ordine alla suddetta determinazione il Comitato Tecnico Consultivo ha espresso parere favorevole all'approvazione da parte della Giunta Regionale con nota n.286 C.T.C. del 23/09/2010, acquisita agli atti del Servizio;

- con atto dirigenziale n. 397 dell'8/10/2010 è stato determinato di alienare in favore della sig.ra **Straf-fella Gioconda** il terreno, ubicato in agro di Porto Cesareo, al prezzo complessivo di euro 12.691,32, quale valore di stima determinato dall'Agenzia del Territorio di Lecce, comprensivo degli oneri e delle spese relative alla definizione della pratica. In ordine alla suddetta determinazione il Comitato Tecnico Consultivo ha espresso parere favorevole all'approvazione da parte della Giunta Regionale con nota n.300 C.T.C. del 5/10/2010, acquisita agli atti del Servizio.

In relazione a quanto precede, si propone di approvare le elencate Determinazioni Dirigenziali di alienazione, essendo state disposte conformemente alle direttive, emanate in materia di immobili della Riforma e nel rispetto della normativa disciplinante le cessioni, di cui trattasi.

“COPERTURA FINANZIARIA AI SENSI DELLA L.R. N.28/01 e S.M.e I:”

“L’importo di euro 73.016,12 sarà accertato in entrata con successivi atti dirigenziali sui precipui capitoli del Servizio Riforma Fondiaria, dopo la stipula degli atti di cessione.”

L’Assessore relatore, sulla base delle risultanze istruttorie, come innanzi illustrate, propone alla Giunta l’adozione del conseguente atto finale, ai sensi di quanto previsto dalle direttive che disciplinano lo svolgimento dei compiti in materia di Riforma Fondiaria, adottate con deliberazione n.3985 del 28.10.’98, trattandosi di provvedimento a contenuto dispositivo patrimoniale, attesa la specifica competenza della Giunta Regionale, ai sensi dell’art.4 comma 4° lettera k della L.R. 7/97 ed in quanto espressamente previsto dalla L.R. 20/99 e s.m.e i.

LA GIUNTA

Udita la relazione e la conseguente proposta dell’Assessore;

Vista la sottoscrizione, posta in calce al presente provvedimento da parte del responsabile della Struttura Compimento Attività di Riforma e del Dirigente *ad interim* del Servizio Riforma Fondiaria.

A voti unanimi espressi nei modi di legge

DELIBERA

- di prendere atto di quanto riportato in narrativa;
- di dichiarare, ai sensi dell’art.24 della L.R. 27/95, 2° comma, la non fruibilità dei beni, di cui al presente atto, per esigenze proprie da parte della Regione Puglia o per altro uso pubblico;

- di approvare l’atto dirigenziale n. 395 del 1’8/10/2010 con cui è stato determinato di alienare in favore della “**Nuova Società di Telecomunicazioni SpA**” ex **British Telecom e SNAM** il suolo in agro di Spinazzola al prezzo complessivo di euro 4.615,10, quale valore di stima determinato dall’Agenzia del Territorio di Bari, oltre all’aggiornamento dei canoni di locazione, degli oneri e delle spese relative alla definizione della pratica. In ordine alla suddetta determinazione il Comitato Tecnico Consultivo ha espresso parere favorevole all’approvazione da parte della Giunta Regionale con nota n. 302/C.T.C. del 05/10/2010, acquisita agli atti del Servizio;
- di approvare l’atto dirigenziale n. 383 del 04/10/2010 con cui è stato determinato di alienare in favore della sig.ra **Di Cosmo Antonia** il lotto di terreno in agro di Cagnano Varano, al prezzo complessivo di euro 27.175,42, quale valore di stima determinato dall’Agenzia del Territorio di Foggia, comprensivo degli oneri e delle spese relative alla definizione della pratica. In ordine alla suddetta determinazione il Comitato Tecnico Consultivo ha espresso parere favorevole all’approvazione da parte della Giunta Regionale con nota n. 287/C.T.C. del 23/09/2010, acquisita agli atti del Servizio;
- di approvare l’atto dirigenziale n. 403 del 13/10/2010 con cui è stato determinato di alienare *uno pro-indiviso* in favore delle sigg.re **Di Maggio Nicole** e **Di Maggio Patrizia** il lotto di terreno in agro di Cagnano Varano, al prezzo complessivo di euro 13.329,14, quale valore di stima determinato dall’Agenzia del Territorio di Foggia, comprensivo degli oneri e delle spese relative alla definizione della pratica. In ordine alla suddetta determinazione il Comitato Tecnico Consultivo ha espresso parere favorevole all’approvazione da parte della Giunta Regionale con nota n. 309/C.T.C. del 12/10/2010, acquisita agli atti del Servizio;
- di approvare l’atto dirigenziale n. 384 del 04/10/2010 con cui è stato determinato di alienare in favore del sig. **Centonze Raffaele** il terreno, ubicato in agro di Porto Cesareo, al prezzo complessivo di euro 15.205,14, quale valore di stima

determinato dall'Agenzia del Territorio di Lecce, comprensivo degli oneri e delle spese relative alla definizione della pratica. In ordine alla suddetta determinazione il Comitato Tecnico Consultivo ha espresso parere favorevole all'approvazione da parte della Giunta Regionale con nota n.286 C.T.C. del 23/09/2010, acquisita agli atti del Servizio;

- di approvare l'atto dirigenziale n. 397 dell'8/10/2010 con cui è stato determinato di alienare in favore della sig.ra **Strafella Gioconda** il terreno, ubicato in agro di Porto Cesareo, al prezzo complessivo di euro 12.691,32, quale valore di stima determinato dall'Agenzia del Territorio di Lecce, comprensivo degli oneri e delle spese relative alla definizione della pratica. In ordine alla suddetta determinazione il Comitato Tecnico Consultivo ha espresso parere favorevole all'approvazione da parte della Giunta Regionale con nota n. 300 C.T.C. del 05/10/2010, acquisita agli atti del Servizio;
- di disporre la pubblicazione del presente provvedimento sul Bollettino Ufficiale della Regione Puglia.

Il Segretario della Giunta
Dott. Romano Donno

Il Presidente della Giunta
Avv. Loredana Capone

DELIBERAZIONE DELLA GIUNTA REGIONALE 16 novembre 2010, n. 2458

Art. 42 della L.R. n° 28/01 e art. 11 della L.R. n° 35/2009 - Variazione al Bilancio di previsione per l'esercizio finanziario 2010 - Assegnazione della somma vincolata di euro 6.598,50 alla Regione Puglia da parte dell'Agenzia Nazionale per i servizi Sanitari Regionali per il Progetto "Esperienze formazione appropriatezza Prescrizione medici di medicina generale".

L'Assessore alle Politiche della Salute, sulla base dell'istruttoria espletata dalla responsabile della A.P. "Asse III FESR" dell'Ufficio 4 e confermata dal Dirigente del Servizio Programmazione Assi-

stenza Territoriale Prevenzione, riferisce quanto segue:

Il Ministero della Salute ha assegnato con D.M. 29.12.2006 all'Agenzia Nazionale per Servizi Sanitari Regionali fondi vincolati a programmi di attività di ricerca;

Nel suddetto programma è stato inserito il Progetto denominato "Il programma multicentrico di elaborazione di linee guida in materia clinico-organizzativa nell'ambito del sistema nazionale linee guida", che a sua volta è articolato in sette sottoprogetti, di cui uno denominato "Esperienze formazione appropriatezza prescrizioni medici di medicina generale"

L'Agenzia Nazionale per Servizi Sanitari Regionali ha ritenuto opportuno integrare per una ottimale trasferibilità dei risultati della ricerca le proprie competenze mediante collaborazione con l'Assessorato alle Politiche della Salute della Regione Puglia, considerate le specifiche competenze nelle materia oggetto del Progetto;

A tal fine, si è stipulata apposita convenzione tra l'Agenzia Nazionale per Servizi Sanitari Regionali e l'Assessore alle Politiche della Salute dott. Alberto Tedesco, quale Unità di Ricerca (U.R.) della Regione Puglia;

La suddetta convenzione prevede l'assegnazione alla Regione Puglia di euro 22.000,00 da erogarsi in tre soluzioni per coprire i costi derivanti dall'espletamento delle attività previste dal Progetto;

Con Delibera di Giunta Regionale n. 2373 del 3 dicembre 2008, si è provveduto ad apportare una variazione al bilancio 2008 sul capitolo 731020 dell'U.P.B. 12.3.01 delle prime due quote di finanziamento previste a destinazione vincolata assegnati alla Regione Puglia dall'Agenzia Nazionale per i Servizi Sanitari regionali per il su indicato progetto, per un totale di euro 15.400,00.

Successivamente, in riferimento alla su citata legge, l'Agenzia Nazionale per Servizi Sanitari Regionali il Ministero della Salute ha provveduto ad accreditare in favore della Regione Puglia la terza quota a saldo vincolata alla realizzazione del progetto in parola di euro 6.598,50.

In seguito al su indicato versamento, l'Ufficio Entrate del Servizio Bilancio Ragioneria della Regione Puglia ha emesso la reversale n. 7953/10 (accertamento n. 1) di pari importo con imputa-

zione al capitolo 2037267/10 (giusta comunicazione prot. AOO/116/14630/ETR del n. del 28 settembre 2010)

Con il presente schema di provvedimento ai sensi dell'art. n. 42 della L.R. 28/01 e dell'art. n. 11 della l.r. 35/09, si provvede ad apportare una variazione al bilancio 2010 iscrivendo sul cap. di entrata n. 2037267 dell'U.P.B. 2.1.15 e sul cap. di spesa n. 731020 dell'U.P.B. 5.7.1 i fondi assegnati alla Regione Puglia dall'Agenzia Nazionale per i Servizi Sanitari Regionali per un importo complessivo di euro **6.598,50**.

SEZIONE COPERTURA FINANZIARIA di cui alla L.R. n. 28/01 e successive modifiche ed integrazioni:

Per quanto sopra riportato, ai sensi dell'art. n. 42 della L.R. 28/01 e dell'art. n. 11 della L.R. 35/09, viene apportata, in termini di competenza e cassa, la seguente variazione al bilancio 2010:

PARTE ENTRATA

Cap. 2037267 U.P.B. 2.1.15 - Finanziamento da parte dell'Agenzia Nazionale per i servizi sanitari regionali vincolato al progetto: "Esperienze formazione appropriatezza prescrizione medici di medicina generale" di euro **6.598,50**.

PARTE SPESA

Cap. 731020, U.P.B. 5.7.1 - Espletamento della attività del gruppo di lavoro per la realizzazione del progetto "Esperienze formazione appropriatezza prescrizione medici di medicina generale" di euro **6.598,50**.

Il Dirigente del Servizio PATP
Dr. Fulvio Longo

L'assessore relatore, sulla base delle risultanze istruttorie come innanzi illustrate, propone alla Giunta regionale, ai sensi della L.R. n. 7/97 art. 4, comma 4 lettera d), l'adozione del conseguente atto finale.

LA GIUNTA

udita la relazione e la conseguente proposta dell'Assessore;

viste le sottoscrizioni in calce al presente provvedimento da parte della responsabile della A.P. Asse III FESR Linea 3.1.2 e 3.1.3, dal Dirigente del Servizio e dal Dirigente di Area;

a voti unanimi espressi nei modi di legge;

DELIBERA

Per i motivi in premessa specificati, che qui si intendono integralmente riportati:

Ai sensi dell'art. n. 42 della L.R. 28/01 e dell'art. n. 11 della L.R. 35/09, così come esplicitato nella sezione contabile che qui si intende integralmente riportata, di apportare, in termini di competenza e cassa, la variazione al bilancio 2010, nella parte Entrata e nella parte Spesa.

Di trasmettere il presente provvedimento al Consiglio regionale ai sensi dell'art. 11, comma 2, della L.R. n. 35/09.

Di pubblicare il presente provvedimento sul BURP ai sensi dell'art. 42 comma 7 della L.R. n.28/01.

Il Segretario della Giunta
Dott. Romano Donno

Il Presidente della Giunta
Avv. Loredana Capone

DELIBERAZIONE DELLA GIUNTA REGIONALE 16 novembre 2010, n. 2461

Aggiornamento e monitoraggio dei dati cartografici e del SIT regionale - affidamento alla Società Innovapuglia S.p.A. di un progetto pilota e approvazione schema di convenzione.

L'Assessore alla Qualità del territorio, Prof.ssa Angela Barbanente, sulla base dell'istruttoria espletata dall'Ufficio Pianificazione regionale e Osservatorio sulla qualità del paesaggio e confermata dalla Dirigente del Servizio Assetto del Territorio, riferisce quanto segue.

PREMESSO

- con delibera n. 1108 del 26/07/2005 la Giunta ha approvato, nell'importo complessivo di euro 67.347.042,00, l'elenco delle iniziative da inserirsi nell'Accordo di Programma Quadro integrativo "in materia di e-government e Società dell'Informazione nella regione Puglia"; tra i progetti inseriti nel piano risulta quello denominato "SJ005 -Estensione dei servizi informativi integrati per la gestione del territorio (S.I.T.)";
- la Giunta con delibera n. 945 del 07/07/2005 ha approvato la Convenzione Quadro con la Società Tecnopolis Csata s.c.r.l., sottoscritta in data 27 luglio 2005;
- con deliberazione n. 1232 del 30/08/2005 la Giunta regionale ha preso atto dell'Accordo di Programma "in materia di e-government e Società dell'Informazione nella regione Puglia" - I Atto Integrativo sottoscritto in data 28/07/2005;
- con delibera di G.R. n. 1245 del 31/08/2006, la Giunta, in relazione all'Accordo di Programma Quadro "in materia di e-government e società dell'informazione nella regione Puglia", ha provveduto alla rimodulazione delle risorse di cui alle Delibere CIPE n. 17/03, n. 83/03 e n. 20/04, alle disposizioni organizzative e di gestione nonché alle variazioni al bilancio di previsione 2006, anche a seguito di quanto stabilito nella seduta del 23/11/2005 del Comitato Paritetico di Attuazione dell'Accordo in merito alla rimodulazione, fra gli altri, del progetto "SJ 005 -Estensione dei servizi informativi integrati per la gestione del territorio (SIT)";
- con il succitato I Atto Integrativo dell'APQ è stata individuato quale soggetto attuatore del Progetto "SJ005 -Estensione dei servizi informativi integrati per la gestione del territorio (SIT)" la Società Tecnopolis CSATA s.c.r.l.;
- per effetto della fusione di Tecnopolis Csata s.c.r.l. e Finpuglia S.p.A la Società InnovaPuglia S.p.A è subentrata in tutti i rapporti contrattuali e commerciali (alle medesime condizioni), attivi e passivi intestati o intrattenuti dalle sopra citate Società, come sancito dalla Convenzione n. 751/2009 fra Regione Puglia e InnovaPuglia S.p.A concernente la disciplina di fornitura dei servizi;
- con delibera di G.R. n. 1245 del 31/8/2006, la Giunta ha demandato al Dirigente del Settore

Urbanistica l'attuazione del progetto denominato SJ005, autorizzando il Settore Urbanistica ad effettuare impegni e liquidazioni sui capitoli destinati a detto intervento;

- con delibera di G.R. n. 1918 del 20/12/2006 la Giunta ha proceduto alla rettifica della delibera di G.R. 1245/2006 trasferendo le competenze assegnate dal Settore Urbanistica al Settore Assetto del Territorio.

CONSIDERATO CHE:

- tra i progetti indicati nella DGR n. 1108/2005 è compreso l'intervento SJ005 "Estensione dei servizi informativi integrati per la gestione del territorio (S.I.T.)" che ha comportato la realizzazione della carta tecnica regionale in scala 1:5000 estesa all'intero territorio, oggi consultabile in rete sul sito www.sit.puglia.it/;
- il SIT si propone di rendere disponibili gli elementi conoscitivi e gli strumenti di supporto sia alla definizione di scelte di pianificazione del territorio coerenti con le nuove politiche di decentramento definite a livello regionale che alla definizione delle scelte di programmazione di carattere settoriale, nonché alla attuazione delle procedure amministrative integrate con i dati territoriali. Con un più netto orientamento a logiche di sussidiarietà e copianificazione, in particolar modo per quanto attiene alle politiche di pianificazione e gestione del territorio e del paesaggio, il SIT Regionale si propone di rispondere ai fabbisogni espressi dagli enti locali mettendo a disposizione una base informativa unica, ufficiale e condivisa, nonché tutti gli strumenti operativi necessari a supportare i processi di pianificazione del territorio;
- per quanto attiene alla costruzione dei quadri conoscitivi, oltre ai prodotti cartografici di nuova realizzazione, il SIT integra e rende disponibili il database degli indicatori socioeconomici; i dati sui flussi di traffico relativi alle principali arterie regionali; la banca dati catastale, censuaria e cartografica, in coerenza con le logiche di decentramento promosse dalla Agenzia del territorio; gli elementi essenziali della pianificazione territoriale, con specifico riferimento ai piani a scala comunale (PUG), provinciale (PTCP) e regionale (Piano Paesaggistico, Carta dei beni culturali, Piano di Assetto Idrogeologico, Piano dei Trasporti, ecc);

- si rende opportuno e necessario costruire periodici aggiornamenti delle banche dati del Sistema, garantendo nel tempo la qualità della informazione amministrata; gestire l'erogazione dei servizi, promuovere e coordinare lo sviluppo di nuovi servizi sul territorio utilizzando le tecnologie e i prodotti che si rendono disponibili; rappresentare il riferimento per le Amministrazioni Locali nella adozione di tecnologie GIS e il supporto per la costruzione dei propri sistemi di pianificazione locale; definire, secondo le normative vigenti, le modalità di elaborazione e trasmissione dei dati da inserire nel SIT per la definizione di un piano di monitoraggio del sistema ambientale e paesaggistico regionale, anche ai fini della Valutazione Ambientale Strategica, prevista dalla normativa vigente per tutti i piani e programmi;
- con Deliberazione della Giunta Regionale 11 gennaio 2010, n. 1, è stata approvata la proposta di Piano Paesaggistico Territoriale della Regione Puglia (PPTR) dotato di Valutazione Ambientale Strategica. Il processo di Valutazione ambientale strategica del PPTR è stato condotto in modo il più possibile partecipativo, pur dovendosi misurare con un piano alla scala regionale per il quale è comunque difficile ottenere la partecipazione diretta dei singoli cittadini. La presentazione del percorso valutativo e l'annuncio dell'avvio della fase di scoping sono avvenuti in occasione del primo ciclo di Conferenze d'area del PPTR. Nella successiva fase di scoping sono stati contattati oltre 250 soggetti aventi competenze e conoscenze in campo ambientale. Le indicazioni emerse dalla fase di scoping sono state oggetto di approfondita discussione tecnica. Il Rapporto Ambientale, presenta un'ipotesi di indicatori per il paesaggio sviluppati appositamente per questo piano, e sono state infine raccolte segnalazioni in merito a possibili referenti per osservatori del paesaggio locali;
- la società in house InnovaPuglia S.p.A prevede, tra l'altro, nel proprio oggetto sociale, l'assistenza tecnica finalizzata a supportare dall'interno i processi di innovazione della PA regionale nonché le attività per lo sviluppo, la realizzazione, la conduzione e la gestione delle componenti del sistema informativo regionale;

SI RITIENE OPPORTUNO

- affidare alla società "in house" InnovaPuglia S.p.A mediante la stipula di una Convenzione il cui Schema si allega alla presente per farne parte integrante:
 - a) la realizzazione di un Progetto pilota in grado di definire, anche attraverso una verifica delle tecnologie e dei prodotti che si rendono disponibili sul mercato:
 - le modalità di un periodico aggiornamento della cartografia regionale e delle banche dati del SIT in coerenza con le trasformazioni territoriali e con i rispettivi tempi di realizzazione, valutandone economicità e grado di validazione;
 - le modalità di aggiornamento della cartografia tecnica regionale a supporto degli Enti locali che possa rispondere ai fabbisogni espressi in relazione ai processi, da questi avviati, di pianificazione urbanistica e territoriale;
 - un piano di monitoraggio del sistema ambientale e paesaggistico regionale mediante definizione e/o aggiornamento di appositi tematismi, costruzione di indicatori e parametri, acquisizione di informazioni e banche dati, anche ai fini del popolamento dei dati previsto dalla Valutazione Ambientale Strategica così come delineata nel Piano Paesaggistico Territoriale Regionale e prevista dalla normativa vigente;
 - b) la realizzazione della prima fase del Progetto pilota stesso secondo le modalità lì indicate.

COPERTURA FINANZIARIA DI CUI ALLA L.R. N° 28/2001 E S. M. I.

La spesa rinveniente dal presente provvedimento pari a complessivi euro 250.000,00 (duecentocinquanta mila/00) trova copertura finanziaria sul Capitolo 1478 del Bilancio 2010.

Al relativo impegno dovrà provvedere il Dirigente del Servizio Assetto del Territorio con atto dirigenziale da assumersi entro il corrente esercizio finanziario. Lo stesso sarà adottato secondo le prescrizioni del punto 6), DGR 1712/10 -Patto di stabilità interno 2010.

*TUTTO CIÒ PREMESSO E CONSIDERATO
SI RITIENE OPPORTUNO:*

L'Assessore relatore, sulla base delle risultanze istruttorie come innanzi illustrate, propone alla Giunta l'adozione del conseguente atto finale che rientra nella specifica competenza della Giunta Regionale che rientra nella specifica competenza della Giunta Regionale, ai sensi dell'art.4. comma 4, lett. K della l.r. n.7/97.

LA GIUNTA

Udita la relazione e la conseguente proposta dell'Assessore alla Qualità del Territorio;

Viste le sottoscrizioni poste in calce al presente provvedimento dal dirigente dell'Ufficio Pianificazione regionale e Osservatorio sulla qualità del paesaggio e dal Dirigente del Servizio Assetto del Territorio;

A voti unanimi espressi nei modi di legge

DELIBERA

- 1) di affidare alla società "in house" Innova Puglia S.p.A mediante stipula di apposita Convenzione:
 - a) la realizzazione di un Progetto pilota in grado di definire, anche attraverso una verifica delle tecnologie e dei prodotti che si rendono disponibili sul mercato:
 - le modalità di un periodico aggiornamento della cartografia regionale e delle banche dati del SIT in coerenza con le trasformazioni territoriali e con i rispettivi tempi di realizzazione, valutandone economicità e grado di validazione;
 - le modalità di aggiornamento della cartografia tecnica regionale e banche dati a

supporto degli Enti locali che possa rispondere ai fabbisogni espressi in relazione ai processi, da questi avviati, di pianificazione urbanistica e territoriale;

- un piano di monitoraggio del sistema ambientale e paesaggistico regionale mediante definizione e/o aggiornamento di appositi tematismi, costruzione di indicatori e parametri, acquisizione di informazioni e banche dati, anche ai fini del popolamento dei dati previsto dalla Valutazione Ambientale Strategica così come delineata nel Piano Paesaggistico Territoriale Regionale e prevista dalla normativa vigente;

b) la realizzazione della prima fase del Progetto pilota stesso secondo le modalità lì indicate.

- 2) di approvare il relativo Schema di convenzione, parte integrante del presente provvedimento (allegato 1), e di delegarne alla sottoscrizione il Dirigente del Servizio Assetto del Territorio;
- 3) di autorizzare il Dirigente del Servizio Assetto del Territorio a procedere al successivo impegno della spesa di euro 250.000,00 (duecentocinquanta mila) utilizzando somme del Capitolo 1478 - Bilancio 2010;
- 4) di dare atto che con determinazione del dirigente del Servizio Assetto del Territorio si provvederà con successivi e separati atti, previa verifica dell'attività svolta, e secondo quanto indicato dalla Convenzione fra le parti, alla liquidazione delle spese relative al presente provvedimento;
- 5) di disporre la pubblicazione del presente provvedimento sul Bollettino Ufficiale della Regione Puglia.

Il Segretario della Giunta
Dott. Romano Donno

Il Presidente della Giunta
Avv. Loredana Capone

AREA POLITICHE PER L'AMBIENTE, LE RETI E LA QUALITA' URBANA
Servizio Assetto del Territorio

Repertorio n. ____ /Raccolta – Anno 2010 del _____

OGGETTO: Schema di Convenzione tra la Regione Puglia e la società Innovapuglia S.p.A.

L'anno _____ il giorno ____ del mese di _____, nella sede della Regione Puglia, Assessorato Assetto del Territorio, Servizio Assetto del Territorio, sita in Modugno, Via delle Magnolie, 6/8 viene sottoscritta la presente Convenzione

TRA

la **Regione Puglia** numero di codice fiscale e di partita IVA dichiarato 80017210727, con sede in Modugno via delle Magnolie n. 6-8 (di seguito denominata semplicemente Regione), rappresentata da delegato con DGR n.,

E

la **Società Innovapuglia S.p.A.** (di seguito denominata semplicemente Società), rappresentata nel presente accordo da

PREMESSA

- con delibera n. 1108 del 26/7/2005 la Giunta ha approvato, nell'importo complessivo di € 67.347.042,00, l'elenco delle iniziative da inserirsi nell'APQ integrativo "in materia di e-government e Società dell'Informazione nella regione Puglia", tra i progetti inseriti nel piano risulta l'SJ005 "Estensione dei servizi informativi integrati per la gestione del territorio (S.I.T.);
- la Giunta con delibera n. 945 del 07/7/2005 ha approvato la Convenzione Quadro con la Società Tecnopolis Csata s.c.r.l., sottoscritta in data 27 luglio 2005;
- con deliberazione n. 1232 del 30/08/2005 la Giunta regionale ha preso atto dell'Accordo di Programma "in materia di e-government e Società dell'Informazione nella regione Puglia" – I Atto Integrativo sottoscritto in data 28/07/2005;
- con delibera di G.R. n. 1245 del 31/08/2006, la Giunta, in relazione all'Accordo di Programma Quadro "in materia di e-government e società dell'informazione nella regione Puglia", ha provveduto alla rimodulazione delle risorse di cui alle Delibere CIPE n. 17/03, n. 83/03 e n. 20/04, alle disposizioni organizzative e di gestione nonché alle variazioni al bilancio di previsione 2006, anche a seguito di quanto stabilito nella seduta del 23/11/2005 del Comitato Paritetico di Attuazione dell'Accordo in merito alla rimodulazione, fra gli altri, del progetto SJ 005 - Estensione dei servizi informativi integrati per la gestione del territorio (SIT);
- con il succitato I Atto Integrativo dell'APQ è stata individuato quale soggetto attuatore del Progetto SJ005 - Estensione dei servizi informativi integrati per la gestione del territorio (SIT) la Società Tecnopolis CSATA s.c.r.l.;
- per effetto della fusione di Tecnopolis Csata s.c.r.l. e Finpuglia S.p.A la Società InnoVaPuglia S.p.A è subentrata in tutti i rapporti contrattuali e commerciali (alle medesime condizioni), attivi e passivi intestati o intrattenuti dalle sopra citate Società, come sancito dalla Convenzione n.

751/2009 fra Regione Puglia e InnovaPuglia S.p.A concernente la disciplina di fornitura dei servizi;

- con delibera di G.R. n. 1245 del 31/8/2006, la Giunta ha demandato al Dirigente del Settore Urbanistica l'attuazione del progetto SJ005, autorizzando il Settore Urbanistica ad effettuare impegni e liquidazioni sui capitoli destinati all'intervento SJ005;
- con delibera di G.R. n. 1918 del 20/12/2006 la Giunta ha proceduto alla rettifica della delibera di G.R. 1245/2006 trasferendo le competenze assegnate dal Settore Urbanistica al Settore Assetto del Territorio.
- tra i progetti indicati nella DGR n. 1108/2005 è compreso l'intervento SJ005 "Estensione dei servizi informativi integrati per la gestione del territorio (S.I.T.)";
- all'interno dell'intervento SJ005 "Estensione dei servizi informativi integrati per la gestione del territorio (S.I.T.)" è inserita l'attività denominata "Digitalizzazione dati, popolamento banche dati, attivazione e test dei servizi";
- il SIT si propone di rendere disponibili gli elementi conoscitivi e gli strumenti di supporto sia alla definizione di scelte di pianificazione del territorio coerenti con le nuove politiche di decentramento definite a livello regionale che alla definizione delle scelte di programmazione di carattere settoriale, nonché alla attuazione delle procedure amministrative integrate con i dati territoriali. Il SIT Regionale si propone di rispondere ai fabbisogni espressi dagli enti locali mettendo a disposizione una base informativa unica, ufficiale e condivisa, nonché tutti gli strumenti operativi necessari a supportare i processi di pianificazione del territorio;
- per quanto attiene alla costruzione dei quadri conoscitivi, oltre ai prodotti cartografici di nuova realizzazione, il SIT integra e rende disponibili il database degli indicatori socioeconomici; i dati sui flussi di traffico relativi alle principali arterie regionali; la banca dati catastale, censuaria e cartografica, in coerenza con le logiche di decentramento promosse dalla Agenzia del territorio; gli elementi essenziali della pianificazione territoriale, con specifico riferimento ai piani a scala comunale (PUG), provinciale (PTCP) e regionale (Piano Paesaggistico, Carta dei beni culturali, Piano di Assetto Idrogeologico, Piano dei Trasporti, ecc);
- si rende opportuno e necessario costruire periodici aggiornamenti delle banche dati del Sistema, garantendo nel tempo la qualità della informazione amministrata; gestire l'erogazione dei servizi, promuovere e coordinare lo sviluppo di nuovi servizi sul territorio utilizzando le tecnologie e i prodotti che si rendono disponibili; rappresentare il riferimento per le Amministrazioni Locali nella adozione di tecnologie GIS e il supporto per la costruzione dei propri sistemi di pianificazione locale; definire, secondo le normative vigenti, le modalità di elaborazione e trasmissione dei dati da inserire nel SIT per la definizione di un piano di monitoraggio del sistema ambientale e paesaggistico regionale, anche ai fini della Valutazione Ambientale Strategica, prevista dalla normativa vigente per tutti i piani e programmi;
- con Deliberazione della Giunta Regionale 11 gennaio 2010, n. 1, è stata approvata la proposta di Piano Paesaggistico Territoriale della Regione Puglia (PPTR) dotato di Valutazione Ambientale Strategica. Le indicazioni emerse dalla fase di scoping sono state oggetto di approfondita discussione tecnica. Il Rapporto Ambientale, presenta un'ipotesi di indicatori per il paesaggio sviluppati appositamente per questo piano, e sono state infine raccolte segnalazioni in merito a possibili referenti per osservatori del paesaggio locali.
- la G.R., con delibera n. _____ del _____, ha stabilito di dare avvio a un *Progetto pilota* come di seguito descritto, affidandone la realizzazione alla Società Innovapuglia S.p.A.;

SI CONVIENE E SI STIPULA QUANTO SEGUE

Art. 1 – Oggetto della Convenzione

La Regione Puglia affida alla Società, che accetta, l'incarico di svolgere, l'attività genericamente di seguito indicata e che sarà oggetto di uno specifico "Programma di attività" definito a cura del Servizio Assetto del territorio in condivisione con la stessa Società entro 20 gg dalla stipula della presente convenzione:

a) la realizzazione di un *Progetto pilota* in grado di definire, anche attraverso una verifica delle tecnologie e dei prodotti che si rendono disponibili sul mercato:

- le modalità di un periodico aggiornamento della cartografia regionale e delle banche dati del SIT in coerenza con le trasformazioni territoriali e con i rispettivi tempi di realizzazione, valutandone economicità e grado di validazione;
- le modalità di aggiornamento della cartografia tecnica regionale e banche dati a supporto degli Enti locali che possa rispondere ai fabbisogni espressi in relazione ai processi, da questi avviati, di pianificazione urbanistica e territoriale;
- un piano di monitoraggio del sistema ambientale e paesaggistico regionale mediante definizione e/o aggiornamento di appositi tematismi, costruzione di indicatori e parametri, acquisizione di informazioni e banche dati, anche ai fini del popolamento dei dati previsto dalla Valutazione Ambientale Strategica così come delineata nel Piano Paesaggistico Territoriale Regionale e prevista dalla normativa vigente;

b) la realizzazione della prima fase del *Progetto pilota* stesso secondo le modalità lì indicate.

Art. 2 – Responsabile

_____ della Società, è il responsabile dell'attività di cui alla presente convenzione.

Art. 3 – Modalità di espletamento dell'incarico

La Società lavorerà in stretta collaborazione con il Servizio Assetto del Territorio della Regione Puglia. Le attività riguarderanno:

a) la realizzazione di un *Progetto pilota* in grado di definire, anche attraverso una verifica delle tecnologie e dei prodotti che si rendono disponibili sul mercato:

- le modalità di un periodico aggiornamento della cartografia regionale e delle banche dati del SIT in coerenza con le trasformazioni territoriali e con i rispettivi tempi di realizzazione, valutandone economicità e grado di validazione;
- le modalità di aggiornamento della cartografia tecnica regionale e banche dati a supporto degli Enti locali che possa rispondere ai fabbisogni espressi in relazione ai processi, da questi avviati, di pianificazione urbanistica e territoriale;
- un piano di monitoraggio del sistema ambientale e paesaggistico regionale mediante definizione e/o aggiornamento di appositi tematismi, costruzione di indicatori e parametri, acquisizione di informazioni e banche dati, anche ai fini del popolamento dei dati previsto dalla Valutazione Ambientale Strategica così come delineata nel Piano Paesaggistico Territoriale Regionale e prevista dalla normativa vigente;

b) la realizzazione della prima fase del *Progetto pilota* stesso secondo le modalità lì indicate.

Art. 4 - Durata

La presente convenzione avrà la durata di mesi 18 a far data dalla stipula della presente Convenzione e comunque fino alla consegna di tutti gli elaborati relativi alle

attività previste.

I suddetti impegni in termini di tempi e contenuti potranno essere modificati in corso d'opera previa condivisione delle parti ed in ogni caso non comporteranno ulteriori oneri aggiuntivi a carico del bilancio regionale.

Art. 5 – Corrispettivo

La Regione corrisponderà alla Società, per l'espletamento dell'incarico di cui all'art. 1 e art. 3 della presente convenzione la somma di Euro 250.000,00 (duecentocinquantamila Euro), comprensive di IVA ed oneri, di cui:

- **10% alla definizione del programma delle attività di cui all'art. 1;**
- **35% a stato di avanzamento;**
- **35% a stato di avanzamento;**
- **20% alla conclusione delle attività previste all'art. 1 e 3;**

Ai fini della liquidazione, la Società si impegna, ai sensi dell'art. 22 della LR 15/2008, a comunicare alla Regione Puglia, Servizio Assetto del Territorio, a fornire l'elenco delle consulenze e incarichi professionali eventualmente affidati per l'esecuzione dell'incarico oggetto della presente convenzione.

La società si impegna, inoltre, a rispettare gli obblighi previsti dall'art.3 punto 1 della legge 136/2010 in ordine alla tracciabilità dei flussi finanziari.

Art. 6 – Diritti d'autore

I risultati scientifici, i miglioramenti e i processi tecnici e quant'altro sia oggetto di diritto sull'opera d'ingegno, saranno di proprietà esclusiva della Regione e come tali ufficialmente comunicati ed eventualmente registrati ed economicamente utilizzati.

La Società si riserva il diritto di pubblicare su riviste e/o di utilizzare a fini divulgativi i risultati totali o parziali della presente collaborazione.

Art. 7 – Rescissione del contratto

Costituiscono clausola risolutiva espressa. ai sensi e per gli effetti dell'art. 1456 C.C.:

- **negligenza nell'esecuzione dell'incarico di cui all'art. 1;**
- **inadempienza anche parziale degli obblighi assunti col presente atto.**

Art. 8 – Controversie

Eventuali divergenze sorte tra l'Amministrazione regionale e la Società circa l'interpretazione della presente convenzione d'incarico e della sua applicazione, qualora non sia possibile comporre in via amministrativa, saranno definite alla cognizione del giudice ordinario. Foro competente: Tribunale di Bari.

Art. 9 - Effetti della convenzione d'incarico

1. La presente convenzione d'incarico, ai sensi dell'art.1326, comma 1°, del Codice Civile, è impegnativa per l'Associazione, incaricata dopo la sua sottoscrizione.
2. La presente convenzione d'incarico, ai sensi dell'art.1326, comma 1°, del Codice Civile, è impegnativa per l'Amministrazione regionale.

Art. 10 - Spese e registrazione della convenzione

Tutte le spese provenienti dalla stipula della presente convenzione sono ad intero ed esclusivo carico del soggetto senza diritto di rivalsa nei confronti della Regione Puglia.

La presente convenzione d'incarico sarà sottoposta a registrazione solo in caso d'uso trattandosi di prestazione di servizi soggetta alla normativa sull'IVA.

La presente scrittura privata da far valere ad ogni effetto di Legge, che si compone di

quattro pagine dattiloscritte, viene firmata dalle parti stipulanti, previa lettura, conferma ed approvazione.

Per la Regione Puglia

Per la Società Innovapuglia S.p.A.

DELIBERAZIONE DELLA GIUNTA REGIONALE 16 novembre 2010, n. 2462

Atlante dei Paesaggi della Puglia - Progettazione grafica, stampa e distribuzione di un volume di divulgazione del Piano paesaggistico territoriale della Regione Puglia (PPTR).

L'Assessore all'Assetto del Territorio, prof.ssa Angela Barbanente, di concerto con il Dirigente del Servizio Comunicazione ed Istituzione, sulla base dell'istruttoria espletata dal Dirigente Servizio Assetto del Territorio, riferisce quanto segue:

- con delibera di Giunta Regionale n. 1 del 11.01.2010 è stata approvata la Proposta di Piano Paesaggistico Territoriale Regionale (PPTR). Successivamente detto Piano è stato pubblicato sul sito <http://paesaggio.regione.puglia.it> e ne sono state indicate sedi e modalità per prenderne visione;
- tale approvazione, non richiesta dalla legge regionale n. 20 del 2009, è stata effettuata per conseguire lo specifico accordo con il Ministero per i Beni e le Attività Culturali previsto dal Codice e per garantire la partecipazione pubblica prevista dal procedimento di Valutazione Ambientale Strategica.
- in data 03.03.2010 si è provveduto ad una nuova Pubblicazione della Proposta di PPTR dettagliatamente riportato sul sito <http://paesaggio.regione.puglia.it>;
- considerato che:
 - secondo la filosofia del PPTR, un piano è da considerarsi innanzitutto un evento culturale, in quanto le trasformazioni che esso è in grado di indurre si misurano non solo con la sua cogenza tecnico-normativa, ma anche con la capacità di trasformazione delle culture degli attori che quotidianamente producono il territorio e il paesaggio;
 - in linea con i principi della Convenzione europea del paesaggio, il PPTR è caratterizzato da una connotazione fortemente identitaria e statutaria del quadro conoscitivo, con conseguente ricerca di strumenti di governance e partecipazione per la produzione sociale del paesaggio e la loro messa in atto sperimentale già nella fase di costruzione del Piano;
- sia il quadro conoscitivo che gli scenari strategici del PPTR, accessibili sul sito <http://paesaggio.regione.puglia.it>, già costituiscono riferimento conoscitivo e programmatico per la pianificazione e la programmazione regionale e locale, anche grazie alla attivazione di *progetti sperimentali* e linee guida finalizzati a orientare guidare strategicamente le politiche settoriali e urbanistiche verso la valorizzazione, la riqualificazione, il restauro, la riprogettazione del paesaggio;
- l'approvazione definitiva del Piano è ormai imminente, stante l'avanzato sviluppo del processo di co-pianificazione sia con la Direzione Generale per il Paesaggio, le belle arti e l'arte contemporanea sia con la Direzione regionale per i Beni e le Attività culturali;
- si ritiene opportuno procedere alla redazione di un volume **"Atlante dei Paesaggi della Puglia"** che faccia emergere e racconti il valore del patrimonio paesaggistico che costituisce la ricchezza identitaria della Puglia. Il Volume dovrà essere rivolto sia a un pubblico di esperti che al grande pubblico, con valenza educativa e funzione di guida alla interpretazione storico-strutturale dei paesaggi della Puglia. Un formato grande da libro illustrato, da atlante, composto di testi, apparati iconografici (disegni, fotografie, cartografie e cartografie storiche, racconti, ecc) che utilizzerà i materiali del PPTR, ma avrà una sua autonomia di prodotto;
- la struttura del libro richiede lo svolgimento di operazioni redazionali da effettuarsi sui diversi materiali prodotti da parte dei diversi gruppi di lavoro applicati alla redazione del PPTR a cui seguiranno le operazioni finali di editing in base alla struttura del libro e alla "gerarchia" definita tra i diversi materiali.
- si prevede il trattamento editoriale dei testi prodotti per il PPTR: uniformazione dei diversi testi tra loro, con verifica di comprensibilità a lettori non fortemente caratterizzati in base a competenze settoriali ecc.

- si prevede, inoltre, l'organizzazione dei materiali iconografici prodotti: scelta dei materiali più adatti/migliori per ciascuna sezione della pubblicazione; trattamento dei materiali iconografici per adattarli al formato libro (atlante) cura delle legende e delle didascalie; eventuale integrazione e specificazione di diversi materiali;
- per comporre i passaggi di scala, l'integrazione tra le varie scale, l'organizzazione di un frame solido entro il quale devono trovare spazio i diversi materiali, la sinergia tra testi e immagini, occorre organizzare, a titolo di prova esemplificativa i materiali di una delle 11 schede di ambito;
- considerata la deliberazione di G.R. n. 89 del 31 gennaio 2008, recante "Linee guida di indirizzo per le attività di informazione dei servizi della Regione Puglia" e la deliberazione di G.R. n. 90 del 31 gennaio 2008, recante "Linee guida di indirizzo per le attività di comunicazione istituzionale dei servizi della Regione Puglia", nelle quali si indica la necessità di un raccordo con il Servizio Comunicazione Istituzionale allo scopo di omogeneizzare l'immagine della Regione Puglia, di semplificare ed uniformare il linguaggio di comunicazione, di determinare una migliore razionalizzazione della spesa pubblica in tema di comunicazione, si ritiene utile ed opportuno investire il Servizio Comunicazione Istituzionale per la realizzazione del prodotto ivi compresa la gestione delle gare di appalto che si dovessero rendere necessarie per la progettazione grafica, cura e coordinamento editoriale, trascrizioni e correzioni dei testi, redazione, realizzazione, stampa e diffusione dell'atlante in epigrafe.
- considerata l'opportunità ed utilità di un'azione di comunicazione con valenza educativa e funzione di guida alla interpretazione storico-strutturale dei paesaggi della Puglia il cui obiettivo principale è quello di potenziare l'informazione efficace e garantire l'omogeneità comunicativa esterna ed interna, in linea con la missione istituzionale, attraverso la progettazione grafica, la stampa, la pubblicazione e la diffusione di un atlante per la promozione del Piano paesaggistico territoriale della Regione (PPTR).

Tanto premesso si propone di:

- provvedere alla progettazione grafica, redazione, realizzazione, stampa e diffusione di un Atlante dei Paesaggi della Puglia per la promozione del Piano paesaggistico territoriale della Regione (PPTR) destinato a favorire un approfondimento delle conoscenze sul valore del patrimonio paesaggistico che costituisce la ricchezza identitaria della Puglia, rivolto sia a un pubblico di esperti che al grande pubblico;
- dare mandato al Dirigente del Servizio Assetto del Territorio, con successivi atti dirigenziali, all'assunzione dei conseguenti atti contabili di impegno e liquidazione della somma di euro 120.000.00 riferita all'adozione del presente provvedimento, a valere capitolo 1478 di spesa dell'Esercizio del Bilancio 2010, che presenta la necessaria disponibilità finanziaria;
- dare mandato al Dirigente del Servizio Comunicazione Istituzionale di impostare tecnicamente e gestire le gare di appalto necessarie per la progettazione grafica, la redazione, la realizzazione, la stampa e la diffusione, dell'Atlante per la promozione del Piano paesaggistico territoriale della Regione Puglia (PPTR) curando il coordinamento dell'immagine della Regione Puglia e semplificando ed uniformando il linguaggio di comunicazione, anche in considerazione dell'argomento prettamente tecnico trattato.

COPERTURA FINANZIARIA DI CUI ALLA L.R. N° 28/2001 E S.M.I

"La spesa rinveniente dal presente provvedimento pari a euro 120.000,00 (centoventimila/00) trova copertura finanziaria sul Capitolo 1478 del Bilancio 2010.

Al relativo impegno dovrà provvedere il Dirigente del Servizio Assetto del Territorio con atto dirigenziale da assumersi entro il corrente esercizio finanziario. Lo stesso sarà adottato secondo le prescrizioni del punto 6), DGR 1712/10 -Patto di stabilità interno 2010.

L'Assessore relatore, sulla base delle risultanze istruttorie come innanzi illustrate, propone alla Giunta l'adozione del conseguente atto finale che rientra nella specifica competenza della Giunta Regionale, ai sensi dell'art. 4, comma 4, lett. K della L.R. n° 7/97.

LA GIUNTA

udita la relazione e la conseguente proposta dell'Assessore alla Assetto del Territorio;

viste la sottoscrizione posta in calce al presente provvedimento da parte del Dirigente del Servizio Assetto del Territorio;

a voti unanimi espressi nei modi di legge.

DELIBERA

- di prendere atto di quanto esposto in narrativa che qui si intende integralmente riportato;
- di dare atto della necessità di proseguire l'azione di informazione e sensibilizzazione rivolta sia a un pubblico di esperti che al grande pubblico, sui temi della promozione del Piano paesaggistico territoriale della Regione Puglia;
- di dare mandato al Dirigente del Servizio Assetto del territorio, con successivi atti dirigenziali all'assunzione dei conseguenti atti contabili di impegno e liquidazione della somma di euro 120.000,00 riferita all'adozione del presente provvedimento, a valere sul capitolo 1478 di spesa dell'Esercizio del Bilancio 2010, che presenta la necessaria disponibilità finanziaria.
- di dare mandato al Dirigente del Servizio Comunicazione Istituzionale di impostare tecnicamente e gestire le gare di appalto necessarie per la progettazione grafica, la redazione, la realizzazione, la stampa e la diffusione dell'Atlante per la promozione del Piano paesaggistico territoriale della Regione Puglia (PPTR) curando il coordinamento dell'immagine della Regione Puglia e semplificando ed uniformando il linguaggio di comunicazione, anche in considerazione dell'argomento prettamente tecnico trattato.
- di disporre la pubblicazione urgente del presente provvedimento sul BURP.

Il Segretario della Giunta
Dott. Romano Donno

Il Presidente della Giunta
Avv. Loredana Capone

DELIBERAZIONE DELLA GIUNTA REGIONALE 16 novembre 2010, n. 2463

Comune di Polignano a Mare (BA) Lavori di costruzione del Cavalcavia Stradale al Km. 685 015 della linea ferroviaria Bari - Lecce. Parere paesaggistico ex art. 5.03 N.T.A. del P.U.T.T./P. Proponente: Comune di Polignano a Mare (BA)

L'Assessore Regionale alla Qualità del Territorio Prof.ssa Angela Barbanente sulla base dell'istruttoria espletata dall'Ufficio Attuazione Pianificazione Paesaggistica e confermata dal Dirigente del Servizio Assetto del Territorio riferisce quanto segue.

PREMESSO CHE:

- con delibera regionale 15 dicembre 2000 n. 1748, pubblicata sul B.U.R.P.n°6 del 11/1/2001 la Giunta Regionale ha approvato il Piano Urbanistico Territoriale Tematico per il Paesaggio.
- L'art. 5.03 delle N.T.A. del P.U.T.T./P. prevede che i piani urbanistici territoriali tematici, i piani urbanistici intermedi, i piani settoriali di enti e soggetti pubblici e quelli proposti da privati, i piani regolatori generali, gli strumenti urbanistici esecutivi di iniziativa sia pubblica sia privata, quando prevedono modifiche dello stato fisico o dell'aspetto esteriore dei territori e degli immobili dichiarati di notevole interesse pubblico ai sensi del D.Lvo n°42/2004, o compresi tra quelli sottoposti a tutela dal P.U.T.T./P. non possono essere approvati senza il preliminare rilascio del parere paesaggistico. Il parere paesaggistico viene rilasciato, sia se favorevole, sia se sfavorevole con prescrizioni, sia se non favorevole, entro il termine perentorio di sessanta giorni, dalla Giunta Regionale previa istruttoria dell'Assessorato Regionale all'Urbanistica.

A tal fine il competente Ufficio del Servizio Assetto del Territorio ha proceduto all'istruttoria tecnica della domanda pervenuta e degli atti relativi che viene sottoposta alla Giunta Regionale per l'esame e le determinazioni di competenza, munita del parere di merito.

CONSIDERATO CHE:*(Documentazione agli atti)*

Al Servizio Assetto del Territorio, con nota prot. n° 9164 del 26/04/2010, acquisita al prot. n° 3654 del 27/07/2010, è pervenuta, da parte del Comune di Polignano a Mare, richiesta di parere paesaggistico unitamente alla seguente documentazione scritto-grafica relativa al progetto in oggetto:

- Relazione di compatibilità paesaggistica in triplice copia;
- Parere favorevole, con condizioni, della Soprintendenza per i Beni Architettonico e Paesaggistici di Bari;
- Parere favorevole dell'AQP;
- Nota dell'Autorità di Bacino della Paglia in cui si dichiara non necessario il parere dell'Autorità di Bacino;
- Nota della R.F.I. con cui comunica il proprio parere favorevole di fattibilità di massima con prescrizioni.

A seguito di un incontro tenutosi il 28/9/2010 in cui il Servizio Assetto del Territorio ha richiesto al Comune di Polignano a Mare documentazione integrativa inerente la pratica in oggetto, con nota prot. 22008 del 4/10/2010, acquisita al prot. n° 7092 del 4/11/2010 del Servizio Assetto del Territorio, il comune di Polignano a Mare ha trasmesso al Servizio:

- Planimetria tracciato in Comune di Polignano;
- Sovrapposizione del progetto su PRG;
- DGC n. 253 del 6/11/1998;
- DCC n. 96 del 17/11/1998;
- DCC n. 48 del 19/6/2001;
- DCC n. 11 del 24/3/2006;
- Protocollo di intesa tra Regione Puglia, Comune di Polignano a Mare e Rete Ferroviaria Italiana s.p.a relativo alla realizzazione delle opere necessarie alla chiusura di tutti i passaggi a livello ricadenti nel territorio del Comune.

(Descrizione intervento proposto)

INTERVENTO: Comune di Polignano a Mare (BA).

Lavori di costruzione del Cavalcavia Stradale al Km. 685+015 della linea ferroviaria Bari - Lecce
 Proponente: Comune di Polignano a Mare

Come documentato nella documentazione in atti,

ed in particolare nella Relazione paesaggistica l'area oggetto di intervento è localizzata a sud sud-est rispetto al comune di Polignano a Mare in contrada Pozzovivo al confine con il territorio amministrativo di Monopoli. Si tratta di un'area prevalentemente agricola, con bassa densità abitativa.

L'intervento progettuale consiste nella realizzazione di un cavalcavia ferroviario per il superamento nel territorio del Comune di Polignano a Mare della linea ferroviaria Bari - Lecce, finanziato con fondi CIPE Delibera n. 138/2000. La realizzazione del cavalcavia ferroviario mira a garantire una maggiore sicurezza sulla strada comunale Pozzovivo, oggi interrotta dal passaggio a livello a raso con la linea ferroviaria e caratterizzata da una sezione trasversale ridotta e da una pericolosa curva a gomito presente a valle (lato mare del passaggio livello).

Per la realizzazione del cavalcavia ferroviario, che lascerà un'altezza libera di circa 6,80 m sui binari esistenti, è previsto un primo tratto di rampa, collegato all'assetto stradale esistente a monte (a Sud), di una lunghezza pari a circa 350 m, avente un percorso dritto che dalla strada Pozzovivo curva in prossimità del ponte in modo da garantire una linea di pendenza inferiore al 6%.

Segue l'impalcato avente lunghezza di ca. 53 m, da realizzare in piano. Infine c'è un secondo tratto di rampa, avente lunghezza di ca. 130 m, con pendenza non superiore al 8,2 % che va a raccordarsi alla strada comunale esistente a valle (a Nord, lato mare).

Il percorso avrà una sezione di ca. 7,00 m lungo le rampe, mentre ca. 9,40 m sull'impalcato così realizzato: 7,00 m per le due corsie, una in ogni senso di marcia, e ca. 1,20 m per ciascuna banchina su cui insistono gli elementi di protezione.

Per ciò che riguarda i profili di coerenza con lo strumento urbanistico vigente, la posizione prevista va in variante al PRG. Infatti lo scavalco ferroviario previsto alla progressiva 685+015 è stato spostato alla progressiva 684+945. Tale spostamento serve per avere un migliore raccordo con la viabilità esistente e per rendere meno ripido l'avvicinamento alla parte centrale dell'impalcato. Si ritiene comunque di precisare che trattandosi di opera pubblica la variante urbanistica rientra nelle competenze comunali ai sensi della L.R. n. 13/2001.

(Istruttoria rapporti con il P.U.T.T./P.)

Dalla documentazione scritto-grafica trasmessa, dalle tavole tematiche del P.U.T.T./P., si evince quanto qui di seguito si riporta.

Per quanto attiene agli Ambiti Territoriali Estesi l'intervento ricade in un Ambito Territoriale Esteso di tipo D. (art. 2.01 delle N.T.A. del P.U.T.T./P.)

Gli indirizzi di tutela (art. 2.02 punto 1.3 delle N.T.A. del P.U.T.T./P.) per gli ambiti di valore distinguibile "D" prevedono la "valorizzazione degli aspetti rilevanti con salvaguardia delle visuali panoramiche".

Per quanto attiene agli elementi strutturanti il territorio, Ambiti Territoriali Distinti si evince quanto segue:

- **Sistema geologico, geomorfologico e idrogeologico:** l'area d'intervento non risulta direttamente interessata da particolari componenti di riconosciuto valore scientifico e/o di rilevante ruolo sull'assetto paesaggistico-ambientale complessivo dell'ambito di riferimento;

Tuttavia, si rileva che in prossimità dell'area interessata dall'intervento è presente una Lama denominata Lama Torre Incina, le cui aree di pertinenza e annessa sono sottoposte alle prescrizioni di base definite dall'art. 3.08 delle N.T.A. del P.U.T.T./P.

- **Sistema della copertura botanico-vegetazionale e colturale:** l'area d'intervento non risulta interessata da particolari componenti di riconosciuto valore scientifico e/o importanza ecologica, di difesa del suolo, né si rileva la presenza di specie floristiche rare o in via di estinzione né di interesse biologico-vegetazionale.

Si ritiene di specificare, altresì, che per ciò che attiene ai beni diffusi nel paesaggio agrario sottoposti a tutela dall'art. 3.14 delle N.T.A. del P.U.T.T./P., dalla documentazione fotografica e dalla verifica delle ortofoto regionali, emerge che l'area d'intervento è interessata dalla presenza di muretti a secco e alberi di ulivo monumentali, che il citato art. 3.14 delle N.T.A. riconosce come beni da salvaguardare come rappresentando elementi pecu-

liari della storia, della cultura e del paesaggio agrario pugliese.

- **Sistema della stratificazione storica dell'organizzazione insediativa:** l'area d'intervento non risulta interessata da particolari beni storico-culturali di riconosciuto valore o ruolo nell'assetto paesaggistico né l'intervento interferisce, sia pure indirettamente, con beni posizionati all'esterno dell'area d'intervento ovvero con il contesto di riferimento visuale di peculiarità oggetto di specifica tutela.

La documentazione presentata evidenzia altresì che l'intervento progettuale interviene su aree il cui regime giuridico non risulta interessato dai seguenti ordinamenti vincolistici: Galassino istituito ai sensi della L. 1497/39.

(Valutazione della compatibilità paesaggistica)

Entrando nel merito dell'intervento proposto, sulla base della documentazione trasmessa, si rappresenta che l'intervento non risulta in contrasto con gli indirizzi di tutela dell'ambito esteso interessato. L'intervento è quasi completamente mimetizzato nella parte dei rilevati, grazie all'inerbamento delle scarpate. Essendo la zona pianeggiante le rampe e il cavalcavia sono quasi totalmente occultate dalla chioma folta degli alberi ad alto fusto presenti nella zona. È prevista inoltre una limitata modificazione della morfologia del terreno, con movimenti di terra limitati alla sola realizzazione delle due scarpate laterali alla rampa. Gli ulivi spuntati verranno ripiantati nelle vicinanze in modo tale da favorirne l'attecchimento.

Infine, bisogna rilevare che la nuova opera migliorerà la movimentazione del traffico, eliminando le lunghe code derivanti dalla chiusura del passaggio a livello e garantirà un percorso più confortevole nel tratto di nuova realizzazione ampliando la sezione stradale, analogamente agli altri cavalcavia ferroviari già realizzati nelle zone adiacenti.

(Conclusioni e prescrizioni)

Premesso quanto innanzi, in relazione alla richiesta di parere paesaggistico di cui all'art. 5.03 delle N.T.A. del P.U.T.T./P., le opere in progetto non comportano una modificazione significativa del-

l'attuale assetto paesaggistico dei luoghi interessati, pertanto si ritiene di poter esprimere parere favorevole in quanto la soluzione progettuale prevista non costituisce pregiudizio alla conservazione dei valori paesistici del sito.

Al fine comunque di perseguire un miglioramento dell'inserimento paesistico-ambientale delle opere in progetto nel contesto paesaggistico di riferimento si ritiene necessario prescrivere l'esecuzione delle seguenti misure di mitigazione e/o compensazione degli impatti:

- a) gli eventuali scavi siano ridotti al minimo e i materiali di risulta provenienti dagli stessi siano allontanati e posti in discarica;
- b) i muretti a secco rimossi vengano ricostruiti per delimitare il nuovo ambito stradale;
- c) gli ulivi espianati siano ripiantati in prossimità della zona di espianamento in modo da assicurare le stesse condizioni pedologiche necessarie per il loro attecchimento;
- d) al fine di contenere i livelli di intrusione visiva nei principali bacini visuali dei beni paesaggistici di pregio dell'area interessata, sia prevista la piantumazione di essenze autoctone;
- e) sia prevista la sistemazione con piantumazione di essenze autoctone anche in corrispondenza dei tratti stradali dismessi derivanti dalle rettifiche delle curve potenzialmente pericolose, al fine di evitare fenomeni di degrado ambientale.

Tutto ciò premesso, si propone alla Giunta il rilascio del provvedimento di parere paesaggistico con prescrizioni, di cui all'art. 5.03 delle N.T.A. del P.U.T.T./P..

Il presente provvedimento appartiene alla sfera delle competenze della Giunta Regionale così come puntualmente definite dall'art. 4 - comma 4 - lettera d) della L.R. 7/97.

“Copertura Finanziaria di cui alla L.R. n° 28/01”

La presente deliberazione non comporta implicazioni di natura finanziaria sia di entrata che di spesa e dalla stessa non deriva alcun onere a carico del bilancio regionale

L'Assessore, sulla base delle risultanze istruttorie sopra riportate, propone alla Giunta l'adozione del conseguente atto finale

LA GIUNTA

Udita la Relazione e la conseguente proposta dell'Assessore;

Vista la sottoscrizione posta in calce al presente provvedimento dal Dirigente Ufficio Attuazione Pianificazione Paesaggistica e dal Dirigente del Servizio;

A voti unanimi e palesi espressi nei modi di legge;

DELIBERA

- DI APPROVARE la relazione dell'Assessore Qualità del Territorio, nelle premesse riportate;
- DI RILASCIARE al Comune di Polignano a Mare (BA) per i Lavori di costruzione del Cavalcavia Stradale al Km. 685+015 della linea ferroviaria Bari - Lecce, parere paesaggistico di cui all'art. 5.03 delle N.T.A. del P.U.T.T./P, con le prescrizioni riportate in narrativa al punto “Conclusioni e Prescrizioni” del presente provvedimento parte integrante;
- DI PROVVEDERE alla pubblicazione del presente provvedimento sul B.U.R.P.

Il Segretario della Giunta
Dott. Romano Donno

Il Presidente della Giunta
Avv. Loredana Capone

DELIBERAZIONE DELLA GIUNTA REGIONALE 16 novembre 2010, n. 2465

Acque di mare destinate alla balneazione - D. Lgs 30/05/ 2008, n. 116, art. 4, comma 1, sub a) - Individuazione delle acque di balneazione e dei punti di monitoraggio, per la provincia di BARI - ratifica.-

L'Assessore alle Politiche della Salute, prof. Tommaso Fiore, sulla base dell'istruttoria espletata dal responsabile della P.O. “Sorveglianza epide-

miologica ed igiene ambientale” dell’Ufficio Sanità Pubblica e Sicurezza del Lavoro, confermata dal Dirigente dello stesso Ufficio, nonché dal Dirigente del Servizio Programmazione Assistenza Territoriale e Prevenzione riferisce:

- con D. Lgs 30 maggio 2008, n. 116, è stata recepita la Direttiva europea 2006/7/CA in materia di acque di balneazione;
- con Decreto Interministeriale del 30/3/2010, sottoscritto dai Ministri della Salute e dell’Ambiente, pubblicato sulla Gazzetta Ufficiale n. 119 del 24/05/2010 - Supplemento ordinario n. 97, sono state definite le norme di attuazione del D. Lgs n. 116/2008 ed in particolare i criteri per determinare e gestire il divieto di balneazione, nonché le modalità e le specifiche tecniche inerenti il controllo della qualità delle acque di balneazione;
- ai sensi dell’art. 4, lett. a) del richiamato decreto legislativo compete alla Regione, tra l’altro, l’individuazione delle acque di balneazione e dei punti di monitoraggio;
- l’A.R.P.A. Puglia, di concerto con l’Ufficio Sanità Pubblica e Sicurezza del Lavoro del Servizio P.A.T.P. dell’Assessorato alle Politiche della Salute, ha individuato - anche sulla base delle comunicazioni inviate alla Regione Puglia dai Sindaci dei diversi Comuni - le acque di balneazione ed i punti di monitoraggio, esposti, rispettivamente, nelle allegate tabelle A e B, quali parti integranti e sostanziali del presente provvedimento;
- alla luce di quanto sopra, si propone alla Giunta Regionale di ratificare l’operato dell’A.R.P.A. Puglia e dell’Ufficio Sanità Pubblica del Servizio P.A.T.P. dell’Assessorato alle Politiche della Salute e, pertanto, di dare atto che risultano individuate le acque di mare destinate alla balneazione ed i relativi punti di monitoraggio per la provincia di Bari e che è possibile prendere visione del tratto di costa interessato, mediante la cartografia disponibile nel Portale Acque del Ministero della Salute;

- si propone altresì di richiamare l’attenzione dei Sindaci dei Comuni sulla necessità - d’altra parte contemplata nelle norme vigenti - di comunicare tempestivamente alla Regione Puglia qualsiasi provvedimento che comporti variazioni circa la balneabilità delle acque di propria competenza, per la stagione balneare 2011.

COPERTURA FINANZIARIA, ai sensi della L.R. n. 28/01 e successive modificazioni ed integrazioni:

la presente deliberazione non comporta implicazioni di natura finanziaria sia di entrata sia di spesa e dalla stessa non deriva alcun onere a carico del bilancio regionale

Il Dirigente dell’Ufficio
Dott.ssa Elisabetta Viesti

Il presente provvedimento rientra nelle specifiche competenze della Giunta Regionale ai sensi dell’art. 4 comma 4, lettera d) della L.R. 7/97.

LA GIUNTA

udita la relazione e la conseguente proposta dell’Assessore;

viste le sottoscrizioni poste in calce al presente schema di provvedimento dal responsabile della P.O. “Sorveglianza epidemiologica ed igiene ambientale”, dal Dirigente dell’Ufficio Sanità Pubblica e Sicurezza del Lavoro e dal Dirigente del Servizio P.A.T.P.;

a voti unanimi, espressi nei modi di legge,

DELIBERA

- di fare propria la relazione dell’Assessore alle Politiche della Salute, che si intende qui integralmente riportata;
- di ratificare l’operato dell’A.R.P.A. Puglia e dell’Ufficio Sanità Pubblica e Sicurezza del Lavoro del Servizio P.A.T.P. dell’Assessorato alle Poli-

tiche della Salute e, pertanto, di individuare le acque di mare destinate alla balneazione ed i relativi punti di monitoraggio per la provincia di Bari, così come esposti, rispettivamente, nelle allegate tabelle A e B, quali parti integranti e sostanziali del presente provvedimento;

- di notificare il presente provvedimento, a cura

del Servizio P.A.T.P. ai Sindaci dei Comuni interessati, nonché al Direttore Generale della A.S.L. BA;

- di pubblicare il presente provvedimento sul BURP ai sensi della normativa vigente.

Il Segretario della Giunta
Dott. Romano Donno

Il Presidente della Giunta
Avv. Loredana Capone



R E G I O N E P U G L I A

ALLEGATI A e B

REGIONE PUGLIA
ACQUE DI BALNEAZIONE E RELATIVE COORDINATE AI SENSI DEL D. L.VO 116/2008
ALL. A

Provincia di B A R I

DENOMINAZIONE	LUNGHEZZA TRATTO BALNEAZIONE IN METRI	ID_ACQUA_BALNEAZIONE	REGIONE	PROVINCIA	COMUNE	COORDINATE LIMITI AREA BALNEAZIONE (Gauss-Boaga; X, Y)			
						Inizio tratto costiero	Fine tratto costiero		
200 MT SUD LIDO LUCCIOLA	1386.1	191200006072006033	Puglia	Bari	Bari	2665733.00	4558964.96	2665285.16	4559049.01
LA ROTONDA S SPIRITO	1211.4	191200006072006034	Puglia	Bari	Bari	2666687.76	4558697.43	2665733.00	4558964.96
PUNTA LIDO TITOLO	656.2	191200006072006035	Puglia	Bari	Bari	2667963.58	4558057.84	2667418.48	4558486.23
STABILIMENTO ""LA BAI A""	3070.5	191200006072006036	Puglia	Bari	Bari	2668306.55	4558169.40	2667963.58	4558057.84
DI FRONTE STRADA PIZZILLO	1284.9	191200006072006037	Puglia	Bari	Bari	2668438.02	4558139.35	2670408.25	4556768.55
CURVA CIRCONVALAZIONE	634.6	191200006072006038	Puglia	Bari	Bari	2670408.25	4556768.55	2671219.50	4556269.51
DOPO LIDO PISANI (100 M SUD)	1361.1	191200006072006039	Puglia	Bari	Bari	2672791.90	4555766.20	2672411.63	4555859.73
LIDO S FRANCESCO	625.2	191200006072006040	Puglia	Bari	Bari	2674477.16	4555847.28	2673589.19	4555544.71
DI FRONTE RISTORANTE EX EL CID	787	191200006072006043	Puglia	Bari	Bari	2678726.57	4553672.71	2679308.08	4553570.96
DI FRONTE DEMOLIZIONE AUTO (100 MT.SUD)	1216.6	191200006072006044	Puglia	Bari	Bari	2680014.88	4553389.97	2679308.08	4553570.96
SUPERMERCATO GS (200 M NORD)	1689.8	191200006072006045	Puglia	Bari	Bari	2680106.54	4553345.56	2681158.96	4552945.09
LIDO TRULLO	1840.5	191200006072006046	Puglia	Bari	Bari	2682375.68	4552564.09	2683407.26	4552050.67
ACQUEDOTTO PUGLIESE - CAMPING S.GIORGIO	899.3	191200006072006047	Puglia	Bari	Bari	2684634.37	4551481.15	2683407.26	4552050.67
LIDO S GIORGIO	778.9	191200006072006048	Puglia	Bari	Bari	2684734.37	4551330.75	2685332.23	4551342.98
LIDO POLIZIA DI STATO	1467.5	191200006072006049	Puglia	Bari	Bari	2687088.30	4550913.84	2686756.20	4551009.57
GROTTA REGINA	5405.9	191200006072006050	Puglia	Bari	Bari	2687696.07	4550540.74	2687088.30	4550913.84

VIA FONTANELLA	717.4	91200006072006051	Puglia	Bari	Bari	2688219.78	4550531.65	2690812.53	4549886.56
DITTA MERIDIONALPESCA	305.6	91200006072006113	Puglia	Bari	Bari	2667070.45	4558566.46	2667418.48	4558486.23
FOGNA OCCIDENTALE 500 MT NORD	218.8	91200006072006114	Puglia	Bari	Bari	2671454.22	4556154.49	2671219.50	4556269.51
FOGNA OCCIDENTALE 500 MT SUD	2013.5	91200006072006115	Puglia	Bari	Bari	2672231.32	4555880.99	2672411.63	4555859.73
DITTA GALLO - IURLO	2013.5	91200006072006116	Puglia	Bari	Bari	2672791.90	4555766.20	2673309.00	4555641.57
SCARICO ENEL	595.5	91200006072006117	Puglia	Bari	Bari	2673589.19	4555544.71	2673309.00	4555641.57
FOGNA BARI ORIENTALE 500 MT NORD	369.8	91200006072006121	Puglia	Bari	Bari	2681461.25	4552929.55	2681158.96	4552945.09
FOGNA BARI ORIENTALE 500 MT SUD	167.5	91200006072006122	Puglia	Bari	Bari	2682261.11	4552599.72	2682377.49	4552562.78
DITTA FILIPPO	1127.7	91200006072006124	Puglia	Bari	Bari	2685332.23	4551342.98	2686170.21	4551143.93
DITTA FRANCESCO	1063.4	91200006072006125	Puglia	Bari	Bari	2686170.21	4551143.93	2686756.20	4551009.57
STABILIMENTO BALNEARE NAUTILUS POLARIS	955.1	91200022072022027	Puglia	Bari	Giovinazzo	2658690.01	4561336.29	2657924.15	4561519.65
MONASTERO - CIMITERO	2583.6	91200022072022028	Puglia	Bari	Giovinazzo	2660149.25	4561186.39	2658690.01	4561336.29
MARMERIA	672.3	91200022072022030	Puglia	Bari	Giovinazzo	2662119.92	4559945.02	2661562.97	4560208.26
VILLE GIAPPONESI	657	91200022072022031	Puglia	Bari	Giovinazzo	2662981.47	4559633.45	2663518.55	4559471.78
ZONA VALENTINI	1270.4	91200022072022032	Puglia	Bari	Giovinazzo	2665285.16	4559049.01	2664233.14	4559250.50
TORRE GAVETONE - RISTORANTE LA PERLA	528.1	91200022072022107	Puglia	Bari	Giovinazzo	2657924.15	4561519.65	2657529.29	4561653.80
SC. EMERG. FOGNA NERA - LOC. CAPPELLA	369.7	91200022072022109	Puglia	Bari	Giovinazzo	2661013.08	4560530.32	2660792.70	4560701.95
RISTORANTE TORUCCIO E C.A. 7	648.5	91200022072022110	Puglia	Bari	Giovinazzo	2661059.34	4560302.83	2661562.97	4560208.26
FOGNA GIOVINAZZO 500 MT SUD	153.4	91200022072022111	Puglia	Bari	Giovinazzo	2662837.21	4559684.83	2662981.47	4559633.45
HOTEL RIVA DEL SOLE	870.2	91200022072022112	Puglia	Bari	Giovinazzo	2663518.55	4559471.78	2664233.14	4559250.50
MOTEL AGIP	796.8	91200028072028052	Puglia	Bari	Mola di Bari	2690812.53	4549886.56	2691206.72	4549766.22
CALA PADOVANO	2018	91200028072028053	Puglia	Bari	Mola di Bari	2692907.77	4549293.60	2691940.78	4549695.63

CAMPO TIRO A VOLO	2106.2	I91200028072028054	Puglia	Bari	Mola di Bari	2692907.77	4549293.60	2694326.85	4548481.94
CALA PELUNNO	1358.4	I91200028072028055	Puglia	Bari	Mola di Bari	2695317.37	4548033.14	2694326.85	4548481.94
CAMPING CALORIA	876.3	I91200028072028056	Puglia	Bari	Mola di Bari	2698014.96	4546330.96	2697441.59	4546627.66
VILLA CASTELLO	1027.2	I91200028072028057	Puglia	Bari	Mola di Bari	2698014.96	4546330.96	2698732.53	4545901.47
CALA ARENA	1443.9	I91200028072028058	Puglia	Bari	Mola di Bari	2699450.19	4545434.26	2700283.17	4545055.00
DITTA COISPA	949.7	I91200028072028126	Puglia	Bari	Mola di Bari	2691940.78	4549695.63	2691206.72	4549766.22
FOGNA CIT.NA MOLA 500 MT SUD	310.7	I91200028072028128	Puglia	Bari	Mola di Bari	2697329.94	4546758.52	2697441.59	4546627.66
DITTA IOM - EX SANSOLIVE	585.4	I91200028072028129	Puglia	Bari	Mola di Bari	2699108.63	4545717.47	2698732.53	4545901.47
COZZE - STAB.BALN. CANALONE	682.5	I91200028072028130	Puglia	Bari	Mola di Bari	2699107.50	4545718.47	2699450.19	4545434.26
SCOGLIERA (SERRE)	1232.9	I91200029072029023	Puglia	Bari	Molfetta	2652348.39	4563676.71	2651636.27	4564258.10
LIDO PARK CLAB - CAMPO SPORTIVO	386.6	I91200029072029025	Puglia	Bari	Molfetta	2655090.91	4562286.45	2655424.24	4562105.22
II CALA RISTORANTE ASTORIA	2516.5	I91200029072029026	Puglia	Bari	Molfetta	2657529.29	4561653.80	2655951.61	4561945.54
LIDO NETTUNO	720	I91200029072029060	Puglia	Bari	Molfetta	2649249.69	4565391.94	2649838.99	4565121.17
SC. CIT.RUVO TERLIZZI T.CALD.NO 500 M.S.	265.4	I91200029072029098	Puglia	Bari	Molfetta	2650098.64	4565122.80	2649838.99	4565121.17
FOGNA CIT.NA MOLFETTA 500 MT SUD	968.2	I91200029072029099	Puglia	Bari	Molfetta	2650849.13	4564739.20	2651636.27	4564258.10
ACQUE PLUVIALI VIA ISONZO	281.1	I91200029072029105	Puglia	Bari	Molfetta	2654755.46	4562409.40	2655090.91	4562286.45
C.A. TORRE LAMA CUPA O 1' CALA	762.7	I91200029072029106	Puglia	Bari	Molfetta	2655424.24	4562105.22	2655951.61	4561945.54
CALA CORVINO	2596.9	I91200030072030066	Puglia	Bari	Monopoli	2709983.59	4538839.73	2711089.49	4538446.20
SILOS GIALLI	508.2	I91200030072030067	Puglia	Bari	Monopoli	2711372.82	4538312.29	2711089.49	4538446.20
LIDO PANTANO	2201	I91200030072030068	Puglia	Bari	Monopoli	2713618.74	4536762.74	2712741.91	4537149.68
LIDO ROSSO	1788.1	I91200030072030069	Puglia	Bari	Monopoli	2714119.23	4535833.04	2714745.04	4535201.56
PORTO MARZANO	1683.8	I91200030072030070	Puglia	Bari	Monopoli	2716054.76	4534102.25	2715379.84	4534499.32
CASTELLO S STEFANO	3609.8	I91200030072030071	Puglia	Bari	Monopoli	2716054.76	4534102.25	2716815.54	4532876.80
TORRE CINTOLA	3302.6	I91200030072030072	Puglia	Bari	Monopoli	2716815.54	4532876.80	2717559.54	4531721.01
LA MANDIA (200 M NORD)	2304.8	I91200030072030073	Puglia	Bari	Monopoli	2718340.14	4530707.75	2717559.54	4531721.01

RECINTO IN MURATURA	1073.3	191200030072030074	Puglia	Bari	Monopoli	2720342.40	4529930.06	2719362.68	4530266.83
VILLETTA SOLITARIA CON TEGOLE ROSSE	1415.4	191200030072030075	Puglia	Bari	Monopoli	2720342.40	4529930.06	2721310.14	4529539.70
FOGNA CIT.NA MONOPOLI 500 MT SUD	1426.7	191200030072030134	Puglia	Bari	Monopoli	2712274.65	4537432.94	2712741.91	4537149.68
LAMA DON ANGELO	2227.6	191200030072030135	Puglia	Bari	Monopoli	2714745.04	4535201.56	2715379.84	4534499.32
IUMO	1357.8	191200030072030136	Puglia	Bari	Monopoli	2718340.14	4530707.75	2719362.68	4530266.83
CAMPO SPORTIVO	2589.2	191200035072035059	Puglia	Bari	Polignano a Mare	2700283.17	4545055.00	2702031.63	4544434.08
CALA RIPAGNOLA	2441.3	191200035072035060	Puglia	Bari	Polignano a Mare	2702031.63	4544434.08	2703251.79	4543875.81
CALA S GIOVANNI	2453.5	191200035072035061	Puglia	Bari	Polignano a Mare	2703859.70	4543124.55	2704713.37	4542476.16
CALA APRIFICO	3069.4	191200035072035062	Puglia	Bari	Polignano a Mare	2704713.37	4542476.16	2705172.29	4541472.73
PORTO PARADISO	1714.4	191200035072035063	Puglia	Bari	Polignano a Mare	2705172.29	4541472.73	2706228.84	4541123.55
MACELLO	1229	191200035072035064	Puglia	Bari	Polignano a Mare	2707808.18	4540390.87	2706956.56	4540741.47
POZZOVIVO (MARMERIA)	4182.5	191200035072035065	Puglia	Bari	Polignano a Mare	2708239.50	4540316.66	2709983.59	4538839.73
DITTA CARONE BART.	1426.3	191200035072035131	Puglia	Bari	Polignano a Mare	2703251.79	4543875.81	2703862.16	4543147.34
SCARICO EAMERGENZA	1780.5	191200035072035132	Puglia	Bari	Polignano a Mare	2706228.84	4541123.55	2706956.56	4540741.47
EX FOGNA CIT.NA POLIGNANO 500 MT NORD	1189.5	191200035072035133	Puglia	Bari	Polignano a Mare	2707807.05	4540390.97	2708239.11	4540317.14

ALLEGATO B

REGIONE PUGLIA
Punti di monitoraggio delle acque di balneazione ai sensi del D.Lgs. 116/2008

Provincia di Bari

Gauss-Boaga: X	Gauss-Boaga: Y	NOME	ID_ACQUA DI BALN.	PROVINCIA	COMUNE	NOTE
645389.175763	4559044.930928	200 MT SUD LIDO LUCCIOLA	191200006072006033	Bari	Bari	punto di monitoraggio
646124.936489	4558889.617274	LA ROTONDA S SPIRITO	191200006072006034	Bari	Bari	punto di monitoraggio
647838.162207	4558337.902771	PUNTA LIDO TITOLO	191200006072006035	Bari	Bari	punto di monitoraggio
648263.360547	4558069.030515	STABILIMENTO ""LA BAIJA""	191200006072006036	Bari	Bari	punto di monitoraggio
650029.216674	4557241.422136	DI FRONTE STRADA PIZZILLO	191200006072006037	Bari	Bari	punto di monitoraggio
651049.799290	4556367.755071	CURVA CIRCONVALAZIONE	191200006072006038	Bari	Bari	punto di monitoraggio
652554.215849	4555866.207358	DOPO LIDO PISANI (100 M SUD)	191200006072006039	Bari	Bari	punto di monitoraggio
653702.427595	4555528.608194	LIDO S FRANCESCO	191200006072006040	Bari	Bari	punto di monitoraggio
659013.949575	4553728.309597	DI FRONTE RISTORANTE EX EL CID	191200006072006043	Bari	Bari	punto di monitoraggio
659623.541122	4553588.330692	DI FRONTE DEMOLIZIONE AUTO (100 MT.SUD)	191200006072006044	Bari	Bari	punto di monitoraggio
661009.612417	4553155.188488	SUPERMERCATO GS (200 M NORD)	191200006072006045	Bari	Bari	punto di monitoraggio

662678.616421	4552495.944409	LIDO TRULLO	91200006072006046	Bari	Bari	punto di monitoraggio
664240.601540	4551657.208177	ACQUEDOTTO PUGLIESE - CAMPING S.GIORGIO	91200006072006047	Bari	Bari	punto di monitoraggio
664900.322735	4551363.185917	LIDO S GIORGIO	91200006072006048	Bari	Bari	punto di monitoraggio
666820.990309	4551008.420479	LIDO POLIZIA DI STATO	91200006072006049	Bari	Bari	punto di monitoraggio
667301.015356	4550890.018745	GROTTA REGINA	91200006072006050	Bari	Bari	punto di monitoraggio
669010.708047	4550284.673892	VIA FONTANELLA	91200006072006051	Bari	Bari	punto di monitoraggio
647387.969918	4558467.882180	DITTA MERIDIONALPESCA	91200006072006113	Bari	Bari	punto di monitoraggio
651378.241983	4556157.454507	FOGNA BARI OCCIDENTALE 500 MT NORD	91200006072006114	Bari	Bari	punto di monitoraggio
652269.910127	4555852.084371	FOGNA BARI OCCIDENTALE 500 MT SUD	91200006072006115	Bari	Bari	punto di monitoraggio
584466.589070	4587170.894726	DITTA GALLO - IURLO	91200006072006116	Bari	Bari	punto di monitoraggio
653113.771603	4555647.441852	DITTA GALLO - IURLO	91200006072006116	Bari	Bari	punto di monitoraggio
653484.039446	4555633.946610	SCARICO ENEL	91200006072006117	Bari	Bari	punto di monitoraggio
661383.822814	4552931.111809	FOGNA BARI ORIENTALE 500 MT NORD	91200006072006121	Bari	Bari	punto di monitoraggio
662345.544371	4552584.402082	FOGNA BARI ORIENTALE 500 MT SUD	91200006072006122	Bari	Bari	punto di monitoraggio
665685.676085	4551333.983801	DITTA CACUCCILO FILIPPO	91200006072006124	Bari	Bari	punto di monitoraggio
666739.235467	4551048.286752	DITTA CACUCCILO FRANCESCO	91200006072006125	Bari	Bari	punto di monitoraggio
638258.348242	4561501.446698	STABILIMENTO BALNEARE NAUTILUS POLARIS	91200022072022027	Bari	Giovinazzo	punto di monitoraggio
639087.961531	4561467.194711	MONASTERO - CIMITERO	91200022072022028	Bari	Giovinazzo	punto di monitoraggio

642116.846473	4560019.040634	MARMERIA	91200022072022030	Bari	Giovinazzo	punto di monitoraggio
643033.358389	4559630.698592	VILLE GIAPPONESI	91200022072022031	Bari	Giovinazzo	punto di monitoraggio
644477.799119	4559147.313878	ZONA RESIDENZIALE VALENTINI	91200022072022032	Bari	Giovinazzo	punto di monitoraggio
637576.545369	4561609.084577	TORRE GAVETONE - RISTORANTE LA PERLA	91200022072022107	Bari	Giovinazzo	punto di monitoraggio
641044.049887	4560588.845081	SC. EMERG. FOGNA NERA - LOC. CAPPELLA	91200022072022109	Bari	Giovinazzo	punto di monitoraggio
641099.234485	4560321.607430	RISTORANTE TORUCCIO E C.A. 7	91200022072022110	Bari	Giovinazzo	punto di monitoraggio
642861.389358	4559614.632412	FOGNA CIT.NA GIOVINAZZO 500 MT SUD	91200022072022111	Bari	Giovinazzo	punto di monitoraggio
644035.769968	4559390.949180	HOTEL RIVA DEL SOLE	91200022072022112	Bari	Giovinazzo	punto di monitoraggio
670864.488937	4549864.615036	MOTEL AGIP	91200028072028052	Bari	Mola di Bari	punto di monitoraggio
672178.066521	4549586.644949	CALA PADOVANO	91200028072028053	Bari	Mola di Bari	punto di monitoraggio
673570.275847	4548971.721418	CAMPO TIRO A VOLO	91200028072028054	Bari	Mola di Bari	punto di monitoraggio
675202.880972	4548084.919085	CALA PELUNNO	91200028072028055	Bari	Mola di Bari	punto di monitoraggio
677504.748001	4546597.463019	CAMPING CALORIA	91200028072028056	Bari	Mola di Bari	punto di monitoraggio
678546.561263	4546005.866719	VILLA CASTELLO	91200028072028057	Bari	Mola di Bari	punto di monitoraggio
679735.084197	4545327.685325	CALA ARENA	91200028072028058	Bari	Mola di Bari	punto di monitoraggio
671769.487689	4549715.368794	DITTA COISPA	91200028072028126	Bari	Mola di Bari	punto di monitoraggio
677367.640861	4546681.691204	FOGNA CIT.NA MOLA 500 MT SUD	91200028072028128	Bari	Mola di Bari	punto di monitoraggio
678966.445407	4545810.719576	DITTA IOM - EX SANSOLIVE	91200028072028129	Bari	Mola di Bari	punto di monitoraggio
679226.528385	4545697.778346	COZZE - STAB.BALN. CANALONE	91200028072028130	Bari	Mola di Bari	punto di monitoraggio

632121.111384	4563681.968717	SCOGLIERA (SERRE)	191200029072029023	Bari	Molfetta	punto di monitoraggio
635339.322074	4562231.867712	LIDO PARK CLAB - CAMPO SPORTIVO	191200029072029025	Bari	Molfetta	punto di monitoraggio
636494.673142	4561741.383101	II CALA RISTORANTE ASTORIA	191200029072029026	Bari	Molfetta	punto di monitoraggio
629623.496189	4565271.704327	LIDO NETTUNO	191200029072029060	Bari	Molfetta	punto di monitoraggio
630049.932712	4565129.842063	SC. CIT.RUVO TERLIZI T.CALD.NO 500 M.S.	191200029072029098	Bari	Molfetta	punto di monitoraggio
630889.824828	4564725.726879	FOGNA CIT.NA MOLFETTA 500 MT SUD	191200029072029099	Bari	Molfetta	punto di monitoraggio
634839.070773	4562359.679652	ACQUE PLUVIALI VIA ISONZO	191200029072029105	Bari	Molfetta	punto di monitoraggio
635510.466029	4561966.191289	C.A. TORRE LAMA CUPA O 1' CALA	191200029072029106	Bari	Molfetta	punto di monitoraggio
690612.223627	4538409.776962	CALA CORVINO	191200030072030066	Bari	Monopoli	punto di monitoraggio
691414.733093	4538405.134754	SILOS GIALLO	191200030072030067	Bari	Monopoli	punto di monitoraggio
692873.948053	4536894.713385	LIDO PANTANO	191200030072030068	Bari	Monopoli	punto di monitoraggio
694482.581314	4535363.049277	LIDO ROSSO	191200030072030069	Bari	Monopoli	punto di monitoraggio
695607.550048	4534405.127516	PORTO MARZANO	191200030072030070	Bari	Monopoli	punto di monitoraggio
696447.628479	4533594.503226	CASTELLO S STEFANO	191200030072030071	Bari	Monopoli	punto di monitoraggio
697301.613599	4532321.437176	TORRE CINTOLA	191200030072030072	Bari	Monopoli	punto di monitoraggio
697822.862059	4531223.876834	LA MANDIA (200 M NORD)	191200030072030073	Bari	Monopoli	punto di monitoraggio
699606.636422	4530281.916422	RECINTO IN MURATURA	191200030072030074	Bari	Monopoli	punto di monitoraggio
701068.644982	4529830.544250	VILLETTA SOLITARIA CON TEGOLE ROSSE	191200030072030075	Bari	Monopoli	punto di monitoraggio
692345.846433	4537328.191669	FOGNA CIT.NA MONOPOLI 500 MT SUD	191200030072030134	Bari	Monopoli	punto di monitoraggio

695125.228592	4534684.240164	LAMA DON ANGELO	91200030072030135	Bari	Monopoli	punto di monitoraggio
699157.445745	4530374.850608	IUMO	91200030072030136	Bari	Monopoli	punto di monitoraggio
681221.357796	4544621.318390	CAMPO SPORTIVO	91200035072035059	Bari	Polignano a Mare	punto di monitoraggio
682865.293254	4544260.282243	CALA RIPAGNOLA	91200035072035060	Bari	Polignano a Mare	punto di monitoraggio
683936.632695	4542906.375434	CALA S GIOVANNI	91200035072035061	Bari	Polignano a Mare	punto di monitoraggio
685047.208876	4541930.900066	CALA APRIFICO	91200035072035062	Bari	Polignano a Mare	punto di monitoraggio
685889.511444	4541126.967202	PORTO PARADISO	91200035072035063	Bari	Polignano a Mare	punto di monitoraggio
687519.244002	4540489.865682	MACELLO	91200035072035064	Bari	Polignano a Mare	punto di monitoraggio
689109.605808	4539543.462701	POZZOVIVO (MARMERIA)	91200035072035065	Bari	Polignano a Mare	punto di monitoraggio
683766.792941	4543369.707345	DITTA CARONE BART.	91200035072035131	Bari	Polignano a Mare	punto di monitoraggio
686421.431885	4540940.048901	SCARICO EMERGENZA EAAP	91200035072035132	Bari	Polignano a Mare	punto di monitoraggio
688192.559525	4540389.743843	EX FOGNA CIT.NA POLIGNANO 500 MT NORD	91200035072035133	Bari	Polignano a Mare	punto di monitoraggio

DELIBERAZIONE DELLA GIUNTA REGIONALE 16 novembre 2010, n. 2466

Acque di mare destinate alla balneazione - D. Lgs 30/05/ 2008, n. 116, art. 4, comma 1, sub a) - Individuazione delle acque di balneazione e dei punti di monitoraggio, per la provincia di BRINDISI - ratifica.-

L'Assessore alle Politiche della Salute, prof. Tommaso Fiore, sulla base dell'istruttoria espletata dal responsabile della P.O. "Sorveglianza epidemiologica ed igiene ambientale" dell'Ufficio Sanità Pubblica e Sicurezza del Lavoro, confermata dal Dirigente dello stesso Ufficio, nonché dal Dirigente del Servizio Programmazione Assistenza Territoriale e Prevenzione riferisce:

- con D. Lgs 30 maggio 2008, n. 116, è stata recepita la Direttiva europea 2006/7/CA in materia di acque di balneazione;
- con Decreto Interministeriale del 30/3/2010, sottoscritto dai Ministri della Salute e dell'Ambiente, pubblicato sulla Gazzetta Ufficiale n. 119 del 24/05/2010 - Supplemento ordinario n. 97, sono state definite le norme di attuazione del D. Lgs n. 116/2008 ed in particolare i criteri per determinare e gestire il divieto di balneazione, nonché le modalità e le specifiche tecniche inerenti il controllo della qualità delle acque di balneazione;
- ai sensi dell'art. 4, lett. a) del richiamato decreto legislativo compete alla Regione, tra l'altro, l'individuazione delle acque di balneazione e dei punti di monitoraggio;
- l'A.R.P.A. Puglia, di concerto con l'Ufficio Sanità Pubblica e Sicurezza del Lavoro del Servizio P.A.T.P. dell'Assessorato alle Politiche della Salute, ha individuato - anche sulla base delle comunicazioni inviate alla Regione Puglia dai Sindaci dei diversi Comuni - le acque di balneazione ed i punti di monitoraggio, esposti, rispettivamente, nelle allegate tabelle A e B, quali parti integranti e sostanziali del presente provvedimento;

- alla luce di quanto sopra, si propone alla Giunta Regionale di ratificare l'operato dell'A.R.P.A. Puglia e dell'Ufficio Sanità Pubblica del Servizio P.A.T.P. dell'Assessorato alle Politiche della Salute e, pertanto, di dare atto che risultano individuate le acque di mare destinate alla balneazione ed i relativi punti di monitoraggio per la provincia di Brindisi e che è possibile prendere visione del tratto di costa interessato, mediante la cartografia disponibile nel Portale Acque del Ministero della Salute;

- si propone altresì di richiamare l'attenzione dei Sindaci dei Comuni sulla necessità - d'altra parte contemplata nelle norme vigenti - di comunicare tempestivamente alla Regione Puglia qualsiasi provvedimento che comporti variazioni circa la balneabilità delle acque di propria competenza, per la stagione balneare 2011.

COPERTURA FINANZIARIA, ai sensi della L.R. n. 28/01 e successive modificazioni ed integrazioni:

la presente deliberazione non comporta implicazioni di natura finanziaria sia di entrata sia di spesa e dalla stessa non deriva alcun onere a carico del bilancio regionale

Il Dirigente dell'Ufficio
Dott.ssa Elisabetta Viesti

Il presente provvedimento rientra nelle specifiche competenze della Giunta Regionale ai sensi dell'art. 4 comma 4, lettera d) della L.R. 7/97.

LA GIUNTA

audita la relazione e la conseguente proposta dell'Assessore;

viste le sottoscrizioni poste in calce al presente schema di provvedimento dal responsabile della P.O. "Sorveglianza epidemiologica ed igiene ambientale", dal Dirigente dell'Ufficio Sanità Pubblica e Sicurezza del Lavoro e dal Dirigente del Servizio P.A.T.P.;

a voti unanimi, espressi nei modi di legge,

DELIBERA

- di fare propria la relazione dell'Assessore alle Politiche della Salute, che si intende qui integralmente riportata;
- di ratificare l'operato dell'A.R.P.A. Puglia e dell'Ufficio Sanità Pubblica e Sicurezza del Lavoro del Servizio P.A.T.P. dell'Assessorato alle Politiche della Salute e, pertanto, di individuare le acque di mare destinate alla balneazione ed i

relativi punti di monitoraggio per la provincia di Brindisi, così come esposti, rispettivamente, nelle allegate tabelle A e B, quali parti integranti e sostanziali del presente provvedimento;

- di notificare il presente provvedimento, a cura del Servizio P.A.T.P. ai Sindaci dei Comuni interessati, nonché al Direttore Generale della A.S.L. BR;
- di pubblicare il presente provvedimento sul BURP ai sensi della normativa vigente.

Il Segretario della Giunta
Dott. Romano Donno

Il Presidente della Giunta
Avv. Loredana Capone

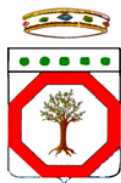

R E G I O N E P U G L I A

ALLEGATI A e B

REGIONE PUGLIA
ACQUE DI BALNEAZIONE E RELATIVE COORDINATE AI SENSI DEL D. L.VO 116/2008

ALL. A

Provincia di BRINDISI

DENOMINAZIONE	LUNGHEZZA TRATTO BALNEAZIONE IN METRI	ID_ACQUA_BALNEAZIONE	REGIONE	PROVINCIA	COMUNE	COORDINATE LIMITI AREA BALNEAZIONE (Gauss-Boaga; X, Y)			
						Inizio tratto costiero	Fine tratto costiero		
APANI LIDO S VINCENZO	545.4	91400001074001046	Puglia	Brindisi	Brindisi	2759062.44	4508708.55	2758616.44	4509002.68
APANI LIDO AZZURRO	267.8	91400001074001047	Puglia	Brindisi	Brindisi	2759062.44	4508708.55	2759316.34	4508634.95
APANI LIDO ARCA DI NOE'	692.6	91400001074001048	Puglia	Brindisi	Brindisi	2759316.34	4508634.95	2759850.78	4508371.92
APANI LIDO S LUCIA	1603.7	91400001074001049	Puglia	Brindisi	Brindisi	2759850.78	4508371.92	2761367.74	4508120.44
GIANCOLA LIDO AMMIN.NE PROVINCIALE	1186.7	91400001074001050	Puglia	Brindisi	Brindisi	2762422.11	4508069.87	2761367.74	4508120.44
SBITRI LIDO S ANNA	2607.9	91400001074001051	Puglia	Brindisi	Brindisi	2762726.11	4508001.82	2765024.84	4507544.60
SBITRI VECCHIO LIDO ACQUE CHIARE	757.9	91400001074001052	Puglia	Brindisi	Brindisi	2765024.84	4507544.60	2765682.80	4507511.73
PUNTA PENNE LIDO VIGILI DEL FUOCO	873.2	91400001074001053	Puglia	Brindisi	Brindisi	2767542.69	4507324.33	2766903.96	4507389.96
PUNTA PENNE LIDO POSTE E TELEGRAFI	407.9	91400001074001054	Puglia	Brindisi	Brindisi	2767542.69	4507324.33	2767964.67	4507501.27
PUNTA PENNE LIDO GRANCHIO ROSSO	1485.3	91400001074001055	Puglia	Brindisi	Brindisi	2767964.67	4507501.27	2768488.07	4507781.74
MATERDOMINI SPIAG. LIBERA PRIMA DEL CC.	668	91400001074001056	Puglia	Brindisi	Brindisi	2769349.88	4506035.69	2769562.91	4506004.58
MATERDOMINI SPIAGGIA TRA LIDI CC. E P.S.	767.7	91400001074001057	Puglia	Brindisi	Brindisi	2769562.91	4506004.58	2769671.70	4505774.55
MATERDOMINI LIDO BRIN (MALCARNE)	1270.3	91400001074001058	Puglia	Brindisi	Brindisi	2769671.70	4505774.55	2769964.83	4505728.13
MATERDOMINI LA CONCA-PRIMA DI ""DEL SOLE""	1358.3	91400001074001059	Puglia	Brindisi	Brindisi	2770060.00	4505588.21	2770461.67	4505565.16
CERANO - LIDO CERANO	870.6	91400001074001060	Puglia	Brindisi	Brindisi	2778410.11	4493398.94	2777852.72	4493920.94

SBITRI - SC. I.A.M. 200 MT SUD	655.8	91400001074001079	Puglia	Brindisi	Brindisi	2766341.21	4507470.84	2766903.96	4507389.96
MATERDOMINI - SC. FOGNA 500 MT NORD	1053	91400001074001080	Puglia	Brindisi	Brindisi	2769349.88	4506035.69	2769021.99	4506598.22
MATERDOMINI - SC. FOGNA 500 MT SUD	920.5	91400001074001081	Puglia	Brindisi	Brindisi	2769964.83	4505728.13	2770060.00	4505588.21
CERANO - SC.CENT.LE BR S. 500 MT NORD	1186.1	91400001074001083	Puglia	Brindisi	Brindisi	2777167.67	4494779.45	2776924.95	4495908.98
CERANO - SC. CENT.LE BR S. 500 MT SUD	373.2	91400001074001084	Puglia	Brindisi	Brindisi	2777609.36	4494232.23	2777852.72	4493920.94
ZONA PUNTA PENNE	2001.5	91400001074001089	Puglia	Brindisi	Brindisi	2768488.07	4507781.74	2769021.99	4506598.22
DI FRONTE ALLO SCOGGIO DI APANI	921.6	91400001074001093	Puglia	Brindisi	Brindisi	2758616.44	4509002.68	2757812.61	4509391.32
A SUD DELLE SALINELLE	2899.4	91400001074001094	Puglia	Brindisi	Brindisi	2777558.11	4498259.23	2776924.95	4495908.98
TORRE GUACETO - CANALE REALE 250 MT. SUD	632.5	91400001074001095	Puglia	Brindisi	Brindisi	2757289.26	4509732.92	2757812.61	4509391.32
SBITRI - SCARICO I.A.M. 200 MT. NORD	371.9	91400001074001100	Puglia	Brindisi	Brindisi	2766041.76	4507439.29	2765682.80	4507511.73
TORRE S SABINA - ""LA NOSTRA FAMIGLIA""	2106.1	91400002074002033	Puglia	Brindisi	Carovigno	2747558.62	4515712.68	2746966.21	4516102.23
TORRE S SABINA - DX ""LA NOSTRA FAMIGLIA""	2004	91400002074002034	Puglia	Brindisi	Carovigno	2747558.62	4515712.68	2748237.33	4515589.87
TORRE S SABINA - VICINO PORTO TURISTICO	1974.1	91400002074002035	Puglia	Brindisi	Carovigno	2748237.33	4515589.87	2748923.86	4515267.39
TORRE S SABINA - CALA IN FONDO AL PAESE	1205	91400002074002036	Puglia	Brindisi	Carovigno	2748923.86	4515267.39	2749636.95	4514742.36
PANTANAGIANNI SPIAGGIA LIBERA	1336.8	91400002074002037	Puglia	Brindisi	Carovigno	2749636.95	4514742.36	2750155.57	4514528.47
MORGICCHIO LIDO SABBIA D'ORO	1421.7	91400002074002038	Puglia	Brindisi	Carovigno	2750155.57	4514528.47	2750920.70	4514055.94
SPECCHIOLLA LIDO BELFIORE	664	91400002074002039	Puglia	Brindisi	Carovigno	2750920.70	4514055.94	2751076.77	4513659.83
SPECCHIOLLA SPIAGGIA LIBERA A DESTRA	1472.1	91400002074002040	Puglia	Brindisi	Carovigno	2751641.93	4513180.78	2752189.21	4512738.11
PUNTA PENNA GROSSA (OSPEDALE DI SUMMA)	1769.1	91400002074002042	Puglia	Brindisi	Carovigno	2755319.19	4511224.33	2754082.58	4511646.30

TORRE GUACETO CALA ANTISTANTE	1593.3	191400002074002043	Puglia	Brindisi	Carovigno	2755831.06	4511003.48	2755319.19	4511224.33
SPECCHIOLA - SC. FOGNA 500 MT NORD	642	191400002074002073	Puglia	Brindisi	Carovigno	2751076.77	4513659.83	2751503.38	4513476.73
DI FRONTE ALLA STRADA MASSERIA MONACELLA	2277.6	191400002074002092	Puglia	Brindisi	Carovigno	2746966.21	4516102.23	2745932.87	4516531.56
SPECCHIOLA SCARICO FOGNA 500 MT. SUD	909.2	191400002074002097	Puglia	Brindisi	Carovigno	2751503.38	4513476.73	2751641.93	4513180.78
PUNTA BUFALORIA	1457.6	191400002074002098	Puglia	Brindisi	Carovigno	2753261.08	4512097.66	2752189.21	4512738.11
PUNTA BUFALORIA SPIAGGIA AEREAUTICA	1103.8	191400002074002099	Puglia	Brindisi	Carovigno	2754082.58	4511646.30	2753261.08	4512097.66
TORRE EGNAZIA CASE AZZURRA)	3503.9	191400007074007001	Puglia	Brindisi	Fasano	2721310.14	4529539.70	2722273.76	4528400.32
SAVELETRI RISTORANTE ""LA SORGENTE""	1678	191400007074007002	Puglia	Brindisi	Fasano	2723017.39	4527736.14	2722273.76	4528400.32
SAVELETRI LIDO SIRENETTA	1617.7	191400007074007003	Puglia	Brindisi	Fasano	2723210.12	4527530.68	2723838.22	4527005.06
CALA PALMIERI	1341.7	191400007074007004	Puglia	Brindisi	Fasano	2723838.22	4527005.06	2724437.04	4526413.70
LA FORCATELLA ANTISTANTE L'EDIL MARM	785.5	191400007074007005	Puglia	Brindisi	Fasano	2725713.29	4525726.39	2725218.57	4525897.99
LA FORCATELLA PRIMA DELLA CASA BIANCA	821.4	191400007074007006	Puglia	Brindisi	Fasano	2726091.10	4525511.49	2726500.49	4525229.07
TORRE CANNE NORD PRIMA DI CASE BIANCHE	1455.3	191400007074007007	Puglia	Brindisi	Fasano	2727240.09	4524725.79	2726500.49	4525229.07
TORRE CANNE NORD PRIMA DELLA CASA GRIGIA	1042.6	191400007074007008	Puglia	Brindisi	Fasano	2727353.34	4524601.33	2727955.74	4524308.15
TORRE CANNE DI FRONTE AL FARO	578.3	191400007074007009	Puglia	Brindisi	Fasano	2727955.74	4524308.15	2728285.09	4524025.89
TORRE CANNE S LIBERA PRIMA DELLA CHIESA	1057.2	191400007074007010	Puglia	Brindisi	Fasano	2728285.09	4524025.89	2728169.96	4523463.23
TORRE CANNE LIDO PIPOLI	237.8	191400007074007011	Puglia	Brindisi	Fasano	2728169.96	4523463.23	2728310.80	4523274.32
TORRE CANNE LIDO HOTEL TERME	314.8	191400007074007012	Puglia	Brindisi	Fasano	2728310.80	4523274.32	2728546.83	4523070.05
TORRE CANNE LIDO	504.5	191400007074007013	Puglia	Brindisi	Fasano	2728546.83	4523070.05	2728980.07	4522804.07

TORRE POZZELLA CALA DI FRONTE	1575.8	911400012074012030	Puglia	Brindisi	Ostuni	2744383.08	4517008.01	2744905.15	4516791.43
LAMAFORCA CALA SINISTRA	847.4	911400012074012032	Puglia	Brindisi	Ostuni	2745932.87	4516531.56	2745541.59	4516636.06
VILLANOVA F.CAN.LAMA ANTEIMI 200 MT NORD	462.4	911400012074012070	Puglia	Brindisi	Ostuni	2739320.85	4518516.56	2739082.23	4518522.18
VILLANOVA F.CAN.LAMA ANTEIMI 200 MT SUD	746.3	911400012074012071	Puglia	Brindisi	Ostuni	2739514.94	4518432.42	2739840.85	4518289.85
T.POZZELLA - SC. VALTUR 200 MT NORD	832.1	911400012074012072	Puglia	Brindisi	Ostuni	2745541.59	4516636.06	2745095.03	4516727.50
ZONA GORGOGNOLO NUOVO	1539.9	911400012074012087	Puglia	Brindisi	Ostuni	2742078.42	4517629.21	2741276.70	4517988.82
LOCALITA' PROCACCIO	1429.2	911400012074012090	Puglia	Brindisi	Ostuni	2740432.61	4518208.09	2741276.70	4517988.82
FOSSO PUNTORE DI FRONTE STRADA VICINALE	1851.5	911400012074012091	Puglia	Brindisi	Ostuni	2742791.68	4517472.96	2742078.42	4517629.21
TORRE POZZELLA VILLAGGIO VALTUR	359.2	911400012074012096	Puglia	Brindisi	Ostuni	2744905.15	4516791.43	2745095.03	4516727.50
CAMPO DI MARE SCALA LA ROTONDA	3644.8	911400016074016062	Puglia	Brindisi	San Pietro Vernotico	2778780.45	4493182.72	2780219.57	4492181.98
TORRE S GENNARO LIDO S GENNARO	2020.1	911400018074018063	Puglia	Brindisi	Torchiarolo	2780219.57	4492181.98	2780778.15	4491130.32
TORRE S GENNARO LIDO PRESEPE	892	911400018074018064	Puglia	Brindisi	Torchiarolo	2780778.15	4491130.32	2781202.53	4490440.41
LENDINUSO SPIAGGIA LIBERA	324	911400018074018065	Puglia	Brindisi	Torchiarolo	2782235.08	4489734.85	2781952.71	4489887.71
LENDINUSO LOCALITA CANUTA	333.2	911400018074018066	Puglia	Brindisi	Torchiarolo	2782235.08	4489734.85	2782415.85	4489610.22
LENDINUSO - CAN.INFOCACIUCCI 200 MT NORD	397	911400018074018085	Puglia	Brindisi	Torchiarolo	2781511.13	4490200.84	2781202.53	4490440.41
LENDINUSO - CAN.INFOCACIUCCI 200 MT SUD	218.1	911400018074018086	Puglia	Brindisi	Torchiarolo	2781768.60	4490001.69	2781952.71	4489887.71

ALLEGATO B**REGIONE PUGLIA****Punti di monitoraggio delle acque di balneazione ai sensi del D.Lgs. 116/2008****Provincia di Brindisi**

Gauss-Boaga: X	Gauss-Boaga: Y	NOME	ID_ACQUA BALN.	PROVINCIA	COMUNE	NOTE
738924.989099	4508809.142041	APANI LIDO S VINCENZO	191400001074001046	Brindisi	Brindisi	punto di monitoraggio
739234.799176	4508664.282463	APANI LIDO AZZURRO	191400001074001047	Brindisi	Brindisi	punto di monitoraggio
739376.405842	4508637.605636	APANI LIDO ARCA DI NOE'	191400001074001048	Brindisi	Brindisi	punto di monitoraggio
740468.997028	4508272.494039	APANI LIDO S LUCIA	191400001074001049	Brindisi	Brindisi	punto di monitoraggio
742286.307642	4507985.417667	GIANCOLA LIDO AMMIN.NE PROVINCIALE	191400001074001050	Brindisi	Brindisi	punto di monitoraggio
744557.964644	4507562.122634	SBITRI LIDO S ANNA	191400001074001051	Brindisi	Brindisi	punto di monitoraggio
745461.367919	4507576.426354	SBITRI VECCHIO LIDO ACQUE CHIARE	191400001074001052	Brindisi	Brindisi	punto di monitoraggio
747247.582629	4507345.104825	PUNTA PENNE LIDO VIGILI DEL FUOCO	191400001074001053	Brindisi	Brindisi	punto di monitoraggio
747851.644461	4507496.334157	PUNTA PENNE LIDO POSTE E TELEGRAFI	191400001074001054	Brindisi	Brindisi	punto di monitoraggio
747963.118306	4507654.021072	PUNTA PENNE LIDO GRANCHIO ROSSO	191400001074001055	Brindisi	Brindisi	punto di monitoraggio
749376.165511	4505938.302632	MATERDOMINI SPIAG. LIBERA PRIMA DEI CC.	191400001074001056	Brindisi	Brindisi	punto di monitoraggio
749548.982141	4505781.143223	MATERDOMINI SPIAGGIA TRA LIDI CC. E P.S.	191400001074001057	Brindisi	Brindisi	punto di monitoraggio
749684.597373	4505705.169422	MATERDOMINI LIDO BRIN (MALCARNE)	191400001074001058	Brindisi	Brindisi	punto di monitoraggio

750092.953822	4505381.754805	MATERDOMINI LA CONCA-PRIMA DI ""DEL SOLE""	191400001074001059	Brindisi	Brindisi	punto di monitoraggio
757956.311508	4493894.833281	CERANO - LIDO CERANO	191400001074001060	Brindisi	Brindisi	punto di monitoraggio
746399.105342	4507490.357779	SBITRI - SC. I.A.M. 200 MT SUD	191400001074001079	Brindisi	Brindisi	punto di monitoraggio
749339.689613	4506141.892582	MATERDOMINI - SC. FOGNA 500 MT NORD	191400001074001080	Brindisi	Brindisi	punto di monitoraggio
750039.137813	4505662.465964	MATERDOMINI - SC. FOGNA 500 MT SUD	191400001074001081	Brindisi	Brindisi	punto di monitoraggio
757179.890496	4494814.456765	CERANO - SC.CENT.LE BR S. 500 MT NORD	191400001074001083	Brindisi	Brindisi	punto di monitoraggio
757812.209796	4494022.934490	CERANO - SC. CENT.LE BR S. 500 MT SUD	191400001074001084	Brindisi	Brindisi	punto di monitoraggio
748941.096569	4507135.707744	ZONA PUNTA PENNE	191400001074001089	Brindisi	Brindisi	punto di monitoraggio
738365.163127	4509264.753316	DI FRONTE ALLO SCOGLIO DI APANI	191400001074001093	Brindisi	Brindisi	punto di monitoraggio
757474.743890	4497356.097145	A SUD DELLE SALINELLE	191400001074001094	Brindisi	Brindisi	punto di monitoraggio
737353.041619	4509722.512800	TORRE GUACETO - CANALE REALE 250 MT. SUD	191400001074001095	Brindisi	Brindisi	punto di monitoraggio
745992.628358	4507456.192001	SBITRI - SCARICO I.A.M. 200 MT. NORD	191400001074001100	Brindisi	Brindisi	punto di monitoraggio
727355.796552	4515901.231464	TORRE S SABINA - ""LA NOSTRA FAMIGLIA""	191400002074002033	Brindisi	Carovigno	punto di monitoraggio
727807.441366	4515548.213749	TORRE S SABINA - DX ""LA NOSTRA FAMIGLIA""	191400002074002034	Brindisi	Carovigno	punto di monitoraggio
728604.134343	4515448.032171	TORRE S SABINA - VICINO PORTO TURISTICO	191400002074002035	Brindisi	Carovigno	punto di monitoraggio
729304.703152	4515033.450797	TORRE S SABINA - CALA IN FONDO AL PAESE	191400002074002036	Brindisi	Carovigno	punto di monitoraggio
729864.482246	4514572.864923	PANTANAGIANNI SPIAGGIA LIBERA	191400002074002037	Brindisi	Carovigno	punto di monitoraggio
730287.770040	4514219.924001	MORGICCHIO LIDO SABBIA D'ORO	191400002074002038	Brindisi	Carovigno	punto di monitoraggio
731051.171082	4513776.782194	SPECCHIOLLA LIDO BELFIORE	191400002074002039	Brindisi	Carovigno	punto di monitoraggio

731667.123068	4513093.095259	SPECCHIOLLA SPIAGGIA LIBERA A DESTRA	91400002074002040	Brindisi	Carovigno	punto di monitoraggio
734421.522127	4511536.072365	PUNTA PENNA GROSSA (OSPEDALE DI SUMMA)	91400002074002042	Brindisi	Carovigno	punto di monitoraggio
735847.753418	4511191.260268	TORRE GUACETO CALA ANTISTANTE	91400002074002043	Brindisi	Carovigno	punto di monitoraggio
731185.775392	4513684.833590	SPECCHIOLLA - SC. FOGNA 500 MT NORD	91400002074002073	Brindisi	Carovigno	punto di monitoraggio
726701.051531	45116171.166887	DI FRONTE ALLA STRADA MASSERIA MONACELLA	91400002074002092	Brindisi	Carovigno	punto di monitoraggio
731608.162946	4513205.788656	SPECCHIOLA SCARICO FOGNA 500 MT. SUD	91400002074002097	Brindisi	Carovigno	punto di monitoraggio
732786.809621	4512485.938681	PUNTA BUFALORIA	91400002074002098	Brindisi	Carovigno	punto di monitoraggio
733772.525524	4511782.546693	PUNTA BUFALORIA SPIAGGIA AERONAUTICA	91400002074002099	Brindisi	Carovigno	punto di monitoraggio
701842.417861	4528925.925911	TORRE EGNAZIA (ANTISTANTE CASE AZZURRA)	91400007074007001	Brindisi	Fasano	punto di monitoraggio
702996.810623	4527846.543196	SAVELLETRI RISTORANTE ""LA SORGENTE""	91400007074007002	Brindisi	Fasano	punto di monitoraggio
703412.328381	4527209.881447	SAVELLETRI LIDO SIRENETTA	91400007074007003	Brindisi	Fasano	punto di monitoraggio
704343.753248	4526550.655651	CALA PALMIERI	91400007074007004	Brindisi	Fasano	punto di monitoraggio
705703.173943	4525730.197168	LA FORCATELLA ANTISTANTE L'EDIL MARMI	91400007074007005	Brindisi	Fasano	punto di monitoraggio
706108.380355	4525464.035284	LA FORCATELLA PRIMA DELLA CASA BIANCA	91400007074007006	Brindisi	Fasano	punto di monitoraggio
706894.115426	4525022.125043	TORRE CANNE NORD PRIMA DI CASE BIANCHE	91400007074007007	Brindisi	Fasano	punto di monitoraggio
707588.712798	4524486.851517	TORRE CANNE NORD PRIMA DELLA CASA GRIGIA	91400007074007008	Brindisi	Fasano	punto di monitoraggio
708326.677786	4524075.142245	TORRE CANNE DI FRONTE AL FARO	91400007074007009	Brindisi	Fasano	punto di monitoraggio
708154.639003	4523545.867684	TORRE CANNE S LIBERA PRIMA DELLA CHIESA	91400007074007010	Brindisi	Fasano	punto di monitoraggio
708241.222387	4523350.512964	TORRE CANNE LIDO PIPOLI	91400007074007011	Brindisi	Fasano	punto di monitoraggio

708470.382266	4523153.343301	TORRE CANNE LIDO HOTEL TERME	19140000704007012	Brindisi	Fasano	punto di monitoraggio
708662.435927	4523004.542443	TORRE CANNE LIDO SABBIA D'ORO	19140000704007013	Brindisi	Fasano	punto di monitoraggio
709710.193847	4522417.036855	TORRE CANNE LIDO CAMPING LE DUNE	19140000704007014	Brindisi	Fasano	punto di monitoraggio
709875.652022	4522359.785155	TORRE CANNE LIDO BIZZARRO	19140000704007015	Brindisi	Fasano	punto di monitoraggio
710733.265223	4521891.047253	TORRE CANNE-SUD POSTO DI TAVERNESE	19140000704007016	Brindisi	Fasano	punto di monitoraggio
711826.301338	4521397.109987	TORRE CANNE-SUD A SUD POSTO DI TAVERNESE	19140000704007017	Brindisi	Fasano	punto di monitoraggio
704572.946471	4526387.419960	SCARICO IMARFA 200 M. NORD	19140000704007067	Brindisi	Fasano	punto di monitoraggio
704838.455745	4526142.223068	SCARICO IMARFA 200. SUD	19140000704007068	Brindisi	Fasano	punto di monitoraggio
709374.992901	4522576.672871	T. CANNE - CORSO D'ACQUA FIUME PICCOLO	19140000704007069	Brindisi	Fasano	punto di monitoraggio
712892.827669	4520995.676834	FIUME MORELLO LIDO MORELLI	191400012074012018	Brindisi	Ostuni	punto di monitoraggio
713845.973468	4520467.554623	TORRE S LEONARDO DOPPIO CANCELLO	191400012074012019	Brindisi	Ostuni	punto di monitoraggio
714157.583070	4520260.726892	PILONE LIDO CAMPING PILONE	191400012074012020	Brindisi	Ostuni	punto di monitoraggio
714535.454727	4520147.964126	PILONE S LIBERA (PRIMA DEL DISTR AGIP)	191400012074012021	Brindisi	Ostuni	punto di monitoraggio
716003.850418	4519475.098743	ROSA MARINA	191400012074012022	Brindisi	Ostuni	punto di monitoraggio
716717.302669	4519316.918213	MONTICELLI S MONTICELLI	191400012074012023	Brindisi	Ostuni	punto di monitoraggio
717472.453441	4519184.129482	DIANA MARINA S DIANA MARINA	191400012074012024	Brindisi	Ostuni	punto di monitoraggio
718796.107761	4518577.894595	VILLANOVA VIALE DOGNANA	191400012074012025	Brindisi	Ostuni	punto di monitoraggio
718920.598229	4518609.967876	VILLANOVA LIDO FONTANELLE	191400012074012026	Brindisi	Ostuni	punto di monitoraggio
720172.202330	4518307.462544	VILLANOVA DI FRONTE A ""PLAIA RESIDENCE""	191400012074012027	Brindisi	Ostuni	punto di monitoraggio

723251.067031	4517380.779576	COSTA MERLATA DI FRONTE A VIA DEL MARE	191400012074012028	Brindisi	Ostuni	punto di monitoraggio
723915.869744	4517123.732574	COSTA MERLATA STRADA CON CASA ROSSA	191400012074012029	Brindisi	Ostuni	punto di monitoraggio
724840.814608	4516780.976655	TORRE POZZELLA CALA DI FRONTE	191400012074012030	Brindisi	Ostuni	punto di monitoraggio
725861.239048	4516553.055128	LAMAFORCA CALA A SINISTRA	191400012074012032	Brindisi	Ostuni	punto di monitoraggio
719251.939768	4518509.618944	VILLANOVA F.CAN.LAMA ANTEIMI 200 MT NORD	191400012074012070	Brindisi	Ostuni	punto di monitoraggio
719594.359857	4518489.974300	VILLANOVA F.CAN.LAMA ANTEIMI 200 MT SUD	191400012074012071	Brindisi	Ostuni	punto di monitoraggio
725121.843675	4516690.192270	T.POZZELLA - SC. VALTUR 200 MT NORD	191400012074012072	Brindisi	Ostuni	punto di monitoraggio
721793.605272	4517915.797332	ZONA GORGONOLO NUOVO	191400012074012087	Brindisi	Ostuni	punto di monitoraggio
720752.310911	4518059.602114	LOCALITA' PROCACCIO	191400012074012090	Brindisi	Ostuni	punto di monitoraggio
722338.631568	4517648.281799	FOSSO PUNTORE DI FRONTE STRADA VICINALE	191400012074012091	Brindisi	Ostuni	punto di monitoraggio
725041.095102	4516724.863398	TORRE POZZELLA VILLAGGIO VALTUR	191400012074012096	Brindisi	Ostuni	punto di monitoraggio
760041.065600	4492319.955075	CAMPO DI MARE SCALA LA ROTONDA	191400016074016062	Brindisi	San Pietro Vernotico	punto di monitoraggio
760656.593478	4491537.739593	TORRE S GENNARO LIDO S GENNARO	191400018074018063	Brindisi	Torchiarolo	punto di monitoraggio
761017.315839	4490655.523061	TORRE S GENNARO LIDO PRESEPE	191400018074018064	Brindisi	Torchiarolo	punto di monitoraggio
762106.815124	4489828.839585	LENDINUSO SPIAGGIA LIBERA	191400018074018065	Brindisi	Torchiarolo	punto di monitoraggio
762431.872734	4489640.548636	LENDINUSO LOCALITA CANUTA	191400018074018066	Brindisi	Torchiarolo	punto di monitoraggio
761497.139503	4490198.919634	LENDINUSO - CAN.INFOCACIUCCI 200 MT NORD	191400018074018085	Brindisi	Torchiarolo	punto di monitoraggio
761881.590399	4489964.535532	LENDINUSO - CAN.INFOCACIUCCI 200 MT SUD	191400018074018086	Brindisi	Torchiarolo	punto di monitoraggio

DELIBERAZIONE DELLA GIUNTA REGIONALE 16 novembre 2010, n. 2467

Acque di mare destinate alla balneazione - D. Lgs 30/05/ 2008, n. 116, art. 4, comma 1, sub a) - Individuazione delle acque di balneazione e dei punti di monitoraggio, per la provincia di FOGGIA - ratifica.-

L'Assessore alle Politiche della Salute, prof. Tommaso Fiore, sulla base dell'istruttoria espletata dal responsabile della P.O. "Sorveglianza epidemiologica ed igiene ambientale" dell'Ufficio Sanità Pubblica e Sicurezza del Lavoro, confermata dal Dirigente dello stesso Ufficio, nonché dal Dirigente del Servizio Programmazione Assistenza Territoriale e Prevenzione riferisce:

- con D. Lgs 30 maggio 2008, n. 116, è stata recepita la Direttiva europea 2006/7/CA in materia di acque di balneazione;
- con Decreto Interministeriale del 30/3/2010, sottoscritto dai Ministri della Salute e dell'Ambiente, pubblicato sulla Gazzetta Ufficiale n. 119 del 24/05/2010 - Supplemento ordinario n. 97, sono state definite le norme di attuazione del D. Lgs n. 116/2008 ed in particolare i criteri per determinare e gestire il divieto di balneazione, nonché le modalità e le specifiche tecniche inerenti il controllo della qualità delle acque di balneazione;
- ai sensi dell'art. 4, lett. a) del richiamato decreto legislativo compete alla Regione, tra l'altro, l'individuazione delle acque di balneazione e dei punti di monitoraggio;
- l'A.R.P.A. Puglia, di concerto con l'Ufficio Sanità Pubblica e Sicurezza del Lavoro del Servizio P.A.T.P. dell'Assessorato alle Politiche della Salute, ha individuato - anche sulla base delle comunicazioni inviate alla Regione Puglia dai Sindaci dei diversi Comuni - le acque di balneazione ed i punti di monitoraggio, esposti, rispettivamente, nelle allegate tabelle A e B, quali parti integranti e sostanziali del presente provvedimento;

- alla luce di quanto sopra, si propone alla Giunta Regionale di ratificare l'operato dell'A.R.P.A. Puglia e dell'Ufficio Sanità Pubblica del Servizio P.A.T.P. dell'Assessorato alle Politiche della Salute e, pertanto, di dare atto che risultano individuate le acque di mare destinate alla balneazione ed i relativi punti di monitoraggio per la provincia di Foggia e che è possibile prendere visione del tratto di costa interessato, mediante la cartografia disponibile nel Portale Acque del Ministero della Salute;

- si propone altresì di richiamare l'attenzione dei Sindaci dei Comuni sulla necessità - d'altra parte contemplata nelle norme vigenti - di comunicare tempestivamente alla Regione Puglia qualsiasi provvedimento che comporti variazioni circa la balneabilità delle acque di propria competenza, per la stagione balneare 2011.

COPERTURA FINANZIARIA, ai sensi della L.R. n. 28/01 e successive modificazioni ed integrazioni:

la presente deliberazione non comporta implicazioni di natura finanziaria sia di entrata sia di spesa e dalla stessa non deriva alcun onere a carico del bilancio regionale

Il Dirigente dell'Ufficio
Dott.ssa Elisabetta Viesti

Il presente provvedimento rientra nelle specifiche competenze della Giunta Regionale ai sensi dell'art. 4 comma 4, lettera d) della L.R. 7/97.

LA GIUNTA

audita la relazione e la conseguente proposta dell'Assessore;

viste le sottoscrizioni poste in calce al presente schema di provvedimento dal responsabile della P.O. "Sorveglianza epidemiologica ed igiene ambientale", dal Dirigente dell'Ufficio Sanità Pubblica e Sicurezza del Lavoro e dal Dirigente del Servizio P.A.T.P.;

a voti unanimi, espressi nei modi di legge,

DELIBERA

- di fare propria la relazione dell'Assessore alle Politiche della Salute, che si intende qui integralmente riportata;
- di ratificare l'operato dell'A.R.P.A. Puglia e dell'Ufficio Sanità Pubblica e Sicurezza del Lavoro del Servizio P.A.T.P. dell'Assessorato alle Politiche della Salute e, pertanto, di individuare le acque di mare destinate alla balneazione ed i

relativi punti di monitoraggio per la provincia di Foggia, così come esposti, rispettivamente, nelle allegate tabelle A e B, quali parti integranti e sostanziali del presente provvedimento;

- di notificare il presente provvedimento, a cura del Servizio P.A.T.P. ai Sindaci dei Comuni interessati, nonché al Direttore Generale della A.S.L. FG;
- di pubblicare il presente provvedimento sul BURP ai sensi della normativa vigente.

Il Segretario della Giunta
Dott. Romano Donno

Il Presidente della Giunta
Avv. Loredana Capone



R E G I O N E P U G L I A

ALLEGATI A e B

ALL. A

REGIONE PUGLIA

ACQUE DI BALNEAZIONE AI SENSI DEL D. L.VO 116/2008

Provincia di FOGGIA

DENOMINAZIONE	LUNGHEZZA TRATTO BALNEAZIONE IN METRI	ID_ACQUA_BALNEAZIONE	REGIONE	PROVINCIA	COMUNE	COORDINATE LIMITI AREA BALNEAZIONE (Gauss-Boaga; X, Y)			
						Inizio tratto costiero	Fine tratto costiero		
FOCE CAPOIALE (30 MT A SINISTRA)	1430.9	911100008071008015	Puglia	Foggia	Cagnano Varano	2575281.10	4641447.54	2574206.14	4641334.31
FOCE CAPOIALE (30 MT A DESTRA)	1274	911100008071008016	Puglia	Foggia	Cagnano Varano	2575357.94	4641412.32	2576113.76	4640567.27
SAN NICOLA(EX IDROSCALO)	1680.6	911100008071008017	Puglia	Foggia	Cagnano Varano	2576709.31	4635521.27	2576884.20	4636753.62
CAMPING RANCHO	1602.7	911100008071008018	Puglia	Foggia	Cagnano Varano	2579442.07	4640572.96	2581038.86	4640677.71
BAGNO VARANO	710.1	911100008071008020	Puglia	Foggia	Cagnano Varano	2583282.74	4632825.17	2582620.82	4632967.77
LA BATTERIA	1673.6	911100008071008129	Puglia	Foggia	Cagnano Varano	2576113.76	4640567.27	2577779.85	4640524.58
LERAPPINO	1675.3	911100008071008130	Puglia	Foggia	Cagnano Varano	2579442.07	4640572.96	2577779.85	4640524.58
BARESELLA	1121.2	911100008071008131	Puglia	Foggia	Cagnano Varano	2576868.06	4637733.04	2576607.06	4638779.73
LA FASCIA	210.6	911100008071008132	Puglia	Foggia	Cagnano Varano	2578245.71	4634299.68	2576709.31	4635521.27
COPPA FRESCA	1989.2	911100008071008133	Puglia	Foggia	Cagnano Varano	2579916.64	4633519.37	2578245.71	4634299.68
COSTA DEL POZZONE	663.8	911100008071008134	Puglia	Foggia	Cagnano Varano	2581307.75	4633363.31	2579916.64	4633519.37
LE BARACCHE DEL TRIESTINO	1634	911100008071008135	Puglia	Foggia	Cagnano Varano	2581038.86	4640677.71	2582662.02	4640841.22
ORTI DI TULLIO	190.4	911100008071008137	Puglia	Foggia	Cagnano Varano	2585478.36	4633290.66	2584340.19	4633441.34
FOSSO DI PERILLO 50 MT SN	577.4	911100008071008138	Puglia	Foggia	Cagnano Varano	2586600.39	4634202.81	2586621.92	4634819.89
FOGNA CAGNANO V. CAN.ANTONINO 30 MT SN	176.8	911100008071008139	Puglia	Foggia	Cagnano Varano	2586223.69	4633842.26	2585478.36	4633290.66
FOGNA CAGNANO V. CAN.ANTONINO 30 MT DX	605	911100008071008140	Puglia	Foggia	Cagnano Varano	2586600.39	4634202.81	2586223.69	4633842.26
FOSSO DI PERILLO 50 MT DX	1039.7	911100008071008233	Puglia	Foggia	Cagnano Varano	2587045.26	4635662.98	2586621.92	4634819.89
30 MT. DX DELLA FOCE CAPOIALE	1128.5	911100008071008241	Puglia	Foggia	Cagnano Varano	2576407.94	4639627.31	2576607.06	4638779.73

30 MT. SX FOCE CAPOIALE DA FOCE CAPOIALE VERSO FOCE VARANO	1362.3	191100008071008242	Puglia	Foggia	Cagnano Varano	2576407.94	4639627.31	2577620.56	4639584.26
DA FOCE CAPOIALE VERSO FOCE VARANO	1797.9	191100008071008243	Puglia	Foggia	Cagnano Varano	2577620.56	4639584.26	2579457.43	4639684.71
DA FOCE CAPOIALE VERSO FOCE VARANO	2011	191100008071008244	Puglia	Foggia	Cagnano Varano	2579457.43	4639684.71	2581473.68	4639727.76
1000 MT A DX P. 131	1168.9	191100008071008252	Puglia	Foggia	Cagnano Varano	2576884.20	4636753.62	2576868.06	4637733.04
1000 MT A DX P. 134	844	191100008071008254	Puglia	Foggia	Cagnano Varano	2582114.96	4633242.23	2581307.75	4633363.31
PIANO DI CAGNANO - 1000 MT DX P.20	1289.7	191100008071008255	Puglia	Foggia	Cagnano Varano	2584340.19	4633441.34	2583282.74	4632825.17
200 M. SX DEL PTO 20 VERSO I PTO 254	599.6	191100008071008279	Puglia	Foggia	Cagnano Varano	2582620.82	4632967.77	2582114.96	4633242.23
FOCE SACCIONE (30 MT A DESTRA)	857.6	191100021071021001	Puglia	Foggia	Chieuti	2532352.36	4641427.64	2531467.74	4641675.95
TORRE FANTINE	2106.2	191100021071021002	Puglia	Foggia	Chieuti	2532352.36	4641427.64	2533928.91	4641149.52
TRA T.RE FANTINE E MARINA DI FANTINE	1602.7	191100021071021096	Puglia	Foggia	Chieuti	2533928.91	4641149.52	2535506.95	4640970.83
MARINA DI FANTINE	1846.7	191100021071021097	Puglia	Foggia	Chieuti	2535506.95	4640970.83	2537331.72	4640846.09
LE MARINELLE	1491.2	191100021071021098	Puglia	Foggia	Chieuti	2538810.33	4640801.04	2537331.72	4640846.09
HOTEL BUFALARA	1534	191100025071025019	Puglia	Foggia	Ischitella	2582662.02	4640841.22	2584181.79	4641005.63
IRCHIO	468.9	191100025071025022	Puglia	Foggia	Ischitella	2586822.83	4636800.26	2587045.26	4635662.98
FOCE VARANO (30 MT A SINIISTRA)	979.3	191100025071025023	Puglia	Foggia	Ischitella	2585895.51	4641430.13	2585105.86	4641120.87
FOCE VARANO (30 MT A DESTRA)	829.8	191100025071025024	Puglia	Foggia	Ischitella	2585962.69	4641406.80	2586602.46	4641288.09
LARGO LUNGO	933.4	191100025071025136	Puglia	Foggia	Ischitella	2584181.79	4641005.63	2585105.86	4641120.87
POZZOROTONDO	531.1	191100025071025141	Puglia	Foggia	Ischitella	2586754.66	4638730.40	2586489.18	4637133.91
IDROVORA MUSCHIATURO	346.2	191100025071025142	Puglia	Foggia	Ischitella	2586499.94	4640079.35	2586672.15	4639777.99
DA FOCE CAPOIALE VERSO FOCE VARANO	1866.5	191100025071025245	Puglia	Foggia	Ischitella	2581473.68	4639727.76	2583332.07	4639914.32
DA FOCE CAPOIALE VERSO FOCE VARANO	1872.5	191100025071025246	Puglia	Foggia	Ischitella	2583332.07	4639914.32	2585129.47	4640190.57
CANALE VARANO 30 MT DX	373.4	191100025071025247	Puglia	Foggia	Ischitella	2586205.76	4640255.14	2586499.94	4640079.35
300 MT A DX P. 247	447	191100025071025253	Puglia	Foggia	Ischitella	2585129.47	4640190.57	2586205.76	4640255.14

1000 MT A DX P. 24	1797.9	191100025071025256	Puglia	Foggia	Ischitella	2586602.46	4641288.09	2587648.04	4641453.88
ISOLA S.DOMINO RISTORANTE IL PIRATA	1974.6	191100026071026091	Puglia	Foggia	Isole Tremiti	2560872.45	4663437.80	2561000.88	4662907.15
ISOLA S.DOMINO SPIAGGIA TOURING CLUB	2999.6	191100026071026092	Puglia	Foggia	Isole Tremiti	2559457.73	4662446.77	2560298.60	4663425.45
ISOLA S. DOMINO FARO	2605.8	191100026071026219	Puglia	Foggia	Isole Tremiti	2559465.88	4662445.80	2559987.65	4661527.88
ISOLA S. NICOLA PORTICCILO	618	191100026071026220	Puglia	Foggia	Isole Tremiti	2561475.97	4663223.40	2561900.47	4663568.03
ISOLA S. NICOLA DISSALATORE	2717.1	191100026071026221	Puglia	Foggia	Isole Tremiti	2561467.53	4663097.85	2562787.61	4664120.10
ISOLA CAPRAIA PUNTA SECCA	1753.9	191100026071026222	Puglia	Foggia	Isole Tremiti	2562698.99	4665090.49	2562695.04	4665331.32
ISOLA S. DOMINO GROTTA DEL SALE	2467.9	191100026071026237	Puglia	Foggia	Isole Tremiti	2559987.65	4661527.88	2560681.65	4662304.66
ISOLA S. DOMINO PUNTA DEL DIAMANTE	1976.6	191100026071026238	Puglia	Foggia	Isole Tremiti	2560872.37	4663440.00	2560298.60	4663425.45
ISOLA S. NICOLA - TRE SCOGLI	1748.1	191100026071026239	Puglia	Foggia	Isole Tremiti	2562787.61	4664120.10	2561900.47	4663568.03
ISOLA CAPRAIA CALA PIETRA DI FUCILE	1484	191100026071026240	Puglia	Foggia	Isole Tremiti	2562091.58	4664828.01	2562095.14	4664398.05
IS.S.DOMINO 1400 MT A DX P.091	1725.7	191100026071026267	Puglia	Foggia	Isole Tremiti	2561000.88	4662907.15	2560681.65	4662304.66
IS. CAPRAIA 800 MT A DX P. 240	2082.3	191100026071026268	Puglia	Foggia	Isole Tremiti	2562698.99	4665090.49	2562095.14	4664398.05
IS. S.NICOLA 1800 MT A DX P. 222	1882	191100026071026269	Puglia	Foggia	Isole Tremiti	2562098.36	4664827.03	2562695.04	4665331.32
LIDO LA SIRENA	709.5	191100027071027004	Puglia	Foggia	Lesina	2547521.04	4640635.76	2546817.16	4640695.53
CANALE PUNTA PIETRE NERE(30 MT SINISTRA)	929.2	191100027071027005	Puglia	Foggia	Lesina	2547521.04	4640635.76	2548165.33	4640579.70
CANALE PUNTA PIETRE NERE(30 MT DESTRA)	1034.7	191100027071027006	Puglia	Foggia	Lesina	2548593.70	4640207.96	2548165.33	4640579.70
UFFICIO SANITARIO	339.6	191100027071027007	Puglia	Foggia	Lesina	2549208.26	4635206.11	2549976.26	4635025.22
LIDO SABBIA D'ORO	1697.9	191100027071027008	Puglia	Foggia	Lesina	2548593.70	4640207.96	2549770.31	4639221.33
CANIGLIA DI SOTTO 30 MT SN	202.2	191100027071027009	Puglia	Foggia	Lesina	2554725.51	4636040.76	2554873.08	4635891.60
TORRE SCAMPAMORTE	1757.3	191100027071027010	Puglia	Foggia	Lesina	2559005.03	4639350.93	2560594.60	4639601.10

FOCE SCHIAPPARO 30 MT SN	384.3	191100027071027012	Puglia	Foggia	Lesina	2562248.63	4639880.66	2561874.41	4639817.28
CAN. CAPOPOSTA 30 MT SN	934.1	191100027071027103	Puglia	Foggia	Lesina	2546226.68	4637273.69	2545842.68	4636740.53
CAN. PONTONE 30 MT SN	331.4	191100027071027104	Puglia	Foggia	Lesina	2546047.38	4636412.07	2546226.00	4636220.11
CAN. CANIMPISO 30 MT SN	757.6	191100027071027105	Puglia	Foggia	Lesina	2547001.04	4635836.06	2547302.53	4635440.95
CAN. LA FARA 30 MT SN	254.7	191100027071027106	Puglia	Foggia	Lesina	2548418.04	4634701.51	2548610.04	4634622.17
CAN. CAMIMARATA ELCE - SC. FOGNA 30 MT SN	213.8	191100027071027107	Puglia	Foggia	Lesina	2549976.26	4635025.22	2550188.89	4635037.91
CAN. CAMIMARATA ELCE - SC. FOGNA 30 MT DX	852.7	191100027071027108	Puglia	Foggia	Lesina	2550246.02	4635039.50	2551007.67	4635248.95
MASSERIA DE CESARE	207.4	191100027071027109	Puglia	Foggia	Lesina	2551007.67	4635248.95	2551623.35	4635639.30
BASSO DI PONENTE	257.2	191100027071027110	Puglia	Foggia	Lesina	2552530.99	4636310.51	2554008.29	4636351.77
PENNACCHIO	1939.8	191100027071027111	Puglia	Foggia	Lesina	2549770.31	4639221.33	2551654.99	4638897.26
SPEDALE	2016.2	191100027071027112	Puglia	Foggia	Lesina	2551654.99	4638897.26	2553621.31	4638844.81
ZAPPINO	1994.9	191100027071027113	Puglia	Foggia	Lesina	2553621.31	4638844.81	2555597.00	4638949.76
GRAVAGLIONE	2001.5	191100027071027114	Puglia	Foggia	Lesina	2555597.00	4638949.76	2557572.15	4639164.27
S. ANDREA	1459.1	191100027071027115	Puglia	Foggia	Lesina	2559005.03	4639350.93	2557572.15	4639164.27
FOCE DE PILLA 30 MT SN	123.6	191100027071027116	Puglia	Foggia	Lesina	2556609.03	4635534.57	2556504.30	4635521.88
PARATA DE PILLA	1558.3	191100027071027117	Puglia	Foggia	Lesina	2557415.12	4635602.81	2558920.98	4635724.99
CANTO	1307.6	191100027071027118	Puglia	Foggia	Lesina	2560594.60	4639601.10	2561874.41	4639817.28
CAN. CAPOPOSTA 30 MT DX	378.2	191100027071027224	Puglia	Foggia	Lesina	2546047.38	4636412.07	2545874.81	4636712.69
CAN. PONTONE 30 MT DX	774.3	191100027071027225	Puglia	Foggia	Lesina	2546342.52	4636196.26	2547001.04	4635836.06
CAN. CANIMPISO 30 MT DX	604.9	191100027071027226	Puglia	Foggia	Lesina	2547359.65	4635444.13	2547954.70	4635182.31
CAN. LA FARA 30 MT DX	218.9	191100027071027227	Puglia	Foggia	Lesina	2548610.04	4634622.17	2548795.69	4634614.24
FOCE CANIGLIA DI SOTTO 30 MT DX	243.4	191100027071027228	Puglia	Foggia	Lesina	2554873.08	4635891.60	2555088.89	4635739.27
FOCE DE PILLA 30 MT DX	119.4	191100027071027229	Puglia	Foggia	Lesina	2556609.03	4635534.57	2556718.52	4635499.66
FOCE SCHIAPPARO 30 MT DX	1112.3	191100027071027230	Puglia	Foggia	Lesina	2562274.36	4639927.20	2563328.19	4640113.21
2000 MT A DX P. 108	259	191100027071027251	Puglia	Foggia	Lesina	2551623.35	4635639.30	2552530.99	4636310.51

230 M. SX DELLA FOCE DEL CANALE LA FARA	672.2	191100027071027277	Puglia	Foggia	Lesina	2547954.70	4635182.31	2548418.04	4634701.51
230 M. DX DELLA FOCE DEL CANALE LA FARA	807.2	191100027071027278	Puglia	Foggia	Lesina	2548795.69	4634614.24	2549208.26	4635206.11
FOCE CANIGLIA DI SOTTO - 100 M. SN FOCE	784.7	191100027071027291	Puglia	Foggia	Lesina	2554008.29	4636351.77	2554725.51	4636040.76
FOCE CANIGLIA DO SOTTO - 100 M. DX FOCE	739.6	191100027071027292	Puglia	Foggia	Lesina	2555088.89	4635739.27	2555736.30	4635520.29
FOCE DE PILLA - 100 M. SX DELLA FOCE	755.1	191100027071027293	Puglia	Foggia	Lesina	2555736.30	4635520.29	2556504.30	4635521.88
FOCE DE PILLA - 100 M. DX DELLA FOCE	719.6	191100027071027294	Puglia	Foggia	Lesina	2556718.52	4635499.66	2557415.12	4635602.81
LIDO AURORA	300.5	191100029071029059	Puglia	Foggia	Manfredonia	2594871.94	4606655.74	2594941.08	4606946.44
LIDO NETTUNO	335.7	191100029071029060	Puglia	Foggia	Manfredonia	2595109.10	4607478.30	2595001.52	4607164.68
LIDO AERONAUTICA MILITARE	510.2	191100029071029068	Puglia	Foggia	Manfredonia	2594871.94	4606655.74	2594766.48	4606158.39
CENTRO LAVORATIVO FORESTALE SIPONTO	927.7	191100029071029069	Puglia	Foggia	Manfredonia	2594766.48	4606158.39	2594642.94	4605242.19
VILLAGGIO RESIDENZIALE DI LAURO	384.7	191100029071029070	Puglia	Foggia	Manfredonia	2594568.93	4602818.37	2594548.71	4603199.29
LIDO ROMAGNA	1226.6	191100029071029071	Puglia	Foggia	Manfredonia	2594568.93	4602818.37	2594740.99	4601608.58
LIDO SALPI	1418.7	191100029071029072	Puglia	Foggia	Manfredonia	2594740.99	4601608.58	2594958.31	4600208.61
LIDO LA BUSSOLA	1305.4	191100029071029073	Puglia	Foggia	Manfredonia	2594958.31	4600208.61	2595263.20	4598941.22
LIDO SCALO DEI SARACENI	1118.9	191100029071029074	Puglia	Foggia	Manfredonia	2595263.20	4598941.22	2595634.68	4597888.56
LIDO IPOCAMPO	1079.1	191100029071029076	Puglia	Foggia	Manfredonia	2596206.47	4596494.07	2596554.59	4595473.82
EX FOGNA MANFREDONIA 30 MT SN	356.5	191100029071029192	Puglia	Foggia	Manfredonia	2595221.72	4607702.00	2595425.37	4607764.79
EX FOGNA MANFREDONIA 30 MT DX	304.5	191100029071029193	Puglia	Foggia	Manfredonia	2595109.10	4607478.30	2595221.72	4607702.00
CANALE ACQUE ALTE 30 MT SN	89.1	191100029071029194	Puglia	Foggia	Manfredonia	2594980.01	4607079.02	2595001.52	4607164.68
CANALE ACQUE ALTE 30 MT DX	155	191100029071029195	Puglia	Foggia	Manfredonia	2594979.94	4607078.86	2594941.08	4606946.44
FOCE FIUME CANDELARO 300 MT DX	485.9	191100029071029197	Puglia	Foggia	Manfredonia	2594539.39	4603683.99	2594548.71	4603199.29

FOCE TORRENTE CERVARO 30 MT SN	476.5	191100029071029198	Puglia	Foggia	Manfredonia	2595783.95	4597502.30	2595634.68	4597888.56
FOCE TORRENTE CERVARO 30 MT DX	979.1	191100029071029199	Puglia	Foggia	Manfredonia	2595871.75	4597411.83	2596206.47	4596494.07
CANALE IPOCAMPO 30 MT SN	376	191100029071029200	Puglia	Foggia	Manfredonia	2596710.13	4595094.02	2596554.59	4595473.82
CANALE IPOCAMPO 30 MT DX	513.5	191100029071029201	Puglia	Foggia	Manfredonia	2596721.03	4595070.88	2596922.45	4594695.15
CANALE PELUSO 30 MT SN	675.2	191100029071029202	Puglia	Foggia	Manfredonia	2597103.19	4594285.91	2596922.45	4594695.15
CANALE PELUSO 30 MT DX	194.9	191100029071029203	Puglia	Foggia	Manfredonia	2597135.69	4594244.93	2597215.42	4594067.19
FOCE TORRENTE CARAPELLE 30 MT SN	146.3	191100029071029204	Puglia	Foggia	Manfredonia	2597264.25	4593933.61	2597215.42	4594067.19
FOCE TORRENTE CARAPELLE 30 MT DX	400.6	191100029071029205	Puglia	Foggia	Manfredonia	2597398.17	4593845.05	2597499.12	4593579.51
750 M SX SCARICO EX FOGNA AMERICANA	1046	191100029071029270	Puglia	Foggia	Manfredonia	2596116.59	4608327.35	2595571.04	4608066.09
550 M SX SCARICO EX FOGNA AMERICANA	413.2	191100029071029271	Puglia	Foggia	Manfredonia	2595425.37	4607764.79	2595571.04	4608066.09
800 M. SX FOCE TORR. CANDELARO VSO P. 69	760.6	191100029071029281	Puglia	Foggia	Manfredonia	2594592.77	4604487.71	2594642.94	4605242.19
SPIAGGIA BAIÀ DELLE ZAGARE	1892.1	191100031071031048	Puglia	Foggia	Mattinata	2615851.66	4622720.52	2615067.91	4621798.92
FANALE A SINISTRA DEL MOLO	1118.7	191100031071031050	Puglia	Foggia	Mattinata	2609650.45	4618137.60	2610383.13	4618653.54
CAMPING FONTANA DELLE ROSE	2244.8	191100031071031051	Puglia	Foggia	Mattinata	2612722.73	4620487.96	2613912.15	4621317.75
2 CANALE CAMPING DEI FIORI 30 MT SN	89.4	191100031071031054	Puglia	Foggia	Mattinata	2608871.07	4617302.20	2608846.26	4617216.75
TORRE DEL TELEGRAFO	1294.3	191100031071031176	Puglia	Foggia	Mattinata	2618859.38	4625732.18	2618430.15	4625071.79
TORRE LA FOSSA	1132.2	191100031071031177	Puglia	Foggia	Mattinata	2617907.05	4624590.28	2617206.29	4624608.50
TORRE DEL SEGNALE	2279.4	191100031071031178	Puglia	Foggia	Mattinata	2616832.81	4623894.42	2615851.66	4622720.52
TRA BAIÀ ZAGARE E CAMP.FONTANA ROSE	1379.9	191100031071031179	Puglia	Foggia	Mattinata	2615067.91	4621798.92	2613912.15	4621317.75
MASSA DEL SALE	1618	191100031071031180	Puglia	Foggia	Mattinata	2612722.73	4620487.96	2611556.96	4619911.25
TOR DI LUPO	2137.3	191100031071031181	Puglia	Foggia	Mattinata	2610383.13	4618653.54	2611556.96	4619911.25

MONTE SARACENO	1818	911100031071031182	Puglia	Foggia	Mattinata	2607533.67	4615904.05	2608665.86	4616559.17
GRAVAGLIONE	2019.1	911100031071031183	Puglia	Foggia	Mattinata	2607533.67	4615904.05	2606413.64	4614756.10
1 CANALE CAMPING DEI FIORI 30 MT DX	1034.9	911100031071031235	Puglia	Foggia	Mattinata	2609309.44	4618217.59	2608871.07	4617302.20
2 CANALE CAMPING DEI FIORI 30 MT DX	684.4	911100031071031236	Puglia	Foggia	Mattinata	2608846.26	4617216.75	2608665.86	4616559.17
900 MT A DX P. 49 CALA LA PERGOLA	1318.8	911100031071031261	Puglia	Foggia	Mattinata	2618859.38	4625732.18	2619124.30	4626345.00
CHIANCA LISCIA 900 MT A DX P. 176	1125.4	911100031071031262	Puglia	Foggia	Mattinata	2618430.15	4625071.79	2617907.05	4624590.28
LA BARACCA - 500 MT A DX P. 177	864.4	911100031071031263	Puglia	Foggia	Mattinata	2616832.86	4623894.58	2617206.29	4624608.50
FUNTAROLA - 1200 MT A DX P. 183	1135	911100031071031264	Puglia	Foggia	Mattinata	2606413.64	4614756.10	2605575.08	4614380.04
CAMPING ACQUA AZZURRA	1432.6	911100033071033052	Puglia	Foggia	Monte Sant'Angelo	2602674.69	4612877.41	2603799.50	4613293.32
ISTITUTO PADRE PIO	1310.2	911100033071033055	Puglia	Foggia	Monte Sant'Angelo	2597993.77	4609883.85	2601435.38	4611989.90
LIDO VARCARO	1838.9	911100033071033056	Puglia	Foggia	Monte Sant'Angelo	2602674.69	4612877.41	2600124.94	4611251.39
MASSERIA SANSONE	1124.1	911100033071033184	Puglia	Foggia	Monte Sant'Angelo	2605575.08	4614380.04	2604711.21	4613778.51
PEZZO DELL'ABATE	1686.3	911100033071033185	Puglia	Foggia	Monte Sant'Angelo	2601435.38	4611989.90	2600124.94	4611251.39
SCARICO ENICHEM AGRICOLT. 300 MT SN	1610.8	911100033071033186	Puglia	Foggia	Monte Sant'Angelo	2598906.00	4610646.52	2600124.94	4611251.39
SCARICO ENICHEM AGRICOLT. 300 MT DX	214.6	911100033071033187	Puglia	Foggia	Monte Sant'Angelo	2598853.80	4610677.49	2598692.98	4610578.11
1200 MT A DX P. 184	1257.3	911100033071033265	Puglia	Foggia	Monte Sant'Angelo	2604711.21	4613778.51	2603799.50	4613293.32
HOTEL MORCAVALLO - PESCHICI	924	911100038071038032	Puglia	Foggia	Peschici	2603622.92	4644466.16	2602832.01	4644218.82
PUNTA S NICOLA (PRICINISCO)	1367.6	911100038071038034	Puglia	Foggia	Peschici	2605481.38	4644351.03	2604769.03	4644512.53
MANACCORE HOTEL GUSMAI	1482.8	911100038071038035	Puglia	Foggia	Peschici	2608772.09	4644216.70	2609455.65	4643850.23
PUNTA S NICOLA CAMPING BAIAS NICOLA	1455.5	911100038071038093	Puglia	Foggia	Peschici	2605481.38	4644351.03	2606483.93	4644633.72
BAIA DI MANACCORRA	1995.8	911100038071038094	Puglia	Foggia	Peschici	2606483.93	4644633.72	2607686.46	4644262.06

SC. FOGNA ABITATO - PESCHICI 300 MT SN	436.9	191100038071038151	Puglia	Foggia	Peschici	2604071.45	4644703.70	2603758.88	4644681.54
TORRE DI CALALUNGA	1186.5	191100038071038153	Puglia	Foggia	Peschici	2607686.46	4644262.06	2608061.03	4644257.85
TORRE DI SFINALE	1276.5	191100038071038154	Puglia	Foggia	Peschici	2610666.00	4642903.63	2610245.84	4643550.43
GROTTA DEL TURCO - 800 MT DX P.153	1182.2	191100038071038257	Puglia	Foggia	Peschici	2608772.09	4644216.70	2608061.03	4644257.85
1500 MT A DX P. 035	1617.8	191100038071038258	Puglia	Foggia	Peschici	2610245.84	4643550.43	2609455.65	4643850.23
200 M DX P.152 E 500 M DX SC.FOGNA	976.1	191100038071038272	Puglia	Foggia	Peschici	2604290.52	4644630.65	2604769.03	4644512.53
BAGNO ROMAGNA 50 MT SX	678.3	191100043071043025	Puglia	Foggia	Rodi Garganico	2587648.04	4641453.88	2588315.51	4641545.60
LIDO SABBIE D'ORO	1839.5	191100043071043026	Puglia	Foggia	Rodi Garganico	2593709.88	4642425.29	2592487.09	4642208.59
LIDO GABBIANO	1212.8	191100043071043027	Puglia	Foggia	Rodi Garganico	2593709.88	4642425.29	2594902.34	4642481.32
BAGNO ROMAGNA 50 MT DX	826.9	191100043071043143	Puglia	Foggia	Rodi Garganico	2588315.51	4641545.60	2589130.34	4641673.77
S. BARBARA 50 MT SX	1080.5	191100043071043144	Puglia	Foggia	Rodi Garganico	2592122.25	4642138.71	2591060.11	4641961.55
S. BARBARA 50 MT DX	372.2	191100043071043145	Puglia	Foggia	Rodi Garganico	2592487.09	4642208.59	2592122.25	4642138.71
30 MT. SX FOCE CANALE ROMONDATO	927.3	191100043071043248	Puglia	Foggia	Rodi Garganico	2590023.60	4641884.96	2589130.34	4641673.77
30 MT. DX FOCE CANALE ROMONDATO	990.1	191100043071043249	Puglia	Foggia	Rodi Garganico	2590077.12	4641896.14	2591060.11	4641961.55
CANALE ASCIATAZZA - 200 M. SX DELLA FOCE	1018.8	191100043071043289	Puglia	Foggia	Rodi Garganico	2595902.33	4642669.01	2594902.34	4642481.32
CANALE ASCIATAZZA - 200 M. DX DELLA FOCE	593.2	191100043071043290	Puglia	Foggia	Rodi Garganico	2596248.08	4642731.71	2596834.05	4642820.27
FOCE ZANELLA	895.3	191100049071049011	Puglia	Foggia	San Nicandro Garganico	2558920.98	4635724.99	2559688.98	4635847.17
BAR RISTORANTE IL GIGANTE	2100.8	191100049071049013	Puglia	Foggia	San Nicandro Garganico	2567131.24	4640912.39	2569179.34	4641329.28
HOTEL PERTOSA	1393.5	191100049071049014	Puglia	Foggia	San Nicandro Garganico	2570748.14	4641670.45	2571768.02	4641921.94
CRISTOFONACCHIO	600	191100049071049119	Puglia	Foggia	San Nicandro Garganico	2560614.08	4636108.99	2561756.56	4636757.99
FOCE FIUME LAURO 30 MT SN	626.8	191100049071049120	Puglia	Foggia	San Nicandro Garganico	2562567.41	4637311.77	2562903.81	4637716.40
LAURO	1780.8	191100049071049121	Puglia	Foggia	San Nicandro Garganico	2563589.30	4638403.48	2565226.87	4638170.23

IDROVORA LAURO - SC.COM.SAN.DRO 30 MT SX	380.5	191100049071049122	Puglia	Foggia	San Nicandro Garganico	2565226.87	4638170.23	2566214.91	4638545.76
IDROVORA LAURO - SC.COM.SAN.DRO 30 MT DX	460.5	191100049071049123	Puglia	Foggia	San Nicandro Garganico	2567050.61	4639062.00	2566221.25	4638609.24
S. PLACIDO	1804.5	191100049071049124	Puglia	Foggia	San Nicandro Garganico	2563328.19	4640113.21	2565083.17	4640469.84
LA TORRE	2114.6	191100049071049125	Puglia	Foggia	San Nicandro Garganico	2567131.24	4640912.39	2565083.17	4640469.84
OMBRELLO	1618	191100049071049126	Puglia	Foggia	San Nicandro Garganico	2570748.13	4641670.44	2569179.34	4641329.28
TRA TORRE MILETO E TORRE CALA ROSSA	1393.3	191100049071049127	Puglia	Foggia	San Nicandro Garganico	2571768.02	4641921.94	2573001.15	4641884.71
TORRE CALA ROSSA	1753.8	191100049071049128	Puglia	Foggia	San Nicandro Garganico	2574206.14	4641334.31	2573001.15	4641884.71
FOCE ZANELLA 30 MT DX	869	191100049071049231	Puglia	Foggia	San Nicandro Garganico	2559807.99	4635920.16	2560614.08	4636108.99
FOCE FIUME LAURO 30 MT DX	437.2	191100049071049232	Puglia	Foggia	San Nicandro Garganico	2562959.35	4637806.85	2563589.30	4638403.48
1000 MT A DX P. 119	220	191100049071049275	Puglia	Foggia	San Nicandro Garganico	2562567.41	4637311.77	2561756.56	4636757.99
TORRE MOZZA (LOC LE MARINELLE)	2580.4	191100053071053003	Puglia	Foggia	Serracapriola	2538814.16	4640801.05	2541362.67	4640874.13
TRA LE MARINELLE E F.FIUME FORTORE	1786.2	191100053071053099	Puglia	Foggia	Serracapriola	2541362.67	4640874.13	2543134.38	4640924.69
FOCE F. FORTORE 30 MT SN	1127.7	191100053071053100	Puglia	Foggia	Serracapriola	2543134.38	4640924.69	2544270.80	4640908.96
FOCE F. FORTORE 30 MT DX	218.6	191100053071053101	Puglia	Foggia	Serracapriola	2544341.60	4640930.11	2544803.91	4640918.83
ONGARA	1299.7	191100053071053102	Puglia	Foggia	Serracapriola	2546817.16	4640695.53	2544803.91	4640918.83
LOC PIETRA NERA (30 MT. DESTRA CANALE)	659	191100059071059029	Puglia	Foggia	Vico del Gargano	2597477.92	4642957.80	2596834.05	4642820.27
LIDO VENEZIA S. MENAIO	1519	191100059071059030	Puglia	Foggia	Vico del Gargano	2600103.94	4643581.02	2598635.17	4643204.72
LOC.CALENELLA - VICO	1777.1	191100059071059031	Puglia	Foggia	Vico del Gargano	2600103.94	4643581.02	2601779.13	4643966.23
FOCE CANALE S. ANTONIO 30 MT SN	338	191100059071059148	Puglia	Foggia	Vico del Gargano	2598194.36	4643117.45	2597865.75	4643038.74
FOCE CANALE S. ANTONINO 30 MT DX	394.7	191100059071059149	Puglia	Foggia	Vico del Gargano	2598248.51	4643126.61	2598635.17	4643204.72
TORRE DI MONTE PULCI	2048.9	191100059071059150	Puglia	Foggia	Vico del Gargano	2602832.01	4644218.82	2601779.13	4643966.23
FOCE CANALE P. NERE 30	377.1	191100059071059234	Puglia	Foggia	Vico del Gargano	2597496.64	4642962.18	2597865.75	4643038.74

7 CANALE/FOCE IN LOC. TORRE DEL PONTE	385.7	191100060071060312	Puglia	Foggia	Vieste	2617943.03	4633872.05	2617946.08	4633546.92
CANALE VALESANO-CORR. FOCE-LOC. VALESANO	229.4	191100060071060313	Puglia	Foggia	Vieste	2618071.97	4633303.56	2618193.94	4633155.93
CANALE CARUSO - CORR. FOCE-LOC. CALCARE	276.6	191100060071060315	Puglia	Foggia	Vieste	2617945.82	4633547.53	2618072.48	4633302.85
CAN. FORTUNOSO-CORR.FOCE-LOC.LAGO CHIARA	185.9	191100060071060318	Puglia	Foggia	Vieste	2618253.59	4633033.56	2618325.55	4632866.83
CANALE PORTO NUOVO-CORR. FOCE	200.9	191100060071060320	Puglia	Foggia	Vieste	2618325.55	4632866.79	2618380.74	4632684.34
CAN. LAMA LE CANNE-CORR. FOCE-GATTARELLA	269.7	191100060071060321	Puglia	Foggia	Vieste	2618827.04	4632545.56	2618987.29	4632422.12
LIDO TORRE DI RIVOLI	1807.4	191100064071064078	Puglia	Foggia	Zapponeta	2597501.36	4593575.73	2598126.60	4592603.73
IDROVORA CONSORZIO BONIFICA	1675	191100064071064079	Puglia	Foggia	Zapponeta	2599792.39	4590549.50	2600476.93	4589928.51
LIDO LA CARAVELLA	489.9	191100064071064080	Puglia	Foggia	Zapponeta	2600476.93	4589928.51	2600702.78	4589791.02
FOCE ALOISA (30 MT.A SX)	1719.9	191100064071064081	Puglia	Foggia	Zapponeta	2604220.84	4587280.93	2603490.35	4587674.39
FOCE ALOISA (30 MT. A DESTRA)	2585.2	191100064071064082	Puglia	Foggia	Zapponeta	2604387.72	4587208.81	2604979.27	4586861.43
MASSERIA MARTELLO TORRE	1480.2	191100064071064206	Puglia	Foggia	Zapponeta	2598126.60	4592603.73	2599030.19	4591392.12
1,5 KM DA ZAPPONETA V.SO M. DI SAVOIA	3919.9	191100064071064207	Puglia	Foggia	Zapponeta	2602084.87	4588672.87	2601504.48	4589089.91
3,0 KM DA ZAPPONETA V.SO M. DI SAVOIA	1320.8	191100064071064208	Puglia	Foggia	Zapponeta	2603490.35	4587674.39	2602084.87	4588672.87
TRA FOCE ALOISA E T.RE DI PIETRA	2093.8	191100064071064209	Puglia	Foggia	Zapponeta	2605616.67	4586530.60	2604979.27	4586861.43
RISAIA 1300 MT A DX P. 206	144.5	191100064071064266	Puglia	Foggia	Zapponeta	2599792.39	4590549.50	2599030.19	4591392.12
500 M SX SCARICO RETE FOGNANTE	148.8	191100064071064322	Puglia	Foggia	Zapponeta	2600758.65	4589689.70	2600702.78	4589791.02
500 M DX SCARICO RETE FOGNANTE	623.3	191100064071064323	Puglia	Foggia	Zapponeta	2601449.54	4589138.04	2601504.48	4589089.91

ALLEGATO B

REGIONE PUGLIA
Punti di monitoraggio delle acque di balneazione ai sensi del D.Lgs. 116/2008

Provincia di Foggia

Gauss-Boaga: X	Gauss-Boaga: Y	NOME	ID_ACQUA DI BALN.	PROVINCIA	COMUNE	NOTE
555170.996470	4641351.659152	FOCE CAPOIALE (30 MT A SINISTRA)	191100008071008015	Foggia	Cagnano Varano	punto di monitoraggio
555517.788036	4641204.201828	FOCE CAPOIALE (30 MT A DESTRA)	191100008071008016	Foggia	Cagnano Varano	punto di monitoraggio
557033.140194	4636168.835909	SAN NICOLA(EX IDROSCALO)	191100008071008017	Foggia	Cagnano Varano	punto di monitoraggio
560429.105263	4640626.522086	CAMPING RANCHO	191100008071008018	Foggia	Cagnano Varano	punto di monitoraggio
562786.315191	4632720.361365	BAGNO VARANO	191100008071008020	Foggia	Cagnano Varano	punto di monitoraggio
557093.651315	4640444.582027	LA BATTERIA	191100008071008129	Foggia	Cagnano Varano	punto di monitoraggio
558473.050849	4640520.620329	LERAPPINO	191100008071008130	Foggia	Cagnano Varano	punto di monitoraggio
556994.651116	4638157.915087	BARESELLA	191100008071008131	Foggia	Cagnano Varano	punto di monitoraggio
557335.293538	4634653.211840	LA FASCIA	191100008071008132	Foggia	Cagnano Varano	punto di monitoraggio
558990.209509	4633673.161638	COPPA FRESCA	191100008071008133	Foggia	Cagnano Varano	punto di monitoraggio
560905.645014	4633415.742890	COSTA DEL POZZONE	191100008071008134	Foggia	Cagnano Varano	punto di monitoraggio
561627.618063	4640726.525625	LE BARACCHE DEL TRIESTINO	191100008071008135	Foggia	Cagnano Varano	punto di monitoraggio
564550.828115	4633445.344198	ORTI DI TULLIO	191100008071008137	Foggia	Cagnano Varano	punto di

566615.874668	4634575.991454	FOSSO DI PERILLO 50 MT SN	911100008071008138	Foggia	Cagnano Varano	punto di monitoraggio
566257.158728	4633553.548910	FOGNA CAGNANO V. CAN.ANTONINO 30 MT SN	911100008071008139	Foggia	Cagnano Varano	punto di monitoraggio
566412.950745	4633771.144505	FOGNA CAGNANO V. CAN.ANTONINO 30 MT DX	911100008071008140	Foggia	Cagnano Varano	punto di monitoraggio
566752.460579	4634793.341528	FOSSO DI PERILLO 50 MT DX	911100008071008233	Foggia	Cagnano Varano	punto di monitoraggio
556341.492905	4639542.521491	30 MT. DX DELLA FOCE CAPOIALE	911100008071008241	Foggia	Cagnano Varano	punto di monitoraggio
556617.401683	4639515.153286	30 MT. SX FOCE CAPOIALE	911100008071008242	Foggia	Cagnano Varano	punto di monitoraggio
558618.267768	4639584.771733	DA FOCE CAPOIALE VERSO FOCE VARANO	911100008071008243	Foggia	Cagnano Varano	punto di monitoraggio
560508.528470	4639625.399508	DA FOCE CAPOIALE VERSO FOCE VARANO	911100008071008244	Foggia	Cagnano Varano	punto di monitoraggio
557070.486047	4637341.178816	1000 MT A DX P. 131	911100008071008252	Foggia	Cagnano Varano	punto di monitoraggio
561728.895140	4633134.329973	1000 MT A DX P. 134	911100008071008254	Foggia	Cagnano Varano	punto di monitoraggio
563636.486716	4632868.358594	PIANO DI CAGNANO - 1000 MT DX P.20	911100008071008255	Foggia	Cagnano Varano	punto di monitoraggio
562591.315344	4632817.299855	200 M. SX DEL PTO 20 VERSO I PTO 254	911100008071008279	Foggia	Cagnano Varano	punto di monitoraggio
511478.778514	4641643.508330	FOCE SACCIONE (30 MT A DESTRA)	911100021071021001	Foggia	Chieuti	punto di monitoraggio
513344.984521	4641276.563822	TORRE FANTINE	911100021071021002	Foggia	Chieuti	punto di monitoraggio
514563.616673	4641020.115801	TRA T.RE FANTINE E MARINA DI FANTINE	911100021071021096	Foggia	Chieuti	punto di monitoraggio
516457.508741	4640851.499542	MARINA DI FANTINE	911100021071021097	Foggia	Chieuti	punto di monitoraggio
518457.504509	4640822.422715	LE MARINELLE	911100021071021098	Foggia	Chieuti	punto di monitoraggio
566970.728157	4636058.541394	IRCHIO	911100008071025022	Foggia	Ischitella	punto di monitoraggio

566487.635059	4637830.489470	POZZOROTONDO	911100008071025141	Foggia	Ischitella	punto di monitoraggio
565986.449105	4640274.813638	300 MT A DX P. 247	911100008071025253	Foggia	Ischitella	punto di monitoraggio
563678.894621	4640933.492105	HOTEL BUFALARA	911100025071025019	Foggia	Ischitella	punto di monitoraggio
565888.438862	4641303.003508	FOCE VARANO (30 MT A SINISTRA)	911100025071025023	Foggia	Ischitella	punto di monitoraggio
565986.471501	4641320.343864	FOCE VARANO (30 MT A DESTRA)	911100025071025024	Foggia	Ischitella	punto di monitoraggio
564688.207714	4641066.031761	LARGO LUNGO	911100025071025136	Foggia	Ischitella	punto di monitoraggio
566666.484371	4639831.863696	IDROVORA MUSCHIATURO	911100025071025142	Foggia	Ischitella	punto di monitoraggio
562469.788906	4639685.440407	DA FOCE CAPOIALE VERSO FOCE VARANO	911100025071025245	Foggia	Ischitella	punto di monitoraggio
566334.318684	4640090.641622	CANALE VARANO 30 MT DX	911100025071025247	Foggia	Ischitella	punto di monitoraggio
567079.862148	4641330.957258	1000 MT A DX P. 24	911100025071025256	Foggia	Ischitella	punto di monitoraggio
564331.916292	4640039.657336	1000 MT A DX P. 24	911100025071025256	Foggia	Ischitella	punto di monitoraggio
541065.637193	4663280.604938	ISOLA S.DOMINO RISTORANTE IL PIRATA	911100026071026091	Foggia	Isole Tremiti	punto di monitoraggio
540130.364156	4663130.468855	ISOLA S.DOMINO SPIAGGIA TOURING CLUB	911100026071026092	Foggia	Isole Tremiti	punto di monitoraggio
539394.401244	4661512.072719	ISOLA S. DOMINO FARO	911100026071026219	Foggia	Isole Tremiti	punto di monitoraggio
541524.408401	4663250.173935	ISOLA S. NICOLA PORTICCIOLO	911100026071026220	Foggia	Isole Tremiti	punto di monitoraggio
542418.450682	4663442.538020	ISOLA S. NICOLA DISSALATORE	911100026071026221	Foggia	Isole Tremiti	punto di monitoraggio
543277.661867	4665142.823438	ISOLA CAPRAIA PUNTA SECCA	911100026071026222	Foggia	Isole Tremiti	punto di monitoraggio
540591.044968	4661796.618376	ISOLA S. DOMINO GROTTA DEL SALE	911100026071026237	Foggia	Isole Tremiti	punto di monitoraggio
540603.801657	4663861.531119	ISOLA S. DOMINO PUNTA DEL DIAMANTE	911100026071026238	Foggia	Isole Tremiti	punto di monitoraggio

542076.142653	4663777.809241	ISOLA S. NICOLA - TRE SCOGLI	191100026071026239	Foggia	Isole Tremiti	punto di monitoraggio
541932.944611	4664361.430923	ISOLA CAPRAIA CALA PIETRA DI FUCILE	191100026071026240	Foggia	Isole Tremiti	punto di monitoraggio
540816.526705	4662600.503730	IS.S.DOMINO 1400 MT A DX P.091	191100026071026267	Foggia	Isole Tremiti	punto di monitoraggio
542366.756996	4664540.219832	IS. CAPRAIA 800 MT A DX P. 240	191100026071026268	Foggia	Isole Tremiti	punto di monitoraggio
542094.724638	4665039.416182	IS. S.NICOLA 1800 MT A DX P. 222	191100026071026269	Foggia	Isole Tremiti	punto di monitoraggio
527052.231528	4640693.930421	LIDO LA SIRENA	191100027071027004	Foggia	Lesina	punto di monitoraggio
527995.559552	4640630.203202	CANALE PUNTA PIETRE NERE(30 MT SINISTRA)	191100027071027005	Foggia	Lesina	punto di monitoraggio
528343.559228	4640766.207437	CANALE PUNTA PIETRE NERE(30 MT DESTRA)	191100027071027006	Foggia	Lesina	punto di monitoraggio
529745.678768	4634862.762734	UFFICIO SANITARIO	191100027071027007	Foggia	Lesina	punto di monitoraggio
528994.046867	4639787.287361	LIDO SABBIA D'ORO	191100027071027008	Foggia	Lesina	punto di monitoraggio
534769.674010	4635921.586602	CANIGLIA DI SOTTO 30 MT SN	191100027071027009	Foggia	Lesina	punto di monitoraggio
539634.440827	4639433.481384	TORRE SCAMPAMORTE	191100027071027010	Foggia	Lesina	punto di monitoraggio
542231.289801	4639891.640960	FOCE SCHIAPPARO 30 MT SN	191100027071027012	Foggia	Lesina	punto di monitoraggio
525822.541502	4636775.982749	CAN. CAPOPOSTA 30 MT SN	191100027071027103	Foggia	Lesina	punto di monitoraggio
526168.888809	4636159.924584	CAN. PONTONE 30 MT SN	191100027071027104	Foggia	Lesina	punto di monitoraggio
527298.731407	4635429.360416	CAN. CANIMPISO 30 MT SN	191100027071027105	Foggia	Lesina	punto di monitoraggio
528457.509359	4634570.067586	CAN. LA FARA 30 MT SN	191100027071027106	Foggia	Lesina	punto di monitoraggio
530162.151565	4634921.282052	CAN. CAMMARATA ELCE - SC. FOGNA 30 MT SN	191100027071027107	Foggia	Lesina	punto di monitoraggio
530247.645514	4634918.108099	CAN. CAMMARATA ELCE - SC. FOGNA 30 MT DX	191100027071027108	Foggia	Lesina	punto di monitoraggio

531285.497560	4635237.231954	MASSERIA DE CESARE	191100027071027109	Foggia	Lesina	punto di monitoraggio
533407.292962	4636347.309533	BASSO DI PONENTE	191100027071027110	Foggia	Lesina	punto di monitoraggio
530618.177813	4639031.137211	PENNACCHIO	191100027071027111	Foggia	Lesina	punto di monitoraggio
532592.453562	4638810.429375	SPEDALE	191100027071027112	Foggia	Lesina	punto di monitoraggio
534616.436836	4638872.140440	ZAPPINO	191100027071027113	Foggia	Lesina	punto di monitoraggio
536599.771449	4638983.598357	GRAVAGLIONE	191100027071027114	Foggia	Lesina	punto di monitoraggio
538371.396670	4639241.190887	S. ANDREA	191100027071027115	Foggia	Lesina	punto di monitoraggio
536501.591559	4635407.213506	FOCE DE PILLA 30 MT SN	191100027071027116	Foggia	Lesina	punto di monitoraggio
538134.095410	4635536.767474	PARATA DE PILLA	191100027071027117	Foggia	Lesina	punto di monitoraggio
541546.477186	4639748.899719	CANTO	191100027071027118	Foggia	Lesina	punto di monitoraggio
525869.845818	4636622.991738	CAN. CAPOPOSTA 30 MT DX	191100027071027224	Foggia	Lesina	punto di monitoraggio
526330.903416	4636069.320244	CAN. PONTONE 30 MT DX	191100027071027225	Foggia	Lesina	punto di monitoraggio
527373.946699	4635398.249674	CAN. CANIMPISO 30 MT DX	191100027071027226	Foggia	Lesina	punto di monitoraggio
528650.031647	4634524.717154	CAN. LA FARA 30 MT DX	191100027071027227	Foggia	Lesina	punto di monitoraggio
535000.288639	4635675.743438	FOCE CANIGLIA DI SOTTO 30 MT DX	191100027071027228	Foggia	Lesina	punto di monitoraggio
536640.787747	4635376.323575	FOCE DE PILLA 30 MT DX	191100027071027229	Foggia	Lesina	punto di monitoraggio
542285.527169	4639909.473271	FOCE SCHIAPPARO 30 MT DX	191100027071027230	Foggia	Lesina	punto di monitoraggio
531801.113457	4635588.394987	2000 MT A DX P. 108	191100027071027251	Foggia	Lesina	punto di monitoraggio
528357.214269	4634711.607049	230 M. SX DELLA FOCE DEL CANALE LA FARA	191100027071027277	Foggia	Lesina	punto di monitoraggio

528842.326655	4634536.139283	230 M. DX DELLA FOCE DEL CANALE LA FARA	191100027071027278	Foggia	Lesina	punto di monitoraggio
534646.903173	4635954.305166	FOCE CANIGLIA DI SOTTO - 100 M. SN FOCE	191100027071027291	Foggia	Lesina	punto di monitoraggio
535091.920373	4635639.713269	FOCE CANIGLIA DO SOTTO - 100 M. DX FOCE	191100027071027292	Foggia	Lesina	punto di monitoraggio
536424.875405	4635372.815271	FOCE DE PILLA - 100 M. SX DELLA FOCE	191100027071027293	Foggia	Lesina	punto di monitoraggio
536749.165504	4635335.449749	FOCE DE PILLA - 100 M. DX DELLA FOCE	191100027071027294	Foggia	Lesina	punto di monitoraggio
574931.548294	4606802.187697	LIDO AURORA	191100029071029059	Foggia	Manfredonia	punto di monitoraggio
575087.241380	4607182.854941	LIDO NETTUNO	191100029071029060	Foggia	Manfredonia	punto di monitoraggio
574911.726201	4606312.359979	LIDO AERONAUTICA MILITARE	191100029071029068	Foggia	Manfredonia	punto di monitoraggio
574825.593693	4605922.027989	CENTRO LAVORATIVO FORESTALE SIPONTO	191100029071029069	Foggia	Manfredonia	punto di monitoraggio
574643.251030	4603071.078731	VILLAGGIO RESIDENZIALE DI LAURO	191100029071029070	Foggia	Manfredonia	punto di monitoraggio
574718.786242	4602515.949993	LIDO ROMAGNA	191100029071029071	Foggia	Manfredonia	punto di monitoraggio
574997.692673	4600666.077336	LIDO SALPI	191100029071029072	Foggia	Manfredonia	punto di monitoraggio
575119.489321	4599713.776732	LIDO LA BUSSOLA	191100029071029073	Foggia	Manfredonia	punto di monitoraggio
575573.303235	4598178.032523	LIDO SCALO DEI SARACENI	191100029071029074	Foggia	Manfredonia	punto di monitoraggio
576647.658320	4595781.850011	LIDO IPPOCAMPO	191100029071029076	Foggia	Manfredonia	punto di monitoraggio
575293.019560	4607684.078921	EX FOGNA MANFREDONIA 30 MT SN	191100029071029192	Foggia	Manfredonia	punto di monitoraggio
575199.967487	4607548.992704	EX FOGNA MANFREDONIA 30 MT DX	191100029071029193	Foggia	Manfredonia	punto di monitoraggio
575068.209110	4607053.737600	CANALE ACQUE ALTE 30 MT SN	191100029071029194	Foggia	Manfredonia	punto di monitoraggio
575000.483459	4606943.755857	CANALE ACQUE ALTE 30 MT DX	191100029071029195	Foggia	Manfredonia	punto di monitoraggio

574640.400989	4603562.819666	FOCE FIUME CANDELARO 300 MT DX	911100029071029197	Foggia	Manfredonia	punto di monitoraggio
575817.214374	4597531.579121	FOCE TORRENTE CERVARO 30 MT SN	911100029071029198	Foggia	Manfredonia	punto di monitoraggio
575912.036839	4597251.290132	FOCE TORRENTE CERVARO 30 MT DX	911100029071029199	Foggia	Manfredonia	punto di monitoraggio
576710.930862	4595103.092602	CANALE IPOCAMPO 30 MT SN	911100029071029200	Foggia	Manfredonia	punto di monitoraggio
576723.938312	4595060.746499	CANALE IPOCAMPO 30 MT DX	911100029071029201	Foggia	Manfredonia	punto di monitoraggio
577146.042559	4594306.572294	CANALE PELUSO 30 MT SN	911100029071029202	Foggia	Manfredonia	punto di monitoraggio
577161.942065	4594224.775774	CANALE PELUSO 30 MT DX	911100029071029203	Foggia	Manfredonia	punto di monitoraggio
577290.528389	4593965.779466	FOCE TORRENTE CARAPELLE 30 MT SN	911100029071029204	Foggia	Manfredonia	punto di monitoraggio
577467.957106	4593771.465769	FOCE TORRENTE CARAPELLE 30 MT DX	911100029071029205	Foggia	Manfredonia	punto di monitoraggio
575691.800710	4608093.042960	750 M SX SCARICO EX FOGNA AMERICANA	911100029071029270	Foggia	Manfredonia	punto di monitoraggio
575541.090860	4607949.880730	550 M SX SCARICO EX FOGNA AMERICANA	911100029071029271	Foggia	Manfredonia	punto di monitoraggio
574657.750264	4604499.710014	800 M. SX FOCE TORR. CANDELARO VSO P. 69	911100029071029281	Foggia	Manfredonia	punto di monitoraggio
595356.354563	4622393.776821	SPIAGGIA BAIJA DELLE ZAGARE	911100031071031048	Foggia	Mattinata	punto di monitoraggio
589703.168773	4618120.197564	FANALE A SINISTRA DEL MOLO	911100031071031050	Foggia	Mattinata	punto di monitoraggio
593035.647878	4620885.753202	CAMPING FONTANA DELLE ROSE	911100031071031051	Foggia	Mattinata	punto di monitoraggio
588887.644376	4617204.860780	2 CANALE CAMPING DEI FIORI 30 MT SN	911100031071031054	Foggia	Mattinata	punto di monitoraggio
598798.238677	4625263.288092	TORRE DEL TELEGRAFO	911100031071031176	Foggia	Mattinata	punto di monitoraggio
597423.725524	4624469.387356	TORRE LA FOSSA	911100031071031177	Foggia	Mattinata	punto di monitoraggio
596510.784789	4623043.066538	TORRE DEL SEGNALE	911100031071031178	Foggia	Mattinata	punto di monitoraggio

594554.517118	4621442.268595	TRA BAIYA ZAGARE E CAMP.FONTANA ROSE	911100031071031179	Foggia	Mattinata	punto di monitoraggio
592187.428649	4620268.756675	MASSA DEL SALE	911100031071031180	Foggia	Mattinata	punto di monitoraggio
591139.980296	4619148.317971	TOR DI LUPO	911100031071031181	Foggia	Mattinata	punto di monitoraggio
588523.146831	4615997.435440	MONTE SARACENO	911100031071031182	Foggia	Mattinata	punto di monitoraggio
586820.703467	4615086.158168	GRAVAGLIONE	911100031071031183	Foggia	Mattinata	punto di monitoraggio
588942.550766	4617280.374190	1 CANALE CAMPING DEI FIORI 30 MT DX	911100031071031235	Foggia	Mattinata	punto di monitoraggio
588872.504094	4617110.704793	2 CANALE CAMPING DEI FIORI 30 MT DX	911100031071031236	Foggia	Mattinata	punto di monitoraggio
599074.410413	4626040.567595	900 MT A DX P. 49 CALA LA PERGOLA	911100031071031261	Foggia	Mattinata	punto di monitoraggio
598253.087727	4624782.073077	CHIANCA LISCIA 900 MT A DX P. 176	911100031071031262	Foggia	Mattinata	punto di monitoraggio
597091.628098	4624367.210938	LA BARACCA - 500 MT A DX P. 177	911100031071031263	Foggia	Mattinata	punto di monitoraggio
585987.507416	4614387.282236	FUNTAROLA - 1200 MT A DX P. 183	911100031071031264	Foggia	Mattinata	punto di monitoraggio
585194.099091	4613980.671019	MASSERIA SANSONE	911100031071033184	Foggia	Monte Sant'Angelo	punto di monitoraggio
583319.985757	4613084.856639	CAMPING ACQUA AZZURRA	911100033071033052	Foggia	Monte Sant'Angelo	punto di monitoraggio
578673.898728	4610361.117805	ISTITUTO PADRE PIO	911100033071033055	Foggia	Monte Sant'Angelo	punto di monitoraggio
582299.635787	4612345.296055	LIDO VARCARO	911100033071033056	Foggia	Monte Sant'Angelo	punto di monitoraggio
580644.102395	4611337.155691	PEZZO DELL'ABATE	911100033071033185	Foggia	Monte Sant'Angelo	punto di monitoraggio
578951.559646	4610598.480188	SCARICO ENICHEM AGRICOLT. 300 MT SN	911100033071033186	Foggia	Monte Sant'Angelo	punto di monitoraggio
578856.435765	4610564.617852	SCARICO ENICHEM AGRICOLT. 300 MT DX	911100033071033187	Foggia	Monte Sant'Angelo	punto di monitoraggio
584212.561270	4613443.015197	1200 MT A DX P. 184	911100033071033265	Foggia	Monte Sant'Angelo	punto di monitoraggio

583496.335827	4644413.155954	HOTEL MORCAVALLO - PESCHICI	I91100038071038032	Foggia	Peschici	punto di monitoraggio
585287.661252	4644431.634047	PUNTA S NICOLA (PRICINISCO)	I91100038071038034	Foggia	Peschici	punto di monitoraggio
589072.551533	4643951.238666	MANACCORE HOTEL GUSMAI	I91100038071038035	Foggia	Peschici	punto di monitoraggio
585774.794400	4644262.624903	PUNTA S NICOLA CAMPING BAI A S NICOLA	I91100038071038093	Foggia	Peschici	punto di monitoraggio
587084.859002	4644481.268704	BAIA DI MANACCORA	I91100038071038094	Foggia	Peschici	punto di monitoraggio
583949.238281	4644758.438185	SC. FOGNA ABITATO - PESCHICI 300 MT SN	I91100038071038151	Foggia	Peschici	punto di monitoraggio
588028.116738	4644586.587562	TORRE DI CALALUNGA	I91100038071038153	Foggia	Peschici	punto di monitoraggio
590667.615359	4643419.584430	TORRE DI SFINALE	I91100038071038154	Foggia	Peschici	punto di monitoraggio
588368.123222	4644100.415289	GROTTA DEL TURCO - 800 MT DX P.153	I91100038071038257	Foggia	Peschici	punto di monitoraggio
590006.713745	4643715.532654	1500 MT A DX P. 035	I91100038071038258	Foggia	Peschici	punto di monitoraggio
584355.659588	4644464.028600	200 M DX P.152 E 500 M DX SC.FOGNA	I91100038071038272	Foggia	Peschici	punto di monitoraggio
568231.238940	4641527.627479	BAGNO ROMAGNA 50 MT SX	I91100043071043025	Foggia	Rodi Garganico	punto di monitoraggio
572743.454718	4642354.731848	LIDO SABBIE D'ORO	I91100043071043026	Foggia	Rodi Garganico	punto di monitoraggio
573887.298364	4642359.939794	LIDO GABBIANO	I91100043071043027	Foggia	Rodi Garganico	punto di monitoraggio
568416.311340	4641563.712130	BAGNO ROMAGNA 50 MT DX	I91100043071043143	Foggia	Rodi Garganico	punto di monitoraggio
572053.991375	4642089.786104	S. BARBARA 50 MT SX	I91100043071043144	Foggia	Rodi Garganico	punto di monitoraggio
572232.081052	4642156.111539	S. BARBARA 50 MT DX	I91100043071043145	Foggia	Rodi Garganico	punto di monitoraggio
570012.189141	4641881.018692	30 MT. SX FOCE CANALE ROMONDATO	I91100043071043248	Foggia	Rodi Garganico	punto di monitoraggio
570089.981002	4641891.566954	30 MT. DX FOCE CANALE ROMONDATO	I91100043071043249	Foggia	Rodi Garganico	punto di monitoraggio

575868.194646	4642656.286759	CANALE ASCIATAZZA - 200 M. SX DELLA FOCE	911100043071043289	Foggia	Rodi Garganico	punto di monitoraggio
576258.756767	4642722.100127	CANALE ASCIATAZZA - 200 M. DX DELLA FOCE	911100043071043290	Foggia	Rodi Garganico	punto di monitoraggio
542095.787964	4636670.961503	1000 MT A DX P. 119	911100027071049275	Foggia	San Nicandro Garganico	punto di monitoraggio
539656.378259	4635761.547342	FOCE ZANELLA	911100049071049011	Foggia	San Nicandro Garganico	punto di monitoraggio
548172.255853	4641058.453915	BAR RISTORANTE IL GIGANTE	911100049071049013	Foggia	San Nicandro Garganico	punto di monitoraggio
551275.364318	4641940.468218	HOTEL PERTOSA	911100049071049014	Foggia	San Nicandro Garganico	punto di monitoraggio
541426.910294	4636232.946958	CRISTOFONACCHIO	911100049071049119	Foggia	San Nicandro Garganico	punto di monitoraggio
542926.508204	4637589.467883	FOCE FIUME LAURO 30 MT SN	911100049071049120	Foggia	San Nicandro Garganico	punto di monitoraggio
544461.270863	4638412.132765	LAURO	911100049071049121	Foggia	San Nicandro Garganico	punto di monitoraggio
546201.328952	4638458.692684	IDROVORA LAURO - SC.COM.SAN.DRO 30 MT SX	911100049071049122	Foggia	San Nicandro Garganico	punto di monitoraggio
546267.318741	4638554.402413	IDROVORA LAURO - SC.COM.SAN.DRO 30 MT DX	911100049071049123	Foggia	San Nicandro Garganico	punto di monitoraggio
544262.002361	4640622.879535	S. PLACIDO	911100049071049124	Foggia	San Nicandro Garganico	punto di monitoraggio
546144.576045	4640685.927937	LA TORRE	911100049071049125	Foggia	San Nicandro Garganico	punto di monitoraggio
550107.908783	4641467.979889	OMBRELLO	911100049071049126	Foggia	San Nicandro Garganico	punto di monitoraggio
552475.802218	4641829.449548	TRA TORRE MILETO E TORRE CALA ROSSA	911100049071049127	Foggia	San Nicandro Garganico	punto di monitoraggio
553491.957640	4641770.832612	TORRE CALA ROSSA	911100049071049128	Foggia	San Nicandro Garganico	punto di monitoraggio
539841.012467	4635823.572155	FOCE ZANELLA 30 MT DX	911100049071049231	Foggia	San Nicandro Garganico	punto di monitoraggio
542991.936283	4637800.562645	FOCE FIUME LAURO 30 MT DX	911100049071049232	Foggia	San Nicandro Garganico	punto di monitoraggio
520393.895279	4640861.400875	TORRE MOZZA (LOC LE MARINELLE)	911100053071053003	Foggia	Serracapriola	punto di monitoraggio

522467.849654	4640905.443269	TRA LE MARINELLE E F. FIUME FORTORE	911000530710530999	Foggia	Serracapriola	punto di monitoraggio
524280.343254	4641038.858227	FOCE F. FORTORE 30 MT SN	91100053071053100	Foggia	Serracapriola	punto di monitoraggio
524409.268158	4641000.703200	FOCE F. FORTORE 30 MT DX	91100053071053101	Foggia	Serracapriola	punto di monitoraggio
525646.150710	4640798.963769	ONGARA	91100053071053102	Foggia	Serracapriola	punto di monitoraggio
577430.292387	4642982.102871	LOC PIETRA NERA (30 MT. DESTRA CANALE)	91100059071059029	Foggia	Vico del Gargano	punto di monitoraggio
579038.573614	4643426.258928	LIDO VENEZIA S. MENAIO	91100059071059030	Foggia	Vico del Gargano	punto di monitoraggio
581129.285270	4643875.103674	LOC.CALENELLA - VICO	91100059071059031	Foggia	Vico del Gargano	punto di monitoraggio
578163.446800	4643113.818209	FOCE CANALE S. ANTONIO 30 MT SN	91100059071059148	Foggia	Vico del Gargano	punto di monitoraggio
578254.284342	4643154.802929	FOCE CANALE S. ANTONINO 30 MT DX	91100059071059149	Foggia	Vico del Gargano	punto di monitoraggio
582204.106208	4644422.944994	TORRE DI MONTE PULCI	91100059071059150	Foggia	Vico del Gargano	punto di monitoraggio
577511.928823	4643000.714181	FOCE CANALE P. NERE 30 MT SX	91100059071059234	Foggia	Vico del Gargano	punto di monitoraggio
591417.309671	4642467.827018	CAMPING HOLIDEY	91100060071060036	Foggia	Vieste	punto di monitoraggio
592629.691732	4641274.248307	CANALE SCIALMARINO	91100060071060037	Foggia	Vieste	punto di monitoraggio
596440.245899	4638867.121387	PUNTA S LORENZO	91100060071060038	Foggia	Vieste	punto di monitoraggio
597278.284330	4637842.311824	SPIAGGIA S. LORENZO	91100060071060039	Foggia	Vieste	punto di monitoraggio
598049.068420	4637803.590522	MARINA PICCOLA A SINISTRA	91100060071060040	Foggia	Vieste	punto di monitoraggio
598144.639208	4637498.725784	MARINA PICCOLA A DESTRA	91100060071060041	Foggia	Vieste	punto di monitoraggio
597807.150411	4636939.057328	HOTEL MERINUM	91100060071060042	Foggia	Vieste	punto di monitoraggio
597658.057261	4634502.889394	CAMPING GIRARROSTO	91100060071060043	Foggia	Vieste	punto di monitoraggio

598275.263735	4633095.580374	HOTEL GARGANO - CANALE PORTONUOVO	911100060071060044	Foggia	Vieste	punto di monitoraggio
598818.380922	4631472.870911	BAIA S FELICE	911100060071060046	Foggia	Vieste	punto di monitoraggio
599285.234446	4630000.058930	CAMPING CALACAMPI	911100060071060047	Foggia	Vieste	punto di monitoraggio
598755.935348	4626558.504303	SPIAGGIA PUGNO CHIUSO	911100060071060049	Foggia	Vieste	punto di monitoraggio
597794.740898	4634364.381594	SPIAGGIA PUGNO CHIUSO	911100060071060049	Foggia	Vieste	punto di monitoraggio
592039.057433	4642130.226973	ISOLA DI CHIANCO	911100060071060155	Foggia	Vieste	punto di monitoraggio
593952.182373	4640746.409220	TRA SP. SCIALMARINO E T.RE PORTICELLO	911100060071060156	Foggia	Vieste	punto di monitoraggio
595599.121173	4639926.198958	CANALE MOLINELLA 30 MT SN	911100060071060157	Foggia	Vieste	punto di monitoraggio
595610.631694	4639758.240218	CANALE MOLINELLA 30 MT DX	911100060071060158	Foggia	Vieste	punto di monitoraggio
598177.923372	4637312.556695	SCARICO FOGNA VIESTE 500 MT DX	911100060071060163	Foggia	Vieste	punto di monitoraggio
597843.224633	4634273.567375	CANALE TORRE DEL PORTO 30 MT DX	911100060071060165	Foggia	Vieste	punto di monitoraggio
598535.443907	4632618.428107	CAN.SC. VILLAGGIO GATTARELLA 200 MT SN	911100060071060170	Foggia	Vieste	punto di monitoraggio
598812.125141	4632566.464244	CAN.SC.VILLAGGIO GATTARELLA 200 MT DX	911100060071060171	Foggia	Vieste	punto di monitoraggio
599531.916376	4630727.644950	TRA T.RE S.FELICE E T.RE DI CAMPI	911100060071060172	Foggia	Vieste	punto di monitoraggio
599413.451200	4628946.384466	TRA T.RE AGLIO E T.RE PORTOGRECO	911100060071060173	Foggia	Vieste	punto di monitoraggio
599321.570019	4627280.531106	SCARICO PUGNOCHIUSO30 MT SX	911100060071060174	Foggia	Vieste	punto di monitoraggio
599289.906677	4627245.204418	SCARICO PUGNOCHIUSO 30 MT DX	911100060071060175	Foggia	Vieste	punto di monitoraggio
594661.578437	4640857.906344	1000 MT A DX DI TORRE DI PORTICELLO	911100060071060259	Foggia	Vieste	punto di monitoraggio
595857.631634	4639280.160379	1000 MT A DX P. 158	911100060071060260	Foggia	Vieste	punto di monitoraggio

599385.455601	4627831.524254	470M SX P174 E 500M SX SC.CT PUGNOCHIUSO	191100060071060273	Foggia	Vieste	punto di monitoraggio
599178.257703	4626973.255467	470M DX P175 E 500M DX SC.CT PUGNOCHIUSO	191100060071060274	Foggia	Vieste	punto di monitoraggio
599315.003781	4628263.535219	1000 MT A DX P. 173	191100060071060276	Foggia	Vieste	punto di monitoraggio
598055.060435	4637127.084028	300 M. SX DEL PTO 163 VERSO IL PTO. 042	191100060071060280	Foggia	Vieste	punto di monitoraggio
595539.020731	4639779.957781	CAN. MOLINELLA-CORR.FOCE- LOC. MOLINELLA	191100060071060295	Foggia	Vieste	punto di monitoraggio
597617.732142	4636019.611872	1 CANALE - 30M. SX DELLA FOCE	191100060071060296	Foggia	Vieste	punto di monitoraggio
597607.736829	4635673.668315	1 CANALE-FOCE/CAMPING S. ELIA E CASTELLO	191100060071060297	Foggia	Vieste	punto di monitoraggio
597589.394894	4635397.372358	2 CANALE/FOCE DIREZ. CAMPING ARCOBALENO	191100060071060299	Foggia	Vieste	punto di monitoraggio
598761.643478	4632085.836628	3 CANALE - 30 M. SX DELLA FOCE	191100060071060300	Foggia	Vieste	punto di monitoraggio
597594.292690	4635263.014652	3 CANALE/FOCE DIREZ. CAMPING SCIALARA	191100060071060301	Foggia	Vieste	punto di monitoraggio
597598.430582	4635086.965077	4 CANALE/FOCE 20M. SX RESID. CONCHIGLIA	191100060071060304	Foggia	Vieste	punto di monitoraggio
597600.528860	4634978.236622	5 CANALE/FOCE DIREZ. STAZIONE AGIP	191100060071060306	Foggia	Vieste	punto di monitoraggio
597638.080941	4634714.667401	5BIS CANALE/TRA CAMP. ADRIATICO-ARIZONA	191100060071060308	Foggia	Vieste	punto di monitoraggio
597914.883577	4633730.107771	7 CANALE/FOCE IN LOC. TORRE DEL PONTE	191100060071060312	Foggia	Vieste	punto di monitoraggio
598127.987988	4633221.291878	CANALE VALESANO-CORR. FOCE-LOC. VALESANO	191100060071060313	Foggia	Vieste	punto di monitoraggio
598061.507777	4633325.588652	CANALE CARUSO - CORR. FOCE-LOC. CALCARE	191100060071060315	Foggia	Vieste	punto di monitoraggio
598268.526308	4632957.501570	CAN. FORTUNOSO-CORR.FOCE-LOC.LAGO CHIARA	191100060071060318	Foggia	Vieste	punto di monitoraggio
598325.712396	4632792.939505	CANALE PORTO NUOVO- CORR. FOCE	191100060071060320	Foggia	Vieste	punto di monitoraggio
598930.854034	4632435.601926	CAN. LAMA LE CANNE-CORR. FOCE-GATTARELLA	191100060071060321	Foggia	Vieste	punto di monitoraggio

577852.391067	4593332.444832	LIDO TORRE DI RIVOLI	191100064071064078	Foggia	Zapponeta	punto di monitoraggio
580299.135084	4590204.335997	IDROVORA CONSORZIO BONIFICA	191100064071064079	Foggia	Zapponeta	punto di monitoraggio
580651.644747	4589837.740176	LIDO LA CARAVELLA	191100064071064080	Foggia	Zapponeta	punto di monitoraggio
584159.066473	4587318.639684	FOCE ALOISA (30 MT.A SINISTRA)	191100064071064081	Foggia	Zapponeta	punto di monitoraggio
578633.365115	4591947.260488	MASSERIA TORRE MARTELLO	191100064071064206	Foggia	Zapponeta	punto di monitoraggio
581608.641136	4589103.649680	1,5 KM DA ZAPPONETA V.SO M. DI SAVOIA	191100064071064207	Foggia	Zapponeta	punto di monitoraggio
582949.148516	4588080.647081	3,0 KM DA ZAPPONETA V.SO M. DI SAVOIA	191100064071064208	Foggia	Zapponeta	punto di monitoraggio
585538.298280	4586595.776924	TRA FOCE ALOISA E T.RE DI PIETRA	191100064071064209	Foggia	Zapponeta	punto di monitoraggio
579483.258248	4590943.466946	RISAIA 1300 MT A DX P. 206	191100064071064266	Foggia	Zapponeta	punto di monitoraggio
580770.148672	4589728.361700	500 M SX SCARICO RETE FOGNANTE	191100064071064322	Foggia	Zapponeta	punto di monitoraggio
581545.202374	4589157.947972	500 M DX SCARICO RETE FOGNANTE	191100064071064323	Foggia	Zapponeta	punto di monitoraggio

DELIBERAZIONE DELLA GIUNTA REGIONALE 16 novembre 2010, n. 2468

Acque di mare destinate alla balneazione - D. Lgs 30/05/ 2008, n. 116, art. 4, comma 1, sub a) - Individuazione delle acque di balneazione e dei punti di monitoraggio, per la provincia di LECCE - ratifica.-

L'Assessore alle Politiche della Salute, prof. Tommaso Fiore, sulla base dell'istruttoria espletata dal responsabile della P.O. "Sorveglianza epidemiologica ed igiene ambientale" dell'Ufficio Sanità Pubblica e Sicurezza del Lavoro, confermata dal Dirigente dello stesso Ufficio, nonché dal Dirigente del Servizio Programmazione Assistenza Territoriale e Prevenzione riferisce:

- con D. Lgs 30 maggio 2008, n. 116, è stata recepita la Direttiva europea 2006/7/CA in materia di acque di balneazione;
- con Decreto Interministeriale del 30/3/2010, sottoscritto dai Ministri della Salute e dell'Ambiente, pubblicato sulla Gazzetta Ufficiale n. 119 del 24/05/2010 - Supplemento ordinario n. 97, sono state definite le norme di attuazione del D. Lgs n. 116/2008 ed in particolare i criteri per determinare e gestire il divieto di balneazione, nonché le modalità e le specifiche tecniche inerenti il controllo della qualità delle acque di balneazione;
- ai sensi dell'art. 4, lett. a) del richiamato decreto legislativo compete alla Regione, tra l'altro, l'individuazione delle acque di balneazione e dei punti di monitoraggio;
- l'A.R.P.A. Puglia, di concerto con l'Ufficio Sanità Pubblica e Sicurezza del Lavoro del Servizio P.A.T.P. dell'Assessorato alle Politiche della Salute, ha individuato - anche sulla base delle comunicazioni inviate alla Regione Puglia dai Sindaci dei diversi Comuni - le acque di balneazione ed i punti di monitoraggio, esposti, rispettivamente, nelle allegate tabelle A e B, quali parti integranti e sostanziali del presente provvedimento;

- alla luce di quanto sopra, si propone alla Giunta Regionale di ratificare l'operato dell'A.R.P.A. Puglia e dell'Ufficio Sanità Pubblica del Servizio P.A.T.P. dell'Assessorato alle Politiche della Salute e, pertanto, di dare atto che risultano individuate le acque di mare destinate alla balneazione ed i relativi punti di monitoraggio per la provincia di Lecce e che è possibile prendere visione del tratto di costa interessato, mediante la cartografia disponibile nel Portale Acque del Ministero della Salute;

- si propone altresì di richiamare l'attenzione dei Sindaci dei Comuni sulla necessità - d'altra parte contemplata nelle norme vigenti - di comunicare tempestivamente alla Regione Puglia qualsiasi provvedimento che comporti variazioni circa la balneabilità delle acque di propria competenza, per la stagione balneare 2011.

COPERTURA FINANZIARIA, ai sensi della L.R. n. 28/01 e successive modificazioni ed integrazioni:

la presente deliberazione non comporta implicazioni di natura finanziaria sia di entrata sia di spesa e dalla stessa non deriva alcun onere a carico del bilancio regionale

Il Dirigente dell'Ufficio
Dott.ssa Elisabetta Viesti

Il presente provvedimento rientra nelle specifiche competenze della Giunta Regionale ai sensi dell'art. 4 comma 4, lettera d) della L.R. 7/97.

LA GIUNTA

audita la relazione e la conseguente proposta dell'Assessore;

viste le sottoscrizioni poste in calce al presente schema di provvedimento dal responsabile della P.O. "Sorveglianza epidemiologica ed igiene ambientale", dal Dirigente dell'Ufficio Sanità Pubblica e Sicurezza del Lavoro e dal Dirigente del Servizio P.A.T.P.;

a voti unanimi, espressi nei modi di legge,

DELIBERA

- di fare propria la relazione dell'Assessore alle Politiche della Salute, che si intende qui integralmente riportata;
- di ratificare l'operato dell'A.R.P.A. Puglia e dell'Ufficio Sanità Pubblica e Sicurezza del Lavoro del Servizio P.A.T.P. dell'Assessorato alle Politiche della Salute e, pertanto, di individuare le acque di mare destinate alla balneazione ed i

relativi punti di monitoraggio per la provincia di Lecce, così come esposti, rispettivamente, nelle allegate tabelle A e B, quali parti integranti e sostanziali del presente provvedimento;

- di notificare il presente provvedimento, a cura del Servizio P.A.T.P. ai Sindaci dei Comuni interessati, nonché al Direttore Generale della A.S.L. LE;
- di pubblicare il presente provvedimento sul BURP ai sensi della normativa vigente.

Il Segretario della Giunta
Dott. Romano Donno

Il Presidente della Giunta
Avv. Loredana Capone



R E G I O N E P U G L I A

ALLEGATI A e B

REGIONE PUGLIA
ACQUE DI BALNEAZIONE AI SENSI DEL D. L. VO 116/2008
Provincia di L E C C E

ALL. A

DENOMINAZIONE	LUNGHEZZA TRATTO BALNEAZIONE IN METRI	ID_ACQUA_BALNEAZIONE	REGIONE	PROVINCIA	COMUNE	COORDINATE LIMITI AREA BALNEAZIONE (Gauss-Boaga; X, Y)			
						Inizio tratto costiero	Fine tratto costiero		
POSTO COSSO	3612.4	191500004075004094	Puglia	Lecce	Alliste	2782302.90	4423281.39	2783825.91	4421311.26
LA PILELLA	2678.5	191500004075004095	Puglia	Lecce	Alliste	2782302.90	4423281.39	2780675.86	4424200.60
MARINA DI CAPILUNGO	1374.9	191500004075004096	Puglia	Lecce	Alliste	2780675.86	4424200.60	2780195.85	4425076.56
INGRESSO DEL PORTICCIOLO	1683.7	191500005075005065	Puglia	Lecce	Andrano	2811026.65	4430431.82	2811429.24	4431492.37
LA BOTTE	2135	191500005075005066	Puglia	Lecce	Andrano	2811093.50	4430346.84	2810687.54	4428880.05
ARENILE S.MARIA DI LEUCA	2197.8	191500019075019079	Puglia	Lecce	Castrignano del Capo	2807558.77	4410550.99	2806501.33	4409804.78
TORRE MARCHIELLO	2520.3	191500019075019080	Puglia	Lecce	Castrignano del Capo	2806501.33	4409804.78	2805294.87	4410634.99
LE FELLONICHE	2393.6	191500019075019081	Puglia	Lecce	Castrignano del Capo	2805294.87	4410634.99	2804066.18	4411946.91
GROTTA ROMANELLI	1645.8	191500096075096061	Puglia	Lecce	Castro	2813198.04	4436153.52	2813134.02	4434886.07
GROTTA ZINZULUSA	2569.2	191500096075096062	Puglia	Lecce	Castro	2812706.77	4433453.73	2813134.02	4434886.07
LA SORGENTE	1698.3	191500096075096063	Puglia	Lecce	Castro	2811705.68	4432690.16	2812382.36	4433516.51
1000 MT S.TORRE TIGGIANO	2859.4	191500024075024072	Puglia	Lecce	Corsano	2810619.10	4419721.38	2810466.80	4421743.32
TORRE NOVAGLIE	3163.7	191500024075024073	Puglia	Lecce	Corsano	2810619.10	4419721.38	2810127.98	4417814.31
SENO DELL'ACQUAVIVA	1877.6	191500027075027064	Puglia	Lecce	Diso	2811429.24	4431492.37	2811705.68	4432690.16
MARINA DI NOVAGLIE	1495.2	191500028075028074	Puglia	Lecce	Gagliano del Capo	2810095.53	4416777.81	2810127.98	4417814.31
IL CIOLO	3086	191500028075028075	Puglia	Lecce	Gagliano del Capo	2810095.53	4416777.81	2809708.13	4414910.37
MASSERIA CUCURUZZI	2424.2	191500028075028076	Puglia	Lecce	Gagliano del Capo	2809708.13	4414910.37	2810145.02	4412910.97
MASSERIA PADULI	2324.2	191500028075028077	Puglia	Lecce	Gagliano del Capo	2810145.02	4412910.97	2809215.98	4411534.22
FARO DI S.MARIA DI LEUCA	2644.7	191500028075028078	Puglia	Lecce	Gagliano del Capo	2808199.62	4410584.76	2809215.98	4411534.22
LA REGGIA	2291.3	191500030075030110	Puglia	Lecce	Galatone	2775997.72	4444736.31	2775535.90	4445556.54
GALLIPOLI-POSTO LI SORCI	2660.7	191500031075031099	Puglia	Lecce	Gallipoli	2776311.90	4430552.29	2777240.29	4428864.11
MASSERIA DEL PIZZO	1791.5	191500031075031100	Puglia	Lecce	Gallipoli	2776311.90	4430552.29	2775565.92	4431912.76
TORRE DEL PIZZO	2805.2	191500031075031101	Puglia	Lecce	Gallipoli	2775565.92	4431912.76	2777246.84	4432342.05

500 MT SUD HOTEL LE SIRENUSE	2523.8	191500031075031102	Puglia	Lecce	Gallipoli	2777246.84	4432342.05	2777811.69	4434024.47
300 MT N HOTEL COSTA BRADA	1699.4	191500031075031103	Puglia	Lecce	Gallipoli	2777811.69	4434024.47	2777511.72	4435509.27
BAIA VERDE-SPIAGGIA	1051.3	191500031075031104	Puglia	Lecce	Gallipoli	2777511.72	4435509.27	2777072.76	4436428.89
LIDO SAN GIOVANNI	2008.4	191500031075031105	Puglia	Lecce	Gallipoli	2777072.76	4436428.89	2775972.73	4437420.90
SPIAGGIA LIDO PICCOLO	676.7	191500031075031106	Puglia	Lecce	Gallipoli	2775972.73	4437420.90	2775598.51	4437721.86
RIVABELLA	2069.6	191500031075031108	Puglia	Lecce	Gallipoli	2776776.29	4442498.21	2776499.01	4440894.24
LIDO CONCHIGLIE-SPIAGGIA	2773.7	191500031075031109	Puglia	Lecce	Gallipoli	2775997.72	4444736.31	2776776.29	4442498.21
CEDUC 500 MT NORD P.P.106	750.7	191500031075031144	Puglia	Lecce	Gallipoli	2775598.51	4437721.86	2775055.90	4437990.28
500 MT NORD SCAR. DISTILLERIA SALENTO	1804.4	191500031075031145	Puglia	Lecce	Gallipoli	2776023.76	4439666.22	2776499.01	4440894.24
CASALABATE,LOC.MASSERIA ROMATELLE	2028.6	191500035075035001	Puglia	Lecce	Lecce	2782415.85	4489610.22	2783866.49	4488683.78
CASALABATE,500 MT S.TORRE SPECCHIOLLA	1597.5	191500035075035002	Puglia	Lecce	Lecce	2783866.49	4488683.78	2784432.00	4487859.96
CASALABATE,SPIAGGIA	2034.7	191500035075035003	Puglia	Lecce	Lecce	2784432.00	4487859.96	2785449.96	4486981.58
CAMPEGGIO TORRE RINALDA	1914.7	191500035075035004	Puglia	Lecce	Lecce	2785449.96	4486981.58	2787174.43	4486403.91
SPIAGGIA TORRE RINALDA	1706.8	191500035075035005	Puglia	Lecce	Lecce	2787174.43	4486403.91	2788637.20	4485948.00
SPIAGGIA BELLA	1828.5	191500035075035006	Puglia	Lecce	Lecce	2788637.20	4485948.00	2790102.17	4484730.62
TORRE CHIANCA,STAB.IL CIRCEO	1995.2	191500035075035007	Puglia	Lecce	Lecce	2790102.17	4484730.62	2791748.28	4484358.60
TORRE CHIANCA-ALLA TORRE	2014.9	191500035075035008	Puglia	Lecce	Lecce	2791748.28	4484358.60	2793062.36	4483214.42
LAGO GRANDE	2039.3	191500035075035009	Puglia	Lecce	Lecce	2793062.36	4483214.42	2794783.49	4482133.71
FRIGOLE-STAB.MARINARELLA	1040.3	191500035075035010	Puglia	Lecce	Lecce	2794783.49	4482133.71	2795539.55	4481440.19
FRIGOLE-SPIAGGIA LIBERA	1344.4	191500035075035011	Puglia	Lecce	Lecce	2795539.55	4481440.19	2795799.03	4480939.74
FRIGOLE-CAMPEGGIO PINIMAR	2925.8	191500035075035012	Puglia	Lecce	Lecce	2797473.51	4479299.66	2795799.03	4480939.74
300 MT SUD DARSENA	2362	191500035075035015	Puglia	Lecce	Lecce	2798728.62	4477859.09	2800348.61	4476659.28
SAN CATALDO-VICINO AL FARO	964	191500035075035016	Puglia	Lecce	Lecce	2800348.61	4476659.28	2800700.22	4476337.72
SAN CATALDO-SPIAGGIA libera	676.8	191500035075035017	Puglia	Lecce	Lecce	2800700.22	4476337.72	2800529.84	4475837.52

SAN CATALDO-LA ROTONDA	580.7	191500035075035018	Puglia	Lecce	Lecce	2800529.84	4475837.52	2800656.12	4475530.94
TORRE SPECCHIA RUGGERI	2588.7	191500043075043027	Puglia	Lecce	Lecce	2807611.54	4468480.83	2806760.96	4469627.30
MASSERIA NUOVA	2574.5	191500043075043028	Puglia	Lecce	Lecce	2807611.54	4468480.83	2808674.75	4467433.21
SAN FOCA-VICINO ALLA TORRE	850.4	191500043075043029	Puglia	Lecce	Lecce	2809288.37	4467013.66	2808674.75	4467433.21
COLONIA MARINA PIO XII	1651.3	191500043075043030	Puglia	Lecce	Lecce	2809606.95	4466767.14	2810272.56	4466277.13
SPIAGGETTA ROCA LI POSTI	2675.7	191500043075043031	Puglia	Lecce	Lecce	2810272.56	4466277.13	2811120.75	4465761.32
TORRE DI ROCA VECCHIA	3521.2	191500043075043032	Puglia	Lecce	Lecce	2811120.75	4465761.32	2811787.17	4464649.67
TORRE DELL'ORSO-STAB.L'ORSETTA	1573.5	191500043075043033	Puglia	Lecce	Lecce	2811787.17	4464649.67	2811835.77	4463502.08
TORRE DELL'ORSO ALLA PINETA	1934.8	191500043075043034	Puglia	Lecce	Lecce	2811835.77	4463502.08	2812758.34	4462825.09
SANT'ANDREA-VICINO AL FARO	2531.7	191500043075043035	Puglia	Lecce	Lecce	2812758.34	4462825.09	2813006.06	4461703.52
TORRE VADO-ALLA TORRE	1083.7	191500050075050084	Puglia	Lecce	Morciano di Leuca	2800241.12	4414240.90	2799462.10	4414618.88
300 MT N.SORGENTE QUATTRO COLONNE	2457.7	191500052075052111	Puglia	Lecce	Lecce	2775004.70	4446407.97	2775535.90	4445556.54
SANTA MARIA AL BAGNO	2194.6	191500052075052112	Puglia	Lecce	Lecce	2775004.70	4446407.97	2774553.71	4446963.96
SANTA CATERINA	2622.1	191500052075052113	Puglia	Lecce	Lecce	2774553.71	4446963.96	2773868.96	4447363.85
200 MT S.TORRE DELL'ALTO	2781.1	191500052075052114	Puglia	Lecce	Lecce	2773868.96	4447363.85	2773405.98	4448439.00
1000 MT S.TORRE ULUZZO	3295.3	191500052075052115	Puglia	Lecce	Lecce	2773405.98	4448439.00	2772085.03	4449405.96
1000 MT N.TORRE ULUZZO	4635.6	191500052075052116	Puglia	Lecce	Lecce	2772085.03	4449405.96	2770055.46	4451030.61
1300 MT SUD TORRE INSERRAGLIO	2009.2	191500052075052117	Puglia	Lecce	Lecce	2769249.82	4452091.40	2770055.46	4451030.61
TORRE SAN ISIDORO	2942.3	191500052075052120	Puglia	Lecce	Lecce	2768401.47	4455601.94	2768452.19	4457053.78
TORRE SQUILLACE	2045.3	191500052075052121	Puglia	Lecce	Lecce	2767502.02	4457858.77	2768452.19	4457053.78
CONCA SPECCHIULLA-RESIDENCE 5	4682.3	191500057075057036	Puglia	Lecce	Lecce	2814261.41	4459667.16	2813006.06	4461703.52
CAMPING FRASSANITO-A NORD SCARICO	507.8	191500057075057037	Puglia	Lecce	Lecce	2814262.60	4459665.83	2814483.75	4459286.69
CAMPING FRASSANITO-A SUD SCARICO	690.9	191500057075057038	Puglia	Lecce	Lecce	2814483.73	4459286.62	2814739.48	4458651.10
VILLAGGIO VALTUR-A NORD SCARICO	207.9	191500057075057039	Puglia	Lecce	Lecce	2814739.48	4458651.10	2814795.46	4458085.89
VILLAGGIO VALTUR-A SUD SCARICO	517.8	191500057075057040	Puglia	Lecce	Lecce	2814795.46	4458085.89	2814575.01	4457640.68

LAGHI ALIMINI-COLONIA TRIESTE	83	191500057075057041	Puglia	Lecce	Otranto	2814378.06	4456887.62	2814392.28	4456250.43
LIDO DEI PINI	67.6	191500057075057042	Puglia	Lecce	Otranto	2814849.03	4455020.13	2814442.68	4456035.63
CLUB MEDITERRANEE-SUD LA PIRAMIDE	2925.7	191500057075057043	Puglia	Lecce	Otranto	2815804.92	4453900.51	2814849.03	4455020.13
CLUB MEDITERRANEE-NORD TORRE S.STEFANO	1986.8	191500057075057044	Puglia	Lecce	Otranto	2815804.92	4453900.51	2816455.02	4452742.32
VIGNA VECCHIA-CAMPING MULINO D'ACQUA	3072.7	191500057075057045	Puglia	Lecce	Otranto	2816455.02	4452742.32	2816973.89	4451454.02
CASTELLANA TRAFILI-SCARICO CITTADINO	2742.7	191500057075057046	Puglia	Lecce	Otranto	2816973.89	4451454.02	2817349.54	4450512.79
MADONNA D'ALTO MARE	667.2	191500057075057047	Puglia	Lecce	Otranto	2817068.30	4450063.73	2817349.54	4450512.79
PUNTA S.NICOLA-NORD EX SCAR. G.R.A.M.	208.9	191500057075057049	Puglia	Lecce	Otranto	2818118.29	4449945.78	2817921.09	4450188.77
PUNTA S.NICOLA-SUD EX SCAR. G.R.A.M.	1371.2	191500057075057050	Puglia	Lecce	Otranto	2818118.29	4449945.78	2818839.41	4449464.22
PUNTA FACI	2403.5	191500057075057051	Puglia	Lecce	Otranto	2818839.41	4449464.22	2819279.50	4448340.50
I CAMERONI	3461.9	191500057075057052	Puglia	Lecce	Otranto	2819279.50	4448340.50	2819442.94	4446531.17
PALASCIA-AL FARO-	2318	191500057075057053	Puglia	Lecce	Otranto	2819442.94	4446531.17	2819559.67	4444936.21
A SUD ISOLA SAN EMILIANO	3046.7	191500057075057054	Puglia	Lecce	Otranto	2819559.67	4444936.21	2818089.91	4443549.60
PORTO BADISCO-SCALO DI ENEA-	3958.7	191500057075057055	Puglia	Lecce	Otranto	2818089.91	4443549.60	2817163.82	4442297.50
PORTO BADISCO-ATTRACCO BARCHE	2030.7	191500057075057056	Puglia	Lecce	Otranto	2817163.82	4442297.50	2816973.31	4441232.28
SERRA DEGLI ALIMINI A NORD SCARICO	198.5	191500057075057135	Puglia	Lecce	Otranto	2814426.12	4457254.04	2814378.06	4456887.62
SERRA DEGLI ALIMINI-A SUD SCARICO	355.7	191500057075057136	Puglia	Lecce	Otranto	2814575.01	4457640.68	2814426.12	4457254.05
FOCE LAGO ALIMINI GRANDE	36.4	191500057075057141	Puglia	Lecce	Otranto	2814392.28	4456250.43	2814442.68	4456035.63
TORRE SAN GREGORIO	2879.1	191500060075060082	Puglia	Lecce	Patù	2804066.18	4411946.91	2802478.74	4412992.09
MACCHIE DI ROMANO	2497.5	191500060075060083	Puglia	Lecce	Patù	2800346.95	4414021.60	2802478.74	4412992.09
PUNTA LIDO LA STREA	1212.1	191500097075097122	Puglia	Lecce	Porto Cesareo	2766073.14	4459431.84	2766927.93	4459060.07
LIDO LA STREA	2512.8	191500097075097123	Puglia	Lecce	Porto Cesareo	2767448.93	4459500.01	2766927.93	4459060.07
LIDO LA STREA-STRADA PANORAMICA	4171.9	191500097075097124	Puglia	Lecce	Porto Cesareo	2767448.93	4459500.01	2766676.42	4460518.90

PORTO CESAREO	1398.7	191500097075097125	Puglia	Lecce	Porto Cesareo	2766676.42	4460518.90	2765900.52	4460282.66
SCALA DI FURNO	216.9	191500097075097126	Puglia	Lecce	Porto Cesareo	2764730.39	4461973.51	2764906.49	4461852.32
TORRE CHIANCA	551.2	191500097075097127	Puglia	Lecce	Porto Cesareo	2764730.39	4461973.51	2764312.33	4461854.65
BACINO GRANDE	2091.5	191500097075097128	Puglia	Lecce	Porto Cesareo	2763221.13	4463201.46	2764084.89	4461823.94
TORRE CAPILLO	1182.6	191500097075097129	Puglia	Lecce	Porto Cesareo	2763221.13	4463201.46	2762203.97	4463414.26
TORRE CAPILLO-ALLA TORRE	2233.5	191500097075097130	Puglia	Lecce	Porto Cesareo	2762203.97	4463414.26	2761250.02	4462928.64
TORRE CASTIGLIONE	3918.8	191500097075097131	Puglia	Lecce	Porto Cesareo	2761250.02	4462928.64	2759427.33	4463711.70
AL LAGHETTO	1821.6	191500097075097132	Puglia	Lecce	Porto Cesareo	2759427.33	4463711.70	2757896.96	4463688.19
LIDO DEGLI ANGELI	2084.7	191500097075097133	Puglia	Lecce	Porto Cesareo	2757896.96	4463688.19	2756147.56	4464154.09
300 MT SUD PUNTA PROSCIUTTO	2161.7	191500097075097134	Puglia	Lecce	Porto Cesareo	2754876.33	4464283.17	2756147.56	4464154.09
TORRE CHIANCA ALLA FOCE DEL CANALE	416.5	191500097075097140	Puglia	Lecce	Porto Cesareo	2764084.89	4461823.94	2764145.24	4461912.95
100 MT A NORD OVEST DEL PUNTO 140	306.8	191500097075097142	Puglia	Lecce	Porto Cesareo	2764278.45	4462040.42	2764145.24	4461912.95
100 MT A SUD EST DEL PUNTO 140	276.3	191500097075097143	Puglia	Lecce	Porto Cesareo	2764312.33	4461854.65	2764278.45	4462040.42
100 MT A SUD DEL PUNTO 147	1533.1	191500097075097146	Puglia	Lecce	Porto Cesareo	2765829.65	4460485.48	2765267.43	4461332.57
FOCE DEL BACINO BIANCO	228.7	191500097075097147	Puglia	Lecce	Porto Cesareo	2765267.43	4461332.57	2765283.87	4461506.62
100 MT A NORD DEL PUNTO 147	211.2	191500097075097148	Puglia	Lecce	Porto Cesareo	2765283.87	4461506.62	2765149.38	4461664.67
100 MT A SUD DEL PUNTO 150	109.9	191500097075097149	Puglia	Lecce	Porto Cesareo	2765149.38	4461664.67	2765047.89	4461702.65
FOCE DEL BACINO TAMARI	292.3	191500097075097150	Puglia	Lecce	Porto Cesareo	2765047.89	4461702.65	2764882.73	4461706.14
100 MT A NORD DEL PUNTO 150	219.2	191500097075097151	Puglia	Lecce	Porto Cesareo	2764906.49	4461852.32	2764882.73	4461706.14
TORRE SUDA-ALLA TORRE	3679.6	191500063075063097	Puglia	Lecce	Racale	2780195.85	4425076.56	2778804.79	4427193.15
POSTO RACALE	1650.7	191500063075063098	Puglia	Lecce	Racale	2778804.79	4427193.15	2778183.56	4428281.63
POSTO VECCHIO DI SALVE	2340.5	191500066075066085	Puglia	Lecce	Salve	2799462.10	4414618.88	2797177.22	4414412.06
MARINA DI PESCOLUSE	1994.3	191500066075066086	Puglia	Lecce	Salve	2797177.22	4414412.06	2795213.23	4414666.45
TORRE PALI-ISOLA DELLE FANCIULLE	4143.9	191500066075066087	Puglia	Lecce	Salve	2795213.23	4414666.45	2792918.35	4415665.80
400 MT NORD TORRE MINERVINO	2269.2	191500072075072057	Puglia	Lecce	Santa Cesarea Terme	2816973.31	4441232.28	2816699.07	4439428.60

TORRE SPECCHIA LA GUARDIA	1954.6	191500072075072058	Puglia	Lecce	Santa Cesarea Terme	2816699.07	4439428.60	2816131.35	4438075.35
GLI ARCHI-S.CESAREA TERME	2028	191500072075072059	Puglia	Lecce	Santa Cesarea Terme	2814398.10	4436765.57	2815083.28	4437327.33
PORTO MIGGIANO-	2743.7	191500072075072060	Puglia	Lecce	Santa Cesarea Terme	2813193.62	4436149.64	2814398.10	4436765.57
50 M V.SO PALAZZO TAMBORRINO SCAR.TERME	1170.7	191500072075072152	Puglia	Lecce	Santa Cesarea Terme	2816131.35	4438075.35	2815461.14	4437617.65
50 M.V.SO PALAZZO STICCHI SCAR.TERME	701.9	191500072075072153	Puglia	Lecce	Santa Cesarea Terme	2815083.28	4437327.33	2815461.14	4437617.65
MARINA DI MANCAVERSA	1533.2	191500085075085138	Puglia	Lecce	Taviano	2777240.29	4428864.11	2778183.56	4428281.63
SERRA DEL MITO	3716.1	191500088075088067	Puglia	Lecce	Tricase	2810346.61	4425861.41	2810687.54	4428880.05
500 MT SUD PUNTO 68	1731.6	191500088075088069	Puglia	Lecce	Tricase	2810162.30	4424390.19	2810244.18	4425628.04
MARINA SERRA	3483.9	191500088075088071	Puglia	Lecce	Tricase	2810082.09	4424060.83	2810466.80	4421743.32
LIDO MARINI-SPIAGGIA	1346.4	191500090075090088	Puglia	Lecce	Ugento	2792918.35	4415665.80	2791867.39	4416031.90
TORRE MOZZA	2228.4	191500090075090089	Puglia	Lecce	Ugento	2789690.08	4417115.83	2791139.02	4416211.73
LE FONTANELLE-AL ROBINSON CLUB	2112.2	191500090075090090	Puglia	Lecce	Ugento	2789690.08	4417115.83	2788268.26	4418326.45
CAMPEGGIO RIVA DI UGENTO	2514.1	191500090075090091	Puglia	Lecce	Ugento	2786663.76	4419802.49	2788268.26	4418326.45
PAZZE-DI FRONTE ALL'ISOLA PAZZE	3025.7	191500090075090093	Puglia	Lecce	Ugento	2785741.68	4420240.55	2783825.91	4421311.26
EX SCAR. ITTICA UGENTO A P. MACOLONE	1134.4	191500090075090137	Puglia	Lecce	Ugento	2791867.39	4416031.90	2791139.02	4416211.73
SAN CATALDO-STAB.STELLA DEL SUD	903	191500093075093019	Puglia	Lecce	Vernole	2800656.12	4475530.94	2801269.74	4474824.51
LE CESINE	3265.7	191500093075093024	Puglia	Lecce	Vernole	2802107.76	4474082.83	2804242.54	4472534.05
LE FICHERELLE	2050.3	191500093075093025	Puglia	Lecce	Vernole	2804242.54	4472534.05	2805565.01	4471176.44
AL PONTICELLO	2394.7	191500093075093026	Puglia	Lecce	Vernole	2806760.96	4469627.30	2805565.01	4471176.44

ALLEGATO B**Punti di monitoraggio delle acque di balneazione ai sensi del D.Lgs. 116/2008****Provincia di Lecce**

Gauss-Boaga: X	Gauss-Boaga: Y	NOME	ID_ACQUA DI BALN.	PROVINCIA	COMUNE	NOTE
762909.155326	4422083.889595	POSTO COSSO	191500004075004094	Lecce	Alliste	punto di monitoraggio
761587.745245	4423515.058217	LA PILELLA	191500004075004095	Lecce	Alliste	punto di monitoraggio
760239.160777	4424842.686598	MARINA DI CAPILUNGO	191500004075004096	Lecce	Alliste	punto di monitoraggio
791176.439508	4430430.133484	INGRESSO DEL PORTICCIOLO	191500005075005065	Lecce	Andrano	punto di monitoraggio
790957.266021	4429958.267547	LA BOTTE	191500005075005066	Lecce	Andrano	punto di monitoraggio
787416.003359	4410385.902664	ARENILE S.MARIA DI LEUCA	191500019075019079	Lecce	Castrignano del Capo	punto di monitoraggio
785945.334606	4410219.868793	TORRE MARCHIELLO	191500019075019080	Lecce	Castrignano del Capo	punto di monitoraggio
784705.326477	4411533.115826	LE FELLONICHE	191500019075019081	Lecce	Castrignano del Capo	punto di monitoraggio
793158.614384	4435108.498300	GROTTA ROMANELLI	191500096075096061	Lecce	Castro	punto di monitoraggio
793104.119937	4434673.971212	GROTTA ZINZULUSA	191500096075096062	Lecce	Castro	punto di monitoraggio
792347.327458	4433339.730293	LA SORGENTE	191500096075096063	Lecce	Castro	punto di monitoraggio
790644.444377	4420712.527444	1000 MT S.TORRE TIGGIANO	191500024075024072	Lecce	Corsano	punto di monitoraggio
790484.862399	4418637.043417	TORRE NOVAGLIE	191500024075024073	Lecce	Corsano	punto di monitoraggio
791626.112003	4432331.624528	SENO DELL'ACQUAVIVA	191500027075027064	Lecce	Diso	punto di monitoraggio

790239.870012	4417577.653291	MARINA DI NOVAGLIE	91500028075028074	Lecce	Gagliano del Capo	punto di monitoraggio
789827.246464	4415894.561995	IL CIOLO	91500028075028075	Lecce	Gagliano del Capo	punto di monitoraggio
790089.522623	4414020.436778	MASSERIA CUCURUZZI	91500028075028076	Lecce	Gagliano del Capo	punto di monitoraggio
789705.450763	4412213.983033	MASSERIA PADULI	91500028075028077	Lecce	Gagliano del Capo	punto di monitoraggio
788627.268683	4410475.382341	FARO DI S.MARIA DI LEUCA	91500028075028078	Lecce	Gagliano del Capo	punto di monitoraggio
755652.683094	4445279.588091	LA REGGIA	91500030075030110	Lecce	Galatone	punto di monitoraggio
756950.018459	4429362.625352	GALLIPOLI-POSTO LI SORCI	91500031075031099	Lecce	Gallipoli	punto di monitoraggio
755771.618246	4431206.190906	MASSERIA DEL PIZZO	91500031075031100	Lecce	Gallipoli	punto di monitoraggio
756489.909016	4431724.053684	TORRE DEL PIZZO	91500031075031101	Lecce	Gallipoli	punto di monitoraggio
757559.416600	4433088.396806	500 MT SUD HOTEL LE SIRENUSE	91500031075031102	Lecce	Gallipoli	punto di monitoraggio
757589.907785	4435003.268551	300 MT N HOTEL COSTA BRADA	91500031075031103	Lecce	Gallipoli	punto di monitoraggio
757202.788681	4435915.849022	BAIA VERDE-SPIAGGIA	91500031075031104	Lecce	Gallipoli	punto di monitoraggio
756404.395060	4437062.531939	LIDO SAN GIOVANNI	91500031075031105	Lecce	Gallipoli	punto di monitoraggio
755602.761681	4437621.913770	SPIAGGIA LIDO PICCOLO	91500031075031106	Lecce	Gallipoli	punto di monitoraggio
756630.758715	4441608.059817	RIVABELLA	91500031075031108	Lecce	Gallipoli	punto di monitoraggio
756563.910520	4443582.380119	LIDO CONCHIGLIE-SPIAGGIA	91500031075031109	Lecce	Gallipoli	punto di monitoraggio
755210.916893	4437801.868960	CEDUC 500 MT NORD P.P.106	91500031075031144	Lecce	Gallipoli	punto di monitoraggio
756032.432946	4439741.058152	500 MT NORD SCAR. DISTILLERIA SALENTO	91500031075031145	Lecce	Gallipoli	punto di monitoraggio
763191.007267	4489156.912011	CASALABATE,LOC.MASSERIA ROMATELLE	91500035075035001	Lecce	Lecce	punto di monitoraggio

764336.403028	4488085.455258	CASALABATE,500 MT S.TORRE SPECCHIOLLA	91500035075035002	Lecce	Lecce	punto di monitoraggio
764682.871636	4487634.465600	CASALABATE,SPIAGGIA	91500035075035003	Lecce	Lecce	punto di monitoraggio
766416.431423	4486615.701492	CAMPEGGIO TORRE RINALDA	91500035075035004	Lecce	Lecce	punto di monitoraggio
767595.498055	4486150.598725	SPIAGGIA TORRE RINALDA	91500035075035005	Lecce	Lecce	punto di monitoraggio
769350.839467	4485180.960665	SPIAGGIA BELLA	91500035075035006	Lecce	Lecce	punto di monitoraggio
771035.780028	4484713.193823	TORRE CHIANCA,STAB:IL CIRCEO	91500035075035007	Lecce	Lecce	punto di monitoraggio
772575.012800	4483904.056860	TORRE CHIANCA-ALLA TORRE	91500035075035008	Lecce	Lecce	punto di monitoraggio
774010.067529	4482721.216304	LAGO GRANDE	91500035075035009	Lecce	Lecce	punto di monitoraggio
775467.990136	4481570.337487	FRIGOLE-STAB:MARINARELLA	91500035075035010	Lecce	Lecce	punto di monitoraggio
775765.563469	4481179.803799	FRIGOLE-SPIAGGIA LIBERA	91500035075035011	Lecce	Lecce	punto di monitoraggio
775969.992159	4480754.981106	FRIGOLE-CAMPEGGIO PINIMAR	91500035075035012	Lecce	Lecce	punto di monitoraggio
780247.596359	4476806.354283	300 MT SUD DARSENA	91500035075035015	Lecce	Lecce	punto di monitoraggio
780539.202074	4476601.204818	SAN CATALDO-VICINO AL FARO	91500035075035016	Lecce	Lecce	punto di monitoraggio
780656.210433	4475987.717083	SAN CATALDO-SPIAGGIA LIBERA	91500035075035017	Lecce	Lecce	punto di monitoraggio
780622.038815	4475682.555613	SAN CATALDO-LA ROTONDA	91500035075035018	Lecce	Lecce	punto di monitoraggio
786987.457318	4469153.994127	TORRE SPECCHIA RUGGERI	91500043075043027	Lecce	Melendugno	punto di monitoraggio
788412.081077	4467757.418282	MASSERIA NUOVA	91500043075043028	Lecce	Melendugno	punto di monitoraggio
789077.901786	4467041.899806	SAN FOCA-VICINO ALLA TORRE	91500043075043029	Lecce	Melendugno	punto di monitoraggio
789834.008015	4466452.654138	COLONIA MARINA PIO XII	91500043075043030	Lecce	Melendugno	punto di monitoraggio

790792.749462	4466119.315751	SPIAGGETTA ROCA LI POSTI	I91500043075043031	Lecce	Melendugno	punto di monitoraggio
791394.971930	4465216.075649	TORRE DI ROCA VECCHIA	I91500043075043032	Lecce	Melendugno	punto di monitoraggio
791666.538256	4463713.282578	TORRE DELL'ORSO-STAB.L'ORSETTA	I91500043075043033	Lecce	Melendugno	punto di monitoraggio
792011.377381	4463355.256830	TORRE DELL'ORSO ALLA PINETA	I91500043075043034	Lecce	Melendugno	punto di monitoraggio
793112.023865	4461823.253789	SANT'ANDREA-VICINO AL FARO	I91500043075043035	Lecce	Melendugno	punto di monitoraggio
779959.558885	4414291.206158	TORRE VADO-ALLA TORRE	I91500050075050084	Lecce	Morciano di Leuca	punto di monitoraggio
755147.972732	4446189.301624	300 MT N.SORGENTE QUATTRO COLONNE	I91500052075052111	Lecce	Nardò	punto di monitoraggio
755179.555488	4446653.225327	SANTA MARIA AL BAGNO	I91500052075052112	Lecce	Nardò	punto di monitoraggio
754463.983325	4447493.671161	SANTA CATERINA	I91500052075052113	Lecce	Nardò	punto di monitoraggio
753793.595082	4447623.333751	200 MT S.TORRE DELL'ALTO	I91500052075052114	Lecce	Nardò	punto di monitoraggio
752178.699039	4448700.381693	1000 MT S.TORRE ULUZZO	I91500052075052115	Lecce	Nardò	punto di monitoraggio
750958.108494	4450340.694996	1000 MT N.TORRE ULUZZO	I91500052075052116	Lecce	Nardò	punto di monitoraggio
749447.646626	4451617.825786	1300 MT SUD TORRE INSERRAGLIO	I91500052075052117	Lecce	Nardò	punto di monitoraggio
748958.873452	4456078.172472	TORRE SAN ISIDORO	I91500052075052120	Lecce	Nardò	punto di monitoraggio
747753.700880	4457713.206431	TORRE SQUILLACE	I91500052075052121	Lecce	Nardò	punto di monitoraggio
794184.537771	4459981.711565	CONCA SPECCHIULLA-RESIDENCE 5	I91500057075057036	Lecce	Otranto	punto di monitoraggio
794487.856661	4459499.328200	CAMPING FRASSANITO-A NORD SCARICO	I91500057075057037	Lecce	Otranto	punto di monitoraggio
794645.363908	4459103.936682	CAMPING FRASSANITO-A SUD SCARICO	I91500057075057038	Lecce	Otranto	punto di monitoraggio
794877.244076	4458208.295756	VILLAGGIO VALTUR-A NORD SCARICO	I91500057075057039	Lecce	Otranto	punto di monitoraggio

794759.789500	4457937.714611	VILLAGGIO VALTUR-A SUD SCARICO	91500057075057040	Lecce	Otranto	punto di monitoraggio
794338.867128	4456631.248527	LAGHI ALIMINI-COLONIA TRIESTE	91500057075057041	Lecce	Otranto	punto di monitoraggio
794657.402649	4455768.732994	LIDO DEI PINI	91500057075057042	Lecce	Otranto	punto di monitoraggio
795753.170472	4453957.848380	CLUB MEDITERRANEE-SUD LA PIRAMIDE	91500057075057043	Lecce	Otranto	punto di monitoraggio
795915.478829	4453871.281408	CLUB MEDITERRANEE-NORD TORRE S.STEFANO	91500057075057044	Lecce	Otranto	punto di monitoraggio
796528.930796	4452135.109468	VIGNA VECCHIA-CAMPING MULINO D'ACQUA	91500057075057045	Lecce	Otranto	punto di monitoraggio
797601.283854	4450787.125617	CASTELLANA TRAFILI-SCARICO CITTADINO	91500057075057046	Lecce	Otranto	punto di monitoraggio
797129.827573	4450120.531730	MADONNA D'ALTO MARE	91500057075057047	Lecce	Otranto	punto di monitoraggio
797986.640687	4450030.252224	PUNTA S.NICOLA-NORD EX SCAR. G.R.A.M.	91500057075057049	Lecce	Otranto	Punto di monitoraggio
798248.867237	4449978.534661	PUNTA S.NICOLA-SUD EX SCAR. G.R.A.M.	91500057075057050	Lecce	Otranto	Punto di monitoraggio
799474.529642	4448977.283639	PUNTA FACI	91500057075057051	Lecce	Otranto	punto di monitoraggio
799041.277165	4447322.732351	I CAMERONI	91500057075057052	Lecce	Otranto	punto di monitoraggio
800049.510877	4445817.796831	PALASCIA-AL FARO-	91500057075057053	Lecce	Otranto	punto di monitoraggio
798999.718855	4444170.388927	A SUD ISOLA SAN EMILIANO	91500057075057054	Lecce	Otranto	punto di monitoraggio
797124.280372	4442398.019908	PORTO BADISCO-SCALO DI ENEA-	91500057075057055	Lecce	Otranto	punto di monitoraggio
797136.125947	4442089.659190	PORTO BADISCO-ATTRACCO BARCHE	91500057075057056	Lecce	Otranto	punto di monitoraggio
794491.009984	4457181.743337	SERRA DEGLI ALIMINI A NORD SCARICO	91500057075057135	Lecce	Otranto	punto di monitoraggio
794551.374432	4457278.013441	SERRA DEGLI ALIMINI-A SUD SCARICO	91500057075057136	Lecce	Otranto	punto di monitoraggio
794455.382284	4456101.300447	FOCE LAGO ALIMINI GRANDE	91500057075057141	Lecce	Otranto	punto di monitoraggio

783241.500689	4412466.341461	TORRE SAN GREGORIO	I91500060075060082	Lecce	Patù	punto di monitoraggio
781639.644597	4413272.588544	MACCHIE DI ROMANO	I91500060075060083	Lecce	Patù	punto di monitoraggio
746154.371663	4459628.940684	PUNTA LIDO LA STREA	I91500097075097122	Lecce	Porto Cesareo	punto di monitoraggio
747525.242072	4458598.182035	LIDO LA STREA	I91500097075097123	Lecce	Porto Cesareo	punto di monitoraggio
746921.969472	4460027.270462	LIDO LA STREA-STRADA PANORAMICA	I91500097075097124	Lecce	Porto Cesareo	punto di monitoraggio
746237.971868	4460438.662467	PORTO CESAREO	I91500097075097125	Lecce	Porto Cesareo	punto di monitoraggio
744836.880700	4461757.340523	SCALA DI FURNO	I91500097075097126	Lecce	Porto Cesareo	punto di monitoraggio
744452.607202	4461882.339700	TORRE CHIANCA	I91500097075097127	Lecce	Porto Cesareo	punto di monitoraggio
743567.311983	4462848.358603	BACINO GRANDE	I91500097075097128	Lecce	Porto Cesareo	punto di monitoraggio
742772.134741	4463172.703622	TORRE CAPILLO	I91500097075097129	Lecce	Porto Cesareo	punto di monitoraggio
741736.781879	4463128.718458	TORRE CAPILLO-ALLA TORRE	I91500097075097130	Lecce	Porto Cesareo	punto di monitoraggio
739792.214954	4463344.138590	TORRE CASTIGLIONE	I91500097075097131	Lecce	Porto Cesareo	punto di monitoraggio
738694.423047	4463649.194780	AL LAGHETTO	I91500097075097132	Lecce	Porto Cesareo	punto di monitoraggio
736722.340184	4463988.027625	LIDO DEGLI ANGELI	I91500097075097133	Lecce	Porto Cesareo	punto di monitoraggio
735560.834816	4464075.311228	300 MT SUD PUNTA PROSCIUTTO	I91500097075097134	Lecce	Porto Cesareo	punto di monitoraggio
744150.672109	4461719.467025	TORRE CHIANCA ALLA FOCE DEL CANALE	I91500097075097140	Lecce	Porto Cesareo	punto di monitoraggio
744149.463132	4461906.743240	100 MT A NORD OVEST DEL PUNTO 140	I91500097075097142	Lecce	Porto Cesareo	punto di monitoraggio
744302.587603	4461927.266235	100 MT A SUD EST DEL PUNTO 140	I91500097075097143	Lecce	Porto Cesareo	punto di monitoraggio
745252.513488	4461235.459677	100 MT A SUD DEL PUNTO 147	I91500097075097146	Lecce	Porto Cesareo	punto di monitoraggio

745241.110362	4461356.687606	FOCE DEL BACINO BIANCO	91500097075097147	Lecce	Porto Cesareo	punto di monitoraggio
745159.449198	4461525.412616	100 MT A NORD DEL PUNTO 147	91500097075097148	Lecce	Porto Cesareo	punto di monitoraggio
744983.823074	4461550.056090	100 MT A SUD DEL PUNTO 150	91500097075097149	Lecce	Porto Cesareo	punto di monitoraggio
744825.519975	4461638.852960	FOCE DEL BACINO TAMARI	91500097075097150	Lecce	Porto Cesareo	punto di monitoraggio
744891.654352	4461735.348889	100 MT A NORD DEL PUNTO 150	91500097075097151	Lecce	Porto Cesareo	punto di monitoraggio
759063.731481	4426351.400344	TORRE SUDA-ALLA TORRE	91500063075063097	Lecce	Racale	punto di monitoraggio
758252.003107	4428078.329900	POSTO RACALE	91500063075063098	Lecce	Racale	punto di monitoraggio
778073.143929	4414438.842590	POSTO VECCHIO DI SALVE	91500066075066085	Lecce	Salve	punto di monitoraggio
776051.346367	4414396.513951	MARINA DI PESCOLUSE	91500066075066086	Lecce	Salve	punto di monitoraggio
774063.680602	4414726.198435	TORRE PALLI-ISOLA DELLE FANCIULLE	91500066075066087	Lecce	Salve	punto di monitoraggio
796758.140507	4440221.260065	400 MT NORD TORRE MINERVINO	91500072075072057	Lecce	Santa Cesarea Terme	punto di monitoraggio
796632.501521	4438579.537319	TORRE SPECCHIA LA GUARDIA	91500072075072058	Lecce	Santa Cesarea Terme	punto di monitoraggio
794815.063821	4437087.720930	GLI ARCHI-S.CESAREA TERME	91500072075072059	Lecce	Santa Cesarea Terme	punto di monitoraggio
793966.775323	4436931.148192	PORTO MIGGIANO-	91500072075072060	Lecce	Santa Cesarea Terme	punto di monitoraggio
795569.274312	4437538.713660	50 M V.SO PALAZZO TAMBORRINO SCAR.TERME	91500072075072152	Lecce	Santa Cesarea Terme	punto di monitoraggio
795465.781555	4437337.002771	50 M V.SO PALAZZO STICCHI SCAR.TERME	91500072075072153	Lecce	Santa Cesarea Terme	punto di monitoraggio
757813.042506	4428403.856357	MARINA DI MANCAVERSA	91500085075085138	Lecce	Taviano	punto di monitoraggio
790744.203593	4428066.575342	SERRA DEL MITO	91500088075088067	Lecce	Tricase	punto di monitoraggio
790182.159113	4425358.441006	500 MT SUD PUNTO 68	91500088075088069	Lecce	Tricase	punto di monitoraggio

789985.606752	4423003.772166	MARINA SERRA	91500088075088071	Lecce	Tricase	punto di monitoraggio
772369.793373	4415701.660251	LIDO MARINI-SPIAGGIA	91500090075090088	Lecce	Ugento	punto di monitoraggio
770710.078868	4416674.640221	TORRE MOZZA	91500090075090089	Lecce	Ugento	punto di monitoraggio
768821.078178	4417596.075385	LE FONTANELLE-AL ROBINSON CLUB	91500090075090090	Lecce	Ugento	punto di monitoraggio
767514.454699	4418857.955554	CAMPEGGIO RIVA DI UGENTO	91500090075090091	Lecce	Ugento	punto di monitoraggio
764467.447869	4421026.377251	PAZZE-DI FRONTE ALL'ISOLA PAZZE	91500090075090093	Lecce	Ugento	punto di monitoraggio
771263.148276	4415843.650397	EX SCAR. ITTICA UGENTO A P. MACOLONE	91500090075090137	Lecce	Ugento	Punto di monitoraggio
781127.537738	4475126.825287	SAN CATALDO-STAB.STELLA DEL SUD	91500093075093019	Lecce	Vernole	punto di monitoraggio
783597.269284	4473164.085910	LE CESINE	91500093075093024	Lecce	Vernole	punto di monitoraggio
784947.198031	4471825.248925	LE FICHERELLE	91500093075093025	Lecce	Vernole	punto di monitoraggio
786181.256140	4470451.573140	AL PONTICELLO	91500093075093026	Lecce	Vernole	punto di monitoraggio

DELIBERAZIONE DELLA GIUNTA REGIONALE 16 novembre 2010, n. 2469

Acque di mare destinate alla balneazione - D. Lgs 30/05/ 2008, n. 116, art. 4, comma 1, sub a) - Individuazione delle acque di balneazione e dei punti di monitoraggio, per la provincia di TARANTO - ratifica.-

L'Assessore alle Politiche della Salute, prof. Tommaso Fiore, sulla base dell'istruttoria espletata dal responsabile della P.O. "Sorveglianza epidemiologica ed igiene ambientale" dell'Ufficio Sanità Pubblica e Sicurezza del Lavoro, confermata dal Dirigente dello stesso Ufficio, nonché dal Dirigente del Servizio Programmazione Assistenza Territoriale e Prevenzione riferisce:

- con D. Lgs 30 maggio 2008, n. 116, è stata recepita la Direttiva europea 2006/7/CA in materia di acque di balneazione;
- con Decreto Interministeriale del 30/3/2010, sottoscritto dai Ministri della Salute e dell'Ambiente, pubblicato sulla Gazzetta Ufficiale n. 119 del 24/05/2010 - Supplemento ordinario n. 97, sono state definite le norme di attuazione del D. Lgs n. 116/2008 ed in particolare i criteri per determinare e gestire il divieto di balneazione, nonché le modalità e le specifiche tecniche inerenti il controllo della qualità delle acque di balneazione;
- ai sensi dell'art. 4, lett. a) del richiamato decreto legislativo compete alla Regione, tra l'altro, l'individuazione delle acque di balneazione e dei punti di monitoraggio;
- l'A.R.P.A. Puglia, di concerto con l'Ufficio Sanità Pubblica e Sicurezza del Lavoro del Servizio P.A.T.P. dell'Assessorato alle Politiche della Salute, ha individuato - anche sulla base delle comunicazioni inviate alla Regione Puglia dai Sindaci dei diversi Comuni - le acque di balneazione ed i punti di monitoraggio, esposti, rispettivamente, nelle allegate tabelle A e B, quali parti integranti e sostanziali del presente provvedimento;

- alla luce di quanto sopra, si propone alla Giunta Regionale di ratificare l'operato dell'A.R.P.A. Puglia e dell'Ufficio Sanità Pubblica del Servizio P.A.T.P. dell'Assessorato alle Politiche della Salute e, pertanto, di dare atto che risultano individuate le acque di mare destinate alla balneazione ed i relativi punti di monitoraggio per la provincia di Taranto e che è possibile prendere visione del tratto di costa interessato, mediante la cartografia disponibile nel Portale Acque del Ministero della Salute;

- si propone altresì di richiamare l'attenzione dei Sindaci dei Comuni sulla necessità - d'altra parte contemplata nelle norme vigenti - di comunicare tempestivamente alla Regione Puglia qualsiasi provvedimento che comporti variazioni circa la balneabilità delle acque di propria competenza, per la stagione balneare 2011.

COPERTURA FINANZIARIA, ai sensi della L.R. n. 28/01 e successive modificazioni ed integrazioni:

la presente deliberazione non comporta implicazioni di natura finanziaria sia di entrata sia di spesa e dalla stessa non deriva alcun onere a carico del bilancio regionale

Il Dirigente dell'Ufficio
Dott.ssa Elisabetta Viesti

Il presente provvedimento rientra nelle specifiche competenze della Giunta Regionale ai sensi dell'art. 4 comma 4, lettera d) della L.R. 7/97.

LA GIUNTA

audita la relazione e la conseguente proposta dell'Assessore;

viste le sottoscrizioni poste in calce al presente schema di provvedimento dal responsabile della P.O. "Sorveglianza epidemiologica ed igiene ambientale", dal Dirigente dell'Ufficio Sanità Pubblica e Sicurezza del Lavoro e dal Dirigente del Servizio P.A.T.P.;

a voti unanimi, espressi nei modi di legge,

DELIBERA

- di fare propria la relazione dell'Assessore alle Politiche della Salute, che si intende qui integralmente riportata;
- di ratificare l'operato dell'A.R.P.A. Puglia e dell'Ufficio Sanità Pubblica e Sicurezza del Lavoro del Servizio P.A.T.P. dell'Assessorato alle Politiche della Salute e, pertanto, di individuare le acque di mare destinate alla balneazione ed i

relativi punti di monitoraggio per la provincia di Taranto, così come esposti, rispettivamente, nelle allegate tabelle A e B, quali parti integranti e sostanziali del presente provvedimento;

- di notificare il presente provvedimento, a cura del Servizio P.A.T.P. ai Sindaci dei Comuni interessati, nonché al Direttore Generale della A.S.L. TA;
- di pubblicare il presente provvedimento sul BURP ai sensi della normativa vigente.

Il Segretario della Giunta
Dott. Romano Donno

Il Presidente della Giunta
Avv. Loredana Capone



R E G I O N E P U G L I A

ALLEGATI A e B

ALL. A

REGIONE PUGLIA
ACQUE DI BALNEAZIONE AI SENSI DEL D. L. VO 116/2008

Provincia di TARANTO

NOME PUNTO BALNEAZIONE	LUNGHEZZA TRATTO BALNEAZIONE	ID_AREA_BALNEAZIONE	REGIONE	PROVINCIA	COMUNE	COORDINATE LIMITI AREA BALNEAZIONE (Gauss-Boaga; X, Y)			
						Inizio tratto costiero	Fine tratto costiero		
STAZIONE CASTELLANETA MARINA	272.1.1	91300003073003045	Puglia	Taranto	Castellaneta	2685954.20	4482283.43	2688097.32	4483913.01
SPIAGGIA TORRE DELLA MARINA	1105.7	91300003073003046	Puglia	Taranto	Castellaneta	2685954.20	4482283.43	2685118.57	4481572.23
STABILIMENTO CLUB ALBATROS	610.6	91300003073003048	Puglia	Taranto	Castellaneta	2685118.57	4481572.23	2684660.81	4481178.21
STABILIMENTO LAMEDUSA- LA CAPANNINA-LISEA	486.3	91300003073003049	Puglia	Taranto	Castellaneta	2684660.81	4481178.21	2684302.01	4480860.36
STABIL.LA BARCHETTA CLUB SPORTING	597.6	91300003073003050	Puglia	Taranto	Castellaneta	2684302.01	4480860.36	2683870.05	4480452.06
SPIAGGIA LIBERA PINETA GIOVINAZZO	614	91300003073003051	Puglia	Taranto	Castellaneta	2683870.05	4480452.06	2683431.55	4480032.85
SPIAGGIA LIBERA BORG PINETO	552.5	91300003073003052	Puglia	Taranto	Castellaneta	2683431.55	4480032.85	2683033.77	4479651.65
SPIAGGIA LIBERA RIVA DEI TESSALI	630.3	91300003073003053	Puglia	Taranto	Castellaneta	2683033.77	4479651.65	2682607.17	4479191.46
RIVA DEI TESSALI-CABINE	902.6	91300003073003054	Puglia	Taranto	Castellaneta	2682607.17	4479191.46	2681987.80	4478542.06
SPIAGGIA LIBERA-ZONA PINETA REGINA	1012.3	91300007073007055	Puglia	Taranto	Ginosa	2681987.80	4478542.06	2681310.98	4477803.01
SPIAGGIA LIBERA	807.6	91300007073007056	Puglia	Taranto	Ginosa	2681310.98	4477803.01	2680843.48	4477151.81
STAB. PERLA DELLO IONIO- LA PAGODA-CESENA	680.8	91300007073007057	Puglia	Taranto	Ginosa	2680843.48	4477151.81	2680449.65	4476601.35
SPIAGGIA LIBERA COLONIA MARINA	804	91300007073007058	Puglia	Taranto	Ginosa	2680449.65	4476601.35	2679969.02	4475962.42
SPIAGGIA LIBERA GINOSA MARINA-FIUME	787.1	91300007073007059	Puglia	Taranto	Ginosa	2679496.80	4475341.82	2679969.02	4475962.42

STABILIMENT BAIA D'ARGENTO	2207.2	I91300010073010021	Puglia	Taranto	Leporano	2717180.85	4470652.95	2718628.41	4470554.91
CAMPING PORTO PIRRONE	2531.7	I91300010073010022	Puglia	Taranto	Leporano	2717180.85	4470652.95	2715705.29	4471460.53
STABILIMENTO CANNETO BEACH-PORTOSAURO	1290.2	I91300010073010023	Puglia	Taranto	Leporano	2715705.29	4471460.53	2715273.59	4472000.83
STABILIMENTO LIDO GANDOLI	1332.9	I91300010073010024	Puglia	Taranto	Leporano	2715273.59	4472000.83	2714663.35	4472333.42
CAMPING SANTOMAY	818.5	I91300010073010068	Puglia	Taranto	Leporano	2714663.35	4472333.42	2713954.48	4472441.97
LIDO BAGNARA-ZONA TORRE CANNETO	904.3	I91300011073011012	Puglia	Taranto	Lizzano	2727013.83	4467325.59	2727748.52	4467092.39
LIDO TORRETTA	847.7	I91300011073011013	Puglia	Taranto	Lizzano	2726017.48	4467498.27	2725195.69	4467488.96
LIDO CHECCA	2912	I91300011073011014	Puglia	Taranto	Lizzano	2724256.44	4467266.82	2722664.91	4467956.04
SPIAGGIA LIBERA PICCOLO RITROVO	3750.2	I91300011073011065	Puglia	Taranto	Lizzano	2729787.67	4465626.64	2732774.64	4464367.44
SPIAGGIA LIBERA LIDO CIRANELLO	1189.5	I91300011073011066	Puglia	Taranto	Lizzano	2727013.83	4467325.59	2726017.48	4467498.27
STABILIMENTO ONDA BLU LIDO	1139.3	I91300011073011067	Puglia	Taranto	Lizzano	2725195.69	4467488.96	2724256.44	4467266.82
FOCE CANALE OSTONI	3054.3	I91300011073011070	Puglia	Taranto	Lizzano	2727748.52	4467092.39	2729787.67	4465626.64
SPIAGGIA LIBERA TORRE COLUMENA	3529.7	I91300012073012001	Puglia	Taranto	Manduria	2752675.54	4464372.58	2754876.33	4464283.17
SPIAGGIA LIBERA ZONA VECCHIA SALINA	1689.8	I91300012073012002	Puglia	Taranto	Manduria	2752675.54	4464372.58	2751200.69	4464680.63
ZONA SPECCHIARICA-DISCOTECA MUNICH CLUB	650.2	I91300012073012003	Puglia	Taranto	Manduria	2749244.64	4464941.84	2749869.73	4464889.42
SPIAGGIA LIBERA S PIETRO IN BEVAGNA	1557.6	I91300012073012004	Puglia	Taranto	Manduria	2748423.30	4464974.65	2747069.77	4465000.90
SPIAGGIA LIBERA TORRE BORACO	2136.4	I91300012073012005	Puglia	Taranto	Manduria	2744981.35	4464769.44	2743092.69	4464580.07
SPIAGGIA LIBERA LA CORSICA	922.9	I91300012073012060	Puglia	Taranto	Manduria	2751200.69	4464680.63	2750400.42	4464797.90
SPIAGGIA LIBERA VILLAGGIO AURORA	833.5	I91300012073012061	Puglia	Taranto	Manduria	2749244.64	4464941.84	2748423.30	4464974.65
SPIAGGIA LIBERA HOTEL DEI BIZANTINI	2132.6	I91300012073012062	Puglia	Taranto	Manduria	2747069.77	4465000.90	2744981.35	4464769.44
FOCE FIUME CHIDRO	585.3	I91300012073012069	Puglia	Taranto	Manduria	2749869.73	4464889.42	2750400.42	4464797.90

SPIAGGIA LIBERA	1336	91300014073014006	Puglia	Taranto	Maruggio	2743092.69	4464580.07	2741833.18	4464392.98
CAMPOMARINO-MOLO SINISTRO	377.7	91300014073014007	Puglia	Taranto	Maruggio	2737735.59	4463950.34	2737371.57	4463939.05
ZONA MADONNA DELL'ALTO MARE	904.2	91300014073014008	Puglia	Taranto	Maruggio	2735761.49	4463759.48	2736648.65	4463865.52
POSTO VECCHIO-ZONA ""PIRI PIRI""	1124.8	91300014073014009	Puglia	Taranto	Maruggio	2735761.49	4463759.48	2734729.95	4463577.65
ACQUA DOLCE	1466.3	91300014073014010	Puglia	Taranto	Maruggio	2734729.95	4463577.65	2733328.20	4463495.93
MASSERIA MIRANTE	4134.9	91300014073014063	Puglia	Taranto	Maruggio	2737994.34	4463954.10	2741833.18	4464392.98
SPIAGGIA LIBERA ONDA VERDE	783.5	91300014073014064	Puglia	Taranto	Maruggio	2737371.57	4463939.05	2736648.65	4463865.52
SPIAGGIA ZONA CHIATONA	2203.8	91300015073015041	Puglia	Taranto	Massafra	2694949.73	4487177.36	2697096.29	4487587.58
STABILIMENTO ZONA CHIATONA-LIDO IMPERO	2114.1	91300015073015042	Puglia	Taranto	Massafra	2692957.78	4486529.11	2694949.73	4487177.36
FOCE FIUME PATEMISCO	3717.1	91300015073015072	Puglia	Taranto	Massafra	2697096.29	4487587.58	2700188.13	4487401.35
SPIAGGIA CASELLO 20-MOLO SINISTRO	2046.5	91300021073021043	Puglia	Taranto	Palagiano	2692953.21	4486527.30	2691087.37	4485715.07
SPIAGGIA BOSCO ROMANAZZI-FIUME LATO	1061.4	91300021073021044	Puglia	Taranto	Palagiano	2690656.31	4485455.77	2689727.23	4484957.89
FOCE FIUME LENNE	840.4	91300021073021073	Puglia	Taranto	Palagiano	2691087.37	4485715.07	2690656.31	4485455.77
FOCE FIUME LATO	1972.3	91300021073021074	Puglia	Taranto	Palagiano	2688097.32	4483913.01	2689727.23	4484957.89
AERONAUTICA MILITARE	646.4	91300022073022015	Puglia	Taranto	Pulsano	2722664.91	4467956.04	2722506.12	4468216.90
LIDO SILVANO	632.3	91300022073022016	Puglia	Taranto	Pulsano	2722194.11	4468316.03	2722506.12	4468216.90
LIDO SILVANA""CAMPING""	1740.4	91300022073022017	Puglia	Taranto	Pulsano	2722194.11	4468316.03	2721757.78	4469126.82
SPIAGGIA LIBERA SUD HOTEL	3692	91300022073022018	Puglia	Taranto	Pulsano	2721757.78	4469126.82	2720135.61	4469930.42
SPIAGGIA LIBERA LE CANNIE	1296.7	91300022073022019	Puglia	Taranto	Pulsano	2720135.61	4469930.42	2719412.36	4469912.11
STABILIMENTO DONATO	1522.3	91300022073022020	Puglia	Taranto	Pulsano	2718628.41	4470554.91	2719412.36	4469912.11
STABILIMENTO MON REVE	2553.2	91300027073027025	Puglia	Taranto	Taranto	2713954.48	4472441.97	2712725.18	4472982.55
TRAMONTONE-BIVIO LITORANEA-LAMA	1219	91300027073027026	Puglia	Taranto	Taranto	2712725.18	4472982.55	2712351.89	4473633.30
STABILIMENTO SAINTBON EX	2913.3	91300027073027027	Puglia	Taranto	Taranto	2712351.89	4473633.30	2710704.93	4474088.20
STABILIMENTO LIDO B UNO S.VITO	3322.6	91300027073027028	Puglia	Taranto	Taranto	2710704.93	4474088.20	2708849.05	4475352.64

STABILIMENTO SUN BAY	1824.8	I91300027073027029	Puglia	Taranto	Taranto	2708849.05	4475352.64	2707822.04	4475524.03
CAPO S.VITO-TORRE CONTROLO M.M.	1359.5	I91300027073027030	Puglia	Taranto	Taranto	2707822.04	4475524.03	2706911.83	4475494.35
FARO S.VITO-MOLO	470.1	I91300027073027031	Puglia	Taranto	Taranto	2706911.83	4475494.35	2706825.03	4475836.83
STABILIMENTO YACHTING CLUB S.VITO	478.4	I91300027073027032	Puglia	Taranto	Taranto	2706825.03	4475836.83	2707057.98	4476112.69
SPIAGGIA LIBERA PORTICCILO M.M.	326.2	I91300027073027033	Puglia	Taranto	Taranto	2707057.98	4476112.69	2707152.27	4476346.40
STABILIMENTO M.M.S.VITO	371.2	I91300027073027034	Puglia	Taranto	Taranto	2707152.27	4476346.40	2707312.04	4476576.01
SPIAGGIA SOTTUFFICIALI S.VITO	733.6	I91300027073027035	Puglia	Taranto	Taranto	2707312.04	4476576.01	2707598.12	4476998.62
VILLAGGIO MONDELLO-CRAL ARSENALE	1038.2	I91300027073027036	Puglia	Taranto	Taranto	2707598.12	4476998.62	2708482.71	4477277.62
STABILIMENTO PRAIA A MARE	1306.8	I91300027073027037	Puglia	Taranto	Taranto	2708482.71	4477277.62	2709342.94	4477246.20
STABILIMENTO MARE CHIARO	1872.3	I91300027073027038	Puglia	Taranto	Taranto	2709782.64	4477837.16	2709342.94	4477246.20
SPIAGGIA HOTEL TRITONE- LIDO AZZURRO	2101.6	I91300027073027040	Puglia	Taranto	Taranto	2701980.22	4486390.70	2700188.13	4487401.35
TORRE OVO-BAR RISTORANTE COSTA D'ORO	1539.5	I91300028073028011	Puglia	Taranto	Torricella	2732774.64	4464367.44	2733328.20	4463495.93

ALLEGATO B**REGIONE PUGLIA****Punti di monitoraggio delle acque di balneazione ai sensi del D.Lgs. 116/2008****Provincia di Taranto**

Gauss-Boaga: X	Gauss-Boaga: Y	NOME	ID_ACQUA DI BALN.	PROVINCIA	COMUNE	NOTE
666598.181293	4482665.150389	STAZIONE CASTELLANETA MARINA	91300003073003045	Taranto	Castellaneta	punto di monitoraggio
665465.384721	4481683.603748	SPIAGGIA TORRE DELLA MARINA	91300003073003046	Taranto	Castellaneta	punto di monitoraggio
664888.157712	4481264.622719	STABILIMENTO CLUB ALBATROS	91300003073003048	Taranto	Castellaneta	punto di monitoraggio
664563.892754	4480892.451260	STABILIMENTO LAMEDUSA-LA CAPANNINA-LISEA	91300003073003049	Taranto	Castellaneta	punto di monitoraggio
664240.237229	4480607.666336	STABIL.LA BARCHETTA CLUB SPORTING	91300003073003050	Taranto	Castellaneta	punto di monitoraggio
663661.217910	4480163.037341	SPIAGGIA LIBERA PINETA GIOVINAZZO	91300003073003051	Taranto	Castellaneta	punto di monitoraggio
663269.256643	4479753.124334	SPIAGGIA LIBERA BORGO PINETO	91300003073003052	Taranto	Castellaneta	punto di monitoraggio
662923.530453	4479406.834521	SPIAGGIA LIBERA RIVA DEI TESSALI	91300003073003053	Taranto	Castellaneta	punto di monitoraggio
662418.041205	4478809.251578	RIVA DEI TESSALI-CABINE	91300003073003054	Taranto	Castellaneta	punto di monitoraggio
661702.434097	4478084.419649	SPIAGGIA LIBERA-ZONA PINETA REGINA	91300007073007055	Taranto	Ginosa	punto di monitoraggio
661128.645627	4477362.862035	SPIAGGIA LIBERA	91300007073007056	Taranto	Ginosa	punto di monitoraggio
660716.242628	4476828.683746	STAB. PERLA DELLO IONIO-LA PAGODA-CESENA	91300007073007057	Taranto	Ginosa	punto di monitoraggio
660256.551514	4476264.029733	SPIAGGIA LIBERA COLONIA MARINA	91300007073007058	Taranto	Ginosa	punto di monitoraggio
659729.124326	4475573.970846	SPIAGGIA LIBERA GINOSA MARINA-FIUME	91300007073007059	Taranto	Ginosa	punto di monitoraggio

697859.323662	4470404.666667	STABILIMENTO BAI A D'ARGENTO	I91300010073010021	Taranto	Leporano	punto di monitoraggio
695880.929403	4471155.180740	CAMPING PORTO PIRRONE	I91300010073010022	Taranto	Leporano	punto di monitoraggio
695487.734908	4471731.202809	STABILIMENTO CANNETO BEACH-PORTOSAURO	I91300010073010023	Taranto	Leporano	punto di monitoraggio
694958.981352	4472088.257945	STABILIMENTO LIDO GANDOLI	I91300010073010024	Taranto	Leporano	punto di monitoraggio
694246.311184	4472285.199570	CAMPING SANTOMAY	I91300010073010068	Taranto	Leporano	punto di monitoraggio
707369.313577	4467111.761194	LIDO BAGNARA-ZONA TORRE CANNETO	I91300011073011012	Taranto	Lizzano	punto di monitoraggio
705402.617580	4467336.708929	LIDO TORRETTA	I91300011073011013	Taranto	Lizzano	punto di monitoraggio
703745.023367	4467344.896407	LIDO CHECCA	I91300011073011014	Taranto	Lizzano	punto di monitoraggio
709952.672533	4465415.706017	SPIAGGIA LIBERA PICCOLO RITROVO	I91300011073011065	Taranto	Lizzano	punto di monitoraggio
706541.564018	4467151.286543	SPIAGGIA LIBERA LIDO CIRANELLO	I91300011073011066	Taranto	Lizzano	punto di monitoraggio
705026.085289	4467294.953891	STABILIMENTO ONDA BLU LIDO	I91300011073011067	Taranto	Lizzano	punto di monitoraggio
708149.987464	4466774.635254	FOCE CANALE OSTONI	I91300011073011070	Taranto	Lizzano	punto di monitoraggio
733384.649907	4464130.820647	SPIAGGIA LIBERA TORRE COLUMENA	I91300012073012001	Taranto	Manduria	punto di monitoraggio
731692.906540	4464572.410660	SPIAGGIA LIBERA ZONA VECCHIA SALINA	I91300012073012002	Taranto	Manduria	punto di monitoraggio
729629.487745	4464817.960587	ZONA SPECCHIARICA-DISCOTECA MUNICH CLUB	I91300012073012003	Taranto	Manduria	punto di monitoraggio
728092.353753	4464833.263710	SPIAGGIA LIBERA S PIETRO IN BEVAGNA	I91300012073012004	Taranto	Manduria	punto di monitoraggio
724047.135662	4464666.675432	SPIAGGIA LIBERA TORRE BORACO	I91300012073012005	Taranto	Manduria	punto di monitoraggio
730674.752987	4464633.723925	SPIAGGIA LIBERA LA CORSICA	I91300012073012060	Taranto	Manduria	punto di monitoraggio
728861.974672	4464781.904358	SPIAGGIA LIBERA VILLAGGIO AURORA	I91300012073012061	Taranto	Manduria	punto di monitoraggio

725964.044009	4464892.027977	SPIAGGIA LIBERA HOTEL DEI BIZANTINI	91300012073012062	Taranto	Manduria	punto di monitoraggio
730121.348565	4464635.142859	FOCE FIUME CHIDRO	91300012073012069	Taranto	Manduria	punto di monitoraggio
722102.530678	4464406.280495	SPIAGGIA LIBERA	91300014073014006	Taranto	Maruggio	punto di monitoraggio
717700.335873	4463845.901199	CAMPOMARINO-MOLO SINISTRO	91300014073014007	Taranto	Maruggio	punto di monitoraggio
716261.527494	4463742.835543	ZONA MADONNA DELL'ALTO MARE	91300014073014008	Taranto	Maruggio	punto di monitoraggio
715292.888470	4463409.921075	POSTO VECCHIO-ZONA ""PIRI PIRI""	91300014073014009	Taranto	Maruggio	punto di monitoraggio
714143.112409	4463435.020601	ACQUA DOLCE	91300014073014010	Taranto	Maruggio	punto di monitoraggio
719619.073988	4464013.806604	MASSERIA MIRANTE	91300014073014063	Taranto	Maruggio	punto di monitoraggio
717016.282996	4463795.278699	SPIAGGIA LIBERA ONDA VERDE	91300014073014064	Taranto	Maruggio	punto di monitoraggio
675350.003827	4487184.604345	SPIAGGIA ZONA CHIATONA	91300015073015041	Taranto	Massafra	punto di monitoraggio
674626.240408	4486952.026492	STABILIMENTO ZONA CHIATONA-LIDO IMPERO	91300015073015042	Taranto	Massafra	punto di monitoraggio
678093.597208	4487446.086353	FOCE FIUME PATEMISCO	91300015073015072	Taranto	Massafra	punto di monitoraggio
671497.639233	4485799.414348	SPIAGGIA CASELLO 20-MOLO SINISTRO	91300021073021043	Taranto	Palagiano	punto di monitoraggio
670635.357484	4485378.908213	SPIAGGIA BOSCO ROMANAZZI-FIUME LATO	91300021073021044	Taranto	Palagiano	punto di monitoraggio
670750.418983	4485420.916584	FOCE FIUME LENNE	91300021073021073	Taranto	Palagiano	punto di monitoraggio
668937.060573	4484332.188354	FOCE FIUME LATO	91300021073021074	Taranto	Palagiano	punto di monitoraggio
702434.916530	4467934.977236	AERONAUTICA MILITARE	91300022073022015	Taranto	Pulsano	punto di monitoraggio
702170.900068	4468081.661274	LIDO SILVANO	91300022073022016	Taranto	Pulsano	punto di monitoraggio
702182.596358	4468545.176976	LIDO SILVANA ""CAMPING""	91300022073022017	Taranto	Pulsano	punto di monitoraggio

70053.928441	4469537.641669	SPIAGGIA LIBERA SUD HOTEL	91300022073022018	Taranto	Pulsano	punto di monitoraggio
69953.789415	4469749.773646	SPIAGGIA LIBERA LE CANNE	91300022073022019	Taranto	Pulsano	punto di monitoraggio
698711.131431	4470334.959551	STABILIMENTO DONATO	91300022073022020	Taranto	Pulsano	punto di monitoraggio
693193.665879	4472843.765151	STABILIMENTO MON REVE	91300027073027025	Taranto	Taranto	punto di monitoraggio
692424.104273	4473410.638085	TRAMONTONE-BIVIO LITORANEA-LAMA	91300027073027026	Taranto	Taranto	punto di monitoraggio
692092.749385	4473433.281229	STABILIMENTO EX SAINTBON	91300027073027027	Taranto	Taranto	punto di monitoraggio
68817.098499	4475107.035056	STABILIMENTO LIDO B UNO S.VITO	91300027073027028	Taranto	Taranto	punto di monitoraggio
688766.635571	4475229.094873	STABILIMENTO SUN BAY	91300027073027029	Taranto	Taranto	punto di monitoraggio
686855.473718	4475337.187490	CAPO S.VITO-TORRE CONTROLLO M.M.	91300027073027030	Taranto	Taranto	punto di monitoraggio
686802.374407	4475552.131661	FARO S.VITO-MOLO	91300027073027031	Taranto	Taranto	punto di monitoraggio
686908.059961	4476048.286657	STABILIMENTO YACHTING CLUB S.VITO	91300027073027032	Taranto	Taranto	punto di monitoraggio
686999.431361	4476174.602583	SPIAGGIA LIBERA PORTICCILO M.M.	91300027073027033	Taranto	Taranto	punto di monitoraggio
687203.354042	4476518.509413	STABILIMENTO M.M.S.VITO	91300027073027034	Taranto	Taranto	punto di monitoraggio
687363.705088	4476676.981506	SPIAGGIA SOTTUFFICIALI S.VITO	91300027073027035	Taranto	Taranto	punto di monitoraggio
687966.419779	4477124.206841	VILLAGGIO MONDELLO-CRAL ARSENALE	91300027073027036	Taranto	Taranto	punto di monitoraggio
689054.667091	4477216.643761	STABILIMENTO PRAIA A MARE	91300027073027037	Taranto	Taranto	punto di monitoraggio
689543.159349	4477405.698478	STABILIMENTO MARE CHIARO	91300027073027038	Taranto	Taranto	punto di monitoraggio
681320.672889	4486678.956959	SPIAGGIA HOTEL TRITONE-LIDO AZZURRO	91300027073027040	Taranto	Taranto	punto di monitoraggio
712759.964388	4463889.779086	TORRE OVO-BAR RISTORANTE COSTA D'ORO	91300028073028011	Taranto	Torricella	punto di monitoraggio

DELIBERAZIONE DELLA GIUNTA REGIONALE 16 novembre 2010, n. 2470

Acque di mare destinate alla balneazione - D. Lgs 30/05/ 2008, n. 116, art. 4, comma 1, sub a) - Individuazione delle acque di balneazione e dei punti di monitoraggio, per la provincia di BAT - ratifica.-

L'Assessore alle Politiche della Salute, prof. Tommaso Fiore, sulla base dell'istruttoria espletata dal responsabile della P.O. "Sorveglianza epidemiologica ed igiene ambientale" dell'Ufficio Sanità Pubblica e Sicurezza del Lavoro, confermata dal Dirigente dello stesso Ufficio, nonché dal Dirigente del Servizio Programmazione Assistenza Territoriale e Prevenzione riferisce:

- con D. Lgs 30 maggio 2008, n. 116, è stata recepita la Direttiva europea 2006/7/CA in materia di acque di balneazione;
- con Decreto Interministeriale del 30/3/2010, sottoscritto dai Ministri della Salute e dell'Ambiente, pubblicato sulla Gazzetta Ufficiale n. 119 del 24/05/2010 - Supplemento ordinario n. 97, sono state definite le norme di attuazione del D. Lgs n. 116/2008 ed in particolare i criteri per determinare e gestire il divieto di balneazione, nonché le modalità e le specifiche tecniche inerenti il controllo della qualità delle acque di balneazione;
- ai sensi dell'art. 4, lett. a) del richiamato decreto legislativo compete alla Regione, tra l'altro, l'individuazione delle acque di balneazione e dei punti di monitoraggio;
- l'A.R.P.A. Puglia, di concerto con l'Ufficio Sanità Pubblica e Sicurezza del Lavoro del Servizio P.A.T.P. dell'Assessorato alle Politiche della Salute, ha individuato - anche sulla base delle comunicazioni inviate alla Regione Puglia dai Sindaci dei diversi Comuni - le acque di balneazione ed i punti di monitoraggio, esposti, rispettivamente, nelle allegate tabelle A e B, quali parti integranti e sostanziali del presente provvedimento;

- alla luce di quanto sopra, si propone alla Giunta Regionale di ratificare l'operato dell'A.R.P.A. Puglia e dell'Ufficio Sanità Pubblica del Servizio P.A.T.P. dell'Assessorato alle Politiche della Salute e, pertanto, di dare atto che risultano individuate le acque di mare destinate alla balneazione ed i relativi punti di monitoraggio per la provincia di BAT e che è possibile prendere visione del tratto di costa interessato, mediante la cartografia disponibile nel Portale Acque del Ministero della Salute;

- si propone altresì di richiamare l'attenzione dei Sindaci dei Comuni sulla necessità - d'altra parte contemplata nelle norme vigenti - di comunicare tempestivamente alla Regione Puglia qualsiasi provvedimento che comporti variazioni circa la balneabilità delle acque di propria competenza, per la stagione balneare 2011.

COPERTURA FINANZIARIA, ai sensi della L.R. n. 28/01 e successive modificazioni ed integrazioni:

la presente deliberazione non comporta implicazioni di natura finanziaria sia di entrata sia di spesa e dalla stessa non deriva alcun onere a carico del bilancio regionale

Il Dirigente dell'Ufficio
Dott.ssa Elisabetta Viesti

Il presente provvedimento rientra nelle specifiche competenze della Giunta Regionale ai sensi dell'art. 4 comma 4, lettera d) della L.R. 7/97.

LA GIUNTA

audita la relazione e la conseguente proposta dell'Assessore;

viste le sottoscrizioni poste in calce al presente schema di provvedimento dal responsabile della P.O. "Sorveglianza epidemiologica ed igiene ambientale", dal Dirigente dell'Ufficio Sanità Pubblica e Sicurezza del Lavoro e dal Dirigente del Servizio P.A.T.P.;

a voti unanimi, espressi nei modi di legge,

DELIBERA

- di fare propria la relazione dell'Assessore alle Politiche della Salute, che si intende qui integralmente riportata;
- di ratificare l'operato dell'A.R.P.A. Puglia e dell'Ufficio Sanità Pubblica e Sicurezza del Lavoro del Servizio P.A.T.P. dell'Assessorato alle Politiche della Salute e, pertanto, di individuare le acque di mare destinate alla balneazione ed i

relativi punti di monitoraggio per la provincia di Bat, così come esposti, rispettivamente, nelle allegate tabelle A e B, quali parti integranti e sostanziali del presente provvedimento;

- di notificare il presente provvedimento, a cura del Servizio P.A.T.P. ai Sindaci dei Comuni interessati, nonché al Direttore Generale della A.S.L. BT;
- di pubblicare il presente provvedimento sul BURP ai sensi della normativa vigente.

Il Segretario della Giunta
Dott. Romano Donno

Il Presidente della Giunta
Avv. Loredana Capone



R E G I O N E P U G L I A

ALLEGATI A e B

REGIONE PUGLIA
ALL. A
ACQUE DI BALNEAZIONE E RELATIVE COORDINATE AI SENSI DEL D. L. VO 116/2008

Provincia B A T

DENOMINAZIONE	LUNGHEZZA TRATTO BALNEAZIONE IN METRI	ID_ACQUA_BALNEAZIONE	REGIONE	PROVINCIA	COMUNE	COORDINATE LIMITI AREA BALNEAZIONE (Gauss-Boaga; X; Y)			
						Inizio tratto costiero	Fine tratto costiero		
MOLO	2199.3	91200007072007001	Puglia	BAT	Barletta	2620890.58	4579347.57	2622317.87	4578373.10
PANTANELLA (200 MT NORD SCARICO FOGNE)	1253	91200007072007002	Puglia	BAT	Barletta	2622969.24	4577786.68	2622317.87	4578373.10
STACCIONATA	619.5	91200007072007003	Puglia	BAT	Barletta	2624742.06	4576513.27	2624223.80	4576844.68
PILASTRO FUNIVIA	191.4	91200007072007004	Puglia	BAT	Barletta	2625619.04	4576027.83	2625791.47	4575945.05
STRADA CHE SCENDE A MARE	560.7	91200007072007005	Puglia	BAT	Barletta	2627210.26	4575546.77	2626661.51	4575622.34
STABILIMENTO BALNEARE MILITARE	2202.9	91200007072007006	Puglia	BAT	Barletta	2628364.62	4576634.58	2629195.78	4574946.58
ZONA BELVEDERE-DI FRONTE RECINTO VILLINO	822.6	91200007072007007	Puglia	BAT	Barletta	2630807.78	4574395.06	2630042.52	4574678.35
SPIAGGIA VERDE	1538.4	91200007072007008	Puglia	BAT	Barletta	2631527.64	4574224.41	2632868.36	4573691.88
500 MT SUD FOGNA CIT.NA BARLETTA	519.8	91200007072007077	Puglia	BAT	Barletta	2623796.74	4577131.86	2624223.80	4576844.68
SFIORATORE EMERGENZA V. CAMPOSANTO	391.8	91200007072007078	Puglia	BAT	Barletta	2626150.89	4575789.44	2625791.47	4575945.05
2' SFIORATORE EMERGENZA V. CAMPOSANTO	538.9	91200007072007079	Puglia	BAT	Barletta	2626661.51	4575622.34	2626150.89	4575789.44
CARTIERA BURGO	921	91200007072007081	Puglia	BAT	Barletta	2629195.78	4574946.58	2630042.52	4574678.35
SCOGLIERA - SCALETTE	1390.6	91200009072009016	Puglia	BAT	Bisceglie	2644012.03	4568313.98	2642811.75	4568284.19
SPIAGGIA SALSELLE	1332.8	91200009072009017	Puglia	BAT	Bisceglie	2644012.03	4568313.98	2644789.69	4567577.16
SPIAGGIA LA SALATA	946.8	91200009072009018	Puglia	BAT	Bisceglie	2644789.69	4567577.16	2645615.06	4567456.83

CALA DEL PANTANO - VILLA	679.6	191200009072009020	Puglia	BAT	Bisceglie	2648100.81	4566346.56	2648650.07	4566185.23
DITTA VERDE	524.8	191200009072009092	Puglia	BAT	Bisceglie	2646078.99	4567348.57	2645615.06	4567456.83
SCARICO FOGNA - BI - MARMI	412.3	191200009072009094	Puglia	BAT	Bisceglie	2647036.07	4566903.64	2646672.73	4566879.17
500 MT SUD FOGNA CT.NA BISCEGLIE	441.6	191200009072009095	Puglia	BAT	Bisceglie	2647858.63	4566656.10	2648100.81	4566346.56
LOC. PANTANO 100 MT NORD	403.3	191200009072009096	Puglia	BAT	Bisceglie	2648725.91	4565889.62	2648650.07	4566185.23
LOC. PANTANO 100 MT SUD	564.3	191200009072009097	Puglia	BAT	Bisceglie	2648863.60	4565717.00	2649249.69	4565391.94
TORRE DI PIETRA	4778.8	191100030071030083	Puglia	BAT	Margherita di Savoia	2607703.76	4585791.25	2605616.67	4586530.60
FOCE CARMOSINA (30 MT A SINISTRA)	784.6	191100030071030084	Puglia	BAT	Margherita di Savoia	2609192.86	4584967.58	2608662.75	4585209.16
FOCE CARMOSINA (30 MT A DESTRA)	2052	191100030071030085	Puglia	BAT	Margherita di Savoia	2609336.28	4584903.45	2610000.64	4584551.15
LIDO PARADISO DEI GIOVANI	1241.8	191100030071030087	Puglia	BAT	Margherita di Savoia	2614912.77	4582437.16	2615861.47	4581643.10
TERME	868.7	191100030071030088	Puglia	BAT	Margherita di Savoia	2615861.47	4581643.10	2616566.32	4581140.48
LIDO S ANTONIO	567.5	191100030071030089	Puglia	BAT	Margherita di Savoia	2616566.32	4581140.48	2617047.34	4580843.97
LIDO TRITONE	844.4	191100030071030090	Puglia	BAT	Margherita di Savoia	2619144.08	4579847.25	2619942.68	4579537.88
TRA T.RE DI PIETRA E FOCE CARMOSINA	2787.6	191100030071030210	Puglia	BAT	Margherita di Savoia	2608662.75	4585209.16	2607703.76	4585791.25
ORNO	3748.3	191100030071030211	Puglia	BAT	Margherita di Savoia	2610000.64	4584551.15	2611385.21	4583858.20
FOCE NUOVA	4994.8	191100030071030212	Puglia	BAT	Margherita di Savoia	2611385.21	4583858.20	2613224.66	4582947.66
IMPACCHIONE	1184.3	191100030071030217	Puglia	BAT	Margherita di Savoia	2619144.08	4579847.25	2618064.45	4580305.83
FOCE FIUME OFANTO 100 MT SN	230	191100030071030218	Puglia	BAT	Margherita di Savoia	2619942.68	4579537.88	2620148.45	4579450.10
GAMBARDELLA LIDO GAZEBO	3559.2	191100030071030250	Puglia	BAT	Margherita di Savoia	2614489.80	4582263.77	2613224.66	4582947.66
50 M SX SCARICO RETE FOGNANTE	730.4	191100030071030324	Puglia	BAT	Margherita di Savoia	2617412.98	4580628.20	2618064.45	4580305.83
50 M DX SCARICO RETE FOGNANTE	380.5	191100030071030325	Puglia	BAT	Margherita di Savoia	2617373.76	4580651.27	2617047.34	4580843.97
SCOGLIERA	1072.9	191200045072045009	Puglia	BAT	Trani	2633337.64	4573670.26	2634243.96	4573182.38

SORGENTE DI ACQUA SALMASTRA-CASA AZZURRA	774.9	191200045072045010	Puglia	BAT	Trani	2634243.96	4573182.38	2634875.64	4572763.66
ZONA CIRCONDATA DA SEGHIERE-3 CAPANNONI	893.7	191200045072045011	Puglia	BAT	Trani	2635867.54	4572090.29	2636506.14	4571735.42
SCOGLIO DI FRISIO	897.1	191200045072045013	Puglia	BAT	Trani	2640272.38	4569817.34	2639531.33	4570186.30
PIAZZA COLONNA CON ANNESSO LIDO	2342.1	191200045072045014	Puglia	BAT	Trani	2640620.33	4569706.58	2641585.70	4568737.48
MATTINELLE AZIENDA SOGGIORNO DI TURISMO	1520.9	191200045072045015	Puglia	BAT	Trani	2642811.75	4568284.19	2641585.70	4568737.48
BOCCA D'ORO ARISCIANNE - C.A. N. 4	1439.9	191200045072045084	Puglia	BAT	Trani	2634875.64	4572763.66	2635867.54	4572090.29
DITTA ELIT MARMI	564.4	191200045072045085	Puglia	BAT	Trani	2636506.14	4571735.42	2636899.49	4571583.82
SCARICO 19 - 20 DITTA MENGA	824.8	191200045072045086	Puglia	BAT	Trani	2636899.49	4571583.82	2637591.96	4571348.10
500 MT NORD FOGNA C.T.NA TRANI	142.9	191200045072045087	Puglia	BAT	Trani	2637708.02	4571387.39	2637591.96	4571348.10

ALLEGATO B

REGIONE PUGLIA
Punti di monitoraggio delle acque di balneazione ai sensi del D.Lgs. 116/2008

Provincia di BAT

Gauss-Boaga: X	Gauss-Boaga: Y	NOME	ID_AREA	PROVINCIA	COMUNE	NOTE
601836.813998	4578957.102658	MOLO	191200007072007001	BAT	Barletta	punto di monitoraggio
603036.532165	4577925.546932	PANTANELLA (200 MT NORD SCARICO FOGNE)	191200007072007002	BAT	Barletta	punto di monitoraggio
604595.369024	4576597.933865	STACCIONATA	191200007072007003	BAT	Barletta	punto di monitoraggio
605691.429303	4576020.383701	PILASTRO FUNIVIA	191200007072007004	BAT	Barletta	punto di monitoraggio
606999.875471	4575577.152230	STRADA CHE SCENDE A MARE	191200007072007005	BAT	Barletta	punto di monitoraggio
608840.446067	4575295.497569	STABILIMENTO BALNEARE MILITARE	191200007072007006	BAT	Barletta	punto di monitoraggio
610526.171402	4574581.557901	ZONA BELVEDERE-DI FRONTE RECINTO VILLINO	191200007072007007	BAT	Barletta	punto di monitoraggio
611926.771224	4574201.806243	SPIAGGIA VERDE	191200007072007008	BAT	Barletta	punto di monitoraggio
603896.602008	4577090.313354	500 MT SUD FOGNA CIT.NA BARILETTA	191200007072007077	BAT	Barletta	punto di monitoraggio
605962.583691	4575825.881722	SFIORATORE EMERGENZA V. CAMPOSANTO	191200007072007078	BAT	Barletta	punto di monitoraggio
606311.457579	4575707.601593	2' SFIORATORE EMERGENZA V. CAMPOSANTO	191200007072007079	BAT	Barletta	punto di monitoraggio

609627.979916	4574860.279428	CARTIERA BURGO	91200007072007081	BAT	Barletta	punto di monitoraggio
623542.283641	4568189.460870	SCOGLIERA - SCALETTE	91200009072009016	BAT	Bisceglie	punto di monitoraggio
624364.140247	4568059.125124	SPIAGGIA SALSELLE	91200009072009017	BAT	Bisceglie	punto di monitoraggio
625363.591240	4567652.018667	SPIAGGIA LA SALATA	91200009072009018	BAT	Bisceglie	punto di monitoraggio
628438.425545	4566423.499831	CALA DEL PANTANO - VILLA	91200009072009020	BAT	Bisceglie	punto di monitoraggio
625923.669269	4567384.465999	DITTA VERDE	91200009072009092	BAT	Bisceglie	punto di monitoraggio
626885.146868	4566874.941115	SCARICO FOGNA - BI - MARMI	91200009072009094	BAT	Bisceglie	punto di monitoraggio
627915.314962	4566584.486703	500 MT SUD FOGNA CIT.NA BISCEGLIE	91200009072009095	BAT	Bisceglie	punto di monitoraggio
628836.989966	4565922.057405	LOC. PANTANO 100 MT NORD	91200009072009096	BAT	Bisceglie	punto di monitoraggio
628936.308688	4565671.891195	LOC. PANTANO 100 MT SUD	91200009072009097	BAT	Bisceglie	punto di monitoraggio
587169.981070	4586094.249881	TORRE DI PIETRA	911100030071030083	BAT	Margherita di Savoia	punto di monitoraggio
589163.055972	4585035.515859	FOCE CARMOSINA (30 MT A SINISTRA)	911100030071030084	BAT	Margherita di Savoia	punto di monitoraggio
589367.328514	4584918.104967	FOCE CARMOSINA (30 MT A DESTRA)	911100030071030085	BAT	Margherita di Savoia	punto di monitoraggio
595030.452473	4582398.008908	LIDO PARADISO DEI GIOVANI	911100030071030087	BAT	Margherita di Savoia	punto di monitoraggio
596368.640825	4581294.348147	TERME	911100030071030088	BAT	Margherita di Savoia	punto di monitoraggio
596876.514154	4581050.177485	LIDO S ANTONIO	911100030071030089	BAT	Margherita di Savoia	punto di monitoraggio
599767.816386	4579596.171380	LIDO TRITONE	911100030071030090	BAT	Margherita di Savoia	punto di monitoraggio
588269.932615	4585457.082751	TRA T.RE DI PIETRA E FOCE CARMOSINA	911100030071030210	BAT	Margherita di Savoia	punto di monitoraggio
590653.305597	4584251.163502	ORNO	911100030071030211	BAT	Margherita di Savoia	punto di monitoraggio

592401.953203	4583598.634881	FOCE NUOVA	I91100030071030212	BAT	Margherita di Savoia	punto di monitoraggio
598700.833222	4580007.984116	IMPACCHIONE	I91100030071030217	BAT	Margherita di Savoia	punto di monitoraggio
600126.935968	4579451.789368	FOCE FIUME OFANTO 100 MT SN	I91100030071030218	BAT	Margherita di Savoia	punto di monitoraggio
594137.466711	4582502.286725	GAMBARDELLA LIDO GAZEBO	I91100030071030250	BAT	Margherita di Savoia	punto di monitoraggio
597441.467726	4580610.703178	50 M SX SCARICO RETE FOGNANTE	I91100030071030324	BAT	Margherita di Savoia	punto di monitoraggio
597364.679579	4580652.591795	50 M DX SCARICO RETE FOGNANTE	I91100030071030325	BAT	Margherita di Savoia	punto di monitoraggio
613936.485577	4573386.244050	SCOGLIERA	I91200045072045009	BAT	Trani	punto di monitoraggio
614548.016741	4573026.859022	SORGENTE DI ACQUA SALMASTRA-CASA AZZURRA	I91200045072045010	BAT	Trani	punto di monitoraggio
616406.452571	4571865.834464	ZONA CIRCONDATA DA SEGHERIE-3 CAPANNONI	I91200045072045011	BAT	Trani	punto di monitoraggio
619780.552099	4570234.091240	SCOGLIO DI FRISIO	I91200045072045013	BAT	Trani	punto di monitoraggio
621157.585865	4569250.034324	PIAZZA COLONNA CON ANNESSO LIDO	I91200045072045014	BAT	Trani	punto di monitoraggio
622223.805418	4568652.245976	MATTINELLE AZIENDA SOGGIORNO DI TURISMO	I91200045072045015	BAT	Trani	punto di monitoraggio
615267.918691	4572543.771315	BOCCA D'ORO - ARISCIANNE - C.A. N. 4	I91200045072045084	BAT	Trani	punto di monitoraggio
616724.893806	4571640.532297	DITTA ELIT MARMI	I91200045072045085	BAT	Trani	punto di monitoraggio
617078.967625	4571429.890792	SCARICO 19 - 20 DITTA MENGA	I91200045072045086	BAT	Trani	punto di monitoraggio
617681.032254	4571420.397349	500 MT NORD FOGNA CIT.NA TRANI	I91200045072045087	BAT	Trani	punto di monitoraggio

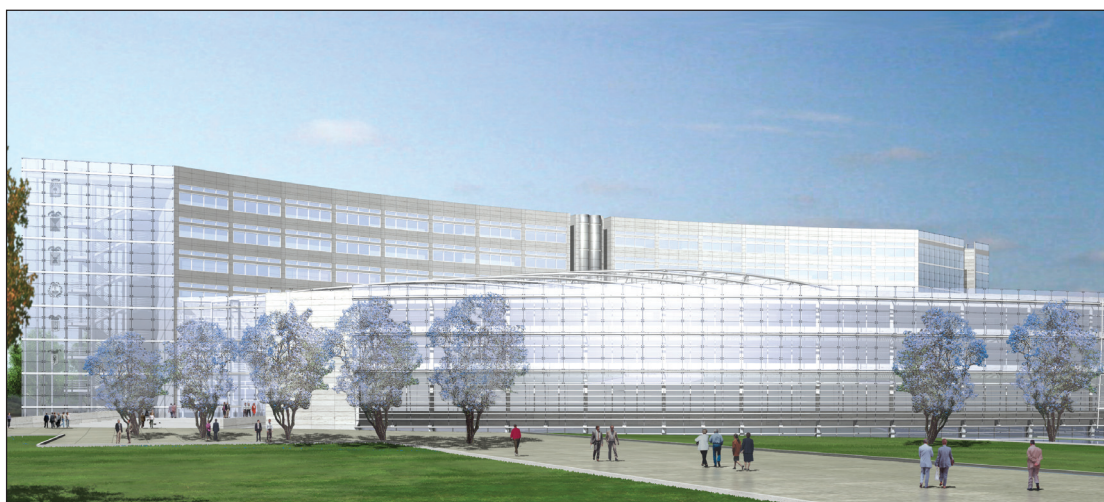

Progetto nuova sede Consiglio Regionale



BOLLETTINO  **UFFICIALE**
DELLA REGIONE PUGLIA

Direzione e Redazione: Lungomare Nazario Sauro, 33 - 70121 Bari

Tel. 0805406316 - 6317 - 6372 / fax 0805406379

Abbonamenti: 0805406376

Sito internet: <http://www.regione.puglia.it>

e-mail: burp@regione.puglia.it

Direttore Responsabile **Dott. Antonio Dell'Era**