

REPUBBLICA ITALIANA

BOLLETTINO  **UFFICIALE**
DELLA REGIONE PUGLIA

Poste Italiane S.p.A. - Spedizione in Abbonamento Postale - 70% - DCB S1/PZ

Anno XLI

BARI, 5 OTTOBRE 2010

N. 153



Sede Presidenza Giunta Regionale

Deliberazioni del Consiglio e della Giunta

Il Bollettino Ufficiale della Regione Puglia si pubblica con frequenza infrasettimanale ed è diviso in due parti.

Nella parte I sono pubblicati:

- a) sentenze ed ordinanze della Corte Costituzionale riguardanti leggi della Regione Puglia;
- b) ricorsi e sentenze di Organi giurisdizionali che prevedono un coinvolgimento della Regione Puglia;
- c) leggi e regolamenti regionali;
- d) deliberazioni del Consiglio Regionale riguardanti la convalida degli eletti;
- e) atti e circolari aventi rilevanza esterna;
- f) comunicati ufficiali emanati dal Presidente della Regione e dal Presidente del Consiglio Regionale;
- g) atti relativi all'elezione dell'Ufficio di Presidenza dell'Assemblea, della Giunta regionale, delle Commissioni permanenti e loro eventuali dimissioni;
- h) deliberazioni, atti e provvedimenti generali attuativi delle direttive ed applicativi dei regolamenti della Comunità Europea;
- i) disegni di legge ai sensi dell'art. 8 della L.R. n. 19/97;
- j) lo Statuto regionale e le sue modificazioni;
- k) richieste di referendum con relativi risultati;
- l) piano di sviluppo regionale con aggiornamenti o modifiche.

Nella parte II sono pubblicati:

- a) decreti ed ordinanze del Presidente della Giunta regionale;
- b) deliberazioni della Giunta regionale;
- c) determinazioni dirigenziali;
- d) decreti ed ordinanze del Presidente della Giunta regionale in veste di Commissario delegato;
- e) atti del Difensore Civico regionale come previsto da norme regionali o su disposizioni del Presidente o della Giunta;
- f) atti degli Enti Locali;
- g) deliberazioni del Consiglio Regionale;
- h) statuti di enti locali;
- i) concorsi;
- j) avvisi di gara;
- k) annunci legali;
- l) avvisi;
- m) rettifiche;
- n) atti di organi non regionali, di altri enti o amministrazioni, aventi particolare rilievo e la cui pubblicazione non è prescritta.

INSERZIONI

Gli atti da pubblicare devono essere inviati almeno 3 giorni prima della scadenza del termine utile per la pubblicazione alla Direzione del Bollettino Ufficiale - Lungomare N. Sauro, 33 - 70121 Bari.

Il testo originale su carta da bollo da € 14,62 salvo esenzioni di legge, deve essere corredato da 1 copia in carta uso bollo, dall'attestazione del versamento della tassa di pubblicazione prevista e da 1 copia in formato elettronico firmata con procedura digitale.

L'importo della tassa di pubblicazione è di € 154,94 oltre IVA al 20% (importo totale € 185,93) per ogni inserzione il cui contenuto non sia superiore, nel testo, a quattro cartelle dattiloscritte pari a 100 righe per 60 battute (o frazione) e di € 11,36 oltre IVA (importo totale € 13,63) per ogni ulteriore cartella dattiloscritta di 25 righe per 50 battute (o frazione).

Il versamento deve essere effettuato sul c/c/p n. **60225323** intestato a **Regione Puglia - Tasse, Tributi e Proventi regionali - Codice 3119**.

Non si darà corso alla pubblicazione senza la predetta documentazione.

ABBONAMENTI

L'abbonamento, esclusivamente annuo, è di € 134,28 da versare su c/c/p n. **60225323** intestato a **Regione Puglia - Tasse, Tributi e Proventi regionali - Codice 3119**.

I versamenti effettuati entro il 15° giorno di ogni mese avranno validità dal 1° giorno del mese successivo, mentre i versamenti effettuati dopo il 15° giorno e comunque entro il 3° giorno di ogni mese avranno validità dal 15° giorno del mese successivo.

Costo singola copia € 1,34.

Il Bollettino Ufficiale è in vendita presso:

Libreria Piazza - Piazza Vittoria, 4 - Brindisi;

Libreria Patierno Antonio - Via Dante, 21 - Foggia.

SOMMARIO

“Avviso per i redattori e per gli Enti:

Il Bollettino Ufficiale della Regione Puglia si attiene alle regole della Legge 150/2000 per la semplificazione del linguaggio e per la facilitazione dell'accesso dei cittadini alla comprensione degli atti della Pubblica Amministrazione. Tutti i redattori e gli Enti inserzionisti sono tenuti ad evitare sigle, acronimi, abbreviazioni, almeno nei titoli di testa dei provvedimenti”.

PARTE SECONDA

Deliberazioni del Consiglio e della Giunta

DELIBERAZIONE DELLA GIUNTA REGIONALE
20 settembre 2010, n. 1982

L.R. n. 19/2006, art. 11 - Del. G.R. n. 895 del 19.06.2007 “Costituzione della Commissione Regionale per l'integrazione socio-sanitaria”. Nomina dei componenti la Commissione interassessorile.

Pag. 27067

DELIBERAZIONE DELLA GIUNTA REGIONALE
20 settembre 2010, n. 1993

Atto di indirizzo per l'affidamento a Innovapuglia s.p.a. dei sistemi informatici del Personale e della Ragioneria.

Pag. 27070

DELIBERAZIONE DELLA GIUNTA REGIONALE
20 settembre 2010, n. 2034

Programmi innovativi in ambito urbano denominati “Contratti di Quartiere II”. Variazione al Bilancio di Previsione per l'esercizio finanziario 2010. Aumento di stanziamento.

Pag. 27074

DELIBERAZIONE DELLA GIUNTA REGIONALE
20 settembre 2010, n. 2035

IACP di BRINDISI - Rilocalizzazione fondi derivanti da economie di interventi chiusi relativi alle Leggi nn° 457/78-67/88 pari a euro 450.000,00.

Pag. 27075

DELIBERAZIONE DELLA GIUNTA REGIONALE
20 settembre 2010, n. 2036

MONOPOLI (BA) - Piano Urbanistico Generale. Rettifica della delibera GR n. 1803/2010, di attestazione definitiva di compatibilità ai sensi dell'art. 11, comma 11°, della L.r. n. 20/2001.

Pag. 27076

DELIBERAZIONE DELLA GIUNTA REGIONALE
20 settembre 2010, n. 2037

SAN PANCRAZIO SALENTINO (BR) - Variante al PRG per modifica art. 41 NTA, relativo alla zona A. - Approvazione.

Pag. 27081

DELIBERAZIONE DELLA GIUNTA REGIONALE
20 settembre 2010, n. 2038

Comune di LEQUILE (LE). L.R. n. 20/98. Turismo rurale. Trasformazione in struttura turistico-ricettiva “affittacamere” di immobile rurale sito in Via Capograsso in zona agricola. Ditta: Sig.ra Giovanna Gentile.

Pag. 27083

DELIBERAZIONE DELLA GIUNTA REGIONALE
20 settembre 2010, n. 2039

L.R. 31/74. Concessione contributo in conto capitale di euro 22.000,00 per redazione Piano Urbanistico Generale. Comune di CASTELLUCCIO VALMAGGIORE (FG). Esercizio Finanziario 2009. Devoluzione contributo da redazione PUG a Primi adempimenti di cui al PUTT/P.

Pag. 27085

DELIBERAZIONE DELLA GIUNTA REGIONALE
20 settembre 2010, n. 2040

Definitiva imputazione di somme temporaneamente introitate sul capitolo 6153300 e variazione amministrativa.

Pag. 27086

DELIBERAZIONE DELLA GIUNTA REGIONALE
20 settembre 2010, n. 2041

L.R. 31/12/2009 n. 35, art. 11. Variazione al Bilancio di previsione per l'esercizio finanziario 2010. Assegnazione di euro 100.000,00 alla Regione Puglia - Assessorato alle Politiche della Salute - Servizio PATP a seguito della Convenzione INAIL - Sede regionale di Bari - e REGIONE PUGLIA.

Pag. 27090

DELIBERAZIONE DELLA GIUNTA REGIONALE
20 settembre 2010, n. 2046

Art. 1 legge 362 dell'8.11.1991. Revisione pianta organica biennio 2007/08 delle farmacie dei comuni ricadenti nel territorio della ASL LE ex Area nord.

Pag. 27092

DELIBERAZIONE DELLA GIUNTA REGIONALE
20 settembre 2010, n. 2047

Atto di intesa regionale per l'autorizzazione alla costruzione ed all'esercizio di variante in cavo alla linea elettrica 150 kV Barletta - Barletta FS dal palo 6 BIS alla stazione elettrica “RFI Barletta”

Pag. 27130

DELIBERAZIONE DELLA GIUNTA REGIONALE 20 settembre 2010, n. 2048

Partecipazione al Programma Comunitario Competitività e Innovazione (CIP) - Servizi di sostegno a favore delle imprese e dell'innovazione. Progetto Bridg@conomies.

Pag. 27133

DELIBERAZIONE DELLA GIUNTA REGIONALE 20 settembre 2010, n. 2050

Integrazione dell'Elenco approvato con D.G.R. n. 838 del 23.3.2010 di adesione della Regione Puglia all'Avviso comune per la sospensione dei pagamenti delle piccole medie imprese nei confronti del sistema bancario del 3.8.2009, firmato dal Ministero dell'Economia, dall'ABI e dalle associazioni imprenditoriali.

Pag. 27134

PARTE SECONDA

Deliberazioni del Consiglio e della Giunta

DELIBERAZIONE DELLA GIUNTA REGIONALE 20 settembre 2010, n. 1982

L.R. n. 19/2006, art. 11 - Del. G.R. n. 895 del 19.06.2007 “Costituzione della Commissione Regionale per l’integrazione socio-sanitaria”. Nomina dei componenti la Commissione interassessorile.

L’Assessore al Welfare, dr.ssa Elena Gentile, di concerto con l’Assessore alle Politiche per la Salute, prof. Tommaso Fiore, sulla base dell’istruttoria espletata dalla dirigente del Servizio Programmazione Sociale e Integrazione Sociosanitaria, riferisce quanto segue.

La legge regionale 10 luglio 2006, n. 19 “Disciplina del sistema integrato dei servizi sociali per la dignità e il benessere delle donne e degli uomini di Puglia”, all’art. 11, delinea l’impegno della Regione Puglia per la promozione, la qualificazione e il sostegno dell’integrazione sociosanitaria quale obiettivo della programmazione delle politiche e delle risorse finanziarie, nonché quale modalità operativa della organizzazione delle prestazioni ad elevata integrazione sociosanitaria a carico del sistema degli Enti locali, associati in Ambiti territoriali, e delle ASL per il tramite della rete sanitaria distrettuale.

1. Obiettivi specifici della Commissione

La stessa legge, al comma 3, ha previsto la istituzione della **Commissione regionale per l’integrazione sociosanitaria**, quale struttura di coordinamento interassessorile, rivolta al perseguimento di obiettivi operativi, che vengono di seguito ulteriormente declinati in **obiettivi specifici**, secondo quanto è richiesto che la Giunta Regionale faccia in base a quanto previsto dal comma 5 dell’art. 11:

1. la elaborazione degli atti di indirizzo regionali in materia di integrazione sociosanitaria per gli EELL, per le ASL e per i soggetti erogatori dei servizi sociosanitari;

2. il supporto tecnico-specialistico alla elaborazione e alla analisi dei documenti di programmazione regionale, in materia di politiche per la salute e di politiche per l’inclusione sociale, con specifico riferimento alla area di continuità connessa alla articolazione degli obiettivi di integrazione sociosanitaria cui devono concorrere sia il Piano Regionale di Salute che il Piano Regionale delle Politiche Sociali;
3. la diffusione degli stessi atti di indirizzo e la promozione dei principi e degli obiettivi di intervento in essi definiti, anche al fine di promuovere un vero e proprio cambiamento culturale nei cittadini, negli operatori, nei soggetti erogatori, negli amministratori e nei ruoli manageriali;
4. il monitoraggio dei processi di integrazione in atto in tutti i distretti sociosanitari e dei risultati conseguiti, in ordine alla applicazione dei Livelli Essenziali di Assistenza, così come individuati dall’Allegato 1C del DPCM del 29.11.2001, e in ordine alla attuazione dei documenti di programmazione regionale in materia sanitaria e sociale, con specifico riferimento alla attuazione dei Piani di Attività Territoriali (PAT) e dei Piani Sociali di Zona (PdZ);
5. il supporto tecnico-specialistico alle azioni di monitoraggio e alla gestione dei flussi informativi dell’Osservatorio Regionale delle Politiche Sociali, con specifico riferimento a tutte le tipologie di strutture e di servizi afferenti all’area sociosanitaria;
6. il supporto tecnico alla programmazione finanziaria degli Assessorati alla Solidarietà e alle Politiche per la Salute, per quanto di propria competenza.

2. Composizione della Commissione

Il comma 4 dell’art. 11 della legge regionale indica, inoltre, la composizione della Commissione regionale per l’integrazione sociosanitaria, che dovrà essere nominata dal Presidente della Giunta Regionale, su proposta degli Assessori alla Solidarietà e alle Politiche per la Salute:

- a) n. 3 rappresentanti dei Settori afferenti all’Assessorato alla Solidarietà;
- b) n. 3 rappresentanti dei Settori afferenti all’Assessorato alle Politiche per la Salute, di cui uno in rappresentanza dell’ARES;

- c) n. 2 esperti esterni, con competenze specialistiche in materia di programmazione sociale e sociosanitaria.

Con Del. G.R. n. 895 del 19 giugno 2007 la Giunta Regionale ha provveduto a definire la composizione della Commissione, nominandone i componenti secondo quanto previsto dalla normativa vigente e tenendo conto della organizzazione in essere dei due assessorati.

Alla luce delle innovazioni intervenute nella articolazione dei Servizi dei due Assessorati e nella attribuzione delle competenze specifiche per quanto attiene i Servizi dell'Assessorato alle Politiche della Salute e le direzioni dell'Agenzia Regionale di Sanità, si rende necessario procedere ad una modifica nelle designazioni dei componenti la Commissione.

Considerato che la nomina dei componenti la Commissione ha validità triennale e che allo scadere del triennio, il Presidente della Giunta Regionale, sentiti gli Assessori competenti, provvede ad effettuale una nuova nomina.

Considerati gli obiettivi specifici della Commissione, e valutate, in uno con l'Assessore alle Politiche per la Salute, le competenze e le professionalità già inquadrate nell'Assessorato al Welfare, nonché nell'Assessorato alle Politiche per la Salute.

Tanto premesso e considerato, si propone che la **composizione** della Commissione per l'integrazione sociosanitaria sia dettagliata come segue:

- ASSESSORATO AL WELFARE

1. **dr.ssa Anna Maria Candela**, Dirigente del Servizio Programmazione Sociale e Integrazione Sociosanitaria;
2. **dr.ssa Antonella Bisceglia**, Dirigente del Servizio Politiche per il Benessere sociale e le Pari Opportunità;
3. **dr.ssa Francesca Zampano**, Dirigente dell'Ufficio Integrazione sociosanitaria;

- ASSESSORATO ALLE POLITICHE PER LA SALUTE

1. **dr.ssa Silvia Papini**, Dirigente del Servizio Assistenza Ospedaliera e Specialistica, ovvero suo delegato;

2. **dr. Fulvio Longo**, Dirigente del Servizio Assistenza Territoriale e Prevenzione, ovvero suo delegato;

3. **dr. Vito Piazzolla**, Dirigente del Servizio Integrazione Ospedale-Territorio e Integrazione sociosanitaria della Agenzia Regionale di Sanità.

- ESPERTI ESTERNI

1. **dr. Piero D'Argento**, esperto in programmazione sociale
2. **dr. Vincenzo Pomo**, esperto in programmazione sanitaria territoriale e Dirigente del Servizio Programmazione e Assistenza territoriale dell'ARES.

Vista la composizione della Commissione, il funzionamento della stesa non comporta alcun onere a carico del bilancio regionale.

Con riferimento alle **modalità di funzionamento**, nonché alle risorse e alla sede per il funzionamento della Commissione, si rinvia a quanto specificato nella Del. G.R. n. 895/2007.

Viste le peculiarità della fase storica nella quale si trovano le attività di programmazione sociale, sociosanitaria e sanitaria della Regione Puglia, e il fabbisogno di specifici strumenti, linee guida e indirizzi attuativi per le scelte strategiche fin qui adottate dalla Regione Puglia per il consolidamento dell'offerta sanitaria territoriale, per la promozione della integrazione sociosanitaria e dell'integrazione tra ospedale e territorio, si ritiene di dover indicare quali ambiti prioritari di attività per la Commissione i seguenti:

- definizione e approvazione delle Linee Guida per l'accesso integrato ai servizi sociosanitari, per il funzionamento di PUA e UVM
- definizione e approvazione delle Linee Guida per le prestazioni domiciliari integrate (ADI)
- definizione e approvazione delle Linee Guida per le dimissioni protette
- definizione e approvazione di indirizzi attuativi per la presa in carico integrata di persone non autosufficienti, disabili e anziani, nelle strutture residenziali e semiresidenziali presenti sul territorio

- supporto alla programmazione e al monitoraggio della attuazione di piani di investimento per il completamento della infrastrutturazione territoriale
- supporto al monitoraggio degli obiettivi di piano (Piano Regionale di Salute, Piani di rientro, DIEF annuali, Piano Regionale delle Politiche sociali) per quanto riguarda in particolare l'ADI e le prestazioni sanitarie e sociosanitarie territoriali erogate dai distretti sociosanitari e dagli Ambiti territoriali sociali.

Sezione Copertura Finanziaria ai sensi della legge regionale n° 28/2001 e successive modificazioni ed integrazioni.

La presente deliberazione non comporta implicazioni di natura finanziaria sia di entrata che di spesa e dalla stessa non deriva alcun onere a carico del Bilancio Regionale.

Il provvedimento è di competenza della Giunta Regionale ai sensi delle leggi costituzionali n. 1/1999 e n. 3/2001, nonché dell'art. 44 dello Statuto della Regione Puglia (l.r. n. 12 maggio 2004, n.7).

L'Assessore relatore, di concerto con l'assessore alle Politiche per la Salute, sulla base delle risultanze istruttorie come innanzi illustrate propone alla Giunta l'adozione del presente provvedimento.

LA GIUNTA

Udita la relazione e la conseguente proposta degli Assessori;

Viste le dichiarazioni poste in calce al presente provvedimento dal Dirigente del Servizio;

A voti unanimi espressi nei termini di legge;

DELIBERA

- di fare propria la relazione degli assessori proponenti il presente provvedimento, che qui si intende integralmente riportata;
- di approvare la nomina a componenti della **Com-**

missione regionale per l'Integrazione Sociosanitaria ai fini della successiva nomina formale da parte del Presidente della Giunta Regionale, i seguenti:

per l'ASSESSORATO AL WELFARE

4. **dr.ssa Anna Maria Candela**, Dirigente del Servizio Programmazione Sociale e Integrazione Sociosanitaria;
5. **dr.ssa Antonella Bisceglia**, Dirigente del Servizio Politiche per il Benessere sociale e le Pari Opportunità;
6. **dr.ssa Francesca Zampano**, Dirigente dell'Ufficio Integrazione sociosanitaria;

per l'ASSESSORATO ALLE POLITICHE PER LA SALUTE

4. **dr.ssa Silvia Papini**, Dirigente del Servizio Assistenza Ospedaliera e Specialistica, ovvero suo delegato;
5. **dr. Fulvio Longo**, Dirigente del Servizio Assistenza Territoriale e Prevenzione, ovvero suo delegato;
6. **dr. Vito Piazzolla**, Dirigente del Servizio Integrazione Ospedale-Territorio e Integrazione sociosanitaria della Agenzia Regionale di Sanità.

quali ESPERTI ESTERNI

3. **dr. Piero D'Argento**, esperto in programmazione sociale
4. **dr. Vincenzo Pomo**, esperto in programmazione sanitaria territoriale e Dirigente del Servizio Programmazione e Assistenza territoriale dell'ARES.

- di approvare quanto ribadito in narrativa con riferimento agli obiettivi specifici della Commissione, nonché alle priorità di azione assegnate alla stessa Commissione;
- di trasmettere il presente provvedimento al Servizio Controlli Regolarità Amministrativa per gli adempimenti conseguenti;
- di trasmettere il presente provvedimento per la successiva pubblicazione sul Bollettino Ufficiale della Regione Puglia;
- di disporre la pubblicazione del presente provve-

dimento sulle pagine dedicate del sito istituzionale;

- di notificare il presente provvedimento al Servizio Personale

Il Segretario della Giunta
Dott. Romano Donno

Il Presidente della Giunta
Dott. Nichi Vendola

DELIBERAZIONE DELLA GIUNTA REGIONALE 20 settembre 2010, n. 1993

Atto di indirizzo per l'affidamento a Innovapuglia s.p.a. dei sistemi informatici del Personale della Ragioneria.

L'Assessore alle Risorse Umane, Semplificazione e Sport, Ing. Maria Campese, d'intesa con l'Assessore al Bilancio e Programmazione Avv. Michele Pelillo, sulla base dell'istruttoria espletata dal Direttore dell'Area Organizzazione e riforma dell'amministrazione, riferisce quanto segue:

Il 31 marzo 2006 veniva stipulato tra la Regione Puglia e il RTI Telecom Italia s.p.a. - Insiel s.p.a. il contratto di appalto per la *"fornitura dei servizi di gestione e manutenzione del sistema informatico della Regione Puglia, sottosistemi del settore Ragioneria e settore Personale"* per la durata di cinque anni e per un importo complessivo di euro 4.999.000, oltre IVA. Tale fornitura, aggiudicata a seguito di pubblico incanto ex art. 9 D. lgs. 157/1995 -con DD del Settore Affari generali n. 1 del 26.1.2006 ma con esecuzione anticipata a partire dal 1 gennaio 2006 al fine di assicurare la continuità del servizio (giusta autorizzazione del medesimo Settore Affari Generali prot. 20/001090/C del 29.12.2005), cessa il prossimo 31 dicembre 2010, allo spirare del quinquennio contrattualmente stabilito.

Con l'approssimarsi della scadenza contrattuale, segnalata dal Dirigente del Servizio Affari Generali, il Direttore dell'Area Organizzazione e riforma dell'amministrazione (con nota AOO - 008 - 0000140 dell' 8.3.2010) convocava apposita Conferenza di Servizio con i dirigenti dei servizi Perso-

nale, Ragioneria e Affari Generali per avviare le opportune analisi e valutazioni istruttorie al fine di individuare e predisporre le iniziative gestionali e procedurali necessarie ad assicurare lo svolgimento dei servizi informatici oggetto dell'appalto.

All'esito di tale incontro, il direttore dell'Area Organizzazione e riforma dell'Amministrazione, in considerazione della proprietà della Regione Puglia sia delle apparecchiature che dei software di base e di ambiente (ASCOTT e COBRA) utilizzati per il funzionamento e la gestione dei sistemi informatici in questione, avanzava richiesta alla società strumentale Innovapuglia s.p.a. (il cui oggetto

sociale - com'è noto - prevede, tra l'altro, l'assistenza tecnica finalizzata a supportare dall'interno i processi di innovazione della PA regionale nonché le attività per lo sviluppo, la realizzazione, la conduzione e la gestione delle componenti del sistema informativo regionale) di analizzare tali sistemi al fine di predisporre una proposta progettuale per la loro gestione.

Da ultimo, con nota del 17 settembre 2010, prot. n.1190, allegata al presente atto, Innovapuglia s.p.a. ha inoltrato la proposta progettuale per la gestione dei servizi informatici della Ragioneria e del Personale consistente:

- nella manutenzione conservativa e nell'aggiornamento dei software ASCOTT e COBRA;
- nella conduzione operativa con ospitalità dei sistemi serventi presso la Server Farm aziendale;
- nell'assistenza tecnica mediante la presenza on-site di tre tecnici per ognuno dei due servizi.

La proposta si completa di una quantificazione economica, redatta in conformità alla Convenzione Quadro tra Regione Puglia e Innovapuglia s.p.a. approvata con DGR 7 maggio 2009 n. 751.

Nel complesso, la proposta si lascia apprezzare, oltre che per un sia pur piccolo risparmio nel quinquennio 2011-2015, perché è idonea a realizzare - nello spirito di più alta funzionalità dell'azione della società strumentale a supporto e servizio del socio unico Regione Puglia - tutte le sinergie e le potenzialità di una gestione integrata dei più importanti sistemi informativi regionali tra i quali vanno segnalati:

- lo studio di fattibilità *"Innovazione dei sistemi di monitoraggio delle gestione e delle procedure di*

contabilità regionale, ai fini del miglioramento del monitoraggio direzione di utilizzazione dei fondi strutturali”;

- l'attivazione e sperimentazione di una piattaforma di Work Training e Work Sharing;
- il fascicolo elettronico del personale;
- il rafforzamento del Portale del Sistema Puglia.

Si propone, pertanto, che la Giunta regionale, nell'esercizio del potere di indirizzo in merito alle strategie di gestione dei sistemi informativi regionali, disponga che i servizi regionali Personale e Organizzazione, Ragioneria e Affari generali, ciascuno per quanto di competenza, provvedano ad avviare, definire e perfezionare, secondo quanto indicato nella proposta progettuale allegata al presente atto, gli atti gestionali per l'affidamento a Innovapuglia s.p.a. della conduzione, della manutenzione e dell'assistenza tecnica dei sistemi informatici del Personale e della Ragioneria, in attuazione e secondo le regole della Convenzione Quadro tra Regione Puglia e Innovapuglia.

COPERTURA FINANZIARIA AI SENSI DELLA L.R. N. 28/2001 E S.M.I.

La presente deliberazione non comporta implicazioni di natura finanziaria sia di entrata che di spesa e dalla stessa non deriva alcun onere a carico del bilancio regionale.

L'Assessora relatrice, d'intesa con l'Assessore al Bilancio e Programmazione, propone alla giunta l'adozione del seguente atto finale.

Il presente provvedimento è di competenza della Giunta regionale ai sensi dell'art. 4, comma 2, lettera a), L. R. n. 7/1997 e dell'art. 2 comma 1, lettera i) della Convenzione Quadro tra Regione Puglia e Innovapuglia s.p.a. approvata con DGR 7 maggio 2009 n. 751.

LA GIUNTA

Udita la relazione dell'Assessore alle Risorse umane, semplificazione, sport, proposta d'intesa con l'Assessore al Bilancio e Programmazione;

Vista la sottoscrizione posta in calce al presente provvedimento dal Direttore dell'Area Organizzazione e riforma dell'amministrazione;

A voti unanimi espressi ai sensi di legge;

DELIBERA

Per le motivazioni espresse in narrativa, che qui s'intendono integralmente riportate:

- 1) di disporre che i servizi regionali Personale e Organizzazione, Ragioneria e Affari generali, ciascuno per quanto di competenza, provvedano ad avviare, definire e perfezionare, secondo quanto indicato nella proposta progettuale allegata al presente atto, gli atti gestionali per l'affidamento a Innovapuglia s.p.a. della conduzione, della manutenzione e dell'assistenza tecnica dei sistemi informatici del Personale e della Ragioneria, in attuazione e secondo le regole della Convenzione Quadro tra Regione Puglia e Innovapuglia approvata con DGR 7 maggio 2009 n. 751;
- 2) di pubblicare il presente atto integrale sul Bollettino Ufficiale e sul sito istituzionale della Regione Puglia.

Il Segretario della Giunta
Dott. Romano Donno

Il Presidente della Giunta
Dott. Nichi Vendola



Prof. Pasquale Chieco
Direttore Area Organizzazione e riforma dell'amministrazione
Regione Puglia
Sede

Valenzano, 17 settembre 2010
Prot. n. 1190

Oggetto: proposta progettuale per Servizio Ragioneria e Personale

Facendo seguito alla precorsa corrispondenza si riferisce quanto segue.

Il progetto deve garantire alla Regione i seguenti servizi:

- Manutenzione conservativa ed aggiornamento dei software Ragioneria e Personale
- Conduzione operativa del servizio con ospitalità dei sistemi serventi nella Server Farm di InnovaPuglia
- Assistenza all'utente nell'uso del sistema

Si evidenzia che l'intervento diretto di InnovaPuglia consentirebbe di meglio governare la complessa operazione di creazione di un Sistema Informativo Regionale integrato, condizione imprescindibile per poter ulteriormente migliorare l'efficienza della macchina amministrativa.

In questa ottica i due attuali sistemi informativi della Ragioneria (COBRA) e del Personale (ASCOT) dovranno necessariamente evolvere verso una maggiore integrazione con gli altri sistemi regionali, in coerenza e continuità con i progetti preparatori già in corso, ed avviati a valere sul PO2007-2013, tra i quali si citano come maggiormente attinenti i progetti già affidati a InnovaPuglia:

- Studio di fattibilità: "Innovazione dei sistemi di monitoraggio della gestione e delle procedure di contabilità regionale, ai fini del miglioramento del monitoraggio direzionale di utilizzazione dei fondi per lo sviluppo"
- Attivazione e Sperimentazione di una Piattaforma di Work Tracking e Work Sharing
- Fascicolo elettronico del personale
- Rafforzamento Portale Sistema Puglia

Il servizio di Assistenza verrebbe fornito mediante la presenza on-site di tre persone per ognuno dei due servizi (Ragioneria e Personale), con assegnazione ad una delle risorse delle funzioni di coordinamento ed interfaccia del Servizio sia per le attività di assistenza che per la gestione delle richieste di manutenzione.



I servizi di conduzione operativa e manutenzione verrebbero forniti di norma mediante personale impiegato presso la sede aziendale. Mentre per la manutenzione del software del Personale (ASCOT) si prevede la stipula di un apposito contratto con il produttore (Insiel Mercato) per garantirsi l'aggiornamento continuo della baseline del prodotto su cui applicare le modifiche di personalizzazione, per il software della Ragioneria (COBRA) la disponibilità dei sorgenti è reputata sufficiente.

Il servizio Disaster Recovery è ignorato in quanto si prevede di realizzarlo su infrastruttura regionale e quindi a costo zero per la Regione e per InnovaPuglia.

L'elaborazione dei costi è di 994.491,54 l'anno per un totale di 4.972.457,70 in 5 anni.

Questo costo su cinque anni è di poco inferiore a quello del contratto n. rep. 7339 del 19/04/2006 pari a €. 4.999.000 per la stessa durata temporale.

Va peraltro evidenziato che, oltre a questo contratto base, vi sono attualmente altri costi per la Regione derivanti dall'attuale assetto contrattuale e precisamente:

1. oneri derivanti dal contratto di potenziamento tecnologico n. rep. 9934 del 11/02/2009
2. oneri derivanti dall'utilizzo di linee dedicate Telecom Italia tra le sedi degli uffici Ragioneria e Personale e le sedi della Telecom Italia che erogano i servizi.

Per quanto concerne il primo punto, InnovaPuglia potrà subentrare a quel contratto, nel momento della sua terminazione, per quanto concerne le manutenzioni con costi non superiori.

Per quanto concerne il secondo punto si fa notare che la nuova configurazione dei Sistemi che sarà realizzata da InnovaPuglia consentirà di usare per questi servizi la rete interna regionale già appaltata per le necessità generali degli uffici, e quindi si realizzerà un ulteriore risparmio legato alla dismissione delle linee dedicate. Peraltro questa nuova configurazione sarà proprio quella che consentirà l'integrazione dei servizi precedente descritta.

L'ipotesi finora elaborata è di per sé indipendente dal fatto che le risorse umane impiegate siano (in tutto o in parte) le stesse o altre. Qualora non fossero le stesse la Società si dovrebbe approvvigionare di altre risorse da dedicare al servizio, essendo le risorse in forza alla Società attualmente tutte impegnate.

Cordiali saluti.

Il Direttore Generale
Dott. Francesco Saponaro

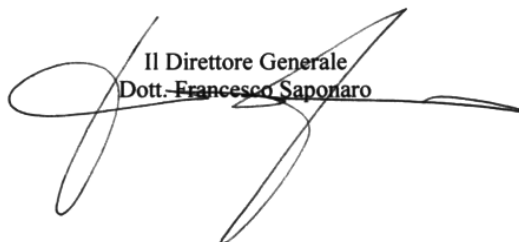

DELIBERAZIONE DELLA GIUNTA REGIONALE 20 settembre 2010, n. 2034

Programmi innovativi in ambito urbano denominati “Contratti di Quartiere II”. Variazione al Bilancio di Previsione per l’esercizio finanziario 2010. Aumento di stanziamento.

L’Assessore alla Qualità del Territorio, prof.ssa Angela Barbanente, sulla base dell’istruttoria espletata dall’Ufficio, di seguito esplicitata, confermata dal Dirigente d’Ufficio e dal Dirigente del Servizio Politiche Abitative, riferisce:

- Il Servizio Bilancio e Ragioneria, con nota prot. n.116/11838 del 03/08/2010 ha comunicato che con il Provvisorio di Entrate n. 910/2010 del 22/4/2010 il Banco di Napoli, in qualità di Tesoriere regionale, ha richiesto l’emissione della reversale di incasso della somma di euro 1.364.758,02 accreditata dal Ministero delle Infrastrutture e dei Trasporti per finanziare i programmi innovativi in ambito urbano denominati “Contratti di Quartiere II”.
- Con la medesima nota il Servizio Ragioneria ha comunicato che, dalla verifica effettuata, risulta che il pertinente capitolo del bilancio regionale 2057450 è privo di stanziamento, per cui è necessario provvedere alla variazione di aumento di stanziamento del bilancio 2010 con l’iscrizione negli stati di previsione dell’entrata e della spesa della somma accreditata di euro 1.364.758,02, derivante da assegnazione una tantum in conto capitale, vincolata a scopo specifico da parte dello Stato, nel rispetto della normativa prevista dalla legge regionale n. 28/01 in materia di contabilità regionale e della L.R. n. 35/2009-art. 11 “Bilancio di Previsione per l’esercizio finanziario 2010 e bilancio pluriennale 2010-2012”.

COPERTURA FINANZIARIA

Il presente provvedimento comporta variazione di aumento di stanziamento del bilancio 2010 con l’iscrizione negli stati di previsione dell’entrata e della spesa della somma di euro 1.364.758,02, derivante da assegnazione una tantum in conto capitale, vincolata a scopo specifico da parte dello Stato.

Entrata: Capitolo 2057450 “Contribuzione finanziaria dello Stato al programma nazionale denominato Contratto di Quartiere II”-D.M. 30/12/2002 - L. n. 21/2001 **euro 1.364.758,02**

Uscita: Capitolo 411012 “Contribuzione finanziaria dello Stato al programma nazionale denominato Contratto di Quartiere II”-D.M. 30/12/2002 - L. n. 21/2001 **euro 1.364.758,02**

Vista la L.R. n. 7 del 4/2/97, art. 4, comma 4, punto k)

L’Assessore relatore, sulla base delle risultanze istruttorie come innanzi illustrate, propone alla Giunta l’adozione del conseguente atto finale.

LA GIUNTA

Udita la relazione e la conseguente proposta dell’Assessore alla Qualità del Territorio;

VISTE le sottoscrizioni poste in calce al presente provvedimento dal Dirigente di Ufficio e dal Dirigente di Servizio;

A voti unanimi e palesi espressi nei modi di legge

DELIBERA

- Di fare propria ed approvare la relazione che precede;
- di apportare la variazione di aumento di stanziamento al bilancio di previsione 2010, con l’iscrizione negli stati di previsione dell’entrata e della spesa della somma di euro 1.364.758,02, derivante da assegnazione una tantum in conto capitale, vincolata a scopo specifico da parte dello Stato, nel rispetto della normativa prevista dalla legge regionale n. 28/01 in materia di contabilità regionale e della L.R. n. 35/2009 - art. 11 “Bilancio di Previsione per l’esercizio finanziario 2010 e bilancio pluriennale 2010-2012”.

Entrata: Capitolo 2057450 “Contribuzione finanziaria dello Stato al programma nazionale

denominato Contratto di Quartiere II"-D.M. 30/12/2002 - L. n. 21/2001 **euro 1.364.758,02**

Uscita: Capitolo 411012 "Contribuzione finanziaria dello Stato al programma nazionale denominato Contratto di Quartiere II"-D.M. 30/12/2002 - L. n. 21/2001 **euro 1.364.758,02**

- di autorizzare il Servizio Bilancio -Ragioneria ad effettuare i conseguenti adempimenti di competenza. Il presente provvedimento sarà pubblicato sul B.U.R.P.

Il Segretario della Giunta
Dott. Romano Donno

Il Presidente della Giunta
Dott. Nichi Vendola

DELIBERAZIONE DELLA GIUNTA REGIONALE 20 settembre 2010, n. 2035

IACP di BRINDISI - Rilocalizzazione fondi derivanti da economie di interventi chiusi relativi alle Leggi nn° 457/78-67/88 pari a euro 450.000,00.

L'Assessore alla Qualità del Territorio Area Politiche per l'Ambiente, le Reti e la Qualità Urbana, Prof.ssa ANGELA BARBANENTE, sulla base dell'istruttoria espletata dall'Ufficio, di seguito esplicitata, confermata dal Dirigente d'Ufficio e confermata dal Dirigente del Servizio, riferisce:

lo IACP di Brindisi con nota 8382 del 30.07.2010 ha trasmesso la delibera n°56 dalla quale si evince che:

il Comune di S. Pietro Vernotico, a seguito della pubblicazione del bando di gara relativo ai programmi integrati di riqualificazione delle periferie "PIRP" da parte della Regione Puglia sul BURP n° 81/06, decise di aderirvi e invitò lo IACP a parteciparvi in qualità di partner per la riqualificazione degli alloggi popolari in contrada Cicuredda;

con Delibera Commissariale dello IACP n° 29/2007 veniva approvato il progetto preliminare per i lavori di recupero degli alloggi popolari nella

contrada Cicuredda e il Comune in data 14.05.07 presentava alla Regione Puglia domanda di partecipazione al bando di gara;

in seguito lo IACP di Brindisi, chiese e ottenne dalla Regione, con DGR n° 91/09 del 03.02.09, di localizzare le economie rivenienti da interventi contabilmente chiusi di Nuove Costruzioni, Recupero e Manutenzione Straordinaria di cui alle Leggi nn° 457/78-67/88, per lavori di Manutenzione Straordinaria, per un importo totale di euro 2.251.039,37 nei comuni di Brindisi, S. Michele Salentino, S. Pietro Vernotico, Francavilla Fontana e Ceglie Messapica che successivamente furono appaltati, ad eccezione di quello localizzato nel Comune di San Pietro Vernotico, il cui intervento ammontava a euro 450.000,00;

la Giunta Regionale con delibera n° 641/09 ritenne ammissibile il programma PIRP presentato dal Comune di S. Pietro Vernotico per il recupero degli alloggi in contrada Cicuredda, per cui, l'accordo di programma tra la Regione e il Comune venne siglato in data 24.02.2010 e ratificato con decreto del Presidente della Giunta Regionale n° 373 del 07.03.2010;

considerato che nel Programma integrato "PIRP" denominato "Quartiere Cicuredda" è ricompreso l'intervento già localizzato dalla stessa Regione Puglia con DGR n°91/09 nel Comune di San Pietro Vernotico lotto 7 e 8, lo IACP con la succitata delibera n° 56/10 propone di utilizzare la somma di euro 450.000,00, non più necessaria nel comune di S. Pietro Vernotico lotto 7 e 8, per poter realizzare un intervento di Manutenzione Straordinaria in BRINDISI S. Elia -lotto 48 -piazza Zandomeneghi di pari importo.

Ai fini di quanto sopra specificato, lo IACP di Brindisi dichiara di aver acquisito il parere favorevole in ordine alla regolarità tecnica dal Responsabile dell'Ufficio Tecnico, dal Dirigente dell'ufficio Tecnico e che gli stessi interventi sono stati inseriti nel Piano triennale dei LL.PP. 2010/2012 predisposto dall'ufficio Programmazione e Progettazione ed in fase di adozione;

Tutto ciò premesso, visto quanto deliberato dal

Commissario Straordinario dello IACP di Brindisi con delibera n° 56/09, con conseguente assunzione di responsabilità tecnica-amministrativa ai sensi degli artt. 58 della L. 865/71 e 11 del D.P.R. 1036/72, si ritiene di poter condividere la proposta di localizzazione per pervenire a rapida utilizzazione dei fondi disponibili;

COPERTURA FINANZIARIA ai sensi della L. R. n°28/01 e s.m.e i.:

La presente deliberazione non comporta implicazioni di natura finanziaria sia di entrata che di spesa e dalla stessa non deriva alcun onere a carico del bilancio regionale.

VISTA la L.R. n°7 del 04.02.1997 art. 4 comma 4 lett. a, l'Assessore relatore, sulla base delle risultanze istruttorie innanzi illustrate, propone alla Giunta l'adozione del conseguente atto finale.

LA GIUNTA

Udita la relazione e la conseguente proposta dell'Assessore alla Qualità del Territorio, Area Politiche per l'Ambiente, le Reti e la Qualità Urbana Prof.ssa Angela BARBANENTE;

VISTE le sottoscrizioni poste in calce al presente provvedimento dal Funzionario Istruttore, dal Dirigente d'Ufficio e dal Dirigente del Servizio;

A voti unanimi e palesi espressi nei modi di legge

DELIBERA

- **di fare propria** ed approvare la relazione e la proposta dell'Assessore alla Qualità del Territorio riportate in premessa;
- **di accogliere** la richiesta dello IACP di Brindisi, rilocalizzando la somma di euro 450.000,00 destinata con DGR n° 91/10 a lavori di recupero di edifici di ERP nel Comune di S. Pietro Vernotico e non piu' necessaria, per la realizzazione di lavori di Manutenzione Straordinaria (art. 31/b della Legge 457/78) in BRINDISI - S. Elia lotto 48 - piazza Zandomenoghi di pari importo;

- **di assegnare** il termine di mesi 13 per pervenire all'inizio dei lavori, cosi' come dispone l'art. 1 comma 2 della L. 136 del 30.04.1999, a decorrere dalla data di pubblicazione del presente provvedimento sul BURP.

- **di disporre** la pubblicazione integrale del presente provvedimento sul BURP.

Il Segretario della Giunta
Dott. Romano Donno

Il Presidente della Giunta
Dott. Nichi Vendola

DELIBERAZIONE DELLA GIUNTA REGIONALE 20 settembre 2010, n. 2036

MONOPOLI (BA) - Piano Urbanistico Generale. Rettifica della delibera GR n. 1803/2010, di attestazione definitiva di compatibilità ai sensi dell'art. 11, comma 11°, della L.r. n. 20/2001.

L'Assessore alla Qualità del Territorio, sulla base dell'istruttoria espletata dal competente Ufficio, confermata dal Dirigente del Servizio Urbanistica, riferisce quanto segue:

“Con DGR n.935 del 31/03/2010, per le motivazioni e nei limiti e termini esposti nel provvedimento stesso, si è proceduto alla non attestazione, ai sensi dell'art. 11 -commi 7° e 8°-della LR n.20/2001, della compatibilità del PUG del Comune di Monopoli rispetto al DRAG approvato con la DGR n.1328 del 03/08/2007, fermo restando nelle facoltà dell'Amministrazione Comunale di indire conferenza di servizi, ai sensi dell'art.11 - comma 9° e segg.- della L.r. n.20/2001, ai fini del conseguimento del controllo positivo.

La predetta DGR n.935/2010 è stata notificata al Comune di Monopoli con nota SUR prot.6849 del 09/04/2010.

Successivamente, previa convocazione con nota del Sindaco prot.20449 del 06/05/2010 e successive, si è tenuta apposita conferenza di servizi articolata in n.5 riunioni complessive, con lo svolgimento di cui agli appositi verbali, sottoscritti dagli intervenuti.

Con nota prot.33835 del 28/07/2010, il Sindaco del Comune di Monopoli ha trasmesso copia conforme dei suddetti verbali della Conferenza di Servizi ed inoltre la Determinazione n.1394 in pari data 28/07/2010 del Dirigente dell'Area Tecnica, con richiesta di recepimento ex art.11, comma 11, della LR n.20/2001.

Sulla scorta delle determinazioni assunte dalla Conferenza di Servizi, come da verbali innanzi citati, e degli elaborati tecnici aggiornati ed adeguati prodotti dal Comune di Monopoli nel corso della stessa conferenza, sono stati ritenuti superati i precedenti rilievi mossi dalla Giunta Regionale con la DGR n.935/2010, in ordine alla non compatibilità del PUG.

Con DGR n.1803 del 30/07/2010, pertanto, sono state recepite le determinazioni assunte dalla Conferenza di Servizi e di conseguenza, in forza delle medesime, è stata attestata definitivamente la compatibilità del PUG del Comune di Monopoli in argomento, rispetto al DRAG approvato con DGR n.1328 del 03/08/2007, ai sensi del comma 11° dell'art.11 della LR n.20/2001.

Detta DGR n.1803/2010 è stata notificata al Comune di Monopoli con nota SUR prot.12352 del 31/08/2010.

Ciò stante, con nota assessorile prot.12349 del 31/08/2010 è stato comunicato al Sindaco del Comune di Monopoli quanto segue:

“In ordine al PUG in argomento, recentemente oggetto della DGR n.1803 del 30/07/2010 di attestazione definitiva di compatibilità ex LR n.20/2001, previa conferenza di servizi, si apprende dalla stampa locale (settimanale “Eco del Sud-Est”, numeri 30 e 31) che il Consiglio Comunale, nella sede della predetta conferenza di servizi, ed in particolare con riferimento alla Tav. PUG/P-19 “Individuazione standard territorio urbano” (punto D del verbale della CdS del 19/07/2010), sarebbe stato “raggirato sulle aree bianche”.

Poiché la conferenza di servizi prevista dalla LR n.20/2001 non può che intervenire nell'alveo di quanto deliberato rispettivamente dal Consiglio Comunale e dalla Giunta Regionale, al fine di operare doverosi accertamenti e valutazioni in merito, si convoca apposita conferenza di servizi, per il

giorno SEI SETTEMBRE P.V., ORE 12,30, presso l'Assessorato scrivente.”

La conseguente conferenza di servizi ha avuto il seguente esito, giusto verbale sottoscritto dagli intervenuti, appreso integralmente trascritto:

**“”VERBALE DEL 06.09.2010
CONFERENZA DEI SERVIZI
PUG del Comune di Monopoli**

L'anno duemiladieci, il giorno sei del mese di settembre presso la sede dell'Assessorato all'Assetto del Territorio - Servizio Urbanistica, alle ore 12,30, previa convocazione con nota prot. n.12349 del 31.08.2010 (che qui testualmente si riporta: “*In ordine al PUG in argomento, recentemente oggetto della DGR n.1803 del 30/07/2010 di attestazione definitiva di compatibilità ex LR n.20/2001, previa conferenza di servizi, si apprende dalla stampa locale (settimanale “Eco del Sud-Est”, numeri 30 e 31) che il Consiglio Comunale, nella sede della predetta conferenza di servizi, ed in particolare con riferimento alla Tav. PUG/P-19 “Individuazione standard territorio urbano” (punto D del verbale della CdS del 19/07/2010), sarebbe stato “raggirato sulle aree bianche”. Poiché la conferenza di servizi prevista dalla LR n.20/2001 non può che intervenire nell'alveo di quanto deliberato rispettivamente dal Consiglio Comunale e dalla Giunta Regionale, al fine di operare doverosi accertamenti e valutazioni in merito, si convoca apposita conferenza di servizi, per il giorno SEI SETTEMBRE P.V., ORE 12,30, presso l'Assessorato scrivente”*)

sono convenuti:

- Assessore Prof.ssa Angela BARBANENTE, Assessore Regionale all'Assetto del Territorio;
- Ing. Nicola GIORDANO, Dirigente del Servizio Urbanistica -Regione Puglia;
- Ing. Emilio ROMANI, Sindaco del Comune di Monopoli (BA);
- Geom. Emanuele MORETTI, Funzionario della Regione Puglia;
- Ing. Francesco ROTONDO, collaboratore del progettista del Piano;
- Ing. Amedeo D'ONGHIA, Dirigente dell'Ufficio Tecnico del Comune di Monopoli (BA);
- Geom. Pietro BARLETTA, Assessore all'Urbanistica del Comune di Monopoli (BA);

- Ing. Maria D'AMBRUOSO, in qualità di verbalizzante.

Preliminarmente l'Assessore precisa che l'odierna Conferenza ha per oggetto unicamente gli accertamenti e le valutazioni di cui alla convocazione, anche ai fini dell'eventuale esercizio di autotutela e non si configura come prosecuzione o riapertura della Conferenza di Servizi ex art. 9 della L.R. 20/2001 conclusa in data 23.07.2010.

Il Sindaco ripercorre l'iter di formazione del PUG evidenziando le determinazioni cui è giunto il Consiglio Comunale con delibera di adozione definitiva del PUG n. 51/2009.

L'Ass. Regionale ricorda che con delibera n. 935 del 31.03.2010 la Giunta Regionale ha attestato la non compatibilità del PUG di Monopoli al DRAG approvato con delibera di Giunta regionale n. 1328/2007 e, in particolare, per quanto di competenza della odierna riunione, ricorda che la G.R. con la citata delibera n. 935/2010 in esito alla verifica degli standards della residenza ex D.M. 1444/1968 aveva rilevato quanto segue (testualmente):

“D) VERIFICA STANDARD DELLA RESIDENZA EX DM 1444/1968

1) La verifica degli standard come innanzi prospettata non comprende la ripartizione del fabbisogno dei servizi e del relativo soddisfacimento per ogni tipologia dei servizi stessi, di cui in particolare all'art. 3 (cosiddetti servizi di quartiere) ed all'art.4 (zone F -attrezzature pubbliche di interesse generale) del DM n.1444/1968; quanto innanzi, anche al fine di corrispondere adeguatamente alla attuale domanda di servizi.”

Conseguentemente la prescrizione regionale era improntata ad acquisire dall'A.C., nel corso della Conferenza di servizi, la più puntuale distinzione tra standards di quartiere ex art. 3 e standards di livello urbano-territoriale di cui all'art. 4 e la indicazione delle tipologie dei servizi, al fine di corrispondere adeguatamente alla domanda di servizi.

In relazione a quanto innanzi, da approfondimenti operati con l'Ufficio si è constatato che la Tav. PUG/ P-19, recepita dalla Conferenza di ser-

vizi conclusivamente nel Verbale del 23.07.2010, contiene oltre a quanto richiesto anche la individuazione grafica delle cosiddette “aree di compensazione”, distinte dalle aree destinate a “servizi pubblici”, non risultando detta operazione richiesta dalla Giunta Regionale e conseguentemente non rientrante nelle competenze della Conferenza di servizi.

A tale riguardo l'Assessore Barbanente precisa che detta individuazione non era stata richiesta con la citata delibera di Giunta Regionale n. 935/2010 e, pertanto, la Tav. PUG/ P-19 - giugno 2010 deve essere rettificata eliminando la distinzione tra le “aree di compensazione” e le aree destinate a “servizi pubblici”, e quindi estendendo la graficizzazione della destinazione c.d. “contesti per servizi di nuovo impianto” a ciascuna intera area di riferimento come individuata nella Tav PUG/P-1, di cui al PUG definitivamente adottato con la delibera CC n. 51/2009.

Il Sindaco prende atto e ritiene di condividere quanto prospettato dalla Regione in merito alla portata della prescrizione formulata dalla stessa Regione.

La Conferenza di servizi pertanto si determina nei termini espressi dall'Ass. Barbanente.

Ancora, l'Ass. Barbanente rappresenta che da approfondimenti operati con l'Ufficio si è constatato che la Tav. PUG/ P-1 - luglio 2010 -, recepita dalla Conferenza di servizi conclusivamente nel Verbale del 23.07.2010, in correlazione a quanto rilevato per la tavola PUG/ P-19, contiene la suddivisione grafica dei c.d.” contesti per servizi di nuovo impianto” contrassegnati dalle lettere S1, S2, S3, S4, S5, S6, S7 ed S8, non indicati nella tavola PUG/ P-1 di cui al PUG definitivamente adottato con la delibera CC n. 51/2009.

A tale riguardo l'Assessore Barbanente precisa che detta suddivisione non era stata richiesta con la citata delibera di Giunta Regionale n. 935/2010 e, pertanto, la Tav. PUG/ P-1 - luglio 2010- deve essere rettificata eliminando detta suddivisione in quanto non rientrante nelle competenze della Conferenza di servizi.

In termini generali, infine, l'Assessore Barbanente precisa che le modifiche introdotte in sede di conferenza di servizi e non oggetto della odierna riunione sono conseguenti alle determinazioni assunte dalla Giunta Regionale con la citata delibe-

razione n. 935/2010, nonché a pareri e/o valutazioni espressi da uffici e organi competenti che concorrono alla tutela del territorio.

In relazione a quanto evidenziato dall'Assessore Barbanente, il Sindaco rappresenta che la deliberazione consiliare n. 51/2009 ha preso in considerazione le osservazioni prodotte in ordine alle previsioni del PUG inerenti le aree S1, S2, S3, S4, S5, S6, S7 ed S8, adottando le proprie determinazioni che in questa sede si pongono all'attenzione delle Conferenza, onde chiarire le problematiche rappresentate dalla Regione in questa sede.

A tale riguardo, il Sindaco, relativamente alle osservazioni riguardanti le suddette aree, constata che pur rinviando alcune osservazioni, nelle schede richiamate nella delibera C.C. n. 51/2009, a grafici

allegati, detto rinvio appare puramente una formula di stile, atteso che la stessa deliberazione non contiene al riguardo alcun grafico esplicativo della richiesta suddivisione in sub comparti.

Constatato quanto innanzi, il Sindaco prende atto e accetta, in relazione alle carenze riscontrate, quanto prospettato dalla Regione in merito alla eliminazione della suddivisione in parola nella Tav. PUG/ P-1 - luglio 2010.

La Conferenza di servizi pertanto si determina nei termini espressi dall'Ass. Barbanente.

In relazione a quanto emerso nella odierna conferenza di servizi, la Regione si impegna ad adottare i conseguenti provvedimenti di rettifica della deliberazione di G.R. n. 935/2010; il Comune si impegna ad adempiere a quanto convenuto in questa sede.

Alle ore 17,50 il presente verbale, viene letto, confermato e sottoscritto in duplice copia.””

Successivamente, con nota prot.38429 del 09/09/2010 il Dirigente Area Tecnica del Comune di Monopoli ha rimesso gli elaborati grafici "PUG/P-1 - settembre 2010" e "PUG/P19 - settembre 2010" rettificati in ottemperanza a quanto riportato nel verbale del 06/09/2010.

Sulla scorta delle sopra trascritte determinazioni assunte dalla conferenza di servizi del 06/09/2010, rilevando peraltro nel suddetto verbale un mero errore di indicazione (al terz'ultimo rigo) degli estremi del provvedimento regionale interessato (trattasi evidentemente della DGR n.1083/2010), è necessario procedere alla rettifica della citata DGR n.1083 del 30/07/2010, nei termini già individuati

nel medesimo verbale e di seguito ribaditi, afferenti segnatamente ai contenuti degli elaborati grafici del PUG; nello specifico:

A) Tav. PUG/ P-19 - giugno 2010

La Tav. PUG/ P-19 - giugno 2010, recepita dalla Conferenza di servizi conclusivamente nel Verbale del 23.07.2010, contiene, oltre a quanto richiesto, anche la individuazione grafica delle cosiddette "aree di compensazione", distinte dalle aree destinate a "servizi pubblici", non risultando detta operazione richiesta dalla Giunta Regionale con delibera n. 935/2010 e conseguentemente non rientrante nelle competenze della Conferenza di servizi.

Pertanto, la Tav. PUG/ P-19 - giugno 2010 deve essere rettificata eliminando la distinzione tra le "aree di compensazione" e le aree destinate a "servizi pubblici", e quindi estendendo la graficizzazione della destinazione c.d. "contesti per servizi di nuovo impianto" a ciascuna intera area di riferimento come individuata nella Tav PUG/P-1, di cui al PUG definitivamente adottato con la delibera CC n. 51/2009.

Restano valide le altre previsioni pianificatorie contenute nella stessa Tav. PUG/ P-19 - giugno 2010.

B) Tav. PUG/ P-1 - luglio 2010

La Tav. PUG/ P-1 - luglio 2010, recepita dalla Conferenza di servizi conclusivamente nel Verbale del 23.07.2010, in correlazione a quanto rilevato per la tavola PUG/ P-19, contiene la suddivisione grafica dei c.d. "contesti per servizi di nuovo impianto" contrassegnati dalle lettere S1, S2, S3, S4, S5, S6, S7 ed S8, non indicati nella tavola PUG/ P-1 di cui al PUG definitivamente adottato con la delibera CC n. 51/2009.

Pertanto, la Tav. PUG/ P-1 - luglio 2010 deve essere rettificata eliminando detta suddivisione, non risultando detta operazione richiesta dalla Giunta Regionale con delibera n.935/2010 e conseguentemente non rientrante nelle competenze della Conferenza di servizi.

Restano valide le altre previsioni pianificatorie contenute nella stessa Tav. PUG/ P-1 - luglio 2010.

Tutto ciò premesso e puntualizzato, si propone alla Giunta di recepire le determinazioni assunte

dalla conferenza di servizi del 06/09/2010, così come da verbale innanzi riportato, e di conseguenza, sulla scorta delle stesse, di rettificare la DGR n.1803 del 30/07/2010 (di attestazione definitiva della compatibilità del PUG del Comune di Monopoli al DRAG approvato con DGR n.1328 del 03/08/2007, ai sensi del comma 11° dell'art.11 della LR n.20/2001), nei termini già individuati nel medesimo verbale e precedentemente ribaditi ai punti A) e B) sopra riportati, afferenti segnatamente ai contenuti degli elaborati grafici in questione del PUG; si propone inoltre di prendere atto degli elaborati grafici "PUG/P-1 - settembre 2010" e "PUG/P-19 - settembre 2010" rimessi con nota prot.38429 del 09/09/2010 del Dirigente Area Tecnica del Comune di Monopoli, rettificati in ottemperanza a quanto riportato nel verbale del 06/09/2010, restando valide le altre previsioni pianificatorie contenute rispettivamente nella "Tav. PUG/ P-1 - luglio 2010" e nella "Tav. PUG/ P-19 - giugno 2010". ""

Il presente provvedimento appartiene alla sfera delle competenze della Giunta Regionale così come puntualmente definite dall'art. 4 -comma 4° - lettera "d)" della LR n.7/97.

"COPERTURA FINANZIARIA AI SENSI DELLA LR N. 28/2001 E S.M. ED I."

La presente deliberazione non comporta implicazioni di natura finanziaria sia di entrata che di spesa e dalla stessa non deriva alcun onere a carico del bilancio regionale.

L'Assessore alla Qualità del Territorio, sulla scorta delle risultanze istruttorie sopra riportate, propone pertanto alla Giunta l'adozione del conseguente atto finale.

LA GIUNTA

UDITA la relazione e la conseguente proposta dell'Assessore all'Assetto del Territorio;

VISTE le dichiarazioni poste in calce al presente provvedimento;

A voti unanimi e palesi espressi nei modi di legge,

DELIBERA

- **DI FARE PROPRIA** la relazione dell'Assessore alla Qualità del Territorio, nelle premesse riportate;
- **DI RECEPIRE**, in ordine al PUG del Comune di Monopoli, le determinazioni assunte dalla conferenza di servizi del 06/09/2010, così come da verbale nelle premesse trascritto e qui in toto condive;
- **DI RETTIFICARE** di conseguenza, sulla scorta delle stesse determinazioni della conferenza di servizi del 06/09/2010, la DGR n.1803 del 30/07/2010 (di attestazione definitiva della compatibilità del PUG del Comune di Monopoli al DRAG approvato con DGR n.1328 del 03/08/2007, ai sensi del comma 11° dell'art.11 della LR n.20/2001), nei termini già individuati nel richiamato verbale e precedentemente ribaditi ai punti A) e B) sopra riportati, afferenti segnatamente ai contenuti degli elaborati grafici in questione del PUG, che per economia espositiva debbono intendersi qui integralmente riportati;
- **DI PRENDERE ATTO** conseguentemente degli elaborati grafici "PUG/P-1 - settembre 2010" e "PUG/P-19 - settembre 2010" rimessi con nota prot.38429 del 09/09/2010 del Dirigente Area Tecnica del Comune di Monopoli, rettificati in ottemperanza a quanto riportato nel verbale del 06/09/2010, restando valide le altre previsioni pianificatorie contenute rispettivamente nella "Tav. PUG/ P-1 - luglio 2010" e nella "Tav. PUG/ P-19 - giugno 2010";
- **DI DEMANDARE** al Servizio Urbanistica la notifica del presente atto al Sindaco del Comune di Monopoli (BA), per gli ulteriori adempimenti di competenza;
- **DI PROVVEDERE** alla pubblicazione del presente atto sul Bollettino Ufficiale della Regione Puglia e sulla Gazzetta Ufficiale (a cura del Servizio Urbanistica).

Il Segretario della Giunta
Dott. Romano Donno

Il Presidente della Giunta
Dott. Nichi Vendola

DELIBERAZIONE DELLA GIUNTA REGIONALE 20 settembre 2010, n. 2037

SAN PANCRAZIO SALENTINO (BR) - Variante al PRG per modifica art. 41 NTA, relativo alla zona A. - Approvazione.

L'Assessore all'Assetto del Territorio, sulla base dell'istruttoria espletata dal competente Ufficio, confermata dal Dirigente del Servizio Urbanistica, riferisce quanto segue:

“” Il Comune di San Pancrazio Salentino, munito di PRG approvato in via definitiva con delibera di GR n.1439 del 03/10/2006, con delibera di CC n.37 del 29/10/2009 ha adottato, in variante al citato PRG, la modifica dell'art.41 delle vigenti NTA, relativo alla disciplina dei tipi di intervento consentiti nella zona omogenea di tipo A - centro storico.

Con successiva delibera di CC n.5 del 04/02/10 è stato preso atto dell'assenza di osservazioni/opposizioni, a seguito delle pubblicazioni degli atti eseguite ex art.16 della LR n.56/1980.

Le citate delibere sono state trasmesse, per l'approvazione regionale, con nota comunale prot.4337 del 09/04/10.

A seguito dell'istruttoria operata dagli uffici del Servizio Urbanistica, giusta relazione SUR n. 16 del 01/06/2010, è emerso quanto in prosieguo integralmente si riporta.

Va riferito che con separata nota comunale prot. 4341 in pari data 09/04/10, è stato trasmesso anche il Piano Particolareggiato di recupero del centro storico adottato con delibera di CC n. 38 del 29/10/09, da sottoporre al parere del Comitato Urbanistico Regionale ai sensi dell'art.21 della LR n. 56/1980, in ordine al quale, al primo punto della stessa delibera di CC n. 38/2010 viene testualmente *“fatto salvo il parere della Regione in merito all'approvazione della variante all'art. 41 - ‘Tipi di intervento consentiti nella zona A’ delle Norme Tecniche di Attuazione, a cui la presente è subordinata”*.

Per il predetto PP, con nota SUR prot.8829 del 17/05/2010 si è già provveduto, pregiudizialmente all'esame di merito di competenza del CUR, a richiedere documentazione integrativa tecnico-amministrativa, ivi compreso il parere della Strut-

tura Tecnica Provinciale (ex Genio Civile), ai sensi dell'art.89 del DPR n.380/2001 (a norma di quanto disposto con Delibera della Giunta Regionale n.1626 del 15/09/09 - BUR n.151 del 29/09/09).

E' inoltre pervenuto il correlato parere prot.5584 in data 31/03/10 della Soprintendenza BAP di Lecce, con osservazioni.

Le modifiche normative proposte, afferenti specificatamente all'art.41 delle vigenti NTA, disciplinante i tipi di intervento consentiti nella zona omogenea di tipo A -centro storico, consistono nell'integrazione del testo del citato art.41, con l'inserimento di nuovi dispositivi con le seguenti finalità e contenuti:

- consentire, previa approvazione del piano particolareggiato di recupero, oltre agli interventi già previsti dall'art.41 vigente (sino all'approvazione del PPR: manutenzione ordinaria e straordinaria, restauro e risanamento conservativo, risanamento igienico-edilizio, ristrutturazione edilizia, con espressa esclusione -prima del PPR- degli interventi di sostituzione edilizia demolizione e ricostruzione), i seguenti interventi, opportunamente definiti:
 - a) ripristino filologico;
 - b) ripristino tipologico;
 - c) ristrutturazione con riorganizzazione morfologico-funzionale e realizzazione di nuove volumetrie e con esclusione tassativa di incremento delle unità immobiliari;
 - d) sopraelevazione del fabbricato esistente al piano terra, con il limite volumetrico complessivo di mc/mq.5,00;
 - e) demolizione e ricostruzione, nei limiti della volumetria preesistente documentata e comunque in nessun caso superiore a mc/mq. 5,00;
- obbligo, per gli interventi di cui ai punti c-d-e, se destinati a residenza, del reperimento di parcheggi pertinenziali nella misura minima di mq.1/mc.10 di volumetria complessiva;
- classificazione, in sede di PPR, degli edifici esistenti in base al periodo storico di appartenenza e con indicazione della tipologia d'intervento consentito;
- circa il divieto di edificazione nelle aree libere,

già contenuto nell'art.41 previgente la relativa disposizione viene così integrata:

“(...) il divieto di qualsiasi costruzione entro e fuori terra anche a carattere precario nelle aree libere, salvo quanto stabilito dal Piano Particolareggiato di Recupero”;

- infine, per gli interventi di manutenzione ordinaria sugli edifici vincolati, viene prescritto il parere del “Responsabile del Settore Urbanistico”, in luogo di quello della “Commissione Urbanistico-Edilizia” precedentemente previsto.

Ciò premesso, riferisce la citata relazione istruttoria SUR n.16/2010, nel merito delle sopra richiamate modifiche normative proposte, considerato che le stesse sostanzialmente sono finalizzate all'elaborazione del successivo piano particolareggiato di recupero del centro storico, al quale espressamente rinviano per la puntuale individuazione degli interventi consentiti sugli immobili, previa loro analisi e classificazione storico-architettonica, si ritengono le suddette modifiche meritevoli di approvazione in questa fase di preliminare esame ex art.16 della LR n.56/1980 delle medesime norme tecniche, con le seguenti puntualizzazioni:

A. Circa l'obbligo, per gli interventi di cui ai punti c-d-e, del reperimento di parcheggi pertinenti nella misura minima di mq.1/mc.10 di volumetria complessiva (comma 4° dell'art.41 integrato), occorre specificare che il predetto obbligo, ai sensi dell'art.2/co.2° della L. n.122/1989, ricorre per ogni tipo di costruzione; pertanto dalla citata disposizione si sopprimono le parole:

“se destinati a residenza”.

B. Circa il divieto di edificazione nelle aree libere, già contenuto nell'art.41 previgente, si ritiene di dover riconfermare in toto il predetto divieto, conformemente peraltro agli indirizzi di cui in particolare ai commi 5° e 10° del medesimo art.41 integrato, che prescrivono la sistemazione delle aree scoperte e libere ed il vincolo dei giardini esistenti; pertanto dal comma 5°, ultima alinea, si sopprimono le parole:

“salvo quanto stabilito dal Piano Particolareggiato di Recupero”.

Sono in ogni caso fatte salve, specifica il SUR, le dovute valutazioni e determinazioni da parte del Comitato Urbanistico Regionale, ai sensi dell'art.21 della LR n.56/1980, in ordine specificatamente ai contenuti e previsioni del citato Piano Particolareggiato, già adottato dal Comune di San Pancrazio Salentino con la delibera di CC n.38/2009.

Successivamente gli atti della Variante al PRG in oggetto sono stati rimessi al Comitato Urbanistico Regionale, per il parere di cui all'art.16/co.8° della LR n.56/1980.

Il CUR nella seduta del 10/06/2010, con parere n.10/2010, condividendo gli esiti istruttori e le puntualizzazioni di cui alla relazione SUR n.16/2010, in toto fatta propria, ha operato le seguenti ulteriori specificazioni:

- per ogni tipo di intervento, a corredo delle analisi sullo stato di fatto, deve essere allegata una perizia di tecnico abilitato, asseverata e resa ai sensi del DPR 445/2000, documentante le volumetrie e le tipologie esistenti;
- per quanto concerne il reperimento dei parcheggi ex L.n.122/1989, trattandosi di edifici ricadenti nel tessuto storico, è auspicabile che l'intervento venga integrato con uno studio di fattibilità tecnica e di rispetto dell'ambiente, al fine di assolvere a problemi di accessibilità e/o di raccordo con la viabilità esistente.

Tutto ciò premesso, si propone alla Giunta di approvare, ai sensi dell'art.16 della LR n.56/1980, la Variante al PRG del Comune di San Pancrazio Salentino per la modifica dell'art.41 delle vigenti NTA, adottata con le delibere di CC n.37/2009 e n.5/2010, conformemente agli esiti istruttori e con le puntualizzazioni e specificazioni di cui alla relazione SUR n.16/2010 ed al parere CUR n.10/2010, in precedenza integralmente riportate ed in toto riconfermate e fatte proprie nel presente provvedimento.”

Il presente provvedimento appartiene alla sfera delle competenze della Giunta Regionale così come puntualmente definite dall'art. 4 - comma 4° - lettera “d)” della l.r. n.7/97.

“COPERTURA FINANZIARIA AI SENSI DELLA L.R. N.28/2001 E S.M. E I.”

La presente deliberazione non comporta impli-

cazioni di natura finanziaria sia di entrata che di spesa e dalla stessa non deriva alcun onere a carico del bilancio regionale.

L'Assessore all'Assetto del Territorio, sulla scorta delle risultanze istruttorie sopra riportate, propone pertanto alla Giunta l'adozione del conseguente atto finale.

LA GIUNTA

UDITA la relazione e la conseguente proposta dell'Assessore all'Assetto del Territorio;

VISTE le dichiarazioni poste in calce al presente provvedimento;

A voti unanimi e palesi espressi nei modi di legge,

DELIBERA

- **DI FARE PROPRIA** la relazione dell'Assessore all'Assetto del Territorio, nelle premesse riportate;
- **DI APPROVARE** di conseguenza, ai sensi dell'art.16 della LR n.56/1980, la Variante al PRG del Comune di San Pancrazio Salentino per la modifica dell'art.41 delle vigenti NTA relativo alla disciplina dei tipi di intervento consentiti nella zona omogenea di tipo A -centro storico, adottata con le delibere di CC n.37/2009 e n.5/2010, conformemente agli esiti istruttori e con le puntualizzazioni e specificazioni di cui alla relazione SUR n.16/2010 ed al parere CUR n.10/2010, in precedenza integralmente riportate ed in toto riconfermate e fatte proprie nel presente provvedimento, e che per economia espositiva si intendono qui riprodotte;
- **DI DEMANDARE** al Servizio Urbanistica la notifica del presente atto al Sindaco del Comune di San Pancrazio Salentino, per gli ulteriori adempimenti di competenza;
- **DI PROVVEDERE** alla pubblicazione del pre-

sente atto sul Bollettino Ufficiale della Regione Puglia e sulla Gazzetta Ufficiale (a cura del Servizio Urbanistica).

Il Segretario della Giunta
Dott. Romano Donno

Il Presidente della Giunta
Dott. Nichi Vendola

DELIBERAZIONE DELLA GIUNTA REGIONALE 20 settembre 2010, n. 2038

Comune di LEQUILE (LE). L.R. n. 20/98. Turismo rurale. Trasformazione in struttura turistico-ricettiva "affittacamere" di immobile rurale sito in Via Capograsso in zona agricola. Ditta: Sig.ra Giovanna Gentile.

L'Assessore Regionale alla Qualità del Territorio, Prof.ssa Angela Barbanente, sulla base dell'istruttoria espletata dal Responsabile della P.O. di Lecce e confermata dal Dirigente dell'Ufficio Strumentazione Urbanistica e dal Dirigente del Servizio Urbanistica, riferisce quanto segue.

La legge Regionale n. 20 del 22.07.98 recante norme sul "Turismo Rurale" considera il turismo rurale importante strumento di potenziamento e diversificazione dell'offerta turistica, correlata al recupero e alla fruizione dei beni situati in aree rurali per la tutela e la valorizzazione del patrimonio artistico-rurale.

L'Amministrazione Comunale di Lequile, in attuazione di quanto disposto dall'art. 1, comma 4 della citata L.R. 20/98, ha approvato, in variante al vigente P.R.G. (art. 1 comma 5 della L.R. n. 20/98), con delibera di Consiglio Comunale n. 10 del 14.04.2010, su richiesta della Sig.ra Giovanna Gentile, il progetto relativo al cambio di destinazione d'uso di un immobile rurale, già destinato a B&B, da trasformare in struttura turistico-ricettiva del tipo "affittacamere" di cui alla L.R. n. 11/99. Il fabbricato in oggetto è, quindi, da destinare a struttura turistico-ricettiva nei termini di cui all'art. 6 della L. n. 217/83 e succ. mod. ed integrazioni, art. 1 comma 3 DPCM del 13.09.2002, e degli artt. 46 e 47 della L. R. n. 11/99.

Con nota protocollo n. 5282 del 10.05.2010 acquisita al protocollo regionale n. 3109 del 12.07.2010, il Comune di Lequile ha trasmesso la seguente documentazione (in duplice copia) relativa al progetto in oggetto:

- D.C.C. n. 10 del 14.04.2010 di adozione della variante
- Tav. 0 Relazione tecnica
- Tav. 1 Stralci planimetrici - Planimetria generale
- Tav. 2 Piante prospetti sezioni
- Tav. 3 Impianto idrico-fognante - Concimaia
- Tav. 4 Rilievo fotografico

Con nota protocollo n. 7423 del 30.06.2010 acquisita al protocollo regionale n. 11305 del 19.07.2010 il Comune di Lequile trasmetteva la Tav. 2 integrata (in duplice copia) sostitutiva di quella precedentemente trasmessa.

Sotto il profilo urbanistico l'immobile in oggetto, localizzato in zona E1 agricola, è distinto in catasto al Foglio 7 particella 79 per una superficie di mq 249.

Il complesso di edifici rurali, come innanzi individuati, è suscettibile di essere assoggettato al regime giuridico della Legge n. 1089 dell'01.06.39 per essere stato realizzato da oltre cinquant'anni (art. 1, comma 2 della L.R. n. 20/98); nello specifico l'immobile principale più antico e di maggiore consistenza è risalente ai primi anni del '900 come si rileva nella Relazione tecnica di progetto.

L'immobile è già stato oggetto di rilascio del P.C. n. 78/2007 per "Recupero funzionale di un immobile rurale ubicato a Lequile destinato a civile abitazione da adibirsi a B&B ai sensi della L.R. n. 17/2001".

L'intervento in oggetto prevede, quindi, il cambio funzionale del complesso edilizio rurale trasformandone la sola destinazione in struttura ricettiva, costituita da unico piano terra, con la realizzazione di 6 camere doppie con angolo cottura e una sala comune, non prevedendo alcuna modifica e/o esecuzione di lavori rispetto a quanto già approvato nel 2007.

Gli atti della variante di cambio di destinazione d'uso del fabbricato in oggetto in struttura ricettiva "affittacamere" sono stati pubblicati ai sensi delle vigenti disposizioni di legge in materia ed avverso gli stessi, non risultano prodotte osservazioni nè

opposizioni, giusta attestazione del Dirigente del Settore Urbanistica Ambiente del Comune di Lequile datata 30 giugno 2010.

Atteso che per l'intervento in oggetto non si ricorre ad ulteriori opere, il tecnico progettista attesta la validità di tutti i pareri già acquisiti in occasione del rilascio del P.C. n. 78/2007. Questi sono:

- parere ASL di Lecce - Dipartimento prevenzione - Servizio Igiene e Sanità pubblica Area Nord, rilasciato con nota prot. 16/1246/RU del 05.11.2008, prot. 16/2142/RU2 del 08.10.2007;
- parere ASL - Dipartimento di prevenzione - Servizio Veterinario Area, rilasciato con nota prot. n. 284/Vet.C del 10.10.2007.

In merito, poi, all'attuale richiesta di variante, sono stati acquisiti i seguenti ulteriori pareri:

- nulla osta della Soprintendenza per i Beni Architettonici e per il Paesaggio delle provincie di Lecce, Brindisi e Taranto, espresso con nota prot. 4776 del 16.03.2010, favorevole con prescrizioni;
- parere dell'Assessorato Regionale al Turismo con nota prot. 4591 del 22.07.2010: favorevole "alla trasformazione dei fabbricati in struttura ricettiva "affittacamere" con le prescrizioni dettate dalla Soprintendenza di Lecce";

Per quanto riguarda i rapporti con il vigente P.U.T.T./P. il complesso rurale (immobili) come innanzi individuato non risulta come bene architettonico extra-urbano di cui all'art. 3.16 delle N.T.A., mentre le relative aree di pertinenza (terreni) ricadono nell'ambito C (art. 2.01 punto 1.3 delle N.T.A. del P.U.T.T.). In particolare la classificazione "C" individua secondo il P.U.T.T. un "valore distinguibile, laddove sussistano condizioni di presenza di un bene costitutivo con o senza prescrizioni vincolistiche preesistenti".

L'intervento di recupero nel suo insieme persegue gli obiettivi di salvaguardia e valorizzazione paesaggistica ambientale nel rispetto degli indirizzi di tutela degli A.T.E. di tipo "C", considerata, peraltro, la specificità dell'intervento proposto che comporta il mero cambio di destinazione d'uso e recupero di edilizia rurale senza ulteriori modifiche e/o opere.

Atteso quanto sopra si rileva l'ammissibilità della proposta di variante limitatamente al cambio di destinazione d'uso del complesso rurale come innanzi individuato e con le prescrizioni ad esso riferite, a struttura ricettiva "AFFITTACAMERE" nei termini di cui all'art. 6 della Legge n. 217 del 17.05.1983 e ss.mm.ii., e della L.R. n. 11 dell'11.02.1999; ciò sotto il profilo urbanistico ed amministrativo, in quanto la variante è proposta nel rispetto delle finalità che la citata L.R. 20/98 si prefigge di perseguire.

Tutto ciò premesso, si ritiene di proporre alla Giunta l'approvazione del progetto relativo al recupero funzionale del complesso rurale come innanzi individuato, limitatamente al cambio di destinazione d'uso in struttura ricettiva "affittacamere" di cui alla D.C.C. n. 10 del 14.04.2010 del Comune di Lequile.

Il presente provvedimento appartiene alla sfera delle competenze della Giunta Regionale così come puntualmente definite dall'art. 4 - comma 4 - lettera d) della L.R. 7/97.

Copertura Finanziaria di cui alla L.R. 28/01 e s.m.i.

"La presente Deliberazione non comporta implicazioni di natura finanziaria sia di entrata che di spesa e dalla stessa non deriva alcun onere a carico del bilancio regionale"

L'Assessore, sulla base delle risultanze istruttorie sopra riportate, propone alla Giunta l'adozione del conseguente atto finale

LA GIUNTA

Udita la Relazione e la conseguente proposta dell'Assessore;

Viste la sottoscrizione poste in calce al presente provvedimento, dal responsabile della P.O. di Lecce, dal Dirigente dell'Ufficio Strumentazione Urbanistica e dal Dirigente del Servizio Urbanistica;

A voti unanimi e palesi espressi nei modi di legge;

DELIBERA

- di **approvare**, per le considerazioni e prescrizioni in narrativa esplicitate, il progetto relativo al recupero funzionale del complesso rurale come in narrativa individuato, da destinare a struttura ricettiva "AFFITTACAMERE" nei termini di cui all'art. 6 della Legge n. 217/83 e della L.R. n. 11/99 art. 4 ed art. 7, adottato dal Comune di Lequile con D.C.C. n. 10 del 14.04.2010, in variante al P.R.G. vigente ai sensi della L.R. n. 20/98 e ciò limitatamente al cambio di destinazione d'uso degli edifici rurali interessati;
- di **demandare** al competente Servizio Urbanistica la trasmissione al Comune di Lequile del presente provvedimento;
- di **provvedere** alla pubblicazione dello stesso sul Bollettino Ufficiale Regionale (BUR) e sulla G.U. (da parte del S.U.R.).

Il Segretario della Giunta
Dott. Romano Donno

Il Presidente della Giunta
Dott. Nichi Vendola

DELIBERAZIONE DELLA GIUNTA REGIONALE 20 settembre 2010, n. 2039

L.R. 31/74. Concessione contributo in conto capitale di euro 22.000,00 per redazione Piano Urbanistico Generale. Comune di CASTEL-LUCCIO VALMAGGIORE (FG). Esercizio Finanziario 2009. Devoluzione contributo da redazione PUG a Primi adempimenti di cui al PUTT/P.

L'Assessore alla Qualità del Territorio Prof.ssa Angela Barbanente, sulla base dell'istruttoria espletata dall'Ufficio e confermata dal Dirigente del Servizio Urbanistica riferisce quanto segue:

"Con deliberazione di G.R. n. 2009 del 27.10.09, venivano determinati gli obiettivi ed i criteri per la concessione dei contributi e con determinazione dirigenziale n. 171 del 28.10.09 venivano formalmente assegnati - con impegno sul cap.

571010 del bilancio dell'esercizio finanziario 2009 - i contributi in conto capitale da destinare al finanziamento di strumenti urbanistici, ai sensi delle ll. rr. 31/74 e 47/75.

Al Comune di Castelluccio Valmaggiore veniva assegnato il contributo di euro 22.000,00 per la redazione del Piano Urbanistico Generale. La medesima deliberazione di Giunta Regionale assegnava un anno di tempo per la presentazione, all'Assessorato all'Assetto del Territorio, Servizio Urbanistica, della deliberazione comunale di adozione degli atti urbanistici di che trattasi - ai sensi dell'art. 2 della citata l.r. 31/74 - a decorrere dalla data di comunicazione dell'avvenuta ammissione a contributo.

La comunicazione dell'ammissione al beneficio, veniva trasmessa al Comune di Castelluccio Valmaggiore con nota n. 14767 del 15.12.09.

Con nota n. 2758 del 17.06.10, il Comune ha inoltrato richiesta di devoluzione del contributo concesso, da redazione del Piano Urbanistico Generale a Primi adempimenti di cui al PUTT/P.

Considerato che la finalità della legge regionale de qua è quella di agevolare la formazione di strumenti urbanistici intervenendo in favore dei Comuni e che la devoluzione avviene nell'interesse dello stesso Ente e non comporta maggiorazione dell'impegno di spesa già assunto, l'Ufficio ritiene di poter accogliere la richiesta avanzata dal Comune di Castelluccio Valmaggiore per la validità del contributo di euro 22.000,00 già concesso per la redazione del Piano Urbanistico Generale devolvendolo in favore dei Primi adempimenti PUTT/P.

COPERTURA FINANZIARIA DI CUI ALLA LEGGE 28/01 e successive modificazioni ed integrazioni.

“La presente deliberazione non comporta implicazioni di natura finanziaria sia di entrata che di spesa e dalla stessa non deriva alcun onere a carico del bilancio regionale.

Il presente provvedimento appartiene alle sfere delle competenze della Giunta così come puntualmente definite dalla lettera d, del 4° comma dell'art.4 della ex l.r. 7 del 4/2/97.

L'Assessore, sulla base delle risultanze istruttorie come innanzi illustrate propone alla Giunta l'adozione del conseguente atto finale”.

LA GIUNTA

UDITA la relazione dell'Assessore e la conseguente proposta;

VISTA la sottoscrizione posta in calce al presente provvedimento da parte della responsabile P.O., del Dirigente d'Ufficio e del Dirigente del Servizio che ne attestano la conformità alle vigenti disposizioni di legge;

A voti unanimi e palesi espressi nei modi di legge:

DELIBERA

DI ASSENTIRE, per le motivazioni riportate in narrativa, alla devoluzione del contributo di euro 22.000,00, concesso con deliberazione di G.R. n. 2009 del 27.10.09, per la redazione del Piano Urbanistico Generale, in favore dei Primi adempimenti PUTT/P.

DI STABILIRE che per l'erogazione del suddetto contributo valgono le modalità di cui all'art.4 della l.r. 31/74.

DI PROVVEDERE alla pubblicazione del presente provvedimento sul BURP.

Il Segretario della Giunta
Dott. Romano Donno

Il Presidente della Giunta
Dott. Nichi Vendola

DELIBERAZIONE DELLA GIUNTA REGIONALE 20 settembre 2010, n. 2040

Definitiva imputazione di somme temporaneamente introitate sul capitolo 6153300 e variazione amministrativa.

L'Assessore alle Risorse Agroalimentari, Dr. Dario Stefano, sulla base dell'istruttoria espletata dall'Alta Professionalità “Avversità atmosferiche e credito agrario”, confermata dal Dirigente del Servizio Alimentazione, riferisce quanto segue:

Con diversi provvedimenti amministrativi, esecutivi, sono state liquidate agli Enti delegati ed alle banche, rispettivamente, somme a titolo di contributo e di concorso negli interessi su operazioni di credito agrario di soccorso, perfezionate in attuazione di diverse normative in materia di agricoltura. Le somme liquidate sono state, quindi, pagate con ordinativi emessi dall'Ufficio spese del Servizio ragioneria dell'Area Programmazione e Finanza.

Successivamente l'Ufficio Associazionismo Alimentazione e Tutela qualità del Servizio Alimentazione dell'Area Politiche per lo Sviluppo Rurale ha effettuato alcuni riscontri sulle rendicontazioni delle banche relativamente a singole operazioni e da tali riscontri incrociati è emerso che, per errori materiali, in sede di rendiconto o di liquidazione, sono state riconosciute e pagate somme di importo superiore a quello spettante. Di conseguenza, su specifica richiesta del predetto Ufficio, le banche interessate hanno provveduto a versare le somme eccedenti sul conto corrente n. 40/1 intestato alla Tesoreria regionale.

Si rende necessario, quindi, procedere alla regolarizzazione contabile delle somme riscosse sul capitolo 6153300 "Somme riscosse in conto sospeso in attesa di definitiva imputazione" con le reversali (colonna 1) riportate nell'allegata tabella composta da n. 1 foglio, parte integrate del presente provvedimento, per un importo di **euro 8.500,00** da introitare nel bilancio del corrente esercizio, destinandoli ai pertinenti e originari capitoli sia nella parte spesa che nella parte entrata (colonna 3 e 5 della tabella allegata). Infatti, si tratta di somme vincolate alla specifica destinazione per interventi in agricoltura che occorre ridestinare a capitoli di spesa di provenienza, giusto quanto stabilito dall'art. 72 delle legge regionale n. 28/01 e s.m.i. E' necessario, pertanto, procedere, di conseguenza, ad una variazione amministrativa del bilancio di previsione per l'esercizio finanziario 2010, nei termini riportati nella seguente sezione:

“COPERTURA FINANZIARIA AI SENSI DELLA L.R. N. 28/01 E S.M. E I.”

Parte delle somme iscritte nel capitolo di entrata 6153300 del bilancio corrente si riferiscono a somme restituite da Enti delegati e dalle banche (totale colonna 4 e 6), desunte dai bollettini di conto corrente postale n. 40/1 intestati alla Tesoreria

regionale e dalle reversali riportate a fianco di ogni versamento (colonna 1 della tabella allegata). Tali somme riguardano l'utilizzo di risorse vincolate per interventi in agricoltura.

Di procedere alla regolarizzazione contabile delle somme riscosse sul capitolo 6153300 con le reversali indicate nella colonna 1 della tabella allegata, parte integrante del presente provvedimento, per un importo di **euro 8.500,00** destinandole sia nella parte entrata che nella parte spesa ai pertinenti capitoli originari, giusta quanto previsto dall'articolo 72 della legge regionale L'Assessore relatore sulla base delle risultanze istruttorie come innanzi illustrate propone alla Giunta l'adozione del conseguente atto finale, in quanto rientrante nelle tipologie previste dall'art. 4 n. 28/01 e successive modificazioni ed integrazioni.

La conseguente variazione di bilancio è così formulata:

Parte entrata: in termini di competenza e di cassa così come specificatamente riportato nelle colonne n. 5 e 6 della tabella allegata, parte integrante del presente provvedimento **euro 8.500,00**

Parte spesa: in termini di competenza e di cassa così come specificatamente riportato nelle colonne n. 3 e 4 della tabella allegata, parte integrante del presente provvedimento; **euro 8.500,00**

L'Assessore relatore sulla base delle risultanze istruttorie come innanzi illustrate propone alla Giunta l'adozione del conseguente atto finale, in quanto rientrante nelle tipologie previste dall'art. 4 - comma 4 - lettera k) della legge regionale n. 7/97.

LA GIUNTA

Udita la relazione e la conseguente proposta dell'Assessore relatore;

Viste le sottoscrizioni poste in calce al presente provvedimento dall'Alta Professionalità Avversità atmosferiche e credito agrario e dal Dirigente del Servizio;

A voti unanimi espressi nei modi di legge;

DELIBERA

- di prendere atto di quanto riportato nelle premesse;
- di prendere atto di quanto riportato nella sezione copertura finanziaria e di incaricare il Servizio Ragioneria di procedere alla regolarizzazione contabile delle somme riscosse sul capitolo 6153300 con le reversali indicate nella colonna 1 della tabella allegata, parte integrante del presente provvedimento, per un importo di **euro 8.500,00** destinandole sia nella parte entrata che nella parte spesa ai pertinenti capitoli originari, giusto quanto previsto dall'articolo 72 della legge regionale n.28/01 e successive modificazioni ed integrazioni;
- di apportare le seguenti variazioni al bilancio di previsione dell'esercizio finanziario del corrente anno 2010, così come di seguito formulate:

Parte entrata: in termini di competenza e di cassa così come specificatamente riportato nelle colonne n. 5 e 6 della tabella allegata, parte integrante del presente provvedimento

euro 8.500,00

Parte spesa: in termini di competenza e di cassa così come specificatamente riportato nelle colonne n. 3 e 4 della tabella allegata, parte integrante del presente provvedimento;

euro 8.500,00

- di incaricare la Segreteria della Giunta di inviare copia del presente atto all'Ufficio del Bollettino per la sua pubblicazione sul BURP ai sensi dell'art. 42, comma 7, L.R. n. 28/01, **nonché al Consiglio Regionale ai sensi dell'art. 11, comma 2, L.R. n. 35/09.**

Il Segretario della Giunta
Dott. Romano Donno

Il Presidente della Giunta
Dott. Nichi Vendola



REGIONE PUGLIA
Area Politiche per lo Sviluppo Rurale
Servizio Alimentazione

Allegato alla Delibera di Giunta Regionale n. _____ Del _____

Reversale	Banca/Ente che ha versato	Parte Spesa		Parte Entrata	
		N. Capitolo	Importo €.	N. Capitolo	Importo €
1	2	3	4	5	6
5656/10	AMMINISTRAZIONE PROVINCIALE DI TARANTO	114236	8.500,00	5125120	8.500,00
	TOTALE CAPITOLO		8.500,00		8.500,00
	TOTALE GENERALE		8.500,00		8.500,00

IL DIRIGENTE DEL SERVIZIO
(Nicola A. RUTIGLIANI)

DELIBERAZIONE DELLA GIUNTA REGIONALE 20 settembre 2010, n. 2041

L.R. 31/12/2009 n. 35, art. 11. Variazione al Bilancio di previsione per l'esercizio finanziario 2010. Assegnazione di euro 100.000,00 alla Regione Puglia - Assessorato alle Politiche della Salute - Servizio PATP a seguito della Convenzione INAIL - Sede regionale di Bari - e REGIONE PUGLIA.

L'Assessore alle Politiche della Salute, Prof. Tommaso Fiore, sulla base delle risultanze istruttorie espletate dal Funzionario responsabile P.O. "Tutela della Salute nei luoghi di Lavoro" dell'Ufficio Sanità Pubblica e Sicurezza del Lavoro, dal Dirigente del medesimo Ufficio e confermate dal Dirigente del Servizio Programmazione Assistenza Territoriale e Prevenzione (P.A.T.P.), riferisce quanto segue:

Con Deliberazione n. 878 del 19 giugno 2006, è stato approvato lo schema di convenzione tra la Regione Puglia e l'Istituto Nazionale contro gli Infortuni sul Lavoro - Direzione Regionale per la Puglia -di seguito INAIL, per lo sviluppo di tematiche ed attività di comune interesse nel campo degli infortuni sul lavoro e delle tecnopatie.

Con il citato provvedimento, la Giunta Regionale ha autorizzato l'Assessore alle Politiche della Salute alla sottoscrizione della Convenzione nonché la costituzione di un Comitato paritetico regionale congiunto per lo studio del fenomeno infortunistico e tecnopatico.

La tutela della salute nei luoghi di lavoro è uno dei principali obiettivi nella Programmazione Sanitaria regionale. In particolare la prevenzione degli infortuni sul lavoro rappresenta il mezzo per il contenimento sia del fenomeno infortunistico e tecnopatico sia dell'onere finanziario che ne deriva a carico di soggetti, pubblici e privati.

La scarsa collaborazione fra Enti pubblici interessati al problema della sicurezza nei posti di lavoro ha portato ad un enorme spreco di risorse, sia umane che finanziarie, oltre che a risultati non sufficientemente adeguati.

Con la Convenzione sottoscritta con l'INAIL sono state poste le basi per affidare alla pubblica

amministrazione il suo vero ruolo di "gestore dell'informazione qualitativa per la prevenzione" nei confronti degli operatori istituzionali e della parte sociale e, nello stesso tempo, per creare una efficace forma di collaborazione tra Istituzioni pubbliche che migliori l'offerta di salute e le prestazioni antinfortunistiche, ancorchè dopo la pubblicazione del Testo Unico sulla Salute e Sicurezza nei luoghi di lavoro (D.Lg.vo n.81/2008 e s.m.).

Con Deliberazione n.1512 del 5/08/2008, la Giunta Regionale ha stabilito, tra l'altro, di rinnovare la suddetta Convenzione, che ha la validità di due anni, per il biennio 2008/2010 a far data dal 2 settembre 2008.

Nella medesima data, è stato, altresì sottoscritto l' "Accordo attuativo per il miglioramento dell'uso istituzionale dei flussi informativi in tema di infortuni e malattie professionali", così come previsto dall'art. 5 della Convenzione.

Detto Accordo ha stabilito, tra l'altro, quanto di seguito:

4. *L'INAIL, sulla base delle indicazioni fornite dal consiglio di Indirizzo e Vigilanza, ha assegnato alle proprie strutture regionali risorse finanziarie destinate alla prevenzione degli infortuni. La Direzione Regionale INAIL - Puglia intende finalizzarne una quota parte, nella misura di euro 100.000/00 per anno, alla compartecipazione per la realizzazione degli obiettivi di cui al presente accordo attuativo.*
5. *La Regione e l'INAIL individuano concordemente, nel Servizio Assistenza Territoriale Prevenzione dell'Area Politiche della Salute, delle Persone e delle pari Opportunità dell'Assessorato alle Politiche della Salute, il soggetto che dovrà gestire tutti gli aspetti tecnico-operativi del presente accordo secondo le indicazioni del Comitato previsto dall'art.2 della Convenzione rinnovata in data 4/08/08.*
6. *Gli aspetti tecnico-operativi di cui al punto precedente potranno riguardare la messa a disposizione condivisa di risorse per spese di personale, per la progettazione e la produzione di materiale divulgativo cartaceo o multimediale, elaborati in preparazione o nel corso delle iniziative che saranno di volta in volta decise, per l'acquisto di attrezzature e supporti informatici necessari allo svolgimento delle attività.*

Con nota prot.n.0005612 dell'8 luglio c.a., l'INAIL ha fatto presente che "Con riferimento alla ripresa delle attività relative alla Convenzione in argomento, si ribadisce la pienadisponibilità di questo Istituto alla messa in atto delle iniziative declinate nell'Accordo Attuativo alla stessa allegato, nei termini delle risorse professionali, strumentali ed economiche previste per la durata della Convenzione".

Per tutto quanto sopra, tenuto conto dell'assegnazione disposta dall'INAIL in favore della Regione Puglia - Servizio PATP-e vincolata alla specifica attività individuata con il citato Accordo attuativo, si rende necessario apportare, ai sensi dell'art. 11 della L.R. 31/12/2009 n. 35, la variazione in aumento dello stato di previsione del Bilancio dell'esercizio finanziario 2010, iscrivendo appositi capitoli di entrata e di spesa nelle rispettive Unità Previsionali di Base e dotando gli stessi Capitoli di uno stanziamento di complessivi euro 100.000,00 (centomilauro), così come di seguito.

COPERTURA FINANZIARIA ai sensi della L.R. n. 28/01 e s.m.i..

Per quanto sopra riportato, si introduce, ai sensi dell'art. 11 della L.R. 31/12/2009 n. 35, in conseguenza della maggiore entrata di complessivi euro 100.000,00 (centomilauro) del Fondo Sanitario Regionale assegnati dall'INAIL, la seguente variazione nello stato di previsione del bilancio dell'esercizio finanziario 2010 sia in termini di competenza che di cassa.

ENTRATE: Capitolo
C.N.I. U.P.B.2.1.15 + euro 100.000,00
 Descrizione del Capitolo: Finanziamento da parte dell'INAIL vincolato ad attività di prevenzione degli infortuni sul lavoro come da Convenzione e successivo Accordo Attuativo INAIL /Regione Puglia.

SPESA: C.N.I.
spesa corrente - U.P.B.5.7.1 + euro 30.000,00
 1) spese dirette per supporto amministrativo, per la progettazione e la produzione di mate-

riale divulgativo cartaceo o multimediale, per l'acquisto di attrezzature e supporti informatici.

- 2) trasferimento alle AA.SS.LL per spese di personale, per la progettazione e la produzione di materiale divulgativo cartaceo o multimediale, per l'acquisto di attrezzature e supporti informatici in attuazione di quanto stabilito dalla Convenzione e successivo Accordo Attuativo INAIL-Regione Puglia. **+ euro 70.000,00**

Il Dirigente Ufficio 1
 Dott.ssa Elisabetta Viesti

L'Assessore relatore, sulla base delle risultanze istruttorie, propone alla Giunta l'adozione del conseguente atto finale, di specifica competenza della Giunta Regionale, così come definito dall'art. 4, comma 4, lett.k) della L.R. 7/97.

LA GIUNTA

Udita la relazione e la conseguente proposta dell'Assessore;

Vista la sottoscrizione posta in calce al presente provvedimento dal Funzionario responsabile P.O. "Tutela della Salute nei luoghi di Lavoro" dell'Ufficio 1, dal Dirigente del medesimo Ufficio e dal Dirigente di Servizio PATP;

A voti unanimi espressi nei modi di legge,

DELIBERA

- di introdurre, per quanto indicato in narrativa che qui si intende integralmente riportato, e, ai sensi dell'art. 11 della L.R. 31 dicembre 2009 n. 35, la seguente variazione in aumento nello stato di previsione del Bilancio per l'esercizio finanziario 2010 della Regione Puglia in conseguenza

della assegnazione a destinazione vincolata disposta dall'INAIL, per complessivi euro 100.000,00 (centomila euro).

ENTRATE:

Capitolo

C.N.I. U.P.B.2.1.15 + euro 100.000,00

Descrizione del Capitolo:
Finanziamento da parte dell'INAIL vincolato ad attività di prevenzione degli infortuni sul lavoro come da Convenzione e successivo Accordo Attuativo INAIL-Regione Puglia.

SPESA: C.N.I.

spesa corrente -

U.P.B.5.7.1 + euro 100.000,00

1) spese dirette per supporto amministrativo, per la progettazione e la produzione di materiale divulgativo cartaceo o multimediale, per l'acquisto di attrezzature e supporti informatici.
+ euro 30.000,00

2) trasferimento alle AA.SS.LL. per spese di personale, per la progettazione e la produzione di materiale divulgativo cartaceo o multimediale, per l'acquisto di attrezzature e supporti informatici in attuazione di quanto stabilito dalla Convenzione e successivo Accordo Attuativo INAIL-Regione Puglia.
+ euro 70.000,00

- di disporre la trasmissione del presente provvedimento al Consiglio Regionale ai sensi dell'art. 11, comma 2) della L.R. n. 35/09;
- di notificare il presente provvedimento al Direttore Regionale - Sede INAIL di Bari, a cura del Servizio PATP;
- di provvedere alla pubblicazione del presente

provvedimento sul BURP, ai sensi della normativa vigente, e sul sito istituzionale della Regione Puglia.

Il Segretario della Giunta
Dott. Romano Donno

Il Presidente della Giunta
Dott. Nichi Vendola

DELIBERAZIONE DELLA GIUNTA REGIONALE 20 settembre 2010, n. 2046

Art. 1 legge 362 dell'8.11.1991. Revisione pianta organica biennio 2007/08 delle farmacie dei comuni ricadenti nel territorio della ASL LE ex Area nord.

L'Assessore alle Politiche della Salute, sulla base dell'istruttoria espletata dal Responsabile della Posizione Organizzativa dell'Ufficio Politiche del farmaco n. 3, confermata dal Responsabile A.P. dello stesso Ufficio e dal Dirigente del Servizio, riferisce:

L'art. 22 della L.R. n. 36/84 nel testo sostituito dall'art. 6 della L.R. n. 17 del 30.4.1990, disciplina le procedure per la definizione delle piante organiche delle farmacie dei comuni, da formulare secondo le disposizioni di cui alla legge n. 475 del 2.4.1968, ogni anno pari per ciascun biennio.

La legge 8.11.1991 n. 362 art. 1, prevede l'istituzione di una farmacia ogni 5.000 abitanti nei comuni con popolazione fino a 12.500 abitanti ed una farmacia ogni 4.000 negli altri comuni, non tenendo conto dell'eccedenza numerica se non superiore al 50% dei parametri suddetti.

Con D.G.R. n. 2057 del 05.12.2007 è stata approvata la pianta organica delle sedi farmaceutiche dei comuni ricadenti nel territorio della ASL LE Area Nord ex LE/1 e della città di Lecce fino al biennio 2005/2006.

Il Direttore Generale della AUSL LE, dopo aver acquisito, preventivamente il parere favorevole dell'ordine dei farmacisti della provincia di Lecce e dei comuni di pertinenza, ha inviato i propri provvedimenti n. 2118 del 31.10.2008, n. 1776 del 1.06.2009 e n. 3713 del 23.11.2009 relativi alla proposta di revisione della pianta organica dei comuni

ricadenti nel territorio della ASL Lecce Nord per il biennio 2007/2008.

In particolare le deliberazioni del Direttore Generale n. 2118 del 31.10.08 e n. 1777 del 2.06.09 riguardano la proposta di revisione per i tutti i comuni di pertinenza mentre la n. 3713 del 23.11.2009 è riferita esclusivamente alla città di Lecce.

In sostanza, viene istituita ai sensi della legge 362/91, in base al rapporto farmacie/abitanti, rispettivamente, una sede nel comune di Leverano e una nel comune di Surbo, mentre per i rimanenti comuni, non essendo intervenuto alcun incremento della popolazione, rimane confermato il numero delle sedi farmaceutiche esistenti, secondo il prospetto di seguito riportato:

Comuni	pop. al 31.12.07	sedi istituite	sedi urbane	sedi rurali	sedi comunali	funzio- nanti	non fun- zionanti	sede da istituire
ARADEO	9.781	2	2	-	-	2	-	-
ARNESANO	3.813	1	-	1	-	1	-	-
CALIMERA	7.363	2	1	-	1	2	-	-
CAMPI SAL.NA	10.921	3	3	-	-	3	-	-
CAPRARICA	2.616	1	-	1	-	1	-	-
CARMIANO	12.297	3	1	1	1	3	-	-
CARPIGNANO	3.838	2	1	1	-	2	-	-
CASTRÌ	3.074	1	1	-	-	1	-	-
CAVALLINO	11.828	2	2	-	-	2	-	-
COPERTINO	24.344	6	6	-	-	6	-	-
CUTROFIANO	9.194	2	2	-	-	2	-	-
GALATINA	27.574	8	6	2	-	8	-	-
GALATONE	15.941	4	4	-	-	4	-	-
GUAGNANO	6.044	2	1	1	-	2	-	-
LECCE	94.178	25	23	2	-	25	-	-
LEQUILE	8.436	2	2	-	-	2	-	-
LEVERANO	14.147	3	3	-	-	3	-	1
LIZZANELLO	11.088	2	1	1	-	2	-	-
MARTANO	9.583	2	2	-	-	2	-	-
MARTIGNANO	1.799	1		1	-	1	-	-
MELENDUGNO	9.749	3	1	2	-	3	-	-
MONTERONI	13.828	3	3	-	-	3	-	-
NARDÒ	31.006	8	7	1	-	7	1*	-
NEVIANO	5.594	1	1	-	-	1	-	-
NOVOLI	8.289	2	2	-	-	2	-	-
P.TO CESAREO	5.425	1	1	-	-	1	-	-

S. PIETRO IN L.	3.672	1	1	-	-	1	-	-
SALICE SAL.NO	8.837	2	2	-	-	2	-	-
SAN CESARIO	8.098	2	2	-	-	2	-	-
SAN DONATO	5.843	2	1	1	-	2	-	-
SECLÌ	1.979	1	-	1	-	1	-	-
SOGLIANO C.	4.153	1	1	-	-	1	-	-
SOLETO	5.563	1	1	-	-	1	-	-
SQUINZANO	14.803	4	4	-	-	4	-	-
STERNATIA	2.511	1	-	1	-	1	-	-
SURBO	14.256	3	2	-	-	2	1**	1
TREPUZZI	14.523	4	3	-	1	4	-	-
VEGLIE	14.294	4	4	-	-	4	-	-
VERNOLE	7.487	4	-	4	-	4	-	-
ZOLLINO	2.108	1	-	1	-	1	-	-

*DGR n° 656 del 28/05/2002 **DGR n° 1268 del 04/08/2004

Vengono definiti gli ambiti territoriali delle sedi farmaceutiche delle quattro sedi del comune di Leverano come di seguito specificato:

**Farmacia dr. Margapoti (abitanti n° 3568):
VIE PERIMETRALI**

- tutta la parte a nord dell' abitato delimitato dalla via Umberto 1^a -esclusa -e la parte ad ovest dalle seguenti vie:
- tratto di vie della Consolazione, sia Sedile, tratto della via V. Perrone, tratto della via Greci, via Veneto, tratto di via Fontana, via Galilei fino alla via Obera, fino a tutto via, Aia vecchia, via Matteotti, via Turati, di via Cesarea fino a via Emilia e tutto la parte ad est della stessa via Emilia (via Emilia compresa)

ELENCO VIE

VIA TOSCANINI, VIA A. VIVALDI, VIA AIA VECCHIA, VIA ANCONA, VIA AOSTA, VIA BARI, VIA BARLETTA, VIA BRINDISI, VIA C.BALBO, VIA C. LEVI, VIA CATALAFIMI, VIA CANNE, VIA CARMIANO, VIA CARSO, VIA CATONE, VIA CHIETI, VIA CIRCONV. SALENTINA, VIA COSENZA, VIA DANTE ALIGHIERI, VIA DELLA COSOLAZIONE, VIA DONIZETTI, VIA E. CARUSO, VIA EMILIA, VIA F. CRISPI, VIA F. FERRUCCI., VIA F.

PETRARCA, VIA F. TURATI, VIA F.LLI BANDIERA, VIA FIRENZE, VIA FOGGIA, VIA G. MAMELI, VIA G. PERRONE, VIA G. ROSSINI, VIA G. VERDI, VIA L. CADORNA, VIA LECCE, VIA LIGURIA, VIA LOMBARDIA, VIA LUNGA, VIA M.D'AZEGLIO, VIA MATERA, VIA MODENA, VIA MOLFETTA, VIA N. MACHIAVELLI, VIA NAPOLI, VIA NICOLÒ PICCINNI, VIA P. MASCAGNI, VIA PAISIELLO, VIA PALERMO, VIA PERUGIA, VIA PESCARA, VIA PIEMONTE, VIA POTENZA, VIA POTENZA 2^a TRAV., VIA PRIMITIVO, VIA PUGLIA, VIA SAN COSIMO, VIA SAN ROCCO, VIA T. SCHIPA, VIA T. ZIPPORRONE, VIA TARANTO, VIA TORINO, VIA TOSCANA, VIA TRANI, VIA TRENTO, VIA TRIESTE, VIA UMBRIA, VIA V. BELLINI, VIA V.PERRONE, VIA V. VENETO, VIA VEGLIE, VIA VEGLIE TRAV., PIAZZA ITALIA, VICO CANNE, VICO DEI QUARTA, VICO I ZECCA, VICO II ZECCA, VICO MURANO, VICO QUARTARARI, VICO SPEZIERA VECCHIA, VICO SUPPORTICO.

**Farmacia di nuova istituzione (abitanti n° 3034):
VIE PERIMETRALI**

- tutta la parte a sud via Togliatti, Pascoli, Monti, XXIV Maggio, Rosselli ed Oberdan fino alla via Goito. Quindi tutta la parte ad ovest delimitata

dalla via Galilei a partire dalla via Goito.

ELENCO VIE

VIA BACHELET, VIA C.MENOTTI, VIA CAPRI, VIA CIPRO, VIA DON GNOCCHI, VIA DON MIGLIETTA, VIA DON MILANI, VIA DON STURZO, VIA DON ZAGA', VIA E. MONTALE, VIA E. VITTORINI, VIA ELBA, VIA F. PARRI, VIA F.LLI ROSSELLI, VIA G. CARDUCCI, VIA G.GIUSTI, VIA G. LA PIRA, VIA G. LEOPARDI, VIA G. OBERDAN, VIA G. PARINI, VIA G. PASCOLI, VIA G. ROMITA, VIA G. UNGARETTI, VIA GANDHI, VIA GOITO, VIA GRAMSCI, VIA K MARX, VIA L.RADICE, VIA LIPARI, VIA MALTA, VIA OTRANTO, VIA P. MATTARELLA, VIA P. NENNI, VIA

P. TOGLIATTI, VIA PANTELLERIA, VIA PAOLO VI, VIA PONZA, VIA R. CHINNICI, VIA RODI, VIA S. ALLENDE, VIA S. QUASIMODO, TRAV. PANTELLERIA, VIA TREMITI, VIA TRILUSSA, VIA U. TERRACINI, VIA V. ALFIERI, VIA V. MONTI, VIA VITTORIO BODINI, T.TA BUNDARI, T.TA CANISI, T.TA CANOLLE, T.TA CAPUZZI, T.TA CAVALIERI, T.TA CAVALLONI, T.TA CHETTA, T.TA DANNATI, T.TA GIAN PERRUCCI, T.TA GUSTAPANE, T.TA LA SPECCHIA, T.TA MANIERI, T.TA MASSERIA MONTE D'ARENA, T.TA PERRUZZI, T.TA S. STEFANO, T.TA SAMALI, T.TA SAN PAOLO, T.TA TROZZA, TENUTE DIVERSE

Farmacia dr. Memmo (abitanti n° 3938):

VIE PERIMETRALI

- tutta la parte ad ovest dell'abitato delimitato dalle seguenti vie: via Emilia, via Cesarea (dalla via Emilia alla Turati) Turati, via Matteotti, via Aia Vecchia, e a Nord proseguendo con la via Oberdan, Rosselli, via XXIV Maggio che prosegue con via Monti via Pascoli e via Togliatti.

ELENCO VIE

VIA A. MORO, VIA A. VOLTA, VIA ABRUZZO, VIA ANCONA, VIA BASILICATA, VIA C. MENOTTI, VIA C. PAVESE, VIA C. PISACANE, VIA CESAREA, VIA CILENTO, VIA CIOCIARIA, VIA CUTURA, VIA DEI TIGLI, VIA DON MINZONI, VIA E. BERLINGUER, VIA E. DE NICOLA, VIAE. FERMI. VIA F. TURATI, VIA F.LLI ROSSELLI, VIA G. CARDUCCI, VIA G. D'ANNUNZIO, VIA G. GIUSTI, VIA G. MAR-

CONI, VIA G. PARINI, VIA G. PASCOLI, VIA G. RE, VIA GIOVANNI XXIII, VIA IRPINIA, VIA J. KENNEDY, VIA L. EINAUDI, LARGO TAVOLIERE, VIA LAZIO, VIA LEONARDO DA VINCI, VIA M. BUONARROTI, VIA M.L. KING, VIA MALVASIA, VIA MARCHE, VIA MAREMMA, VIA MICHELE DIMASTROGIOVANNI, VIA MOLISE, VIA NEGROAMARO, VIA PRIMITIVO, VIA R. SANZIO, VIA ROCCO TRAMACERE, VIA SARDEGNA, VIA SICILIA, VIA U. FOSCOLO, VIA U. GIORDANO, VIA V. MONTI, VIA XXIV MAGGIO, LARGO I MAGGIO, LARGO SAN DOMENICO SAVIO, PIAZZA CAVOUR.

Farmacia dr. Negro (abitanti n° 3565):

VIE PERIMETRALI

- tutta la parte a sud dell'abitato delimitato da via della via Umberto 1^a -compreso-e la parte ad est dell'abitato delimitato dalle seguenti vie: Tratto di vie della Consolazione, via Sedile, tratto della via V. Perrone, tratto della via Greci, via Veneto, tratto di via Fontana, via Galilei

ELENCO VIE

VIA 2 GIUGNO 3^a TRAVERSA DX, VIA A. CAPILUPO, VIA A. DALLA CHIESA, VIA A. DE CURTIS, VIA A. MAGNANI, VIA A. MANZONI, VIA A. NEGRI, VIA A. VESPUCCI, VIA ADIGE, VIA ARNO, VIA B. CROCE, VIA BASENTO, VIA BENGASI, BORGO GORGONI, BORGO PERRONE, VIA C. BATTISTI, VIA C. COLOMBO, VIA D. CIMAROSA, VIA DE FILIPPO, VIA DEI CICLAMINI, VIA DEI GAROFANI, VIA DEI GLADIOLI, VIA DEI TULIPANI, VIA DELLA LIBERTA', VIA DELLA LIBERTA' TRAV., VIA DON BOSCO, VIA DUE GIUGNO, VIA E. MONTALE, VIA E. MORANTE, VIA F. ENGELS, VIA F.LLI BANDIERA, VIA F.LLI CERVI, VIA FONTANA, VIA G. AMENDOLA, VIA G.CAIROLI, VIA G. DELEDDA, VIA G. DI VITTORIO, VIA G. GARIBALDI, VIA G. GENTILE, VIA G. MARCIANO, VIA ISONZO, VIA IV NOVEMBRE, VIA M. ARNESANO, VIA M. DE PIETRO, VIA M. MONTESSORI, VIA MAGENTA, VIA MINCIO, VIA N. LENIN, VIA N. PAGANINI, VIA N. SAURO, VIA OFANTO, VIA P. CAZZELLA, VIA P. LA TORRE, VIA P. PASOLINI, VIA PO, VIA R. LUXEMBURG, VIA RENO,

VIA ROMA, VIA S. D'ACQUISTO, VIA SAN MARTINO, VIA SANT'ANGELO, VIA SEDILE, VIA SINDACO CARACCILO, VIA SOLFERINO, VIA T. LIVIO, VIA TAGLIAMENTO, VIA TEVERE, VIA TICINO, VIA U. GIORDANO, VIA LA MALFA, VIA UMBERTO I, VIA XX SETTEMBRE, VIA XXV APRILE, VICO A. DIAZ, VICO G. GALILEI.

Vengono definiti gli ambiti territoriali delle sedi farmaceutiche delle quattro sedi del comune di Surbo come di seguito specificato:

Farmacia Dr Cava (Zona 1 abitanti n.3999)

VIE PERIMETRALI

via Roma, via Beethoven, via Roma, largo Madonna di Loreto, Corso Vittorio Emanuele, via Petrarca, via Boccaccio, via Dante, via Trieste, via Lo Re, via Rubichi, via Po, via Tagliamento, via Mincio, via Isonzo, via Po, via Volturmo, via Pio XII, via Tevere, via Togliatti, strada vicinale delle Sittelle, via Sindaco Perrone, via Lecce, via Ofanto, via Dalla Chiesa, via Don Francesco Cosma, via Isonzo, via Lecce, via IV Novembre, via Diaz, largo Vittoria, largo Caduti sul Lavoro, via B. Croce, via Alfieri.

ELENCO VIE

VIA ZONA RENE, VIA SUPERSTRADA LE-BR, VIA AMPOLO VINCENZO, VIA BANDIERA FRATELLI, VIA BARACCA FRANCESCO, VIA BASILE EMANUELE, VIA BELLINI VINCENZO, VIA BERLINGUER LUIGI, VIA BODINI GIUSEPPE, VIA BORTONE, VIA BRUNETTI GAETANO, VIA BRUNO GIORDANO, VIA CARDUCCI GIOSUE', VIA CATTANEO CARLO, VIA CAVOUR CAMILLO BENSO, VIA CIRILLO DOMENICO, VIA CODACCI PISANELLI GIUSEPPE, VIA COLACI FRANCESCO, VIA CONFALONIERI FEDERICO, VIA VIRGILI, PIAZZETTA COLACI, PIAZZETTA BEETHOVEN, PIAZZETTA FEDERICO II, PIAZZETTA RUFFILLI, VIA D'AMELIO MARIANO, VIA DANTE ALIGHIERI, VIA D'ANNUNZIO GABRIELE, VIA D'AURIO, VIA DA VINCI LEONARDO, VIA DE DOMINICIS GIUSEPPE, VIA DE GIORGI EMANUELE, VIA DELEDDA GRAZIA, VIA DEL MARE, VIA DE RINALDIS, VIA DEVOTO GIACOMO, VIA FAZZI VITO, VIA FERRARI DINO, VIA FIORE

TOMMASO, VIA FOSCOLO UGO, VIA GALILEI GALILEO, VIA GARIBALDI GIUSEPPE, VIA GENTILE GIOVANNI, VIA GONZAGA SAN LUIGI, VIA GRAMSCI ANTONIO, VIA LA PIRA GIORGIO, VIA LAVORINI EMANUELE, VIA LIGABUE ANTONIO, VIA LOMBARDI RICCARDO, VIA LO RE FRANCESCO, VIA MACCAGNANI ERNESTO, VIA MAGNANI ANNA, VIA MAIORANA ETTORE, VIA MARCORA GIOVANNI, VIA MARTIRI D'UNGHERIA, VIA MASCAGNI PIETRO, VIA MATTEOTTI GIACOMO, VIA MAZZINI GIUSEPPE, VIA MENOTTI CIRO, VIA MESSA SALVATORE, VIA MORAVIA ALBERTO, VIA MORELLI E SILVATI, PIAZZA MORO ALDO, VIA PAOLO VI, VIA PARINI GIUSEPPE, VIA PASQUALI GIORGIO, VIA PETRARCA FRANCESCO, VIA PELLICO SILVIO, VIALE PERONE VINCENZO, VIA PICO R., VIA PISANELLI, VIA PO, VIA PUCCINI GIACOMO, VIA RAMPI ALFREDO, VIA ROMA, VIA REALE ORONZO, VIA RENO, VIA ROSSINI GIOACCHINO, VIA RUBICHI FRANCESCO, VIA RUSSEL BERTRAND, VIA SABA UMBERTO, VIA SALVEMINI GAETANO, VIA SAN GIORGIO, VIA SANT'ANTONIO, VIA SAVONAROLA GIAROLAMO, VIA SCIASCIA LEONARDO, VIA SILONE IGNAZIO, VIA TOBAGI WALTER, VIA TOSCANINI ARTURO, VIA TRIESTE, VIA UMBERTO I, VIA UNGARETTI GIUSEPPE, PIAZZA UNITA' EUROPEA, VIA VACCA GIUSEPPE, VIA VALENTI PAOLO, VIA VALZANI DON PIETRO, VIA VERDI GIUSEPPE, VIA VERGA GIOVANNI, VIA VICO GIOVAN BATTISTA, VICOLO DEL CASALE, VIA VITTORIO EMANUELE III, LARGO MADONNA DI LORETO, LARGO S.M. DEL POPOLO, LARGO VITTIME DELLA STRADA, LARGO VITTIME DELLE FOIBE, VIALE BELGIO, TENUTA LA GRANDE, VIALE FRANCIA, VIALE GERMANIA, VIALE OLANDA, VIALE PORTOGALLO, VIALE SPAGNA, CONTRADA CHIAZZARELLI, CONTRADA NOTAR PAOLO, VIA MARTINELLI AMBROGIO, VIA PIZZONI ALFREDO, VIA TANCREDI D'ALTAVILLA, VIA RUBICONE, VIA BEN GURION DAVID, VIA PERLASCA GIORGIO, VIA PAGANO VITTORIO, VIA BIAGI MARCO;

Farmacia Dr Mazzarella Facci Tosatti (Zona 2 abitanti n.3961)**VIE PERIMETRALI**

via Roma, p.tta Beethoven, via Roma, largo Madonna di Loreto, C.so Vittorio Emanuele, via Petrarca, via Boccaccio, via Dante, via Trieste, via Lo Re, via Rubichi, via Po, via Caduti d'Africa, via Adige, via Tagliamento, via Mincio, via Isonzo, via po, via Volturmo, via F.lli Trio, via Pascoli, via Bignone, via D'Aurio.

ELENCO VIE

VIA ADDA, VIA ADIGE, VIA ARIOSTO LUDOVICO, VIA ARNO, VIA BATTISI CESARE, VIA BELLINI VINCENZO, VIA BOCCACCIO GIOVANNI, VIA BRENTA, VIA CADORNA LUIGI, VIA CADUTI D'AFRICA, VIA DALLA CHIESA CARLO ALBERTO, PIAZZETTA E. DE GIORGI, VIA DANTE ALIGHIERI, VIA DE AMICIS EDMONDO, VIA DELL'ANDRO RENATO, VIA DELLE BANDE NERE, VIA DE PANDIS ANTONIO, VIA DE SICA VITTORIO, VIA DE VITIS BENIAMINO, VIA DIAZ ARMANDO, VIA DI VITTORIO GIUSEPPE, VIA DONIZETTI GAETANO, VIA FALCONE GIOVANNI, PIAZZETTA BEETHOVEN, VIA GRASSI, VIA ISONZO, VIA LA MALFA UGO, VIA LECCE, VIA LO RE FRANCESCO, VIA LORENZO IL MAGNIFICO, VIA MAMELI GOFFREDO, VIA MANZONI ALESSANDRO, VIA MINCIO, VIA MORVILLO FRANCESCA, VIA NENNI PIETRO, VIA NICOLI' MARIO, VIA NICCOLINI EUGENIO, VIA OFANTO, VIA PETRARCA FRANCESCO, VIA PERTINI SANDRO, VIA PIAVE, VIA PICO LUIGI, VIA PIO XII, VIA PISACANE CARLO, VIA PO, VIA PUCCINI GIACOMO, VIA QUATTRO NOVEMBRE, VIA ROMA, VIA ROSSINI GIOACCHINO, VIA RUBICHI FRANCESCO, VIA RUFFILI GIORGIO, VIA SAN FRANCESCO, VIA SCARLATTI ALESSANDRO, VIA SCIREA GAETANO, VIA SCHIPA TITO, VIA SELE, VIA STURZO DON LUIGI, VIA TAGLIAMENTO, VIA TOGLIATTI PALMIRO, VIA TOSCANINI ARTURO, VIA TOSELLI PIETRO, VIA TRENTO, VIA TREPZZI, VIA TRIESTE, VIA TRIPOLI, VIA UNDICI FEBBRAIO, VIA VANONI EZIO, VIA VITTORIO EMANUELE III, VIA VOLTURNO, LARGO CADUTI SUL LAVORO, LARGO MASSARI O., LARGO VITTORIA;

Farmacia istituenda Località Giorgilorio (Zona 3 abitanti n.3723)**VIE PERIMETRALI**

via D'Aurio, via Bignone, via Pascoli, via F.lli Trio, via Volturmo, via Pio XII, via Tevere, via Togliatti, strada vicinale delle Sitelle, via Sindaco Perrone, via D. Ben Gurion, ss. Lecce-Brindisi.

ELENCO VIE

VIA ALFANO BEPPE, VIA AMMIRATO SCIPIONE, VIA BANDINELLI BIANCHI, VIA BARI, VIA BENZI ROSANNA, VIA BIGNONE ETTORE, VIA BRINDISI, VIA CANDIDO GIUSEPPE MARIA, VIA CASTROMEDIANO SIGISMONDO, VIA CIARDO VINCENZO, VIA CINO DA PISTOIA, VIA COSTA, PIAZZETTA MARI NETTI, VIA DE GIORGI COSIMO, VIA DEI MES SAPI, VIALE DEI PINI, VIA DELL'AQUILONE, VIA DUE GIUGNO, VIA FAVA GIUSEPPE, PIAZZA FONTE RENATA, VIA F.LLI TRIO, VIA GALATEO ANTONIO, VIA GEREMIA RE, VIA GIOVANNI XXIII, VIA KENNEDY JOHN, VIA LA TORRE PIO, VIA LEONE GIOVANNI, VIA LEOPARDI GIACOMO, VIA LOI EMANUELA, VIA MADONNA DELLA FIDUCIA, VIA MARTIRI D'OTRANTO, VIA MARZABOTTO, VIA MATTEI ENRICO, VIA MATTARELLA PIER SANTI, VIA MEUCCI ANTONIO, VIA PALMIERI GIUSEPPE, VIA PAPA LUCIANI, VIA PASCOLI GIOVANNI, VIA PASTORE GIULIO, VIA PRIMO MAGGIO, VIA SAPONARO MICHELE, VIA TARANTO, VIA TEVERE, PIAZZA UNITA' D'ITALIA, VIA VENETO, VIA VENTICINQUE APRILE, VIA VIVALDI ANTONIO, VIA VOLTA ALESSANDRO, VIA ZIMBALO GIUSEPPE, LARGO PIO IX, LARGO IDOMENEO, VIA MAESTRI DEL LAVORO, VIA DELL'ARTIGIANATO, VIA COMI G., VIA VERGINE CESARIO;

Farmacia di nuova istituzione (Zona 4 abitanti n.3027)**VIE PERIMETRALI**

via Alfieri, via B. Croce, largo Caduti sul Lavoro, largo Vittoria, via Diaz, via IV Novembre, via Lecce, via Isonzo, via don Francesco Cosma, P.zza della Chiesa, via Ofanto, via Lecce, via D. Ben Gurion, ss. Lecce-Brindisi.

ELENCO VIE

VIA CASE SPARSE, VIA ALFIERI VITTORIO,

VIA APPIA ANTICA, VIA BACHELET VITTORIO, VIA BORSELLINO PAOLO, VIA BOTERO, VIA CADUTI 06-11-40, VIA CAMPO SPORTIVO, VIA CAROSIO NICOLO', VIA CHINNICI ROCCO, VIA COLOMBO CRISTOFORO, VIA COSMA DON FRANCESCO, VIA CRISPI FRANCESCO, VIA CROCE BENEDETTO, VIA D'ACQUISTO SALVO, VIA DALLA CHIESA CARLO ALBERTO, VIA D'ANTONA MASSIMO, PIAZZETTA BASENTO, PIAZZETTA GIOVANNA D'ARCO, VIA DE FILIPPO EDOARDO, VIA DE GASPERI ALCIDE, VIA DE PIETRO MICHELE, VIA DE PRETIS AGOSTINO, VIA DIAZ ARMANDO, VIA DON MINZONI, VIA DUCA D'AOSTA, VIA EINAUDI LUIGI, VIA EINSTEIN ALBERT, VIA FERMI ENRICO, VIA FITTO SALVATORE, VIA GIOVANNI GIOLITTI, VIA GRASSI, VIA LECCE, VIA LEVI ARRIGO, VIA MADONNA DI LORETO, VIA MAMELI GOFFREDO, VIA MARCONI GUGLIELMO, VIA MARTIRI DI VIA FANI, VIA MONGHETTI MARCO, VIA MONTALE EUGENIO, VIA OCCORSIO VITTORIO, VIA ORLANDO VITTORIO EMA-

NUELE, VIA PAIETTA GIANCARLO, VIA PEZ-ZUTO CLAUDIO, VIA PIAVE, VIA PIRANDELLO LUIGI, VIA QUASIMODO SALVATORE, VIA QUATTRO NOVEMBRE, VIA RANDI IDA, VIA RIEZZO ORONZO, VIA RUSSO LUIGI, VIA SARAGAT GIUSEPPE, VIA SAVA GIOVANNI, VIA SCALINCI NOE', VIA SEGNI ANTONIO, VIA SELLA QUINTINO, VIA TAGLIAMENTO, VIA TASSO TORQUATO, VIA TICINO, VIA TRABUCCO LUIGI, VIA TREPUSZI, VIA VARISCO EMANUELE, VIA ZACCAGNINI BENIGNO, LARGO MASSARIO.

Si conferma il numero delle sedi farmaceutiche nella città di Lecce e si procede alla redistribuzione di quelle rimaste vacanti a seguito del decentramento avvenuto negli anni 2002-2008 nelle nuove zone e di alcune modifiche dei confini relativamente alle sedi n. 3, n. 8, n.10 e n. 17.

Si ritiene opportuno, al fine di evitare equivoci, di riportare di seguito l'elenco aggiornato di tutte le farmacie della città di Lecce con le nuove delimitazioni perimetrali e con le vie di pertinenza:

ZONA	SEDE DI CONFINE	VIE DI CONFINE
1	2	Via de Mura
	8	Via Gramsci
	15	Viale Rossini, Via Rigliaco, Via F. Camassa
	17	Viale Rossini
	23	Via De Mura
2	1	Via De Mura
	11	Viale Della Libertà
	23	Via Foggia Viale Roma Via Verona
3	4	Via S. Lazzaro Piazza Libertini P.le de Cristoforis Via Costa Via Templari Via Trinchese Via Matteotti P.tta De Santis
	6	Via S. Lazzaro
	8	Via Zanardelli
	10	Via A. Costa
		Via S. F. d'Assisi
	17	Via I. Adriano
		Via M. Schipa
		Via C. Battisti
	Via M. S. Michele	
	Via B. Mazarella	

4	3	<i>Via S. Lazzaro P.zza Libertini P.le de Cristoforis Via Costa Via Templari Via Trinchese Via Matteotti P.tta De Santis</i>
	6	<i>Via Gramsci Via Candido Via Paisiello Via de Simone Viale Lo Re Via Marconi Via V. Fazzi Via Verdi</i>
	7	<i>Via del Teatro Romano Via Boemondo Piazza d'Italia Via Cairoli Via C. Russi</i>
	5	<i>Via Caracciolo P.tta Tancredi Via Morelli P.tta Innocenzo XII Vico degli Alami Via Conte Gaufrido P.tta Baglivi Via San Giusto Via Delle Bombarde P.tta Arco di Trionfo Via Vitt. Emanuele P.tta Longobardi Via Petronelli</i>
	10	<i>P.tta Castromediano P.tta Duca d'Enghien Via dei Prioli Via Casale Fornello P.tta SS. Addolorata P.zza del Bastione Via M. De Pietro</i>
5	4	<i>Via Caracciolo P.tta Tancredi Via Morelli P.tta Innocenzo XII Vico degli Alami Via Conte Gaufrido P.tta Baglivi Via S. Giusto Via delle Bombarde P.tta Arco di Trionfo Via Vitt. Emanuele P.tta Longobardi Via Petronelli</i>

	7	Via Cairoli P.zza Caduti sul Lavoro
	18	V.le Gallipoli
	19	V.le dell'Università
	20	V.le dell'Università
6	3	Via S. Lazzaro
	4	Via Gramsci
		Via Candido
		Via Paisiello
		Via de Simone
		Viale Lo Re
		Via Marconi
		Via V. Fazzi
	Via Verdi	
	7	Viale Don Minzoni Viale Otranto P.zza d'Italia Via dei Perroni Via F. D'Aragona Via del Teatro Romano Via Boemondo Via C. Russi Via Cairoli P.zza Caduti sul Lavoro
15	V.le Don Minzoni	
17	Via S. Lazzaro Via G.A. Coppola	
7	4	Via del Teatro Romano Via Boemondo P.zza d'Italia Via Cairoli Via C. Russi
	5	Via Cairoli P.zza Caduti sul Lavoro
	6	Viale Don Minzoni Viale Otranto P.zza d'Italia Via dei Perroni Via F. D'Aragona Via del Teatro Romano Via Boemondo Via C. Russi Via Cairoli P.zza Caduti sul Lavoro
	15	Via Sicilia Via Leuca Via E. Toti Via L. Salomi
	18	V.le Gallipoli Via Corvaglia
8	1	Via Gramsci
	3	Via Zanardelli
	10	Via Gobetti
	12	V.le dello Stadio
	13	Via Parini
	17	Via Salandra Via Zanardelli
23	Via Pitagora Via P. Cavoti	

9	11	Via Ascoli Piceno Via Terni Via Chieti V.le dello Stadio	
	12	Via G. Stano	
		Via A. De Gasperi	
		Via N. Bixio	
		Via Biasco	
		Via Vecchia Frigole	
23	V.le dello Stadio		
D	Via Giammatteo		
10	3	Via A. Costa Via S.F. d'Assisi Via I. Adriano	
	4	P.tta Castromediano P.tta Duca d'Enghien Via dei Prioli Via Casale Fornello P.tta SS. Addolorata P.zza del Bastione Via M. De Pietro	
		8	Via Gobetti
		13	Via V.M. Stampacchia Via Col. Costadura Via Duca d'Aosta Via XXV Maggio Via IV Novembre Via Gobetti Via Parini
			16
	20	P.zza del Bastione	
11	2	Viale della Libertà	
	9	Via Ascoli Piceno Via Terni Via Chieti V.le dello Stadio	
		23	V.le della Libertà P.le Como Via Agrigento
12	8	V.le dello Stadio	
	9	Via G. Stano Via A. De Gasperi Via N. Bixio Via Biasco Via Vecchia Frigole	
		13	V.le Leopardi
		16	Via Giammatteo
	D	Via Giammatteo	
13	10	Via V.M. Stampacchia	
		Via Col. Costadura	
		Via Duca d'Aosta	
		Via XXV Maggio	
		Via IV Novembre	
		Via Gobetti	
	Via Parini		
12	V.le Leopardi		
16	V.le Ugo Foscolo		

14	19	Via delle Anime Via G. di Maggio Via F. Cesari Via D. Birago Via Mario Corrado
	20	V.le della Repubblica
	25	Via Vecchia Carmiano
	D	Comune di Surbo V.le A. Piccinno
15	1	Via F. Camassa Via Rigliaco Viale Rossini
	7	Via Sicilia Via Leuca Via E. Toti Via L. Salomi
	17	Via T. Del Parco
	18	Via L. Corvaglia
16	10	P.zza del Bastione V.le Ugo Foscolo
	12	Via Giammatteo
	13	V.le Ugo Foscolo
	D	Via Flumendosa Via Adriatica
17	1	Viale Rossini
	3	Via M. Schipa Via C. Battisti Via Monte S. Michele Via Casotti
	4	Via G.A. Coppola
	8	Via Salandra Via Zanardelli
	15	Via T. del Parco
18	5	V.le Gallipoli
	7	V.le Gallipoli Via Corvaglia
	15	Via L. Corvaglia
	19	Via A. Diaz
	24	Via dell'Abate V.le Grassi
19	14	Via delle Anime Via G. Maggio Via F. Cesari Via D. Birago Via Mario Corrado
	18	Via A. Diaz
	20	Via B. Bonifacio Via Pozzuolo Via Sozy Carafa Via Flascassovitti Via G. Toma
	25	Viale Grassi
20	5	Viale dell'Università
	6	Via F. Calasso
	10	P.zza del Bastione
	14	V.le della Repubblica

	19	Via B. Bonifacio Via Pozzuolo Via Sozy Carafa Via Flascassovitti Via G. Toma
	D	S.S. Le-Br V.le della Repubblica
23	1	Via De Mura
	2	Via Foggia Viale Roma Via Verona
	8	Via Pitagora Via P. Cavoti
	9	V.le dello Stadio
	11	V.le della Libertà P.le Como Via Agrigento
24	18	Via Dell'Abate Viale Grassi
	25	Via Lequile
25	14	Via Vecchia Carmiano
	19	V.le Grassi
	24	Via Lequile

Zona 1 – dott. Casciaro

<i>Num. Abitanti</i>	<i>Elenco Vie</i>
61	PIAZZALE SCIPIONE DE'MONTI
6	STRADA ESTERNA VECCHIA LIZZANELLO
57	STRADA ESTERNA MERINE
3	STRADA PROVINCIALE LECCE MERINE
65	STRADA PROVINCIALE LECCE VERNOLE
4	VIA AGOSTINO LONGO
166	VIA ANTONIETTA DE PACE
57	VIA ANTONIO GRAMSCI
2	VIA ASIAGO
30	VIA ASTI
10	VIA BORROMINI
41	VIA CARLO CARRÀ
5	VIA CATANIA
16	VIA CATANZARO
27	VIA CESARE AUGUSTO LUCREZIO
89	VIA CICOLELLA
35	VIA CIMABUE
126	VIA CORRADO GIAQUINTO
46	VIA COSENZA
120	VIA DOMENICO CANTATORE
13	VIA DOMENICO RICCI
60	VIA DON CARLO GNOCCHI
249	VIA DON GIACOMO ALBERIONE
22	VIA DON SANDRO ROTINO
38	VIA DON STEFANO GARZEGNO
31	VIA DON TONINO BELLO
31	VIA EBOLI
33	VIA FILIPPO LIPPI
7	VIA FRANCESCO BERNARDINI
72	VIA FRANCESCO CAMASSA
120	VIA FRANCESCO DE MURA
7	VIA FRANCESCO MARANGI
31	VIA GABRIELE CAIULO
18	VIA GAETANO STABILI
1	VIA GIAMBATTISTA TIEPOLO
24	VIA GIAN MARIA SCUPOLA

5	VIA GIANLORENZO BERNINI
2	VIA GIORGIO DE CHIRICO
7	VIA GIORGIO MORANDI
20	VIA GIORGIONE
9	VIA GIOTTO
450	VIA GIOVAN LEONARDO MARUGI
114	VIA GIOVANDOMENICO CATALANO
182	VIA GIOVANNI GENTILE
8	VIA GIUSEPPE BATTISTA
6	VIA LUISA DI SAVOIA
5	VIA MAFALDA DI SAVOIA
71	VIA MARIO BERNARDINI
12	VIA MASACCIO
425	VIA MERINE
3	VIA MERINE 1° TRAV A DX
5	VIA MESSINA
15	VIA MONS. DONATO RIZZO
45	VIA MONS. MICHELE MINCUZZI
25	VIA MONS. PASQUALE DE LUCA
44	VIA NINO DELLA NOTTE
15	VIA NULLO D'AMATO
347	VIA ORONZO DE DONNO
8	VIA PABLO PICASSO
4	VIA PAOLO VERONESE
7	VIA PAOLO VI
46	VIA PASQUALE CECERE
80	VIA PASQUALE MICELLI
141	VIA PIERO DELLA FRANCESCA
67	VIA PIETRO MIGALI
151	VIA RAFFAELE GIURGOLA
3	VIA ROSA LUXEMBURG
15	VIA SANDRO BOTTICELLI
62	VIA SANTA RITA DA CASCIA
46	VIA SANT'IGNAZIO DI LOYOLA
104	VIA SIMONE MARTINI
54	VIA TOMMASO TRAETTA
75	VIA VERNOLE
72	VIA VINCENZO BALSAMO
76	VIA VINCENZO CIARDO
27	VIA VITTORIO GASSMAN
141	VIALE ALBERTO SORDI
80	VIALE GIOACCHINO ROSSINI
182	VIALE JAPIGIA
4979	TOTALE

Zona "A" (2) dott. Giubba

Numero abitanti	ELENCO VIE
703	PIAZZA MODENA
134	PIAZZA NAPOLI
115	PIAZZA SALERNO
49	PIAZZALE BERGAMO
70	PIAZZALE MANTOVA
73	PIAZZALE RIETI
238	PIAZZALE TERAMO
10	STRADA VICINALE S. LIGORIO
8	VIA AMERIGO VESPUCCI
4	VIA ANCONA
1	VIA ANTONIO MONTINARO
1	VIA ARDITO DESIO
4	VIA AURONZO
182	VIA AVELLINO
303	VIA BENEVENTO
238	VIA CAGLIARI
164	VIA CASERTA
22	VIA CATERINO ZENO
6	VIA CLAUDIO PEZZUTO
12	VIA CLAUDIO TOLOMEO
9	VIA CORFÙ

4	VIA CORINTO
44	VIA COSTANTINO BELTRAMI
50	VIA CREMONA
11	VIA CRISTINA DI BELGIOIOSO
6	VIA CROCE ROSSA ITALIANA
3	VIA CROTONE
8	VIA FERNANDO STEFANIZZI
215	VIA FERRARA
221	VIA FIRENZE
17	VIA LATINA
238	VIA MACHIAVELLI
20	VIA MARGHERITA DI PARMA
16	VIA MARIA TERESA D'AUSTRIA
132	VIA MATERA
18	VIA PADOVA
131	VIA PALERMO
14	VIA PERUGIA
34	VIA PESCARA
192	VIA POTENZA
5	VIA SAVONA
28	VIA TORINO
15	VIA VARESE
53	VIA VERCELLI
113	VIA VERONA
354	VIALE ROMA
4288	TOTALE

Zona 3 – dott. De Marco

<i>Numero abitanti</i>	<i>ELENCO VIE</i>
15	PIAZZA GIUSEPPE LIBERTINI
216	PIAZZA GIUSEPPE MAZZINI
1	PIAZZETTA BRIZIO DE SANTIS
39	VIA 140 RG.TO FANTERIA
90	VIA 47 RG.TO FANTERIA
26	VIA 95 RG.TO FANTERIA
223	VIA CESARE BATTISTI
67	VIA FABIO FILZI
20	VIA FILIPPO BACILE
101	VIA FRANCESCO CASOTTI
72	VIA GIUSEPPE MANTOVANO
55	VIA LIBORIO ROMANO
52	VIA MICHELANGELO SCHIPA
108	VIA MONTE S. MICHELE
62	VIA NAZARIO SAURO
107	VIA SALVATORE TRINCHESE
15	VIA SAN LAZZARO
110	VIA SAN LAZZARO
21	VIALE FELICE CAVALLOTTI
1400	TOTALE

Zona 4 – dott.ssa Ferocino

<i>Numero abitanti</i>	<i>ELENCO VIE</i>
10	CORTE ANGELO MIALI
23	CORTE ANTONIO DELLA FLORA
5	CORTE DE'GIUDICI
0	CORTE DEGLI ANDRANO
2	CORTE DEGLI SPINOLA
0	CORTE DEI CHIAROMONTE
0	CORTE DEI CICALA
9	CORTE DEI CONDÒ
11	CORTE DEI DRIMI
0	CORTE DEI FLORIO
23	CORTE DEI GIUGNI
12	CORTE DEI GUARINI
3	CORTE DEI MEMOLI
5	CORTE DEI METTOLA
5	CORTE DEI PANDOLFI

7	CORTE DEI SAETTA
3	CORTE DEI TARALLI
19	CORTE DELLE ARMELLINE
5	CORTE DELL'IDUME
5	CORTE GILBERTO BRUNSWICH
3	CORTE SABATINO DE URSIS
2	CORTE SAN LEUCIO
2	CORTE VINCENZO LICCI
9	CORTE ZIANI
12	PIAZZA DEI PERUZZI
0	PIAZZA DEL BASTIONE
0	PIAZZA GIUSEPPE LIBERTINI
1	PIAZZA SANT'ORONZO
27	PIAZZETTA ARCO DI PRATO
0	PIAZZETTA ARCO DI TRIONFO
0	PIAZZETTA CARDUCCI
0	PIAZZETTA COLONNELLO DE CRISTOFORIS
1	PIAZZETTA DEI LONGOBARDI
3	PIAZZETTA GABRIELE RICCARDI
13	PIAZZETTA GIORGIO BAGLIVI
2	PIAZZETTA GIOVANNI DUCA D'ENGHIEN
7	PIAZZETTA GIROLAMO CONGEDO
20	PIAZZETTA GIUSEPPE LILLO
1	PIAZZETTA GIUSEPPE PELLEGRINO
6	PIAZZETTA INNOCENZO XII
4	PIAZZETTA RAIMONDELLO ORSINI
10	PIAZZETTA SAN GIOVANNI DEI FIORENTINI
10	PIAZZETTA SCIPIONE DE SUMMA
2	PIAZZETTA SIGISMONDO CASTROMEDIANO
3	PIAZZETTA SS. ADDOLORATA
1	PIAZZETTA TANCREDI
65	VIA ABRAMO BARMES
0	VIA ACHILLE COSTA
22	VIA ARCIVESCOVO PETRONELLI
24	VIA AUGUSTO IMPERATORE
17	VIA BENEDETTO CAIROLI
37	VIA CARLO RUSSI
4	VIA CASALE FORNELLO
37	VIA CAVOUR
8	VIA CONTE GAUFRIDO
15	VIA DEGLI ALAMI
0	VIA DEGLI AMMIRATI
32	VIA DEGLI ANTOGLIETTA
7	VIA DEI MOCENIGO
7	VIA DEI SOTTERRANEI
4	VIA DEL TEATRO ROMANO
11	VIA DELLA SINAGOGA
92	VIA DELLE BOMBARDE
0	VIA E. ALVINO
37	VIA FRANCESCO ANTONIO D'AMELIO
3	VIA FRANCESCO CALASSO
15	VIA FRANCESCO RUBICHI
5	VIA GIACOMO MATTEOTTI
70	VIA GIOVANNI ANTONIO DEL BALZO ORSINI
26	VIA GIUSEPPE CANDIDO
0	VIA GIUSEPPE VERDI
9	VIA GUALTIERO DI BRIENNE
95	VIA GUGLIELMO PALADINI
71	VIA IDOMENEO
22	VIA ISABELLA CASTRIOTA
0	VIA LEO
23	VIA LEONARDO PRATO
13	VIA LUIGI DE SIMONE
39	VIA MARCO BASSEO
8	VIA ORONZO DISO
26	VIA PAISIELLO
18	VIA PALAZZO DEI CONTI DI LECCE
14	VIA PIETRO BELLI
33	VIA PRINCIPI DI SAVOIA

14	VIA QUINTO FABIO BALBO
20	VIA RICHEL RUBICHI
21	VIA ROBERTO CARACCILO
25	VIA ROBERTO DI BICCARI
0	VIA SACRO REGIO CONSIGLIO
11	VIA SALVATORE TRINCHESE
10	VIA SANTA MARIA DEI VETERANI
0	VIA SCIPIONE DE SUMMA
4	VIA TEMPLARI
16	VIA VINCENZO MORELLI
2	VIA VITO FAZZI
29	VIA VITTORIO DEI PRIOLI
48	VIA VITTORIO EMANUELE II
8	VIALE FRANCESCO LO RE
18	VIALE GUGLIELMO MARCONI
0	VIALE MICHELE DE PIETRO
32	VIALE OTRANTO
37	VIALE XXV LUGLIO
14	VICO BOEMONDO
3	VICO DEGLI ALBERICI
11	VICO DEI FALCONI
0	VICO DEI FEDELE
0	VICO DEI MARESCALLI
0	VICO DEI MATTHEI
13	VICO DEI PALEOLI
38	VICO DEI RAYNÒ
0	VICO DIETRO LA BAGLIVA
23	VICO SAN GIUSTO
14	VICO STORTO CARITÀ VECCHIA
2	VICO VERNAZZA
1608	TOTALE

Zona 5 – dott. Greco

Numero abitanti	ELENCO VIE
0	CORTE CARMINATI
2	CORTE DEGLI ADORNI
3	CORTE DEGLI AIELLI
12	CORTE DEGLI ANIBALDI
9	CORTE DEI BARONI
1	CORTE DEI BONSECOLO
26	CORTE DEI BUCCARELLI
5	CORTE DEI DEL DOGE
12	CORTE DEI GENOVESI
5	CORTE DEI GIORGI
4	CORTE DEI GOTHI
2	CORTE DEI GRAFFOGLIETTI
12	CORTE DEI LUBELLI
19	CORTE DEI LEVANTO
13	CORTE DEI MALIPIERI
2	CORTE DEI MONTEFUSCOLI
21	CORTE DEI MORISCO
6	CORTE DEI MUSCO
5	CORTE DEI PALMA
4	CORTE DEI PETRAROLI
4	CORTE DEI ROMITI
3	CORTE DEL TELEGRAFO AD ASTA
17	CORTE GUIDONE DA RAVENNA
19	CORTE DELLA CAPPELLA DI S. G. BARLIERA
16	CORTE ROBERTO VOLTURIO
10	CORTE SAN PIER DI NEGRO
1	CORTE SAN PIETRO GARZYA
1	CORTE SANTA IRENE
16	CORTE SANTO STEFANO DELLE CANNE
26	CORTE TORRE SUI CARRETTI
0	PIAZZA CADUTI SUL LAVORO
2	PIAZZA DUOMO
0	PIAZZETTA ARCO DI TRIONFO
1	PIAZZETTA BONIFACIO IX
3	PIAZZETTA DEI LONGOBARDI

34	PIAZZETTA DEI SARACENO
13	PIAZZETTA DUCA D'ATENE
7	PIAZZETTA ANTONIO PANZERA
13	PIAZZETTA GIORGIO BAGLIVI
9	PIAZZETTA GIOVANNI D'AYMO
8	PIAZZETTA GIULIO ANTONIO ACQUAVIVA
10	PIAZZETTA IGNAZIO FALCONIERI
7	PIAZZETTA INNOCENZO XII
28	PIAZZETTA SAN GIOVANNI DEI FIORENTINI
2	PIAZZETTA TANCREDI
28	VIA ADUA
36	VIA ANTONELLO CONIGER
137	VIA ANTONIO GALATEO
22	VIA ARCIVESCOVO PETRONELLI
5	VIA BENEDETTO CAIROLI
45	VIA CORRADO CAPECE
19	VIA CONSERVATORIO SAN LEONARDO
7	VIA CONTE GAUFRIDO
23	VIA DASUMNO
30	VIA DEGLI ALAMI
31	VIA DEGLI ANTOGLIETTA
32	VIA DEI FIGULI
2	VIA DEI SALICE
8	VIA DEI SOTTERRANEI
24	VIA DELLE BOMBARDE
104	VIA DELLE GIRAVOLTE
0	VIA ENNIO DE GIORGI
26	VIA ERMENEGILDO PERSONÈ
22	VIA EUIPPA
10	VIA GIUSEPPE CINO
56	VIA GIUSEPPE LIBERTINI
113	VIA GIUSEPPE PALMIERI
9	VIA GUGLIELMO IL MALO
64	VIA IDOMENEO
23	VIA ISABELLA CASTRIOTA
26	VIA LEONARDO PRATO
68	VIA LUIGI SCARAMBONE
59	VIA MALENNIO
57	VIA MANIFATTURA TABACCHI
42	VIA MARCO BASSEO
9	VIA PIETRO PALUMBO
33	VIA PRINCIPI DI SAVOIA
71	VIA QUINTO ENNIO
12	VIA REGINA ISABELLA
21	VIA ROBERTO CARACCILO
4	VIA SANTA MARIA DEL PARADISO
11	VIA SANTA VENERA
62	VIA SEPOLCRI MESSAPICI
14	VIA SFERRACAVALLI
15	VIA VINCENZO MORELLI
22	VIA VITTORIO EMANUELE II
33	VIALE DELL'UNIVERSITÀ
43	VIALE GALLIPOLI
4	VICO DEGLI ALBERICI
0	VICO DEGLI ALIPIERI
21	VICO DEI CRETY
8	VICO DEI RIVOLI
6	VICO DEL PITTACIO
12	VICO DELLA CAVALLERIZZA
25	VICO PROTONOBILISSIMI
22	VICO SAN GIUSTO
4	VICO SPEDALE FATEBENEFRAPELLI
1993	TOTALE

Zona 6 – dott.ri Giordano

Numero abitanti	ELENCO VIE
9	CORTE DEI BALDUINI
5	CORTE DEI CASTROMEDIANO

7	CORTE DEI TOLOMEI
13	CORTE SAN BLASIO
0	CORTE SAN CATALDO
0	PIAZZA D'ITALIA
9	PIAZZA VITTORIO EMANUELE II
5	PIAZZETTA GIROLAMO CONGEDO
12	PIAZZETTA RAIMONDELLO ORSINI
14	VIA ACAJA
27	VIA ANDREA VIGNES
6	VIA ARTE DELLA CARTAPESTA
49	VIA ASCANIO GRANDI
0	VIA AUGUSTO IMPERATORE
74	VIA CAVOUR
15	VIA DEI PERRONI
0	VIA DEGLI AMMIRATI
80	VIALE DON MINZONI
4	VIA FEDERICO D'ARAGONA
66	VIA FERRANTE CARACCILOLO
22	VIA GAETANO BRUNETTI
51	VIA GIOVANNI ANDREA COPPOLA
213	VIA GIOVANNI ANTONIO DEL BALZO ORSINI
79	VIA GIUSEPPE CANDIDO
84	VIA GIUSEPPE PISANELLI
4	VIA GIUSEPPE VERDI
31	VIA LUDOVICO MAREMONTI
13	VIA LUIGI DE SIMONE
60	VIA MARINO BRANCACCIO
112	VIA PAISIELLO
0	VIA SACRO REGIO CONSIGLIO
64	VIA SAN LAZZARO
87	VIA SINDACO GUARIGLIA
24	VIA SINDACO LUPINACCI
2	VIA VITO FAZZI
80	VIALE DON MINZONI
72	VIALE FRANCESCO LO RE
10	VIALE GUGLIELMO MARCONI
75	VIALE OTRANTO
15	VIALE XXV LUGLIO
10	VICO DEI GUIDANI
0	VICO DEI MARESCALLI
14	VICO DEI PANEVINO
3	VICO DEI VERARDI
45	VICO DIETRO LO SPEDALE DEI PELLEGRINI
22	VICO STORTO CARITÀ VECCHIA
1587	TOTALE

Zona 7 – dott.ssa Montagna

Numero abitanti	ELENCO VIE
10	CORTE DE' GIUDICI
5	CORTE DEI METTOLA
19	CORTE DEI RODI
1	CORTE DEI SYBARIS
31	CORTE GAETANO STELLA
22	PIAZZETTA ARTE DELLA STAMPA
16	PIAZZETTA DELLA LUCE
40	PIAZZETTA GIUSEPPE LILLO
6	PIAZZETTA GIUSEPPE PELLEGRINO
5	PIAZZETTA LUCIO EPULIONE
54	PIAZZETTA MARIOTTO CORSO
38	PIAZZETTA REGINA MARIA
34	VIA ANDREA MANTEGNA
154	VIA ANTONIO COSTANZO CASETTI
12	VIA ANTONIO RENZO
11	VIA ARTE DELLA CARTAPESTA
8	VIA BECCHERIE VECCHIE
79	VIA CARLO RUSSI
25	VIA DE ARGENTERIIS
7	VIA DE VITI DE MARCO

38	VIA DEGLI STAMPACCHIA
30	VIA DEI PERRONI
107	VIA DEL DELFINO
7	VIA DEL TEATRO ROMANO
270	VIA DI LEUCA
40	VIA DI TAFAGNANO
57	VIA DOMENICO DE ANGELIS
155	VIA DUCA DEGLI ABRUZZI
125	VIA ENRICO TOTI
7	VIA FEDERICO D'ARAGONA
7	VIA FRANCESCO ANTONIO PICCINNI
29	VIA GIACOMO ANTONIO FERRARI
4	VIA GIULIO CESARE INFANTINO
127	VIA GUGLIELMOTTO D'OTRANTO
25	VIA LIBORIO SALOMI
69	VIA LUISA AMALIA PALADINI
113	VIA NICOLA CATALDI
15	VIA PADOVANO BAX
31	VIA PALAZZO DEI CONTI DI LECCE
54	VIA PAOLO EMILIO STASI
21	VIA QUINTO FABIO BALBO
31	VIA SINDACO MARANGIO
55	VIA XX SETTEMBRE
74	VIALE DON MINZONI
86	VIALE GALLIPOLI
9	VIALE ORONZO QUARTA
30	VICO BOEMONDO
20	VICO DEI NOHI
3	VICO DEI PENSINI
28	VICO DEI PETTI
17	VICO DEL SOLE
20	VICO DEL THEUTRA
13	VICO GIAMBATTISTA DEL TUFO
8	VICO VERNAZZA
2	CORTE DEI SIPARIS
5	VICO DEI PENZINI
6	VICO INFANTINI
55	VIALE LO RE
95	VIALE OTRANTO
53	VIA DELL'ELCE
70	VIA BRIGANTI
72	VIA DELLA LUPA
63	VIA VECCHIA SAN DONATO
120	VIALE MARCHE (DA VIA G. D'OTRANTO A VIA SICILIA)
24	VIA SICILIA (LATO NORD)
100	VIA G.C. PALMA (TRA VIALE OTRANTO E VIA SICILIA)
112	VIA VENETO
3079	TOTALE

Zona 8 – Moschettini dott.ssa Frigino

Numero abitanti	ELENCO VIE
108	LARGO SETTELACQUARE
16	PIAZZA DEI PARTIGIANI
51	VIA ANDREA PENNETTERA
56	VIA ANTONIO GRAMSCI
20	VIA ANTONIO PROFILO
61	VIA ANTONIO SALANDRA
85	VIA BALDASSARRE PAPADIA
146	VIA BARTOLOMEO RAVENNA
230	VIA BENEDETTO CROCE
58	VIA BERNARDINO BRACCIO
225	VIA CARLO MASSA
156	VIA COSIMO DI PALMA
145	VIA DOMENICO TOMMASO ALBANESE
75	VIA FRANCESCO D'ELIA
141	VIA FRANCESCO RIBEZZO
76	VIA FRANCESCO SCARPA
73	VIA FRANCESCO TRINCHERA

198	VIA GASPARE PAPTODERO
93	VIA GIOVANNI GUERRIERI
60	VIA GIROLAMO BALDUINI
338	VIA GIUSEPPE GABRIELI
143	VIA GIUSEPPE ZANARDELLI
99	VIA LUDOVICO PEPE
118	VIA LUIGI TASSELLI
365	VIA LUPIAE
30	VIA ORONZO MASSA
14	VIA PADRE BONAVENTURA DA LAMA
88	VIA PIETRO CAVOTI
80	VIA PIETRO VINCENTI
132	VIA PITAGORA
101	VIA SALVATORE PANAREO
212	VIA SAN GIOVANNI MARIA VIANNEY
1	VIA SANT'ELIA
9	VIA TIVOLI
77	VIA UMBERTO CONGEDO
72	VIA VITO FORNARI
88	VIALE GIOVANNI PAOLO II
182	VIALE JAPIGIA
117	VIA PIERO GOBETTI
4339	TOTALE

Zona "C" (9) Del Cigno – dott.ssa Martina

Numero abitanti	ELENCO VIE
46	BORGO FRIGOLE
111	LITORANEA SAN CATALDO CASALABATE
15	PIAZZA UGO FERRANDI
134	PIAZZALE GROSSETO
120	PIAZZALE PESARO
26	PIAZZETTA ALDO PALAZZESCHI
10	PIAZZETTA COSIMO BERTACCHI
7	PIAZZETTA LEANDRO ALBERTI
92	PIAZZETTA VINCENZO CARDARELLI
51	STRADA ESTERNA FRIGOLE MOTEGRAPPA
10	STRADA VICINALE LA LIZZA
2	VIA 1^B0 TR. A DX DELLA S.S. 101
3	VIA 1^TR. A DX DI VIA DELLA MENTA
6	VIA 4^B0 TR. A SX COMUNALE LA LIZZA
2	VIA 7 TR. A DX DI VIA G. A. ROGGERONE
38	VIA ACHILLE DANIELE
3	VIA ADELAIDE LUPO MAGGIORELLI
12	VIA ADRIANO BALBI
10	VIA AGOSTINO CODAZZI BORGO PIAVE
3	VIA ALBERTO MAGNAGHI
1	VIA ANDRETTA ORONZO
2	VIA ANNA KULISCIOV
12	VIA ANTONIO CECCHI
74	VIA ANTONIO D'ANDREA
87	VIA ANTONIO FOGAZZARO
8	VIA ANTONIO VERRI
8	VIA APULEIO
204	VIA ARCHIMEDE
280	VIA ASCOLI PICENO
112	VIA ATILIO BIASCO
15	VIA AUSONIO
41	VIA BATTISTA AGNESE BORGO PIAVE
9	VIA BELLARIA BORGO PIAVE
4	VIA BIELLA
4	VIA BIFERNO
12	VIA BORMIDA
3	VIA CALIÒ POMPONIO
7	VIA CALIÒ TORRE VENERI
80	VIA CARLO URBANI
130	VIA CHIETI
350	VIA CLEMENTE REBORA
4	VIA CORRADO ALVARO

8	VIA DEI FIORDALISI – CASA SIMINI
4	VIA DINO BUZZATI
4	VIA ELISA MORANTE
11	VIA EZIO TARANTELLI
4	VIA FABRIZIO COLAMUSSI
13	VIA FERNANDO MANNO
22	VIA FORLÌ
11	VIA FRANCESCO FLORA
81	VIA GERHARD ROHLFS
16	VIA GIANNI RODARI
8	VIA GIORDANO BRUNO
14	VIA GIOVENALE
51	VIA GIUSEPPE AGOSTINO ROGGERONE
126	VIA GIUSEPPE GHEZZI
18	VIA GUIDO GOZZANO
3	VIA IMPERIA
6	VIA ISABELLA CHIARAMONTE
6	VIA ITALO CALVINO
2	VIA LA SPEZIA
9	VIA LEONARDA VERNALEONE
15	VIA LIVENZA
61	VIA LO PAPA
8	VIA LUIGI CAPUANA
1	VIA LUIGI SANSÒ
17	VIA MADRE SPERANZA
47	VIA MARIA GRAZIA CUTULI
47	VIA MEDICI SENZA FRONTIERE
212	VIA MICHELE VITERBO
149	VIA NICOLA VACCA
4	VIA OLIVENTO
3	VIA PIACENZA
33	VIA PIERO BARGELLINI
1	VIA PROPERZIO
2	VIA PUBLIO OVIDIO NASONE
35	VIA REGGIO CALABRIA
2	VIA RICCARDO BACCHELLI
359	VIA ROCCO SCOTELLARO
11	VIA SCIPIONE AMMIRATO
29	VIA SCRIVIA
18	VIA STURA
3	VIA TANAGRO
5	VIA TERESA PALADINI
74	VIA TRAPANI
7	VIA URBINO
20	VIA VALERIO CATULLO
50	VIA VIRGILIO
146	VIA WALTER TOBAGI
12	VIALE FIORITO
3936	TOTALE

Zona 10 – dott. Marzano

<i>Numero abitanti</i>	<i>ELENCO VIE</i>
13	CORTE ANGELO PATARNELLO
23	CORTE ANTONIO DELLA FLORA
28	CORTE CONTE ACCARDO
8	CORTE DEI CARNESECCHI
30	CORTE DEI MESAGNESI
17	CORTE DEI MOROSINI
13	CORTE DEL VERRIO
19	P.TA FULGENZIO DELLA MONICA
12	PIAZZETTA CHIESA GRECA
9	PIAZZETTA GABRIELE RICCARDI
164	VIA COL. ARCHIMEDE COSTADURA
148	VIA DEL MARE
182	VIA DI CASANELLO
190	VIA DI PORCIGLIANO
195	VIA DUCA D'AOSTA
189	VIA ERNESTO SIMINI

72	VIA FERECIDE SIRO
51	VIA FERRANTE D'ARAGONA
84	VIA GIACOMO ARDITI
51	VIA GIACOMO LEOPARDI
31	VIA GIACOMO MATTEOTTI
19	VIA GIUSEPPE GARIBALDI
115	VIA GIUSEPPE GIUSTI
153	VIA GIUSEPPE PARINI
4	VIA GIUSEPPE VERDI
240	VIA IMPERATORE ADRIANO
258	VIA LUIGI STURZO
51	VIA MAGGIORE GALLIANO
22	VIA MANFREDI
21	VIA MARCO AURELIO
13	VIA MATTEO DA LECCE
4	VIA PIAVE
4	VIA POMPEO DE'RENZI
53	VIA PREMUDA
103	VIA SAN FRANCESCO D'ASSISI
94	VIA SS. GIACOMO E FILIPPO
41	VIA UMBERTO I
55	VIA VITO MARIO STAMPACCHIA
5	VICO DEGLI ALBANESE
11	VICO DEI FIESCHI
22	VICO DELLA SAPONEA
10	VICO MONDO NUOVO
6	VIA CASALE FORNELLO
20	PIAZZA PERUZZI
2853	TOTALE

Zona "B" (11) – dott.ssa Grasso

Numero abitanti	ELENCO VIE
19	PIAZZA SAN LIGORIO
3	PIAZZALE ATTILIO ADAMO
329	PIAZZALE BOLOGNA
481	PIAZZALE CUNEO
290	PIAZZALE GENOVA
44	PIAZZALE LIVORNO
347	PIAZZALE MILANO
1	PIAZZALE NUORO
275	PIAZZALE PADRE PIO
498	PIAZZALE SIENA
165	PIAZZALE SONDRIO
207	PIAZZETTA ARTURO TOSCANINI
15	STRADA SP 295 LECCE-SAN LIGORIO
76	VIA AGRIGENTO
3	VIA AMALFI
4	VIA ANDREA DORIA
9	VIA ANNA MARIA MOZZONI
27	VIA ANTONIO MALASPINA
5	VIA ARIANO IRPINO
14	VIA BELLUNO
116	VIA BRESCIA
60	VIA CALTANISSETTA
35	VIA CAMPOBASSO
2	VIA CATERINA D'ARAGONA
1	VIA CATERINA DE'MEDICI
1	VIA CRISTINA DI SVEZIA
45	VIA DEI MESSAPI
24	VIA DEI NESPOLI
1	VIA DEI SUSINI
13	VIA DEL GRANO
8	VIA DELLA VITE
5	VIA DELL'ULIVO
5	VIA ENRICA FUORTES
7	VIA GIORGIO CASTRIOTA SCANDEMBERG
7	VIA GIOVANNA D'ARCO
3	VIA IVREA

4	VIA LECCO
18	VIA LIVIGNO
32	VIA LUCCA
1	VIA MARIA D'ENGHIEN
5	VIA MARIA CURIE
4	VIA MARSALA
7	VIA MARZABOTTO
318	VIA NOVARA
28	VIA ORVIETO
944	VIA PISTOIA
32	VIA RAGUSA
219	VIA RAPOLLA
10	VIA REGINA VITTORIA
12	VIA ROBERTO RUFFILI
29	VIA ROVERETO
26	VIA ROVIGO
3	VIA S.P. LE-SAN CATALDO
968	VIA SIRACUSA
4	VIA SPOLETO
231	VIA TERNI
18	VIA VENOSA
30	VIA VICENZA
6088	TOTALE

Zona 12 - dott. Migali

<i>Numero abitanti</i>	<i>Elenco vie</i>
148	PIAZZETTA EUGENIO MONTALE
94	PIAZZETTA SALVATORE QUASIMODO
24	STRADA ESTERNA GIAMMATTEO
21	STRADA ESTERNA GIAMMATTEO GRAPPA
7	STRADA ESTERNA VECCHIA FRIGOLE
240	VIA ALCIDE DE GASPERI
88	VIA AMILCARE FOSCARINI
17	VIA BARTOLO LONGO
284	VIA COSIMO DE GIORGI
264	VIA DEI PALUMBO
65	VIA DEI SALESIANI
62	VIA FILIPPO SMALDONE
31	VIA FRIGOLE GIAMMATTEO
169	VIA GENERALE FRANCESCO POLI
250	VIA GIACOMO LEOPARDI
399	VIA GIAMMATTEO
113	VIA GIOVANNI STANO
48	VIA GIUSEPPE CHIRIATTI
48	VIA MICHELE PALUMBO
308	VIA NINO BIXIO
148	VIA PIETRO MARTI
275	VIA SAN DOMENICO SAVIO
56	VIA SP 132 LECCE FRIGOLE
55	VIA SP 132 LECCE FRIGOLE
9	VIA TRAVERSA A DX DA VIA VECCHIA FRIGOLE A MASS CALDARE
523	VIA VECCHIA FRIGOLE
157	VIA VINCENZO MONTI
96	VIA VINCENZO SABATO
88	VIALE GIOVANNI PAOLO II
4087	TOTALE

Zona 13 – dott.ssa Chiga

<i>Numero abitanti</i>	<i>Elenco vie</i>
65	PIAZZA LUDOVICO ARIOSTO
125	VIA 4 NOVEMBRE
445	VIA ALESSANDRO MANZONI
59	VIA CALABRIA
85	VIA DI PETTORANO
160	VIA FORMOSO LUBELLO

335	VIA FRANCESCO MILIZIA
194	VIA FRANCESCO PETRARCA
293	VIA GABRIELE D'ANNUNZIO
174	VIA GAETANO ARGENTO
250	VIA GIACOMO LEOPARDI
212	VIA GIOVANNI BOCCACCIO
122	VIA GIOVANNI VERGA
153	VIA GIUSEPPE PARINI
15	VIA GRAZIA DELEDDA
45	VIA LIGURIA
268	VIA LUDOVICO ARIOSTO
150	VIA LUIGI MAGGIULLI
82	VIA LUIGI PIRANDELLO
118	VIA PIETRO MICHELI
114	VIA QUINTINO SELLA
90	VIA SERAFINO ELMO
233	VIA TORQUATO TASSO
55	VIA VITO MARIO STAMPACCHIA
77	VIA XXIV MAGGIO
102	VIALE UGO FOSCOLO
4021	TOTALE

Zona "E" (14) – dott. Lolli

<i>Numero abitanti</i>	<i>Elenco vie</i>
21	VIA ALDO ESTRAFALLACES
10	VIA AMILCARE PONCHIELLI
4	VIA AMLETO POSO
16	VIA ANTONIO CARACCIO
304	VIA ANTONIO GIDIULI
23	VIA ANTONIO VIVALDI
4	VIA ARMANDO GENTILUCCI
41	VIA BELLOLUOGO
25	VIA BRIZIO ELIA
2	VIA CAMPI SALENTINA
39	VIA CESARE RAHO
61	VIA DEI BIANCHI PITTORI
27	VIA DELLA FERRANDINA
14	VIA DELLA TECNICA
57	VIA DELL'AGRICOLTURA
12	VIA DELLE MEDAGLIE D'ORO
14	VIA EGIDIO GRASSO
21	VIA EMANUELE GIANTURCO
41	VIA ENNIO CARLINO
15	VIA ENRICO BERLINGUER
65	VIA ENRICO ERRIQUEZ
77	VIA FRANCESCO DOMENICO GUERRAZZI
33	VIA FRANCESCO ANTONIO ASTORE
16	VIA FRANCESCO ANTONIO D'ASTORE
63	VIA FRANCESCO DE SIMONE
13	VIA FRANCESCO MARIA PIAVE
66	VIA FREUD
73	VIA GAETANO GIANCANE
30	VIA GIOVANNI DI CASTRI
297	VIA GIROLAMO VERGINE
108	VIA GIUSEPPE MAGGIO
119	VIA GIUSEPPE SCARDIA
75	VIA GREGORIO MESSERE
90	VIA GUIDO DORSO
35	VIA ISIDORO CHIRULLI
38	VIA LUIGI MARTUCCI
150	VIA LUIGI PASTEUR
3	VIA MARIA BENEDETTA SERIO
240	VIA MARIO DI LECCE
1	VIA MELCARNE
73	VIA NICOLA ARGENTINA
62	VIA NICOLA CAPUTI
51	VIA NICOLA VALLETTA
4	VIA OTTORINO RESPIGHI

24	VIA PIETRO CAVALLO
109	VIA PIETRO GALATINO
77	VIA QUINTO MARIO CORRADO
11	VIA RENATA FONTE
14	VIA SILVIO SPAVENTA
635	VIA TARANTO
80	VIA TEODORO PELLEGRINO
64	VIA VECCHIA CARMIANO
30	VIA VINCENZO CAPONE
9	VIA VINCENZO GIGANTE
54	VIA VINCENZO PERSANO
2	VIALE CROAZIA
1	VIALE DANIMARCA
2	VIALE DEL RISORGIMENTO
247	VIALE DELLA REPUBBLICA
135	VIALE GIUSEPPE GRASSI
7	VIALE GRAN BRETAGNA
4	VIALE GRECIA
1	VIALE LUSSEMBURGO
8	VIALE MARCELLO CHIATANTE
6	VIALE SLOVENIA
4053	TOTALE

Zona 15 – dott.ri Elia

<i>Numero abitanti</i>	<i>Elenco vie</i>
13	PIAZZA FILIPPO BOTTAZZI
38	SRADA ESTERNA DI LEUCA
11	STRADA ESTERNA VECCHIA CAVALLINO
11	STRADA PROVINCIALE LECCE CAVALLINO
221	VIA ABRUZZI
113	VIA AMBA ALAGI
115	VIA ANTONIO DELL'ABATE
22	VIA ANTONIO MIGLIETTA
80	VIA BASILICATA
102	VIA BELLINZONA
221	VIA BOLZANO
167	VIA BRUNO CANTOBELLI
4	VIA CARAVAGGIO
132	VIA CORSICA
168	VIA DALMAZIA
291	VIA DI LEUCA
63	VIA DIEGO PERSONE'
47	VIA DOGALI
155	VIA EMILIA
13	VIA FELICE CASORATI
54	VIA FORLANINI
22	VIA FRANCESCO RIGLIACCIO
40	VIA FRIULI
29	VIA GIORGIO VASARI
173	VIA G.C. PALMA (tra via Sicilia e viale Marche)
54	VIA LAZIO
482	VIA LUIGI CORVAGLIA
44	VIA LUIGI GUACCI
136	VIA LUIGI MARIANO
53	VIA MADONNA DEGLI STUDENTI
33	VIA MALTA
3	VIA MARCO TERENCE VARRONE
257	VIA MARIO NACCI
341	VIA MICHELANGELO BUONARROTI
55	VIA MOLISE
2	VIA MONS. ANTONIO GIANCANE
210	VIA NIZZA
17	VIA ORAZIO FLACCO
155	VIA ORTIGARA
218	VIA OSLAVIA
210	VIA PANTELLERIA
21	VIA PAOLO STOMEIO
50	VIA PASQUALE CAFARO

86	VIA PORDENONE
258	VIA RAFFAELLO SANZIO
5	VIA SAGRADO
86	VIA SAGRADO
44	VIA SAVERIO MERCADANTE
50	VIA SCIPIONE FANULI
24	VIA SICILIA (lato Sud)
139	VIA SPALATO
90	VIA TIZIANO VECELLIO
36	VIA UMBRIA
11	VIA VALLE D'AOSTA
58	VIA VECCHIA CAVALLINO
181	VIALE MARCHE (da via Sicilia a via Leuca)
25	VIALE TORRE DEL PARCO
181	VIALE VITTORIO ALFIERI
5920	TOTALE

Zona 16 – dott. Petrelli

<i>Numero abitanti</i>	<i>Elenco vie</i>
39	PIAZZA INDIPENDENZA
2	S.P. 357 "ADRIATICA"
124	VIA ADDA
305	VIA ADIGE
504	VIA ADRIATICA
14	VIA ADRIATICA SOLICARA
281	VIA ARCHITA DA TARANTO
209	VIA ARNO
218	VIA BASENTO
215	VIA BRADANO
12	VIA BRENTA
4	VIA DEL FIORE
50	VIA DOMENICO FONTANA
58	VIA GAETANO ARGENTO
61	VIA GARIGLIANO
278	VIA GIOACCHINO UNGARO
194	VIA ISONZO
100	VIA LIRI
175	VIA MINCIO
150	VIA OFANTO
216	VIA PO
106	VIA SELE
93	VIA TEOCRITO
48	VIA TEVERE
68	VIA VOLTURNO
102	VIALE UGO FOSCOLO
3626	TOTALE

Zona 17 – dott.ri De Pace Licignano

<i>Numero abitanti</i>	<i>Elenco vie</i>
387	VIA 95° RG.TO FANTERIA
55	VIA ACHILLE CARDUCCI
35	VIA ALONSO LAMARMORA
60	VIA ALFREDO CATALANI
61	VIA ANTONIO SALANDRA
199	VIA BRACCIO MARTELLO
127	VIA CAMPANIA
271	VIA CAPITANO RITUCCI
145	VIA CESARE BATTISTI
15	VIA DEI PATITARI
12	VIA FEDELE ALBANESE
49	VIA FERRANTE LOFFREDA
5	VIA FERRANTE LOFFREDA
14	VIA FILIPPO CORRIDONI
127	VIA FILIPPO TURATI
70	VIA FRANCESCO GUARINI
105	VIA FRANCESCO PETRELLI
54	VIA GIOVANNI ANDREA COPPOLA

110	VIA GIOVANNI GENTILE
30	VIA GIUSEPPE DESA
24	VIA GIUSEPPE MARIA ZUCCARO
143	VIA GIUSEPPE ZANARDELLI
515	VIA GUGLIELMO OBERDAN
77	VIA LEONARDO DA VINCI
269	VIA MATTEO RENATO IMBRIANI
16	VIA MATTEO TAFURO
12	VIA NICOLA SCHIAVONI
27	VIA ORONZO MASSA
104	VIA REGINA ELENA
111	VIA SALVATORE TRINCHESE
98	VIA SARDEGNA
136	VIA TITO MINNITI
5	VIA TOSCANA
263	VIALE GIOACCHINO ROSSINI
182	VIALE JAPIGIA
25	VIALE TORRE DEL PARCO
113	VIA BONAVENTURA MAZZARELLA
79	VIA NICCOLO' FOSCARINI
176	VIA SALVATORE GRANDE
89	VIA COTA
4395	TOTALE

Zona 18 – dott. Bianco Curto

Numero abitanti	Elenco vie
55	CORTE MATERNITA' INFANZIA
115	VIA ANTONIO DELL'ABATE
65	VIA ARMANDO DIAZ
12	VIA ARRIGO BOITO
31	VIA DEI BASILIANI
152	VIA DEI FERRARI
73	VIA DI USSANO
265	VIA DOMENICO CIMAROSA
1	VIA DOMENICO CIMAROSA 1° TRAV. SX
42	VIA DOMENICO CIMAROSA II° TRAV. SX
306	VIA DON BOSCO
58	VIA ENRICO BOZZI
19	VIA FILIPPO BRUNELLESCHI
52	VIA GAETANO DONIZETTI
172	VIA GIACOMO PUCCINI
308	VIA GIOACCHINO ROSSINI
135	VIA GIUSEPPE CODACCI PISANELLI
54	VIA GIUSEPPE PETRAGLIONE
183	VIA LEQUILE
108	VIA LOMBARDIA
103	VIA MARTIRI D'OTRANTO
56	VIA MONTE GRAPPA
131	VIA MONTELLO
57	VIA ORONZO MASSARI
78	VIA PADRE BERNARDINO REALINO
27	VIA PIEMONTE
267	VIA SAN CESARIO
135	VIALE GIUSEPPE GRASSI
53	VIALE ORONZO QUARTA
3113	TOTALE

Zona 19 - dott. Lombardi

Numero abitanti	Elenco vie
25	PIAZZA DANTE ALIGHIERI
197	PIAZZALE RUDIAE
20	PIAZZETTA SAN GIOVANNI BATTISTA
66	VIA ARMANDO DIAZ
157	VIA ARMANDO PEROTTI
19	VIA BERNARDINO BERNARDINI
119	VIA BERNARDINO BONIFACIO
14	VIA CARLO SALERNI

43	VIA CLEMENTE ANTONACI
110	VIA COSTANTINO DIMIDRI
209	VIA DALMAZIO BIRAGO
226	VIA DELLE ANIME
57	VIA DOMENICO DE ANGELIS
171	VIA E.A. MARIO
93	VIA ETTORE D'AMORE
213	VIA FIUME
33	VIA FORTUNATO CESARI
72	VIA FRANCESCO BATTAGLINI
19	VIA GAETANO DELLA NOCE
124	VIA GALILEO GALILEI
192	VIA GIOACCHINO TOMA
174	VIA GIOVANNI PRESTA
240	VIA GIROLAMO MARCIANO'
210	VIA GIULIO CESARE VANINI
143	VIA GIUSEPPE BATTAGLINI
100	VIA GIUSEPPE DE DOMINICIS
25	VIA GIUSEPPE SARNO
66	VIA GIUSEPPE ZIMBALO
104	VIA GIUSTINO DE IACOBIS
134	VIA GORIZIA
220	VIA GUGLIELMO MASSAGLIA
78	VIA LEONIDA FLASCASSOVITTI
183	VIA LEQUILE
22	VIA LUIGI CADORNA
50	VIA LUIGI VANVITELLI
21	VIA MAURO MANIERI
35	VIA MONTE SABOTINO
20	VIA ORONZO GARGIULO
243	VIA ORSINI PRINCIPE APOSTOLICO DUCAS
167	VIA PAOLO COLACI
131	VIA RAFFAELE RUBINI
58	VIA REDIPUGLIA
252	VIA RUDIAE
82	VIA SALVATOR ROSA
32	VIA SALVATORE MAZZOTTA
70	VIA SANTA MARIA DELL'IDRIA
199	VIA TRENTO
105	VIA TRISTE
132	VIA UDINE
135	VIALE GIUSEPPE GRASSI
5610	TOTALE

Zona 20 dott. Galizia

<i>Numero abitanti</i>	<i>Elenco vie</i>
75	CORTE DEI FIORI
391	VIA ALFONSO SOZY CARAFA
39	VIA ANDREA SOZZO
77	VIA ANTONIO CONIGLIO GALLO
47	VIA ANTONIO ROSMINI
87	VIA ANTONIO ZIMBALO
61	VIA BAGNARA CASALE
118	VIA BERNARDINO BONIFACIO
155	VIA CARLO ALBERTO DALLA CHIESA
180	VIA CAV. ORD. DI VITT. VENETO
193	VIA CERRATE CASALE
225	VIA DELLE ANIME
149	VIA DI VALESIO
212	VIA DI VASTE
170	VIA DI VERETO
123	VIA EGIDIO REALE
261	VIA ENRICO DE NICOLA
21	VIA FRA' NICOLO' DA LEQUILE
22	VIA FRANCESCO CALASSO
36	VIA FRANCESCO SAVERIO CASAVOLA
76	VIA FULCIGNANO CASALE
76	VIA GAETANO MARTINEZ

13	VIA GAETANO SALVEMINI
193	VIA GIOACCHINO TOMA
78	VIA LEONIDA FLASCASSOVITTI
46	VIA LIVIO TEMPESTA
52	VIA LUIGI EINAUDI
66	VIA LUIGI PAPPACODA
11	VIA MONTE SEI BUSI
5	VIA PITRO INDINO
36	VIA PLACIDO BUFFELLI
238	VIA POZZUOLO
58	VIA REDIPUGLIA
375	VIA SAN NICOLA
124	VIA SILVIO PELLICO
87	VIA STANISLAO SIDOTI
635	VIA TARANTO
48	VIA VECCHIA SURBO
71	VIA VESPASIANO GENUINO
24	VIA VITO CARLUCCIO
39	VIA VITTORIO VENETO
2	VIALE DEL RISORGIMENTO
246	VIALE DELLA REPUBBLICA
18	VIALE SAN NICOLA
5259	TOTALE

Zona 21 – dott. Guarrera

Numero abitanti	Elenco vie
23	STRADA ESTERNA NOVOLI
38	STRADA ESTERNA NOVOLI ARNESANO
4	STRADA PROV.LE LECCE NOVOLI KM 3,4 TR. SX
345	STRADA PROVINCIALE LECCE NOVOLI
1	STRADA STATALE 7 TER
34	VIA DELL'ARTIGIANATO VILLA CONVENTO
56	VIA DELL'INDUSTRIA - VILLA CONVENTO
9	VIA FRANCESCO CILEA – VILLA CONVENTO
13	VIA GIOCONDA DE VITO – VILLA CONVENTO
43	VIA GIUSEPPE MOSCHETTINI – VILLA CONVENTO
30	VIA ILDEBRANDO PIZZETTI – VILLA CONVENTO
23	VIA LORENZO PEROSI – VILLA CONVENTO
25	VIA MAESTRI DEL LAVORO – VILLA CONVENTO
9	VIA MARIA CALLAS –VILLA CONVENTO
26	VIA NICOLA FALCO – VILLA CONVENTO
27	VIA PIETRO MASCAGNI – VILLA CONVENTO
18	VIA RICCARDO ZANDONAI – VILLA CONVENTO
17	VIA RUGGERO LEONCAVALLO – VILLA CONVENTO
19	VIA UMBERTO GIORDANO – VILLA CONVENTO
9	VIA DELLE SCIENZE – VILLA CONVENTO
769	TOTALE

Zona 22 – dott.ssa De Marco - Frigole

Numero abitanti	Elenco vie	
76	VIA CARSO – FRIGOLE	FRIGOLE
4	VIA DEGLI AGRUMI – FRIGOLE	FRIGOLE
11	VIA DEGLI OLMI – BORGO GRAPPA	FRIGOLE
5	VIA DEI BIANCOSPINI – BORGO GRAPPA	FRIGOLE
5	VIA DEI FALCHI- FRIGOLE	FRIGOLE
5	VIA DEI FRASSINI – FRIGOLE	FRIGOLE
2	VIA DEI GELSI – BORGO GRAPPA	FRIGOLE
2	VIA DEI GELSOMINI – BORGO GRAPPA	FRIGOLE
4	VIA DEI POMPELMI – FRIGOLE	FRIGOLE
5	VIA DEL BIANCONE – FRIGOLE	FRIGOLE
5	VIA DEL CARDELLINO – FRIGOLE	FRIGOLE
13	VIA DEL CERVONE – FRIGOLE	FRIGOLE
9	VIA DEL FRULLINO – FRIGOLE	FRIGOLE
20	VIA DEL GRUCCIONE – BORGO PIAVE	FRIGOLE
19	VIA DEL LUPPOLO – FRIGOLE	FRIGOLE

11	VIA DEL RABBARO – FRIGOLE	FRIGOLE
35	VIA DEL RIGOGOLO – BORGO PIAVE	FRIGOLE
1	VIA DELLA BORAGINE – FRIGOLE	FRIGOLE
5	VIA DELLA GHIANDAIA MARINA – FRIGOLE	FRIGOLE
7	VIA DELLA MENTA – FRIGOLE	FRIGOLE
28	VIA DELLA NOTTOLA – BORGO PIAVE	FRIGOLE
70	VIA DELL'ASSIOLO – FRIGOLE	FRIGOLE
6	VIA DELLE DRACENE	FRIGOLE
1	VIA DELLE FELCI	FRIGOLE
11	VIA DELLE FONTANELLE	FRIGOLE
4	VIA DELLE MAGNOLIE	FRIGOLE
16	VIA DELLE ORCHIDEE – FRIGOLE	FRIGOLE
1	VIA DELLE PRATOLINE	FRIGOLE
1	VIA DELLO SCRICCIOLO – FRIGOLE	FRIGOLE
2	VIA DELL'OCCHIOCOTTO – FRIGOLE	FRIGOLE
2	VIA ELEONORA PIMENTEL FONSECA – BORGO PIAVE	FRIGOLE
37	VIA FILIPPO CLUVIERO – FRIGOLE	FRIGOLE
8	VIA FRANCESCA FORLEO BRAJDA – BORGO PIAVE	FRIGOLE
7	VIA FRANCESCO MARMOCCHI – FRIGOLE	FRIGOLE
5	VIA FRANCESCO PASANISI – FRIGOLE	FRIGOLE
69	VIA FRIGOLE IDROVORE – FRIGOLE	FRIGOLE
4	VIA GAETANO CASATI – BORGO PIAVE	FRIGOLE
12	VIA GIACOMO BOVE – FRIGOLE	FRIGOLE
12	VIA GIACOMO BRUCE – FRIGOLE	FRIGOLE
10	VIA GIOVANNI MARINELLI - FRIGOLE	FRIGOLE
90	VIA GIOVANNI MIANI – BORGO PIAVE	FRIGOLE
132	VIA GIUSEPPE DELLA VEDOVA – FRIGOLE	FRIGOLE
29	VIA GIUSEPPE RICCHIERI – FRIGOLE	FRIGOLE
2	VIA GIUSEPPE RICCHIERI – FRIGOLE	FRIGOLE
10	VIA GUSTAVO STRAFFORELLO – FRIGOLE	FRIGOLE
18	VIA ISABELLA D'AMATO – BORGO PIAVE	FRIGOLE
4	VIA LEONARDO SINISGALLI – BORGO PIAVE	FRIGOLE
26	VIA LEONE OBERDANK – FRIGOLE	FRIGOLE
61	VIA MATTEO FIORINI – FRIGOLE	FRIGOLE
5	VIA NATALIA GINZBURG – BORGO PIAVE	FRIGOLE
6	VIA OLGA MODIGLIANI – BORGO PIAVE	FRIGOLE
20	VIA ORAZIO ANTINORI – FRIGOLE	FRIGOLE
5	VIA PELLEGRINO MATTEUCCI – BORGO PIAVE	FRIGOLE
14	VIA ROBERTO ALMAGIA' – FRIGOLE	FRIGOLE
7	VIA SIBILLA ALERAMO – BORGO PIAVE	FRIGOLE
7	VIA VITTORE BELLIO – FRIGOLE	FRIGOLE
986	TOTALE	

Zona 23 – dott.ssa Messa

Numero abitanti	Elenco vie
15	PIAZZA DEL PALIO
73	PIAZZALE PISA
437	VIA ALESSANDRIA
53	VIA ASSISI
679	VIA BARI
45	VIA CATALDO ANTONIO MANNARINO
118	VIA CESARE ABBA
100	VIA EMANUELE MARIA BUCCARELLI
139	VIA FIESOLE
120	VIA FRANCESCO DE MURA
97	VIA FRANCESCO STORELLA
82	VIA GIANGIACOMO LAZARI
57	VIA GIOVANNI MARIA MORICINO
19	VIA LIVIO ANDRONICO
126	VIA LODI
365	VIA LUPIAE
49	VIA MARCO BIAGI
21	VIA MARCO PACUVIO
261	VIA MARTINO MARINOSCI
77	VIA MASSENZIO PICCINNI
275	VIA MICHELE SAPONARO
16	VIA NICOLA ANDRIA
50	VIA NICOLO' TOMMASEO
88	VIA OTTAVIO SCALFO

89	VIA PIETRO CAVOTI
132	VIA PITAGORA
16	VIA VARESE
112	VIA VERONA
88	VIA VITTORIO BACHELET
51	VIA VITTORIO TONDI
118	VIALE ALDO MORO
43	VIALE DELLA CAVALLERIA
2	VIALE DELLA CAVALLERIA 6° TRAV. SX
542	VIALE DELLA LIBERTA'
88	VIALE GIOVANNI PAOLO II
4643	TOTALE

Zona 24 – dott.ri Alemanno De Notariis

<i>Numero abitanti</i>	<i>Elenco vie</i>
31	VIA ACHILLE DE LUCREZI
207	VIA ALESSANDRO FLEMING
115	VIA ANTONIO DELL'ABATE
1	VIA ANTONIO LENIO
141	VIA AURELIANO DE MITRI
11	VIA BENIAMIO DE MARIA
56	VIA BENIAMINO ROSSI
32	VIA BONAVENTURA MORONI
15	VIA BRUNO LUCREZI
56	VIA CARLO PISACANE
16	VIA CESARE DE PASCALIS
1	VIA DEGLI INDORATORI
44	VIA DEGLI OREFICI
40	VIA DEGLI OROPELLAI
86	VIA ENRICO LUPINACCI
43	VIA EPAMINONDA VALENTINI
23	VIA ERCOLE STASI
6	VIA FILIPPO DE PISIS
100	VIA FRANCESCO CRISPI
2	VIA FRATELLI PELUSO
104	VIA GIUSEPPE DORIA
50	VIA GIUSEPPE MALECORE
44	VIA GIUSEPPE MANZO
7	VIA GIUSEPPE MOSCATI
73	VIA GIUSEPPE PACELLI
1	VIA GIUSEPPE PALAMA'
74	VIA GIUSEPPE TRICARICO
7	VIA JACOPO DELLA QUERCIA
183	VIA LEQUILE
144	VIA LUIGI CARLUCCIO
15	VIA MADDALENA BRUNO
77	VIA MARIO MOSCARDINO
57	VIA MICHELE MASSARI
1	VIA MOSCATI – OSPEDALE VITO FAZZI
47	VIA NICOLA NACUCCHI
14	VIA NICOLA NACUCCHI
36	VIA NICOLA NACUCCHI
43	VIA ORONZO COSI
173	VIA PEREGRINO SCARDINO
37	VIA PIETRO VALZANI
24	VIA RAFFAELE D'ARPE
2	VIA REALINO CIMINO
3	VIA SALVATORE MARTIRANO
59	VIA SALVO D'ACQUISTO
266	VIA SAN CESARIO
30	VIA TARTINI
156	VIA VECCHIA SAN CESARIO
265	VIA VECCHIA SAN PIETRO IN LAMA
10	VIA VINCENZO ANDRIANI
54	VIA VINCENZO ANDRIANI
38	VIA VINCENZO CEPOLLA
135	VIALE GIUSEPPE GRASSI
3255	TOTALE

Zona 25 – dott. Minerva

<i>Numero abitanti</i>	<i>Elenco vie</i>
215	PIAZZETTA LUCIO BATTISTI
2	PIAZZETTA SAN VINCENZO DE' PAOLI
29	STRADA ESTERNA ARNESANO
27	STRADA ESTERNA MONTERONI
1	STRADA ESTERNA SAN PIETRO MONTERONI
4	STRADA PROVINCIALE LECCE MONTERONI
16	VIA ADOLFO COZZA
12	VIA ALBERT EINSTEIN
27	VIA ALESSANDRO VOLTA
15	VIA ALFREDO BINDA
17	VIA ANTONIO BORTONE
66	VIA ANTONIO BRUNI
2	VIA ANTONIO DE CURTIS
6	VIA ANTONIO MAZZOTTA
2	VIA ANTONIO MEUCCI
8	VIA ATLANTE GUGLIELMI
34	VIA BARTOLOMEO DE RINALDIS
20	VIA BELISARIO ACQUAVIVA
10	VIA BENEDETTO TORSELLO
26	VIA CARLO BARBIERI
5	VIA CARLO ERBA
19	VIA CIRO PEZZELLA
36	VIA CONTE ROBERTO
48	VIA CONTESSA SIBILLA
410	VIA DANTE DE BLASI
88	VIA DEGLI OLITA
29	VIA DEI CONDO'
13	VIA DEI PATTARI
8	VIA DOMENICO MODUGNO
11	VIA EDUARDO DE FILIPPO
4	VIA EMILIO FAIVRE
90	VIA EMMA INDRACCOLO
15	VIA ENNIO GATTO
192	VIA ENRICO FERMI
289	VIA EVANGELISTA MENGA
3	VIA EZRA POUND
44	VIA FERDINANDO DONNO
74	VIA FILIPPO MARIA PUGLIESE
33	VIA FRANCESCO D'ONOFRIO
56	VIA FRANCESCO GRIMALDI
13	VIA FRANCESCO PINTO
37	VIA FRANCESCO SAVERIO CANDIDO
67	VIA FRANCO CASAVOLA
22	VIA GEREMIA RE
20	VIA GIACOMO MANZU'
35	VIA GIANBERNARDINO GENUINO
57	VIA GIANMARIA TARANTINO
72	VIA GIOVANBATTISTA GAGLIARDO
177	VIA GIOVANNI DE ROSIS
36	VIA GIOVANNI NOCCO
44	VIA GIUSEPPE APRILE
45	VIA GIUSEPPE CASTIGLIONE
72	VIA GIUSEPPE MANGIONELLO
19	VIA GIUSEPPE ROSSI
183	VIA LEQUILE
37	VIA LUIGI CONDORELLI
17	VIA LUIGI GALVANI
3	VIA MARIA MONTESSORI
60	VIA MARIO STASI
29	VIA MARISA BELLISARIO
38	VIA MARTINO LUIGI CAROLI
34	VIA MICHELE LAPORTA
43	VIA MICHELE LORUSSO
36	VIA MICHELE PAONE
333	VIA MONTERONI
16	VIA PAPA GIOVANNI XXIII

44	VIA PIETRO LECCISO
16	VIA RAFFAELE PROTOPAPA
14	VIA RAUL FOLLERAU
283	VIA SAN PIETRO IN LAMA
172	VIA TORRE MOZZA
17	VIA UGO DE BLASI
65	VIA VECCHIA CARMIANO
28	VIA VECCHIA COPERTINO
12	VIA VINCENZO DELLA MURA
14	VIA VOLFANGO MOZART
135	VIALE GIUSEPPE GRASSI
7	VICO ANTONIO BRUNI
4358	TOTALE

Si ritiene opportuno confermare nella città di Lecce i confini e le vie di pertinenza della seguente zona denominata "D", già individuata con D.G.R. n. 400/01, rimasta disponibile per il decentramento:

Strada Comunale Lecce - Surbo (lato Nordest), via Aldo Piccinno (lato nord - est), viale del Risorgimento (lato nord - ovest da via A. Piccinno alla bretella di raccordo con superstrada), bretella di raccordo superstrada LecceBrindisi (lato nord - est), superstrada LecceBrindisi (lato nord - est dalla bretella di raccordo sino a via S. Nicola), via Placido Buffelli (lato ovest), via Gaetano Martinez (lato nord), via Adriatica (lato ovest da via G. Martinez a via V. Cuoco), via Vincenzo Cuoco (lato ovest da via Adriatica a via Flumendosa), via Flumendosa (lato Nord), via Esterna Giammatteo (lato ovest da via Flumendosa verso nord - abitanti 3388

Numero abitanti	Elenco vie
18	STRADA PROVINCIALE LECCE SURBO
12	STRADA PROVINCIALE SURBO TREPUSZI
34	STRADA VICINALE RAMANNO
5	SUPERSTR. LECCE BRINDISI
2 2	VIA ALBA ADRIATICA
7	VIA ALBERTO MORAVIA
22	VIA ALDO MASCIULLO
8	VIA ALDO PICCINNO
3	VIA ALDO VALLONE
1	VIA ALESSANDRO AGRIMI
17	VIA ANIENE
4	VIA ARCOBALENO
35	VIA AUGUSTO MELICA
42	VIA BELICE
19	VIA BETTINO CRAXI
115	VIA CALORE
78	VIA CARLO DE MARCO
32	VIA CARLO GOLDONI
71	VIA CARLO PORTA
7	VIA CECINA
4	VIA CLITUMNO
64	VIA DEI BIZAMANO
15	VIA DEI PINI
2	VIA DELLA CADUTA DEL MURO DI BERLINO
4	VIA DELLA LIRA ITALIANA
5	VIA DELLA PACE
5	VIA DELLA SCOGLIERA
5	VIA DELL'ANICE
1	VIA DELL'ARAPAIMA
2	VIA DELL'ASPIO RAPACE
1	VIA DELL'ASTICE
4	VIA DELL'ATTINIA
34	VIA DELL'AVOCETTA
5	VIA DELLE BENEDETTINE
1	VIA DELLE CASSIDARIE

1	VIA DELLE NINFEE
1	VIA DELLE PANSEE
1	VIA DELLE RONDINI
1	VIA DELLE TELLINE
156	VIA DOMENICO ANTONIO CARELLA
94	VIA EMANUELE ORFANO
13	VIA EMANUELE PASSABY
2	VIA EZIO VANONI
99	VIA FLUMENDOSA
7	VIA FORTORE
28	VIA FOSSE ARDEATINE
25	VIA FRANCESCO MOREA
24	VIA FRANCESCO SELLITTO
12	VIA GAETANO RUCCO
45	VIA GIANSERIO STRAFELLA
29	VIA GIORGIO LA PIRA
170	VIA GIOVANNI FALCONE
2	VIA GIOVANNI GRONCHI
34	VIA GIOVANNI PAPINI
24	VIA GIROLAMO COMI
194	VIA GIUSEPPE CASCIARO
156	VIA GIUSPPE DE ROMA
12	VIA GIUSEPPE GIGLI
28	VIA GIUSEPPE GIOACCHINO BELLI
18	VIA GIUSEPPE SARAGAT
16	VIA GIUSEPPE UNGARETTI
19	VIA GIUSTINO FORTUNATO
76	VIA GUIDO CAVALCANTI
10	VIA GUIDO PIOVENE
8	VIA ISARCO
31	VIA LUIGI SCORRANO
65	VIA LUIGI SETTEMBRINI
14	VIA LUIGI TINELLI
3	VIA MARTIRI DELLE FOIBE
18	VIA MASSIMO D'AZEGLIO
35	VIA METAURO
8	VIA MICHELE COLUZIO
12	VIA MONTONE
13	VIA NICOLO' FERRANDO
42	VIA NUZZO BARBA
5	VIA OGLIO
35	VIA OMBRONE
21	VIA PANARO
15	VIA PAOLO BORSELLINO
25	VIA PAOLO PERRONE
2	VIA PIETRO NENNI
1	VIA PORTOFINO
42	VIA RENO
36	VIA RICCIOTTO CANUDO
33	VIA ROMEO DE MAGISTRIS
21	VIA RUBICONE
8	VIA SACCO
67	VIA SALSO
30	VIA SALVATORE DI GIACOMO
118	VIA SANDALO
26	VIA SANDRO PERTINI
11	VIA SANGRO
39	VIA SANT'ORONZO FUORI LE MURA
3	VIA SESIA
43	VIA SESIA
9	VIA SINNI
17	VIA SQUINZANO
4	VIA STEFANO SALVEMINI
12	VIA TAGLIAMENTO
22	VIA TANARO
23	VIA TARO
9	VIA TERESA LABRIOLA
28	VIA TICINO
28	VIA TIRSO

9	VIA TOMASI DI LAMPEDUSA
15	VIA TOMMASO FIORE
17	VIA TREBBIA
20	VIA TREPUIZZI
40	VIA TRIFONE NUTRICATI
11	VIA TRILUSSA
3	VIA TRONTO
7	VIA UGO BETTI
15	VIA UMBERTO SABA
16	VIA VALLESE FERDINANDO
7	VIA VASCO PRATOLINI
35	VIA VELINO
5	VIA VINCENZO AMPOLO
132	VIA VINCENZO CUOCO
67	VIA VITTORIO PAGANO
6	VIA ZENOBIA MORELLI

RIEPILOGO

		TITOLARI	UBICAZIONE	ABITANTI ZONA
1		CASCIARO	VIA GENTILE, 20	4979
2		GIUBBA	PIAZZA NAPOLI, 8	4288
3		DE MARCO	VIA TRINCHESE, 20	1400
4		FEROCINO	PIAZZA S. ORONZO, 57	1608
5		GRECO	VIA PALMIERI, 6	1993
6		GIORDANO	P.ZZA S. ORONZO, 18	1587
7		MONTAGNA	VIA LEUCA	3079
8		MOSCHETTINI	VIALE DELLA LIBERTA', 61	4339
9		MARTINA	VIA BIASCO 15/17	3936
10		MARZANO	VIA DEL MARE	2853
11		GRASSO	VIA RAGUSA, 13 ANG. VIA NOVARA	6088
12		MIGALI	VIALE LEOPARDI	4087
13		CHIGA	VIA ARIOSTO 49	4021
14		LOLLI	VIALE DELLA REPUBBLICA	4053
15		ELIA	VIA LEUCA 115	5920
16		PETRELLI	VIA GIAMMATTEO	3626
17		DE PACE LICIGNANO	VIA OBERDAN 26	4395
18		BIANCO CURTO	PIAZZA ARGENTO 4/6	3113
19		LOMBARDI	VIA D. BIRAGO	5610
20		GALIZIA	VIA TARANTO	5259
21	VILLA CONVENTO	GUARRERA		769
22	FRIGOLE	DE MARCO		986
23		MESSA	VIALE DELLA LIBERTA' 170	4643
24		ALEMANNI DE NOTARIIS	VIA SAN CESARIO	3255
25		MINERVA	VIA MONTERONI 23	4358
D		Zona per il decentramento		3388

COPERTURA FINANZIARIA AI SENSI DELLA L.R. N. 28/01 e S.M.I. La presente deliberazione non comporta implicazioni di natura finanziaria sia di entrata che di spesa e dalla stessa non deriva alcun onere a carico del bilancio regionale.

Il Dirigente del Servizio
Dott. Fulvio Longo

Il provvedimento del quale si propone l'adozione rientra tra quelli di competenza della Giunta regionale ai sensi dell'art. 4, comma 4, lett. "a) e d)" della legge regionale n. 7/1997.

L'Assessore relatore sulla base delle risultanze come innanzi illustrato propone alla Giunta l'adozione del conseguente atto finale:

LA GIUNTA

Udita la relazione e la conseguente proposta dell'Assessore;

Viste le sottoscrizioni poste in calce al presente provvedimento dal Responsabile della P.O. farmaceutica, dal Dirigente dell'Ufficio e dal Dirigente del Servizio

A voti unanimi espressi nei modi di legge:

DELIBERA

- Di approvare per il biennio 2007/08 l'istituzione, ai sensi della legge 362/91, in base al rapporto farmacie/abitanti, di due nuove sede farmaceutiche rispettivamente una sede nel comune di Leverano e una nel comune di Surbo.
- Di confermare, il numero delle sedi farmaceutiche nei restanti comuni del territorio della ASL LE Area Sud, per il **biennio 2007/08**, non essendo intervenuto alcun mutamento sostanziale della popolazione residente al 31.12.2007 (dati ISTAT), secondo il prospetto di seguito riportato:

COMUNI	POP. AL 31.12.07	SEDI ISTITUITE	SEDI URBANE	SEDI RURALI	SEDI COMUNALI	FUNZIONANTI	NON FUNZIONANTI	SEDI DA ISTITUIRE
ARADEO	9.781	2	2	-	-	2	-	-
ARNESANO	3.813	1	-	1	-	1	-	-
CALIMERA	7.363	2	1	-	1	2	-	-
CAMPI SAL.NA	10.921	3	3	-	-	3	-	-
CAPRARICA	2.616	1	-	1	-	1	-	-
CARMIANO	12.297	3	1	1	1	3	-	-
CARPIGNANO	3.838	2	1	1	-	2	-	-
CASTRI	3.074	1	1	-	-	1	-	-
CAVALLINO	11.828	2	2	-	-	2	-	-
COPERTINO	24.344	6	6	-	-	6	-	-
CUTROFIANO	9.194	2	2	-	-	2	-	-
GALATINA	27.574	8	6	2	-	8	-	-
GALATONE	15.941	4	4	-	-	4	-	-
GUAGNANO	6.044	2	1	1	-	2	-	-
LECCE	94.178	25	23	2	-	25	-	-
LEQUILE	8.436	2	2	-	-	2	-	-
LEVERANO	14.147	3	3	-	-	3	-	1
LIZZANELLO	11.088	2	1	1	-	2	-	-
MARTANO	9.583	2	2	-	-	2	-	-
MARTIGNANO	1.799	1		1	-	1	-	-
MELENDUGNO	9.749	3	1	2	-	3	-	-
MONTERONI	13.828	3	.3	-	-	3	-	-
NARDÒ	31.006	8	7	1	-	7	1*	-
NEVIANO	5.594	1	1	-	-	1	-	-
NOVOLI	8.289	2	2	-	-	2	-	-
P.TO CESAREO	5.425	1	1	-	-	1	-	-

S. PIETRO IN L.	3.672	1	1	-	-	1	-	-
SALICE SAL.NO	8.837	2	2	-	-	2	-	-
SAN CESARIO	8.098	2	2	-	-	2	-	-
SAN DONATO	5.843	2	1	1	-	2	-	-
SECLI	1.979	1	-	1	-	1	-	-
SOGLIANO C.	4.153	1	1	-	-	1	-	-
SOLETO	5.563	1	1	-	-	1	-	-
SQUINZANO	14.803	4	4	-	-	4	-	-
STERNATIA	2.511	1	-	1	-	1	-	-
SURBO	14.256	3	2	-	-	2	1**	1
TREPUZZI	14.523	4	3	-	1	4	-	-
VEGLIE	14.294	4	4	-	-	4	-	-
VERNOLE	7.487	4	-	4	-	4	-	-
ZOLLINO	2.108	1	-	1	-	1	-	-

*DGR n°656 del 28/05/2002

**DGR n° 1268 del 04/08/2004

- di disporre la rideterminazione degli ambiti territoriali delle quattro sedi farmaceutiche nel Comune di Leverano e Surbo come in premessa riportate.
- Di procedere alla redistribuzione delle 25 zone farmaceutiche della città di Lecce, come da prospetti riportato in premessa.
- Di confermare nella città di Lecce i confini e le vie di pertinenza della seguente zona denominata "D", già individuata con D.G.R. n. 400/01, rimasta disponibile per il decentramento:

Strada Comunale Lecce - Surbo (lato Nordest), via Aldo Piccinno (lato nord - est), viale del Risorgimento (lato nord - ovest da via A. Piccinno alla bretella di raccordo con superstrada), bretella di raccordo superstrada LecceBrindisi (lato nord - est), superstrada LecceBrindisi (lato nord - est dalla bretella di raccordo sino a via S. Nicola), via Placido Buffelli (lato ovest), via Gaetano Martinez (lato nord), via Adriatica (lato ovest da via G. Martinez a via V. Cuoco), via Vincenzo Cuoco (lato ovest da via Adriatica a via Flumendosa), via Flumendosa (lato Nord), via Esterna Giammatteo (lato ovest da via Flumendosa verso nord - abitanti 3388

Numero abitanti	Elenco vie
18	STRADA PROVINCIALE LECCE SURBO
12	STRADA PROVINCIALE SURBO TREPUZZI
34	STRADA VICINALE RAMANNO
5	SUPERSTR. LECCE BRINDISI
2 2	VIA ALBA ADRIATICA
7	VIA ALBERTO MORAVIA
22	VIA ALDO MASCIULLO
8	VIA ALDO PICCINNO
3	VIA ALDO VALLONE
1	VIA ALESSANDRO AGRIMI
17	VIA ANIENE
4	VIA ARCOBALENO
35	VIA AUGUSTO MELICA
42	VIA BELICE
19	VIA BETTINO CRAXI
115	VIA CALORE
78	VIA CARLO DE MARCO
32	VIA CARLO GOLDONI

71	VIA CARLO PORTA
7	VIA CECINA
4	VIA CLITUMNO
64	VIA DEI BIZAMANO
15	VIA DEI PINI
2	VIA DELLA CADUTA DEL MURO DI BERLINO
4	VIA DELLA LIRA ITALIANA
5	VIA DELLA PACE
5	VIA DELLA SCOGLIERA
5	VIA DELL'ANICE
1	VIA DELL'ARAPAIMA
2	VIA DELL'ASPIO RAPACE
1	VIA DELL'ASTICE
4	VIA DELL'ATTINIA
34	VIA DELL'AVOCETTA
5	VIA DELLE BENEDETTINE
1	VIA DELLE CASSIDARIE
1	VIA DELLE NINFEE
1	VIA DELLE PANSEE
1	VIA DELLE RONDINI
1	VIA DELLE TELLINE
156	VIA DOMENICO ANTONIO CARELLA
94	VIA EMANUELE ORFANO
13	VIA EMANUELE PASSABY
2	VIA EZIO VANONI
99	VIA FLUMENDOSA
7	VIA FORTORE
28	VIA FOSSE ARDEATINE
25	VIA FRANCESCO MOREA
24	VIA FRANCESCO SELLITTO
12	VIA GAETANO RUCCO
45	VIA GIANSERIO STRAFELLA
29	VIA GIORGIO LA PIRA
170	VIA GIOVANNI FALCONE
2	VIA GIOVANNI GRONCHI
34	VIA GIOVANNI PAPINI
24	VIA GIROLAMO COMI
194	VIA GIUSEPPE CASCIARO
156	VIA GIUSPPE DE ROMA
12	VIA GIUSEPPE GIGLI
28	VIA GIUSEPPE GIOACCHINO BELLI
18	VIA GIUSEPPE SARAGAT
16	VIA GIUSEPPE UNGARETTI
19	VIA GIUSTINO FORTUNATO
76	VIA GUIDO CAVALCANTI
10	VIA GUIDO PIOVENE
8	VIA ISARCO
31	VIA LUIGI SCORRANO
65	VIA LUIGI SETTEMBRINI
14	VIA LUIGI TINELLI
3	VIA MARTIRI DELLE FOIBE
18	VIA MASSIMO D'AZEGLIO
35	VIA METAURO
8	VIA MICHELE COLUZIO
12	VIA MONTONE
13	VIA NICOLO' FERRANDO
42	VIA NUZZO BARBA
5	VIA OGLIO
35	VIA OMBRONE
21	VIA PANARO
15	VIA PAOLO BORSELLINO
25	VIA PAOLO PERRONE
2	VIA PIETRO NENNI
1	VIA PORTOFINO
42	VIA RENO
36	VIA RICCIOTTO CANUDO
33	VIA ROMEO DE MAGISTRIS
21	VIA RUBICONE
8	VIA SACCO

67	VIA SALSO
30	VIA SALVATORE DI GIACOMO
118	VIA SANDALO
26	VIA SANDRO PERTINI
11	VIA SANGRO
39	VIA SANT'ORONZO FUORI LE MURA
3	VIA SESIA
43	VIA SESIA
9	VIA SINNI
17	VIA SQUINZANO
4	VIA STEFANO SALVEMINI
12	VIA TAGLIAMENTO
22	VIA TANARO
23	VIA TARO
9	VIA TERESA LABRIOLA
28	VIA TICINO
28	VIA TIRSO
9	VIA TOMASI DI LAMPEDUSA
15	VIA TOMMASO FIORE
17	VIA TREBBIA
20	VIA TREPZZI
40	VIA TRIFONE NUTRICATI
11	VIA TRILUSSA
3	VIA TRONTO
7	VIA UGO BETTI
15	VIA UMBERTO SABA
16	VIA VALLESE FERDINANDO
7	VIA VASCO PRATOLINI
35	VIA VELINO
5	VIA VINCENZO AMPOLO
132	VIA VINCENZO CUOCO
67	VIA VITTORIO PAGANO
6	VIA ZENOBIA MORELLI

- di disporre la pubblicazione del presente provvedimento sul BURP.
- di provvedere, a cura del Servizio PATP alla notifica del presente provvedimento alla ASL della provincia di Lecce, competente per territorio, per la successiva notifica ai comuni di pertinenza.

Il Segretario della Giunta
Dott. Romano Donno

Il Presidente della Giunta
Dott. Nichi Vendola

DELIBERAZIONE DELLA GIUNTA REGIONALE 20 settembre 2010, n. 2047

Atto di intesa regionale per l'autorizzazione alla costruzione ed all'esercizio di variante in cavo alla linea elettrica 150 kV Barletta - Barletta FS dal palo 6 BIS alla stazione elettrica "RFI Barletta"

Il Vicepresidente ed Assessore allo Sviluppo Economico, avv. Loredana Capone, sulla base dell'istruttoria espletata dal Dirigente dell'Ufficio Energia e Reti Energetiche, confermata dal Dirigente del Servizio Energia, Reti e Infrastrutture Materiali per lo Sviluppo, riferisce quanto segue:

Premesso che:

- con nota prot. TELAT/P20100000118 del 08/02/2010 la società Telat s.r.l. ha presentato al Ministero dello Sviluppo Economico - Dipartimento per l'energia, Direzione Generale per l'Energia Nucleare, le Energie Rinnovabili e l'Efficienza Energetica, Divisione III - Reti Elettriche, istanza ai sensi dell'art. 1 comma 26 della Legge 23/8/2004 n° 239 e del T.U. 11.12.1993 n. 1175, per l'autorizzazione alla costruzione ed all'esercizio della variante in cavo alla linea elettrica 150 kV Barletta RFI (dal palo 6 bis alla stazione elettrica Barletta RFI) nel Comune di Barletta Provincia di Barletta - Andria - Trani. Tale intervento, che interessa il territorio della Regione Puglia

- nella Provincia di Barletta - Andria e Trani e nel Comune di Barletta, è stato concordato a seguito della sottoscrizione del protocollo d'intenti n. 177 del 17/07/2006 tra Enel Distribuzione con il Comune di Barletta e RFI. Con tale protocollo le parti hanno definito l'interramento di alcune linee elettriche a 150 kV che costituiscono un vincolo allo sviluppo e alla valorizzazione urbanistica della città e risultano ormai essere incompatibili con la vocazione edilizia dell'area attraversata da detti elettrodotti. In particolare si prevede di realizzare un tratto di elettrodotto in cavo interrato a 150 kV a partire dal sostegno di nuova installazione denominato 6a fino all'esistente stallo arrivo linea nella stazione elettrica "Barletta FS" per una lunghezza complessiva di km 3,465; il tracciato dell'elettrodotto da variare è compreso tra i sostegni 6 bis -7 ed è costituito da un tronco aereo (km 1,491) e un cavo O.F. (di lunghezza km 0,964) il tutto interessante il centro urbano di Barletta. Il progetto evita zone in espansione secondo il PRG vigente del Comune di Barletta infatti il territorio interessato dalla variante è destinato ad uso agricolo; tale tracciato resta distante da zone urbanizzate o di potenziale urbanizzazione e consente di mantenere distanze dalle abitazioni tali da non indurre valori significativi di campi elettromagnetici; la variante dell'elettrodotto non modifica il tracciato aereo della parte non smantellata che resterà in esercizio;
- il tracciato del nuovo elettrodotto in cavo interrato non ricade in zone sottoposte a vincoli aeroportuali, paesaggistici, ambientali, archeologici o idrogeologici ed inoltre:
 - evita di interessare centri abitati, nuclei e insediamenti rurali, tenendo conto anche di eventuali trasformazioni ed espansioni urbane programmate in atto o prevedibili;
 - evita di interessare, per quanto possibile, abitazioni sparse o isolate;
 - limita, per quanto possibile, la visibilità del nuovo tratto aereo da punti significativi oggetto di frequentazione antropica;
 - contiene, per quanto possibile, la lunghezza del tracciato;
 - Trattandosi di un elettrodotto in cavo interrato e di lunghezza inferiore ai 10 km, il progetto, non risulta assoggettabile a VIA ;

- con nota del 13/04/2010 - prot. 0004389, ai sensi dell'art.14 della L. 241/90 e s.m.i., il Ministero ha convocato la riunione della Conferenza di Servizi, al fine di consentire alla Amministrazione precedente di acquisire intese, concerti e nulla osta delle Amm/ni ed Enti coinvolti;
- con nota del 03/05/2010 - prot. 0006254, il Ministero ha trasmesso il resoconto verbale della riunione della Conferenza di Servizi del 30/04/2010, formulando di acquisire l'atto d'intesa da parte della Regione Puglia, nonché tutti i pareri necessari, non ancora pervenuti, per la conclusione del procedimento autorizzativo dell'opera;

Considerato che:

- Con nota del 21/07/2010 n. 3511 la Regione Puglia - Servizio Assetto del territorio - Ufficio Attuazione Pianificazione Paesaggistica, esprimeva parere favorevole poiché l'intervento ricade in un Ambito Territoriale Esteso classificato di tipo "E" di valore paesaggistico "normale" e non risulta direttamente interessata da alcun Ambito Territoriale Distinto (ATD) individuato dal PUTT/P;
- l'intervento in questione, non è soggetto a verifica di compatibilità ambientale ai sensi dell'allegato alla parte II "Allegato III - Progetti sottoposti a VIA" del dlgs. 152/2006 e s.m.i.;

Viste:

la legge costituzionale n.3 del 18.10.2001 "Modifiche al Titolo V parte II della Costituzione";

l'art.1-sexies del decreto legge 29 agosto 2003, n.239, recante disposizioni urgenti per la sicurezza e lo sviluppo del sistema energetico nazionale e per il recupero di potenza di energia elettrica, convertito nella legge 27 ottobre 2003, n.290, come modificato dall'art.1, comma 26 della legge 23 agosto 2004, n.239, per cui la costruzione e l'esercizio degli elettrodotti facenti parte della rete nazionale di trasporto dell'energia elettrica sono attività di preminente interesse statale e sono soggetti ad un'autorizzazione unica, rilasciata dal Ministero dello Sviluppo Economico di concerto con il Ministero dell'Ambiente e della Tutela del Territorio e del Mare e previa intesa con la Regione o le regioni interessate;

la legge 23 agosto 2004, n.239 di riordino del settore energetico, nonché di delega al Governo per il riassetto delle disposizioni vigenti in materia di energia;

Tutto ciò premesso

- Si propone alla Giunta regionale di esprimere l'intesa, di cui all'art.1 - sexies del decreto legge n.239/03 convertito nella legge n.290/03 ed infine modificato dalla legge n.239/04, al fine del rilascio della autorizzazione unica da parte del Ministero dello Sviluppo Economico, di concerto con il Ministero dell'Ambiente e della Tutela del Territorio e del Mare, prevista dalle stesse disposizioni, relativa all'istanza presentata dalla società Telat s.r.l.. ed avente per oggetto variante in cavo alla linea elettrica 150 kV Barletta -Barletta FS dal palo 6 BIS alla stazione elettrica "RFI Barletta";

COPERTURA FINANZIARIA

La presente deliberazione non comporta implicazioni di natura finanziaria sia di entrata che di spesa e dalla stessa non deriva alcun onere a carico del bilancio regionale.

Il presente provvedimento è di competenza della Giunta regionale ai sensi delle leggi costituzionali nn. 1/1999 e 3/2001 nonché dell'art. 44, comma 1, della L.R. n. 7/2004 "Statuto della Regione Puglia".

Il relatore, sulla base delle risultanze istruttorie come innanzi illustrate, propone alla Giunta l'adozione del conseguente atto finale,

LA GIUNTA

Udita la relazione e la conseguente proposta dell'Assessore allo Sviluppo Economico;

vista la dichiarazione posta in calce al presente provvedimento da parte del competente Direttore di Area;

a voti unanimi espressi nei modi di legge,

DELIBERA

- 1) di esprimere l'intesa, di cui all'art.1 - sexies del decreto legge n.239/03 convertito nella legge n.290/03 ed infine modificato dalla legge n.239/04, al fine del rilascio dell'autorizzazione unica da parte del Ministero dello Sviluppo Economico, di concerto con il Ministero dell'Ambiente e della Tutela del Territorio e del Mare, prevista dalle stesse disposizioni, relativa all'istanza presentata dalla società dalla società Telat s.r.l.. ed avente per oggetto variante in cavo alla linea elettrica 150 kV Barletta Barletta FS dal palo 6 BIS alla stazione elettrica "RFI Barletta";
- 2) di dare atto che le opere in argomento sono individuate negli elaborati progettuali e nelle note tecniche inviate dalla società Telat S.r.l. alla Regione ed agli altri Enti interessati dalla Conferenza di Servizi n nota prot. TE/P20100000191 del 22 marzo 2010;
- 3) di subordinare il procedimento autorizzativo dell'opera da realizzare, da parte del Ministero dello Sviluppo Economico, di concerto con il Ministero dell'Ambiente e della Tutela del Territorio e del Mare, prevista dalle stesse disposizioni, relativa all'istanza presentata dalla società Terna S.p.a., alle risultanze della Conferenza di Servizi finale, acquisiti tutti i pareri necessari;
- 4) di trasmettere a cura del Servizio E.R.I. copia del presente provvedimento al Ministero dello Sviluppo Economico per i successivi adempimenti di competenza nonché, per opportuna conoscenza, al Ministero dell'Ambiente della Tutela del Territorio e del Mare - Direzione Generale della Difesa del Suolo, al Comune di Barletta, alla Provincia di Barletta Andria Trani ed alla Società Telat S.r.l. (CF e P.I. 10234341005) c/o Terna Spa AOT Napoli via Aquileia 8 -80143 Napoli;
- 5) di pubblicare il presente atto, per estratto, sul Bollettino Ufficiale della Regione Puglia.

Il presente provvedimento è esecutivo.

Il Segretario della Giunta
Dott. Romano Donno

Il Presidente della Giunta
Dott. Nichi Vendola

DELIBERAZIONE DELLA GIUNTA REGIONALE 20 settembre 2010, n. 2048

Partecipazione al Programma Comunitario Competitività e Innovazione (CIP) - Servizi di sostegno a favore delle imprese e dell'innovazione. Progetto Bridg€conomies.

La Vicepresidente, Assessore allo Sviluppo Economico e Innovazione Tecnologica, avv. Loredana Capone, sulla base dell'istruttoria espletata dai Dirigenti Ufficio Ricerca Industriale e Innovazione tecnologica e confermata dal Dirigente del Servizio Ricerca e Competitività, riferisce quanto segue.

Premesso che

- con la Delibera n. 396 del 29 marzo 2007 la Giunta Regionale approvava la proposta di progetto, presentato nell'ambito di un bando pubblicato dalla Commissione Europea (di seguito CE) sulla GUCE C 306 del 15.12.06, per la creazione della Enterprise Europe Network, una rete unica che fornisca servizi di informazione, feedback, cooperazione delle imprese e internazionalizzazione (modulo A), servizi a favore dell'innovazione e del trasferimento di tecnologie e di conoscenze (modulo B) e servizi atti a promuovere la partecipazione delle PMI al programma quadro comunitario in materia di RST (modulo C);
- detto Progetto, denominato B.R.I.D.G.€conomies (Business Relays for Innovation and Development of Growing Economies), coordinato da Mondoimpresa e presentato insieme a 18 partner operanti nelle 7 regioni del Mezzogiorno, veniva successivamente approvato dalla CE e, con DGR n.177 del 19 febbraio 2008, la Regione Puglia affidava all'ARTI la gestione del suddetto progetto di durata triennale (scadenza 31/12/2010);
- con nota del 28/01/2010 l'EACI-Agenzia esecutiva della CE forniva le indicazioni temporali relative al lancio di un'ulteriore consultazione rivolta ai consorzi già operanti nella Rete, per la presentazione di un nuovo programma di lavoro relativo al biennio 2011-2012;
- con Delibera n.1020 del 20 aprile 2010 la Giunta Regionale ha confermato l'interesse a partecipare al progetto, avvalendosi della società regionale in house Puglia Sviluppo S.p.A. per le attività svolte

su incarico della Regione Puglia in tema di innovazione internazionalizzazione delle imprese;

- con nota prot. 7884 del 30/08/2010 il coordinatore del Consorzio B.R.I.D.G.€conomies ha trasmesso gli esiti della valutazione operata dall'agenzia EACI dai quali emerge la necessità che la Regione Puglia indichi un soggetto con un più specifico profilo di competenze istituzionali idonee all'attuazione dei servizi per il trasferimento tecnologico a livello regionale;

Considerato che la Cittadella della Ricerca S.P.c.A., partecipata dalla Regione Puglia, ha come missione istituzionale quella di individuare, promuovere o programmare iniziative pubbliche o private nel campo della ricerca, dello sviluppo, della ingegnerizzazione, della sperimentazione dei prototipi e dei prodotti innovativi, con il presente provvedimento si propone di dare mandato alla materiale redazione della proposta ed alla sua presentazione al Consorzio B.R.I.D.G.€conomies.

Tale partecipazione della Cittadella della Ricerca è vincolata ai seguenti impegni:

- 1) Realizzazione delle attività previste dal Piano di Lavoro presentato alla Commissione e relativo raggiungimento dei risultati previsti;
- 2) Copertura regionale delle attività previste;
- 3) Cofinanziamento dei costi necessari allo svolgimento delle attività;
- 4) Raccordo sistematico con la Regione Puglia attraverso la costituzione di uno Steering Committee, presieduto dalla Regione Puglia e finalizzato a monitorare l'andamento del progetto.

COPERTURA FINANZIARIA DI CUI ALLA LEGGE REGIONALE N. 28/01 E SUCCESSIVE MODIFICHE ED INTEGRAZIONI

La presente deliberazione non comporta implicazioni di natura finanziaria sia di entrata che di spesa e dalla stessa non deriva alcun onere a carico del bilancio regionale.

Il presente provvedimento rientra nella specifica competenza della Giunta Regionale ai sensi dell'articolo 4, comma 4, lettera k) della L.R. n. 7 del 4 febbraio 1997.

Il relatore, sulla base delle risultanze istruttorie

come innanzi illustrate, propone alla Giunta l'adozione del conseguente atto finale.

LA GIUNTA REGIONALE

udita la relazione e la conseguente proposta della Vicepresidente Assessore allo Sviluppo Economico e Innovazione Tecnologica;

vista la dichiarazione posta in calce al presente provvedimento da parte del Dirigente del Servizio Ricerca e Competitività che attesta la conformità alla legislazione vigente;

a voti unanimi espressi nei modi di legge,

DELIBERA

- di prendere atto delle premesse che formano parte integrante del presente provvedimento;
- di approvare la presentazione della proposta Bridg€conomies nel Programma Comunitario Competitività e Innovazione (CIP) - Servizi di sostegno a favore delle imprese e dell'innovazione, con l'ausilio tecnico della Cittadella della Ricerca che dovrà conformarsi agli impegni indicati nella premessa;
- di dare mandato al dirigente del Servizio Ricerca e Competitività di espletare gli adempimenti necessari, nonché di curare la materiale presentazione della proposta, anche attraverso la Cittadella della Ricerca;
- di dare mandato al dirigente del Servizio Ricerca e Competitività di verificare l'andamento del progetto anche attraverso l'individuazione dei referenti della Regione Puglia all'interno dello Steering Committee;
- di disporre la pubblicazione della presente deliberazione sul Bollettino ufficiale della Regione.

Il Segretario della Giunta
Dott. Romano Donno

Il Presidente della Giunta
Dott. Nichi Vendola

DELIBERAZIONE DELLA GIUNTA REGIONALE 20 settembre 2010, n. 2050

Integrazione dell'Elenco approvato con D.G.R. n. 838 del 23.3.2010 di adesione della Regione Puglia all'Avviso comune per la sospensione dei pagamenti delle piccole medie imprese nei confronti del sistema bancario del 3.8.2009, firmato dal Ministero dell'Economia, dall'ABI e dalle associazioni imprenditoriali.

La Vice Presidente Assessore allo Sviluppo Economico e Innovazione Tecnologica, sulla base della relazione istruttoria espletata dall'Ufficio Incentivi alle Pmi, confermata dal Dirigente del Servizio Ricerca e Competitività, riferisce quanto segue:

I pesanti riflessi della crisi globale sul sistema economico produttivo hanno determinato, a partire dall'autunno 2008, la necessità e l'urgenza di interventi straordinari specifici, limitati nella durata, per fronteggiare la crisi, necessità riconosciuta anche dall'UE nel quadro di riferimento temporaneo per il sostegno all'accesso al finanziamento (comunicazione UE 2009/C 16/01 GUE del 22.1.2009).

Il 3 agosto 2009 è stato, pertanto, firmato, dal Ministero dell'Economia, dall'ABI e dalle associazioni imprenditoriali, l'Avviso comune per la sospensione dei pagamenti delle piccole e medie imprese nei confronti del sistema bancario; obiettivo dell'Avviso -al quale hanno aderito 555 banche che rappresentano circa il 95% del totale degli sportelli bancari - è quello di favorire la stabilizzazione e la tenuta del sistema produttivo attraverso il rinvio, per un periodo limitato di tempo, del rimborso della quota capitale dei finanziamenti accordati dal sistema bancario.

L'Avviso, in particolare, prevede l'impegno delle banche aderenti alla sospensione del pagamento della quota capitale di rate di mutuo per 12 mesi, nonché alla sospensione del pagamento della quota capitale implicita nei canoni di leasing immobiliare o mobiliare, rispettivamente per 12 mesi o 6 mesi, a favore delle imprese richiedenti ed ammissibili all'operazione, secondo i criteri individuati nel medesimo Avviso.

L'Avviso si propone, inoltre, di promuovere la patrimonializzazione delle imprese.

Tuttavia tale Avviso escludeva dal suo ambito di applicazione “i finanziamenti e le operazioni creditizie e finanziarie con agevolazione pubblica, nella forma del contributo in conto interessi e in conto capitale”: tale esclusione, secondo quanto indicato dai sottoscrittori dell’Intesa, dipendeva esclusivamente dalla necessità di arrivare in tempi estremamente brevi alla definizione dell’intervento e dalla conseguente impossibilità di consultare tutti i potenziali enti eroganti contributi alle imprese (Regioni, Province, Comuni, Camere di Commercio).

Difatti successivamente il Ministero dell’Economia e delle Finanze, l’Associazione Bancaria Italiana e le altre rappresentanze d’impresa firmatarie dell’Avviso comune del 3 agosto 2009 hanno sottoscritto in data 23.12.2009 un’integrazione (di seguito Addendum) al detto Avviso, estendendo l’ambito di applicazione dei benefici dell’Avviso Comune ai finanziamenti con contributo pubblico in conto interessi o in conto capitale (punto 4 dell’Avviso Comune). In particolare, si prevede che tale tipologia di finanziamenti possa essere oggetto di sospensione/allungamento - fermi restando gli altri requisiti previsti in via generale - a condizione che: a) la norma di incentivazione venga compresa nell’elenco predisposto e aggiornato dal Ministero dell’Economia e delle Finanze (Dipartimento del Tesoro) sulla base delle indicazioni dei soggetti concedenti le agevolazioni, che avessero deliberato con proprio atto vincolante l’ammissione dei relativi finanziamenti agevolati ai benefici della sospensione/allungamento dei pagamenti; b) non dovesse essere modificato, per effetto dell’operazione di sospensione/allungamento, il piano originario di erogazione dei contributi pubblici.

Per quanto attiene la Puglia, con DGR n. 838 del 23.3.2010 la Regione ha aderito all’Avviso comune per la sospensione dei debiti delle PMI verso il sistema creditizio sottoscritto il 3 agosto 2009, e integrato con l’Addendum del 23.12.2009, tra il Ministero dell’Economia e delle Finanze, l’ABI e le altre Associazioni di rappresentanza delle imprese, disponendo che tale adesione riguardasse, nei limiti di applicabilità ivi previsti, le iniziative di agevolazione gestite in cofinanziamento con il sistema bancario, riportate nell’Elenco allegato alla stessa DGR e denominato “Strumenti finanziari assistiti da agevolazione pubblica cui si applica l’Avviso comune

per la sospensione dei pagamenti delle piccole e medie imprese nei confronti del sistema bancario”.

Attesa la considerevole rilevanza e gli effetti positivi avuti a seguito di tale adesione è emersa la esigenza di ampliare l’ambito applicativo dell’adesione alla moratoria integrando il suddetto elenco con gli strumenti finanziari assistiti da agevolazione pubblica operanti nel settore dell’agricoltura.

Si vuole in tal modo dare una risposta concreta alle numerose segnalazioni dalle quali è emerso un ampio ricorso al credito agevolato anche in tale settore di notevole rilevanza economica e sociale per il nostro territorio.

Considerando la varietà degli strumenti di agevolazione previsti dalla normativa regionale e dalla normativa statale poi trasferita alle Regioni, occorre individuare in maniera puntuale l’elenco degli interventi/leggi di incentivazione regionale a cui si estende l’applicazione del suddetto Avviso.

Alla luce delle predette considerazioni, si rende necessario integrare l’elenco approvato con D.G.R. n. 838 del 23.3.2010 e denominato “Strumenti finanziari assistiti da agevolazione pubblica cui si applica l’Avviso comune per la sospensione dei pagamenti delle piccole e medie imprese nei confronti del sistema bancario”, con l’inclusione degli interventi/leggi di incentivazione regionale riportati nell’Allegato che forma parte integrante e sostanziale del presente provvedimento.

COPERTURA FINANZIARIA DI CUI ALLA L.R. 28/01 E SUCCESSIVE MODIFICHE ED INTEGRAZIONI

La presente deliberazione non comporta implicazioni di natura finanziaria sia d’entrata che di spesa e dalla stessa non deriva alcun onere a carico del bilancio regionale.

Il presente provvedimento è di competenza della Giunta Regionale in base all’art. 4 lettere f) e k) della L.R. n. 7/1997;

Il relatore, sulla base delle risultanze istruttorie come innanzi illustrate, propone alla Giunta l’adozione del conseguente atto finale.

LA GIUNTA

udita la relazione e la conseguente proposta della Vice Presidente Assessore allo Sviluppo Economico e Innovazione Tecnologica;

viste le dichiarazioni poste in calce al presente provvedimento da parte dei espletata dall'Ufficio Incentivi alle Pmi, confermata dal Dirigente del Servizio Ricerca e Competitività, che ne attestano la conformità alla legislazione vigente;

a voti unanimi espressi nei modi di legge,

DELIBERA

- di prendere atto delle premesse che costituiscono parte integrante e sostanziale del presente provvedimento;
- di ribadire l'adesione all'Avviso comune per la sospensione dei debiti delle PMI verso il sistema creditizio sottoscritto il 3 agosto 2009, e integrato con l'Addendum del 23.12.2009, tra il Ministero dell'Economia e delle Finanze, l'ABI e le altre Associazioni di rappresentanza delle imprese;
- di disporre l'integrazione, nei limiti di applicabilità previsti nell'Avviso stesso, dell'Elenco approvato con D.G.R. n. 838 del 23.3.2010 e denominato "Strumenti finanziari assistiti da

agevolazione pubblica cui si applica l'Avviso comune per la sospensione dei pagamenti delle piccole e medie imprese nei confronti del sistema bancario", con l'inclusione degli interventi/leggi di incentivazione regionale riportati nell'Allegato che forma parte integrante e sostanziale del presente provvedimento.

- di disporre che, in conseguenza della sopradetta integrazione, la sospensione dei debiti delle PMI, anche per la quota regionale di cofinanziamento, avvenga secondo i termini, le condizioni e le modalità previste dal medesimo Avviso;
- di dare mandato al Dirigente del Servizio Agricoltura ad adottare ogni atto conseguente al presente provvedimento e necessario alla sua concreta attuazione ed operatività degli strumenti di agevolazione di cui all'Allegato, che forma parte integrante e sostanziale del presente atto;
- di trasmettere a cura del Servizio Ricerca e Competitività il presente provvedimento al Ministero dell'Economia e delle Finanze, Dipartimento del Tesoro, perché aggiorni l'Elenco contenente la lista delle agevolazioni pubbliche ammesse ai benefici dell'Avviso;
- di pubblicare il presente provvedimento sul Bollettino Ufficiale della Regione Puglia.

Il Segretario della Giunta
Dott. Romano Donno

Il Presidente della Giunta
Dott. Nichi Vendola

LEGGI STATALI		DECLARATORIA
N.	DATA	
1760	05/07/1928	Conversione in legge, con modificazioni, del r. decreto-legge 29 luglio 1927, n. 1509, concernente provvedimenti per l'ordinamento del credito agrario nel regno
590	26/05/1965	Disposizioni per lo sviluppo della proprieta' coltivatrice
910	27/10/1966	Provvedimenti per lo sviluppo dell'agricoltura nel quinquennio 1966-1970
817	14/08/1971	Disposizioni per il rifinanziamento delle provvidenze per lo sviluppo della proprieta' coltivatrice
493	16/10/1975	Conversione in legge, con modificazioni, del decreto-legge 13 agosto 1975, n. 377, concernente provvedimenti per il rilancio dell'economia riguardanti incentivi a favore delle piccole e medie imprese, agricoltura, interventi per il Mezzogiorno e trasporti
752	08/11/1986	Legge pluriennale per l'attuazione di interventi programmati in agricoltura
185	14/02/1992	Disciplina del Fondo di solidarieta' nazionale
178	08/08/2002	Conversione in legge, con modificazioni, del decreto-legge 8 luglio 2002, n. 138, recante interventi urgenti in materia tributaria, di privatizzazioni, di contenimento della spesa farmaceutica e per il sostegno dell'economia anche nella aree svantaggiate
D.Lgs. N.	29/03/2004	Interventi finanziari a sostegno delle imprese agricole, a norma dell'articolo 1, comma 2, lettera i), della legge 7 marzo 2003, n. 38

LEGGI REGIONALI

15	03/03/1978	Attuazione delle direttive CEE per la riforma della agricoltura e l' istituzione di un regime di interventi in favore dell' agricoltura di montagna e di talune zone svantaggiate
34	24/07/1978	Interventi per favorire nel settore agricolo - forestale - zootecnico - vivaistico la cooperazione giovanile e il recupero delle terre incolte. Delega di funzioni ai Comuni e agli altri Enti Locali elettivi.
20	12/04/1979	Rinnovo e modifiche alla legge regionale 7 giugno 1975, n. 51, recante agevolazioni creditizie nel settore delle strutture ed infrastrutture agricole
66	09/06/1980	Provvidenze per lo sviluppo della proprieta' coltivatrice.
51	31/08/1981	Interventi per agevolare la commercializzazione della produzione agricola e zootecnica
53	31/08/1981	Integrazione alla legge regionale n. 66 del 9 giugno 1980, concernente provvidenze per lo sviluppo della proprieta' coltivatrice
54	31/08/1981	Programmi regionali di sviluppo agricolo e forestale ai sensi della legge 27- 12- 1977, numero 984. Organizzazione e snellimento delle procedure.
34	22/05/1985	Interventi a favore dell' agriturismo
6	17/03/1986	Intervento regionale per lo sviluppo ed il potenziamento della zootecnia
7	17/03/1986	Programma poliennale per la tutela, il consolidamento e lo sviluppo della cooperazione giovanile in agricoltura.

P.O.P.	Misura 4.3.3	POP 94-99 Puglia FEOGA - Agevolazioni Creditizie.
P.O.R.	Misura 4.3	POR Puglia 2000/2006 - FEOGA - sezione Orientamento - Investimenti nelle aziende agricole
P.O.R.	Misura 4.5	POR Puglia 2000/2006 - FEOGA - sezione Orientamento - Miglioramento delle strutture di trasformazione dei prodotti agricoli.
P.O.R.	Misura 4.9	POR Puglia 2000/2006 - FEOGA - sezione Orientamento - Diversificazione delle attività delle imprese agricole.

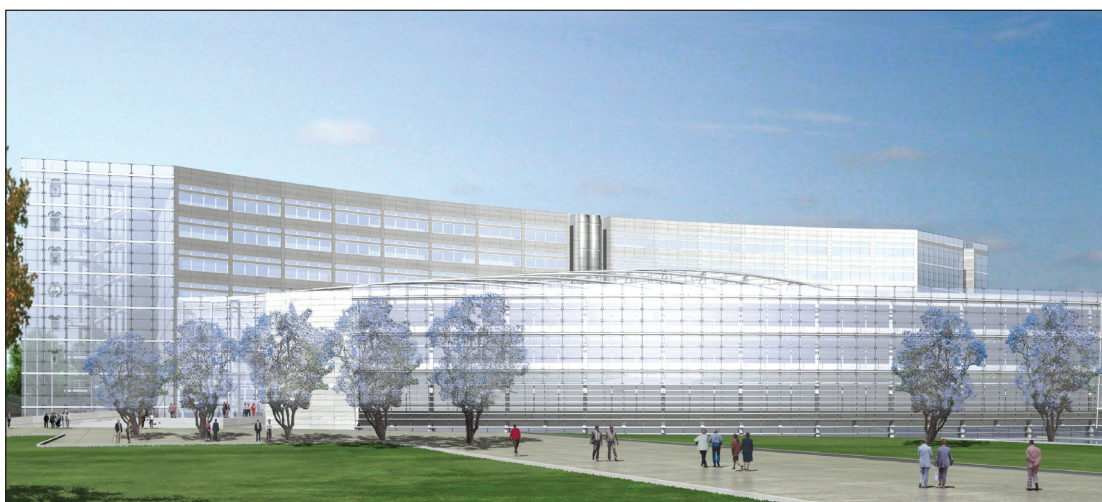

Progetto nuova sede Consiglio Regionale



BOLLETTINO  **UFFICIALE**
DELLA REGIONE PUGLIA

Direzione e Redazione: Lungomare Nazario Sauro, 33 - 70121 Bari

Tel. 0805406316 - 6317 - 6372 / fax 0805406379

Abbonamenti: 0805406376

Sito internet: <http://www.regione.puglia.it>

e-mail: burp@regione.puglia.it

Direttore Responsabile **Dott. Antonio Dell'Era**