

DETERMINAZIONE DEL DIRIGENTE SERVIZIO VIA/VINCA 9 ottobre 2025, n. 445

**[ID VIP 7839] - Progetto di un impianto agrovoltaiico denominato (CO2)^2, di potenza complessiva pari a 11,66 MW, e relative opere per la connessione alla RTN, da realizzarsi in Basilicata e in Puglia nei territori dei Comuni di Matera (MT) e Santeramo in Colle (BA).**

**Istanza per il rilascio del Provvedimento di VIA statale ex art. 23 del D.lgs. n. 152/2006 e ss.mm.ii.**

**Proponente: ASP Viglione S.r.l.**

### IL DIRIGENTE DELLA STRUTTURA PROPONENTE

#### VISTI:

- la L. 7 agosto 1990, n. 241 e ss.mm.ii., recante “Nuove norme in materia di procedimento amministrativo e di diritto di accesso ai documenti amministrativi”;
- il D.P.R. 28 dicembre 2000, n. 445 e ss.mm.ii., recante “Testo unico delle disposizioni legislative e regolamentari in materia di documentazione amministrativa”;
- il D.Lgs. 7 marzo 2005, n. 82 e ss.mm.ii., recante “Codice dell’Amministrazione Digitale”;
- il D.Lgs. 30 marzo 2001, n. 165 e ss.mm.ii., recante “Norme generali sull’ordinamento del lavoro alle dipendenze delle amministrazioni pubbliche”;
- il D.P.R. 16 aprile 2013, n. 62 e ss.mm.ii., recante “codice di comportamento dei dipendenti pubblici, a norma dell’articolo 54 del decreto legislativo 30 marzo 2001, n. 165”;
- la L. 6 novembre 2012, n. 190 e ss.mm.ii., recante “Disposizioni per la prevenzione e la repressione della corruzione e dell’illegalità nella pubblica amministrazione”;
- il D.Lgs. 14 marzo 2013 n. 33 e ss.mm.ii., recante “Riordino della disciplina riguardante il diritto di accesso civico e gli obblighi di pubblicità, trasparenza e diffusione di informazioni da parte delle pubbliche amministrazioni”;
- il D.lgs. 30 giugno 2003, n. 196 e ss.mm.ii., “Codice in materia di protezione dei dati personali (, recante disposizioni per l’adeguamento dell’ordinamento nazionale al regolamento (UE) n. 2016/679 del Parlamento europeo e del Consiglio, del 27 aprile 2016, relativo alla protezione delle persone fisiche con riguardo al trattamento dei dati personali, nonché alla libera circolazione di tali dati e che abroga la direttiva 95/46/CE)”;
- la D.G.R. 7 dicembre 2020, n. 1974 e ss.mm.ii., recante “Adozione del Modello organizzativo MAIA 2.0. Approvazione Atto di Alta Organizzazione”;
- il D.P.G.R. 22 gennaio 2021, n. 22 e ss.mm.ii., recante “Adozione Atto di Alta Organizzazione. Modello Organizzativo “MAIA 2.0”;
- la D.G.R. 15 settembre 2021, n. 1466 recante l’approvazione della Strategia regionale per la parità di genere, denominata “Agenda di Genere”;
- la D.G.R. 3 luglio 2023, n. 938 recante “D.G.R. n. 302/2022 Valutazione di impatto di genere. Sistema di gestione e di monitoraggio. Revisione degli allegati”;
- la D.G.R. 5 ottobre 2023, n. 1367 recante “Conferimento incarico di direzione della Sezione Autorizzazioni Ambientali afferente al Dipartimento Ambiente, Paesaggio e Qualità Urbana”, con la quale è stato conferito all’Ing. Giuseppe Angelini l’incarico di direzione della Sezione Autorizzazioni Ambientali a decorrere dal 01.10.2023, per un periodo di tre anni, in applicazione di quanto previsto dall’avviso pubblico per il conferimento dell’incarico di direzione della precitata Sezione approvato con determinazione dirigenziale n. 435 del 21 aprile 2022 del dirigente della Sezione Personale;
- la D.D. 26 febbraio 2024, n. 1 del Dipartimento Personale e Organizzazione avente ad oggetto “Conferimento delle funzioni vicarie *ad interim* del Servizio VIA/VINCA della Sezione Autorizzazioni Ambientali afferente al Dipartimento Ambiente, Paesaggio e Qualità Urbana”;
- la D.D. 23 maggio 2025, n. 19 del Dipartimento Personale e Organizzazione avente ad oggetto “Proroga incarichi di direzione dei Servizi delle Strutture della Giunta regionale in attuazione della DGR n. 582

del 30 aprile 2025”, con la quale è stato determinato, tra l’altro, di prorogare fino alla data del 31 luglio 2025, in attuazione della Deliberazione di Giunta Regionale n. 582 del 30 aprile 2025, gli incarichi di direzione dei Servizi di Sezione della Giunta regionale in scadenza al 31 maggio 2025 e quelli che medio tempore giungeranno a scadenza, fermi restando gli incarichi all’attualità ricoperti ad interim;

- la D.D. 30 settembre 2025, n. 28 del Dipartimento Personale e Organizzazione avente ad oggetto “Proroga incarichi di direzione dei Servizi delle Strutture della Giunta regionale in attuazione della DGR n. 1080 del 29 luglio 2025.”, con la quale è stato determinato, tra l’altro, di prorogare fino alla data del 31 ottobre 2025, in attuazione della Deliberazione di Giunta Regionale n. 1080 del 29 luglio 2025, gli incarichi di direzione dei Servizi di Sezione della Giunta regionale in scadenza al 30 settembre 2025;

#### **VISTI, inoltre:**

- il Reg. (UE) 2022/2577 del Consiglio del 22 dicembre 2022, che istituisce il quadro per accelerare la diffusione delle energie rinnovabili;
- la Dir. (UE) 2018/2001 del Parlamento Europeo e del Consiglio dell’11 dicembre 2018 sulla promozione dell’uso delle fonti rinnovabili, che ha ridefinito l’obiettivo europeo al 2030 per la diffusione delle fonti energetiche rinnovabili;
- la Dir. (UE) 2018/2002 del Parlamento europeo e del Consiglio, dell’11 dicembre 2018, che modifica la direttiva 2012/27/UE sull’efficienza energetica;
- il Reg. 2018/1999 del Parlamento Europeo e del Consiglio dell’11 dicembre 2018 sulla governance dell’Unione dell’energia e dell’azione per il clima, che stabilisce che ogni Stato membro debba presentare un piano decennale integrato per l’energia ed il clima;
- il Reg. (UE) 2023/857 del Parlamento Europeo e del Consiglio del 19 aprile 2023 che modifica il Reg. (UE) 2018/842, relativo alle riduzioni annuali vincolanti delle emissioni di gas serra a carico degli Stati membri nel periodo 2021-2030 come contributo all’azione per il clima per onorare gli impegni assunti a norma dell’accordo di Parigi, nonché il Reg. (UE) 2018/1999;
- la proposta di Direttiva del Parlamento Europeo e del Consiglio che modifica la Dir. (UE) 2018/2001 del Parlamento europeo e del Consiglio, il Reg. (UE) 2018/1999 del Parlamento europeo e del Consiglio e la Dir. n.98/70/CE del Parlamento europeo e del Consiglio per quanto riguarda la promozione dell’energia da fonti rinnovabili e che abroga la Dir. (UE) 2015/652 del Consiglio;
- la L. 9 gennaio 1991, n. 10, recante “Norme per l’attuazione del Piano energetico nazionale in materia di uso razionale dell’energia, di risparmio energetico e di sviluppo delle fonti rinnovabili di energia”, che all’art. 5 prevede che le Regioni e le Province Autonome si dotino di piani energetici regionali, precisandone i contenuti di massima;
- il D.Lgs. 29 dicembre 2003, n. 387, di attuazione della Dir. 2001/77/CE relativa alla promozione dell’energia elettrica prodotta da fonti energetiche rinnovabili e, in particolare, l’art. 12 concernente la razionalizzazione e semplificazione delle procedure autorizzative;
- il D.Lgs. 22 gennaio 2004, n. 42 e ss.mm.ii., recante “Codice dei beni culturali e del paesaggio, ai sensi dell’articolo 10 della legge 6 luglio 2002, n. 137”;
- il D.Lgs. 3 aprile 2006, n. 152 e ss.mm.ii., recante “Norme in materia ambientale”;
- il D.Lgs. 8 novembre 2021, n. 199 recante “Attuazione della direttiva (UE) 2018/2001 del Parlamento europeo e del Consiglio, dell’11 dicembre 2018, sulla promozione dell’uso dell’energia da fonti rinnovabili”;
- il D.I. 10 settembre 2010, concernente “Linee guida per l’autorizzazione degli impianti alimentati da fonti rinnovabili”, emanato in attuazione dell’art 12 del D.Lgs. 29 dicembre 2003, n. 387;
- il R.R. 30 dicembre 2010, n. 24 “Regolamento attuativo del Decreto del Ministero per lo Sviluppo Economico del 10 settembre 2010, “Linee Guida per l’autorizzazione degli impianti alimentati da fonti rinnovabili”, recante la individuazione di aree e siti non idonei alla installazione di specifiche tipologie di impianti alimentati da fonti rinnovabili nel territorio della Regione Puglia”;

- la D.G.R. 17 luglio 2023, n. 997 recante “Atto di indirizzo in tema di politiche per la promozione e lo sviluppo delle energie rinnovabili in Puglia”;
- il D.M. 21 giugno 2024 recante “Disciplina per l’individuazione di superfici e aree idonee per l’installazione di impianti a fonti rinnovabili”.

**PREMESSO che:**

- con D.G.R. 17 luglio 2023, n. 997 è stato deliberato, tra l’altro:
  - di adottare specifico atto di indirizzo in tema di politiche sulle energie rinnovabili, di cui si dovrà tenere espressamente conto anche nella formulazione dei pareri regionali endoprocedimentali in seno alle procedure valutative statali, da adottarsi ai fini del rilascio degli atti autorizzativi degli impianti F.E.R.;
  - di stabilire la priorità istruttoria per le istanze i cui progetti ricadono nelle aree idonee definite dalla Regione nei termini di cui all’art. 20, co. 4, D. Lgs. n. 199/2021.
- ai sensi dell’art. 20, co.4, D.Lgs. n. 199/2021 l’individuazione delle aree idonee avviene conformemente a principi e criteri definiti dai decreti di cui al precedente co.1, che tengono conto, a loro volta, dei criteri di idoneità delle aree di cui al co.8;
- con D.M. 21 giugno 2024 è stata data attuazione all’art. 20, commi 1 e 2, D. Lgs. n. 199 del 2021 demandando alle Regioni, tra l’altro, l’individuazione di:
  - superfici a aree idonee: le aree in cui e’ previsto un iter accelerato ed agevolato per la costruzione ed esercizio degli impianti a fonti rinnovabili e delle infrastrutture connesse secondo le disposizioni vigenti di cui all’art. 22 del decreto legislativo 8 novembre 2021, n. 199;
  - superfici e aree non idonee: aree e siti le cui caratteristiche sono incompatibili con l’installazione di specifiche tipologie di impianti secondo le modalità stabilite dal paragrafo 17 e dall’allegato 3 delle linee guida emanate con decreto del Ministero dello sviluppo economico 10 settembre 2010;
- l’art. 7 del succitato D.M. 21 giugno 2024, rubricato “Principi e criteri per l’individuazione delle aree idonee”, dispone, tra l’altro, che:
  - sia mantenuto fermo quanto previsto dall’art. 5, D.L. 15 maggio 2024, n. 63, relativamente all’installazione di impianti fotovoltaici in zone classificate agricole dai vigenti piani urbanistici;
  - le Regioni tengano conto delle esigenze di tutela del patrimonio culturale e del paesaggio, delle aree agricole e forestali, della qualità dell’aria e dei corpi idrici, privilegiando l’utilizzo di superfici di strutture edificate, quali capannoni industriali e parcheggi, nonché di aree a destinazione industriale, artigianale, per servizi e logistica, e verificando l’idoneità di aree non utilizzabili per altri scopi, ivi incluse le superfici agricole non utilizzabili;
  - siano considerate non idonee le superfici e le aree che sono ricomprese nel perimetro dei beni sottoposti a tutela ai sensi dell’art. 10 e dell’art. 136, comma 1, lettere a) e b) del decreto legislativo 22 gennaio 2004, n. 42;
  - debba essere temperata la necessità di tutela dei beni con la garanzia di raggiungimento degli obiettivi di cui alla Tabella A;
- la L.R. 7 novembre 2022, n. 26 recante “Organizzazione e modalità di esercizio delle funzioni amministrative in materia di valutazioni e autorizzazioni ambientali” dispone all’art. 8 che, nei procedimenti di valutazione ambientale di competenza statale, il parere regionale sia espresso con provvedimento emesso dalla struttura regionale competente per i procedimenti di valutazione e autorizzazione ambientale, sentite le amministrazioni e gli enti territoriali potenzialmente interessati e, comunque, competenti ad esprimersi sulla realizzazione della proposta;
- la L.R. 29 settembre, n. 15 recante “XI legislatura – 27° provvedimento di riconoscimento di debiti fuori bilancio ai sensi dell’articolo 73, comma 1, lettera e), del decreto legislativo 23 giugno 2011, n. 118, come modificato dal decreto legislativo 10 agosto 2014, n. 126 e disposizioni diverse” dispone all’art.

12 che l'art. 8, co.1, L.R. 7 novembre 2022, n. 26 si applica anche ai procedimenti in corso alla data di entrata in vigore della presente disposizione.”;

- con nota prot. n. 251613 del 27.05.2024, avente ad oggetto “*Sezione Autorizzazioni Ambientali: atto di organizzazione e disposizioni di servizio*” il Dirigente di Sezione, Ing. Giuseppe Angelini, ha attribuito al Dr. Marco Notarnicola la cura delle attività istruttorie relative ai progetti FER di competenza statale”;

#### **RILEVATO che:**

- con nota prot. n. 150922 del 01.12.2022, acquisita in pari data al prot. n. 14958 dalla Sezione Autorizzazioni Ambientali, il M.A.S.E. - Direzione Generale Valutazioni Ambientali rendeva “Comunicazione relativa a procedibilità istanza, pubblicazione documentazione e responsabile del procedimento”;
- con nota prot. n. 553899 del 11.11.2024 il Servizio V.I.A. / V.INC.A., tra l'altro, rappresentava alle Amministrazioni ed agli Uffici interessati l'avvio del procedimento di V.I.A. ministeriale, invitando le medesime ad esprimere il proprio parere di competenza;

**RILEVATO, altresì, che** sono stati acquisiti agli atti della Sezione Autorizzazioni Ambientali i contributi relativi alla realizzazione degli interventi indicati in oggetto ed allegati alla presente determinazione dirigenziale;

**LETTI, infine,** i contributi inerenti alla procedura in oggetto e pubblicati sul portale istituzionale del M.A.S.E.;

#### **RITENUTO che:**

- l'istruttoria tecnica condotta dal Servizio V.I.A. / V.INC.A., allegata alla presente determinazione per formarne parte integrante e sostanziale, **debba concludersi con esito non favorevole** alla realizzazione del progetto individuato dal codice ID\_VIP 7839, alla luce degli elementi noti e rappresentati al momento della redazione del presente atto;
- debba essere rimessa alla competente Autorità ministeriale ogni pertinente verifica in merito ad eventuali impatti cumulativi, non essendo dato escludere ulteriori impatti che potrebbero derivare da circostanze non conoscibili alla luce del riparto di competenze e dello stato di eventuali procedimenti autorizzativi in materia ambientale;

### **VERIFICA AI SENSI DEL REGOLAMENTO (UE) 2016/679**

#### **Garanzie alla riservatezza**

La pubblicazione dell'atto all'Albo pretorio on-line, salve le garanzie previste dalla Legge n. 241/1990 e dal D.Lgs. n. 33/2013 in tema di accesso ai documenti amministrativi, avviene nel rispetto della tutela della riservatezza dei cittadini secondo quanto disposto dal Regolamento (UE) 2016/679 in materia di protezione dei dati personali, nonché dal D.lgs. n. 196/2003 e dal D.lgs. n. 101/2018 e s.m.i, e dal vigente Regolamento Regionale n. 5/2006 per il trattamento dei dati sensibili e giudiziari, per quanto applicabile.

Ai fini della pubblicità legale, il presente provvedimento è stato redatto in modo da evitare la diffusione di dati personali identificativi non necessari ovvero il riferimento alle particolari categorie di dati previste dagli articoli 9 e 10 del Regolamento (UE) innanzi richiamato; qualora tali dati fossero indispensabili per l'adozione dell'atto, essi sono trasferiti in documenti separati, esplicitamente richiamati.

#### **DETERMINA**

Di prendere atto di quanto espresso in narrativa, che costituisce parte integrante e sostanziale del presente atto e che qui si intende integralmente riportato.

**Di esprimere giudizio non favorevole di compatibilità ambientale,** relativo al Progetto di un impianto agrovoltaiico denominato (CO2)<sup>2</sup>, di potenza complessiva pari a 11,66 MW, e relative opere per la connessione

alla RTN, da realizzarsi in Basilicata e in Puglia nei territori dei Comuni di Matera (MT) e Santeramo in Colle (BA), in oggetto epigrafato, proposto dalla società "ASP Viglione" S.r.l., tenuto conto dei contributi espressi e per le motivazioni riportate nella relazione tecnica, allegata al presente atto per formarne parte integrante e sostanziale.

**Di precisare** che il presente provvedimento inerisce esclusivamente al parere della Regione Puglia nell'ambito della procedura di V.I.A. statale di che trattasi.

**Di precisare, altresì**, che gli eventuali contributi perfezionati in data successiva all'adozione del presente provvedimento saranno trasmessi direttamente alla competente Autorità ministeriale a cura del Soggetto cui il contributo è riferibile.

**Di richiedere** che, in caso di esito favorevole del procedimento di V.I.A., siano prescritte nel provvedimento, ai sensi del D.M. 10 settembre 2010, idonee misure di compensazione ambientale e territoriale in favore del/i Comune/i interessati dall'intervento, in accordo con la Regione Puglia e i medesimi Comuni.

**Di trasmettere** la presente determinazione alla società proponente ed alle Amministrazioni interessate coinvolte dalla Regione Puglia, nonché al Segretario della Giunta Regionale.

**Di pubblicare** il presente provvedimento:

- in formato tabellare elettronico nelle pagine del sito web <https://trasparenza.regione.puglia.it/> nella sotto-sezione di II livello "Provvedimenti dirigenti amministrativi";
- in formato elettronico all'Albo Telematico, accessibile senza formalità sul sito web <https://www.regione.puglia.it/pubblicita-legale> nella sezione "Albo pretorio on-line", per dieci giorni lavorativi consecutivi ai sensi del comma 3 art. 20 DPGR n. 22/2021;
- sul Bollettino Ufficiale della Regione Puglia (BURP) prima sezione, lett. h, ai sensi della L.R. n.18 del 15 giugno 2023.

**Di dare atto** che la presente determinazione dirigenziale è stata sottoposta a valutazione di impatto di genere con esito "NEUTRO".

#### ALLEGATI INTEGRANTI

<b>Documento - Impronta (SHA256)</b>
Relazione istruttoria ID_VIP 7839.pdf - b8d378b3b55f95de6e5ff08888091393cbf8d3e8d1766f11a92e3ea57e773c3

Il presente Provvedimento è direttamente esecutivo.

Firmato digitalmente da:

E.Q. Supporto coordinamento giuridico di Sezione e supporto coordinamento esperti  
PNRR  
Marco Notarnicola

Dirigente ad interim del Servizio Via Vinca  
Giuseppe Angelini

**REGIONE PUGLIA**  
**DIPARTIMENTO AMBIENTE, PAESAGGIO E QUALITA' URBANA**  
**SEZIONE AUTORIZZAZIONI AMBIENTALI**  
**SERVIZIO VIA / VINCA**

**Riesame della scheda istruttoria relativa al progetto individuato con ID VIP 7839**

<b>Tipologia di progetto:</b>	<b>Agrivoltaico</b>
<b>Denominazione:</b>	<b>"(CO<sub>2</sub>)<sup>2</sup>"</b>
<b>Potenza:</b>	<b>11,66 MW</b>
<b>Ubicazione:</b>	<b>Impianto ubicato in Santeramo in Colle (BA), Località "C. da Viglione"; Stazione Elettrica ubicata a Matera (MT)</b>
<b>Proponente:</b>	<b>ASP VIGLIONE S.R.L.</b>

Sono stati esaminati gli elaborati trasmessi dalla società proponente, pubblicati sul portale per le valutazioni ed autorizzazioni ambientali del MASE e disponibili all'indirizzo:  
<https://va.mite.gov.it/it-IT/Oggetti/Documentazione/8467/12497>

**1. DESCRIZIONE DELL'INTERVENTO**

L'intervento in oggetto riguarda un'area sita in agro del comune di Santeramo in Colle (BA), in contrada Viglione, a circa 9 Km a sud del centro abitato, localizzata all'intersezione tra SP176 e SP140, al confine dei territori di Matera (MT) e Laterza (TA), per una superficie complessiva di circa 23 ha. Il progetto riguarda la realizzazione di un "mandorleto sperimentale a meccanizzazione integrale e a gestione di precisione, con possibilità di riutilizzo delle acque reflue tramite modulo sperimentale desert, consociato con impianto fotovoltaico", prevede, inoltre, la messa a dimora di un nocciuolo sperimentale, di un oliveto da mensa, di una collezione di specie arboree da frutto mediterranee (pomoteca) ed il rinfittimento di un oliveto tradizionale da olio. Ai filari di mandorlo saranno alternate serie di pannelli fotovoltaici a inseguimento che, sono considerati dal proponente invisibili dalla strada in quanto occultati dagli alberi. L'intervento prevede diverse aree di completamento, prive di pannelli fotovoltaici, sia di confine, sia interni. In queste aree saranno impiantati filari di mandorlo della stessa tipologia presente nel resto dell'impianto, ma non consociati e, quindi, con sesto di 4,0 m tra le file. Lungo il lato nord, l'occultamento avverrà tramite la piantumazione di arbusti di lentisco alti circa 3 metri. Verranno inoltre realizzate stazioni di conversione consistenti in cabinati prefabbricati, anch'essi mitigati da opere di verde perimetrale. Al fine di ottimizzare l'allegagione, saranno posizionante durante la fioritura 10 arnie per ettaro di mandorleto, contenenti famiglie di Ape europea. Le arnie saranno prese a noleggio e restituite a fine fioritura.

Il progetto, dunque, prevede l'integrazione della coltivazione arborea di circa n° 14.377 alberi di Mandorlo sull'area agricola con un impianto fotovoltaico della potenza in c.c pari a 11.664 kWp e potenza nominale attiva in immissione pari a 11.184 kWe. Le opere di utenza per la connessione alla rete consistono nella realizzazione di una Sottostazione Elettrica Utente di trasformazione 30/150 kV e raccolta (SSE UTENTE), un elettrodotto in cavidotto interrato AT che dalla SSE UTENTE afferirà alla Stazione Elettrica "Matera" di TERNA SPA, un elettrodotto in cavidotto interrato MT 30 kV che dalla Cabina MT di distribuzione dell'Utente afferirà alla SSE UTENTE 30/150 kV, nel Comune Di Santeramo in Colle (BA). La Sottostazione elettrica di utenza sarà servita da una strada di servizio nel comune di Santeramo in Colle (BA). L'area scelta per la realizzazione del progetto è individuata dalle coordinate geografiche Latitudine di 40°42'52.06"N e Longitudine 16°44'10.56"E, ed ha un'altitudine media sul livello del mare di circa 370 s.l.m.

Si riportano di seguito i riferimenti catastali dell'intervento in progetto.

Impianto fotovoltaico: Comune di Santeramo in Colle, Foglio 108, P.lle 64, 311, 313, 315, 317, 318, 319, 321, 322, 324, 325, 342, 343, 403, 534, 608, 702, 703, 704, 316, 341.

Cabina di trasformazione e opere di connessione: comune di Santeramo in Colle, Foglio 108 p.lle 519,611, Fig.103 p.lle 544,545,546,547 (ex p.lle 308 e 310), 328,473,474,80 e Comune di Matera, Foglio 19 part. 1.

Nella figura sottostante è mostrato il layout dell'area di intervento, prodotto dal proponente.

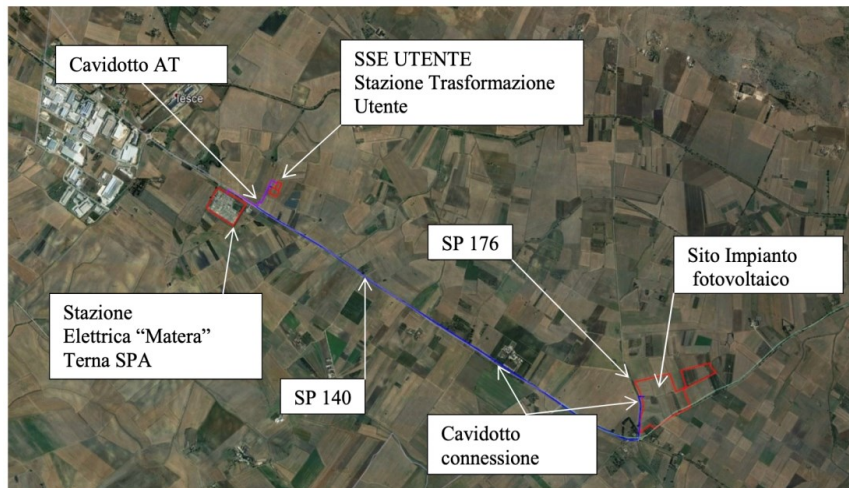

Localizzazione area di intervento: in rosso la perimetrazione del sito e della SE, in blu il tracciato della connessione.

Fonte: Relazione generale

Il progetto sarà sviluppato in collaborazione col Dipartimento di Scienze Agro-Ambientali e Territoriali dell'Università degli Studi di Bari "Aldo Moro" che si occuperà della progettazione e della consulenza in fase di impianto e di gestione del Mandorleto, parallelamente all'esecuzione delle attività di studio e di ricerca. Si sperimenterà inoltre il "Modulo Desert" per il recupero delle acque reflue definito come innovativa tecnologia di trattamento delle acque non convenzionali (acque salmastre ed acque reflue urbane) con sistemi di telecontrollo per il monitoraggio della qualità delle acque da riutilizzare in agricoltura a scopi fertirrigui.

Nel presente riesame di scheda istruttoria, è stata effettuata, con gli strumenti messi a disposizione dall'amministrazione, una verifica per l'ideoneità all'installazione di impianti FER nelle aree individuate dal proponente, e considerando principalmente le aree occupate dai moduli fotovoltaici.

## 2. VALUTAZIONE DI IDONEITÀ DELL'AREA

### 2.1 Verifiche ai sensi dell'art. 20, co.8, D.Lgs. n.199/2021

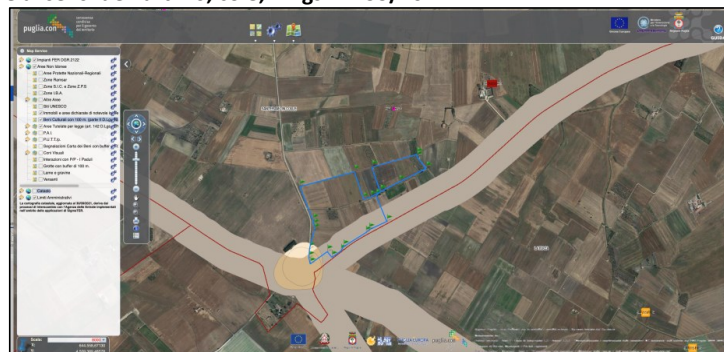

Ubicazione dell'impianto rispetto alle aree non idonee ex dell'art. 20, co.8, D.Lgs. n.199/2021

L'area dell'impianto occupata dai moduli fotovoltaici:

- **non** è interessata dall'installazione di impianti della stessa fonte (lett. **a**).
- **non** ricade in un sito oggetto di bonifica (lett. **b**);
- **non** interessa né integralmente, né parzialmente, cave o miniere (lett. **c**);
- **non** è nelle disponibilità di gestori del gruppo Ferrovie dello Stato italiane e dei gestori di infrastrutture ferroviarie, né delle società concessionarie autostradali (lett. **c bis**);
- **non** è nella disponibilità delle società di gestione aeroportuale all'interno dei sedimi aeroportuali (lett. **c bis 1**);
- **presenta** vincoli ai sensi della Parte II del D.Lgs 42/2004 (lett. **c-ter**). Nello specifico si segnala che la porzione dell'impianto a sud-ovest intercetta un bene architettonico (codice ARK0257) "Stazione di Posta-Masseria con Chiesetta" - Vincolo diretto istituito ai sensi della L. 1089/39, codice ARK0258.

Si segnala inoltre che le opere di connessione affiancano e attraversano il Regio Tratturo Melfi-Castellaneta, classificato dal Quadro di Assetto dei Tratturi (QAT), approvato con DGR n.819 del 2 maggio 2019, come appartenente alla classe a) ex art. 6 c. 1 della L.R. 4/2013, ovvero tra i tratturi che "conservano l'originaria consistenza o che possono essere alla stessa recuperati, da conservare e valorizzare per il loro attuale interesse storico, archeologico e turistico-ricreativo".

**L'area di installazione dell'impianto Fotovoltaico in progetto NON ricade tra quelle indicate come IDONEE ai sensi dell'art. 20, comma 8, lettera c-ter del D.lgs. 199/2021.**

## 2.2 Verifiche ai sensi del Regolamento Regionale n.24 del 30 dicembre 2010

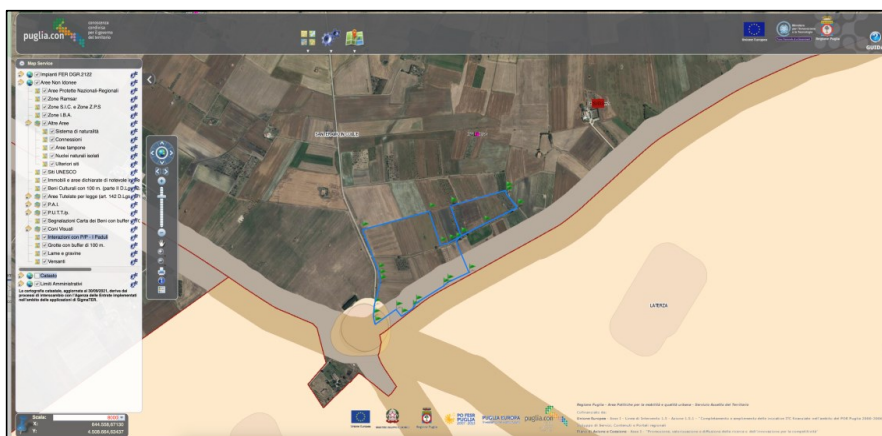

Ubicazione dell'impianto rispetto alle aree non idonee ex RR 24/2010

**L'area dell'impianto proposto NON ricade tra quelle indicate come IDONEE ai sensi del Regolamento Regionale n. 24 del 2010**, come mostrato nella figura soprastante. Nello specifico:

- la porzione dell'impianto a sud ovest intercetta un bene architettonico (codice ARK0257) "Stazione di Posta-Masseria con Chiesetta" - Vincolo diretto istituito ai sensi della L. 1089/39, codice ARK0258.
- La maggior parte dell'impianto confina con *Ulteriori siti*: Area frapposta tra SIC-ZPS-IBA nei territori di Laterza e Castellaneta.
- Una porzione dell'impianto a sud-ovest interferisce con *Segnalazioni carta dei beni*: Masseria Viglione.
- La gran parte dell'impianto confina con il Tratturo Melfi - Castellaneta classificato dal Quadro di Assetto dei Tratturi (QAT), approvato con DGR n.819 del 2 maggio 2019, come appartenente alla classe a) ex art. 6 c. 1 della L.R. 4/2013, ovvero tra i tratturi che "conservano l'originaria consistenza o che possono essere alla stessa recuperati, da conservare e valorizzare per il loro attuale interesse storico, archeologico e turistico-ricreativo".

Il cavidotto attraversa Aree appartenenti alla rete dei Tratturi e relativa area di rispetto (trattasi del Regio Tratturo Melfi-Castellaneta), e Area di rispetto dei siti Storico culturali, per ciò che concerne l'intersezione della SP 176 e SP 140 dove è ubicata la Masseria Viglione.

### 2.3 Verifiche ai sensi del Decreto Ministeriale del 10 settembre 2010

In merito ai requisiti di corretto inserimento dell'impianto nel paesaggio e sul territorio, di cui al **punto 16 del D.M. 10-9-2010**, si evidenzia l'**assenza** dei seguenti requisiti che sono considerati, in generale, elementi per la valutazione positiva dei progetti:

- **non** è comprovata l'adesione del progettista ai sistemi di gestione della qualità (ISO 9000) e ai sistemi di gestione ambientale (ISO 14000 e/o EMAS);
- **non** è previsto il riutilizzo di aree già degradate da attività antropiche;
- il progetto **riguarda** la ricerca e la sperimentazione di soluzioni progettuali e componenti tecnologici innovativi;
- è **assente** il coinvolgimento dei cittadini in un processo di comunicazione e informazione preliminare all'autorizzazione e realizzazione degli impianti o di formazione per personale e maestranze future.

Il DM 10-9-2010 punto al **16.4.** sottolinea che, nell'autorizzare progetti localizzati in zone agricole caratterizzate da produzioni agro-alimentari di qualità (produzioni biologiche, produzioni D.O.P., I.G.P., S.T.G., D.O.C., D.O.C.G., produzioni tradizionali) e/o di particolare pregio rispetto al contesto paesaggistico-culturale, deve essere verificato che l'insediamento e l'esercizio dell'impianto non comprometta o interferisca negativamente con le finalità perseguite dalle disposizioni in materia di sostegno nel settore agricolo, con particolare riferimento alla valorizzazione delle tradizioni agroalimentari locali, alla tutela della biodiversità, così come del patrimonio culturale e del paesaggio rurale.

Dalle verifiche effettuate, le aree in cui rientra il progetto sono caratterizzate da un utilizzo del suolo a seminativi semplici in aree non irrigue. **Le produzioni di vino provenienti da questi territori rientrano tra le produzioni DOC e IGT, non si può pertanto escludere che la realizzazione dell'impianto comprometta o interferisca negativamente con la produzione di uve pregiate.**

Con riferimento alla tutela della biodiversità, del patrimonio culturale e del paesaggio rurale, si osserva che il progetto prevede:

- la trasformazione di una porzione di territorio consistente in un'area ad alta vocazione agricola.
- Il rifittimento di un oliveto esistente, con circa 200 piante.
- La sistemazione di un nuovo oliveto, a sud dell'impianto sulla fascia di rispetto del tratturo, con cultivar da mensa in un'area di circa 1000 mq.
- La realizzazione di un mandorleto sperimentale in tutto il sito tra le fila dei moduli fotovoltaici e nei corridoi laterali, di circa 12000 piante a meccanizzazione integrale.
- La piantumazione di un nocciolo, con circa 2200 piante in circa 3 ettari.
- La piantumazione di una siepe di lentisco perimetrale alta circa 3m., intorno al perimetro dell'impianto ad eccezione del lato est.
- La realizzazione di un orto e di una pomoteca mediterranea (collezione di specie arboree da frutto da clima mediterraneo) nell'area di rispetto della Masseria Viglione a sud-ovest del lotto di intervento. L'intervento è pensato a scopo didattico e ricreativo.
- La realizzazione di un'area di sosta e ristoro a servizio della mobilità lenta, nell'area di rispetto della Masseria Viglione a sud-ovest dell'impianto.
- L'utilizzo del modulo Desert per il recupero delle acque reflue.
- La semina di cover crops con leguminose annuali autorisemanti anche in miscuglio con graminacee al di sotto dei pannelli.
- La piantumazione di un filare discontinuo di specie arbustive della macchia mediterranea lungo la viabilità principale per una lunghezza lorda di 800 m, della superficie netta di ulteriori 270 m<sup>2</sup>.
- La sistemazione a proprie spese di alcuni impianti FV sugli edifici pubblici del Comune di Santeramo in Colle.
- La sistemazione di 10 arnie per ettaro di mandorleto.

### 3. CORRISPONDENZA AI CRITERI RIPORTATI NEL DOCUMENTO "LINEE GUIDA IN MATERIA DI IMPIANTI AGRI-VOLTAICI" PUBBLICATO IL 27 GIUGNO 2022 DAL MITE

Il proponente ha effettuato la verifica dei requisiti progettuali in uniformità con le linee guida in materia di impianti Agri-Voltaici, all'interno dello studio di impatto ambientale, paragrafo 5. Il progetto è definito come "impianto agrivoltaico avanzato". Considerato quanto indicato al paragrafo 2 delle citate linee guida si evince che l'impianto in progetto potrà essere considerato un impianto agrivoltaico avanzato se rispetta i requisiti A, B, C e D. Non è stato però possibile effettuare una verifica puntuale dei requisiti citati in quanto le informazioni relative alle superfici occupate non sono state dichiarate esplicitamente nella documentazione analizzata. Nel documento di riscontro alla nota di richiesta di integrazioni del MIC (codice elaborato: MASE-2024-0011952), il proponente cita uno studio specifico denominato: A14.1\_RelazioneRispondenzaRequisitiMITE\_Riservato" che tuttavia non risulta presente nella documentazione sul portale per le valutazioni ed autorizzazioni ambientali del MASE.

Si riportano di seguito le dichiarazioni del proponente riportate all'interno dello SIA, ma non verificabili:

- L'impianto Asp Viglione prevede una superficie minima coltivata pari al 76% (**Requisito A1:  $S_{agricola}/S_{tot} \geq 0,7$** ).
- La percentuale di superficie complessiva coperta dai moduli è pari al 32,73% (**Requisito A2:  $LAOR (S_{pv}/S_{tot}) \leq 40\%$** ).
- La producibilità elettrica dell'impianto si attesta su un valore del 79% (**Requisito B2:  $FV_{agri} \geq 0,6 \cdot FV_{standard}$** ).
- L'altezza minima dei moduli è pari a 2,3 m. (**Requisito C:  $H_{min}$  per impianti con coltivazioni previste al di sotto dei moduli = 2,1 m**).

### 4. CONCLUSIONI

Si riportano di seguito i punti salienti della valutazione effettuata.

- **L'impianto in progetto è localizzato su area agricola.**
- **L'area di installazione dell'impianto fotovoltaico in progetto NON ricade nelle aree indicate come IDONEE ai sensi dell'art. 20, comma 8, lettera c-ter del D.lgs. 199/2021.**
- **L'area di installazione dell'impianto fotovoltaico in progetto NON ricade tra aree indicate come IDONEE ai sensi del Regolamento Regionale n. 24 del 2010.**
- **Tutta l'area d'impianto è classificata come zona caratterizzata da produzioni di vino DOC e IGT.**
- **Non è stato possibile verificare che la realizzazione dell'impianto come Agrivoltaico avanzato rispetti tutti i requisiti e parametri indicati nelle Linee Guida in materia di Impianti Agrivoltaici.**