

DETERMINAZIONE DEL DIRIGENTE SERVIZIO VIA/VINCA 12 novembre 2024, n. 705

[ID VIP 12681] - Parco agrivoltaico denominato "TAMARICETO", di potenza pari a 54,47 MW, con sistema di accumulo integrato da 31,50 MW, e relative opere di connessione alla RTN, da realizzarsi nel Comune di Castelluccio dei Sauri (FG).

Istanza per il rilascio del Provvedimento di VIA statale ex art. 23 del D.lgs. n. 152/2006 e ss.mm.ii.

Proponente: URBA-I 130117 S.R.L.

IL DIRIGENTE DELLA STRUTTURA PROPONENTE

VISTI:

- la L. 7 agosto 1990, n. 241 e ss.mm.ii., recante "Nuove norme in materia di procedimento amministrativo e di diritto di accesso ai documenti amministrativi";
- il D.P.R. 28 dicembre 2000, n. 445 e ss.mm.ii., recante "Testo unico delle disposizioni legislative e regolamentari in materia di documentazione amministrativa";
- il D.Lgs. 7 marzo 2005, n. 82 e ss.mm.ii., recante "Codice dell'Amministrazione Digitale";
- il D.Lgs. 30 marzo 2001, n. 165 e ss.mm.ii., recante "Norme generali sull'ordinamento del lavoro alle dipendenze delle amministrazioni pubbliche";
- il D.P.R. 16 aprile 2013, n. 62 e ss.mm.ii., recante "codice di comportamento dei dipendenti pubblici, a norma dell'articolo 54 del decreto legislativo 30 marzo 2001, n. 165";
- la L. 6 novembre 2012, n. 190 e ss.mm.ii., recante "Disposizioni per la prevenzione e la repressione della corruzione e dell'illegalità nella pubblica amministrazione";
- il D.Lgs. 14 marzo 2013 n. 33 e ss.mm.ii., recante "Riordino della disciplina riguardante il diritto di accesso civico e gli obblighi di pubblicità, trasparenza e diffusione di informazioni da parte delle pubbliche amministrazioni";
- il D.lgs. 30 giugno 2003, n. 196 e ss.mm.ii., "Codice in materia di protezione dei dati personali (, recante disposizioni per l'adeguamento dell'ordinamento nazionale al regolamento (UE) n. 2016/679 del Parlamento europeo e del Consiglio, del 27 aprile 2016, relativo alla protezione delle persone fisiche con riguardo al trattamento dei dati personali, nonché alla libera circolazione di tali dati e che abroga la direttiva 95/46/CE));
- la D.G.R. 7 dicembre 2020, n. 1974 e ss.mm.ii., recante "Adozione del Modello organizzativo MAIA 2.0. Approvazione Atto di Alta Organizzazione";
- il D.P.G.R. 22 gennaio 2021, n. 22 e ss.mm.ii., recante "Adozione Atto di Alta Organizzazione. Modello Organizzativo "MAIA 2.0";
- la D.G.R. 15 settembre 2021, n. 1466 recante l'approvazione della Strategia regionale per la parità di genere, denominata "Agenda di Genere";
- la D.G.R. 3 luglio 2023, n. 938 recante "D.G.R. n. 302/2022 Valutazione di impatto di genere. Sistema di gestione e di monitoraggio. Revisione degli allegati";
- la D.G.R. 5 ottobre 2023, n. 1367 recante "Conferimento incarico di direzione della Sezione Autorizzazioni Ambientali afferente al Dipartimento Ambiente, Paesaggio e Qualità Urbana", con la quale è stato conferito all'Ing. Giuseppe Angelini l'incarico di direzione della Sezione Autorizzazioni Ambientali a decorrere dal 01.10.2023, per un periodo di tre anni, in applicazione di quanto previsto dall'avviso pubblico per il conferimento dell'incarico di direzione della precitata Sezione approvato con determinazione dirigenziale n. 435 del 21 aprile 2022 del dirigente della Sezione Personale;
- la D.D. 26 febbraio 2024, n. 1 del Dipartimento Personale e Organizzazione avente ad oggetto "Conferimento delle funzioni vicarie *ad interim* del Servizio VIA/VINCA della Sezione Autorizzazioni Ambientali afferente al Dipartimento Ambiente, Paesaggio e Qualità Urbana";

VISTI, inoltre:

- il Reg. (UE) 2022/2577 del Consiglio del 22 dicembre 2022, che istituisce il quadro per accelerare la diffusione delle energie rinnovabili;
- la Dir. (UE) 2018/2001 del Parlamento Europeo e del Consiglio dell'11 dicembre 2018 sulla promozione dell'uso delle fonti rinnovabili, che ha ridefinito l'obiettivo europeo al 2030 per la diffusione delle fonti energetiche rinnovabili;
- la Dir. (UE) 2018/2002 del Parlamento europeo e del Consiglio, dell'11 dicembre 2018, che modifica la direttiva 2012/27/UE sull'efficienza energetica;
- il Reg. 2018/1999 del Parlamento Europeo e del Consiglio dell'11 dicembre 2018 sulla governance dell'Unione dell'energia e dell'azione per il clima, che stabilisce che ogni Stato membro debba presentare un piano decennale integrato per l'energia ed il clima;
- il Reg. (UE) 2023/857 del Parlamento Europeo e del Consiglio del 19 aprile 2023 che modifica il Reg. (UE) 2018/842, relativo alle riduzioni annuali vincolanti delle emissioni di gas serra a carico degli Stati membri nel periodo 2021-2030 come contributo all'azione per il clima per onorare gli impegni assunti a norma dell'accordo di Parigi, nonché il Reg. (UE) 2018/1999;
- la proposta di Direttiva del Parlamento Europeo e del Consiglio che modifica la Dir. (UE) 2018/2001 del Parlamento europeo e del Consiglio, il Reg. (UE) 2018/1999 del Parlamento europeo e del Consiglio e la Dir. n.98/70/CE del Parlamento europeo e del Consiglio per quanto riguarda la promozione dell'energia da fonti rinnovabili e che abroga la Dir. (UE) 2015/652 del Consiglio;
- la L. 9 gennaio 1991, n. 10, recante "Norme per l'attuazione del Piano energetico nazionale in materia di uso razionale dell'energia, di risparmio energetico e di sviluppo delle fonti rinnovabili di energia", che all'art. 5 prevede che le Regioni e le Province Autonome si dotino di piani energetici regionali, precisandone i contenuti di massima;
- il D.Lgs. 29 dicembre 2003, n. 387, di attuazione della Dir. 2001/77/CE relativa alla promozione dell'energia elettrica prodotta da fonti energetiche rinnovabili e, in particolare, l'art. 12 concernente la razionalizzazione e semplificazione delle procedure autorizzative;
- il D.Lgs. 22 gennaio 2004, n. 42 e ss.mm.ii., recante "Codice dei beni culturali e del paesaggio, ai sensi dell'articolo 10 della legge 6 luglio 2002, n. 137";
- il D.Lgs. 3 aprile 2006, n. 152 e ss.mm.ii., recante "Norme in materia ambientale";
- il D.Lgs. 8 novembre 2021, n. 199 recante "Attuazione della direttiva (UE) 2018/2001 del Parlamento europeo e del Consiglio, dell'11 dicembre 2018, sulla promozione dell'uso dell'energia da fonti rinnovabili";
- il D.I. 10 settembre 2010, concernente "Linee guida per l'autorizzazione degli impianti alimentati da fonti rinnovabili", emanato in attuazione dell'art 12 del D.Lgs. 29 dicembre 2003, n. 387;
- il R.R. 30 dicembre 2010, n. 24 "Regolamento attuativo del Decreto del Ministero per lo Sviluppo Economico del 10 settembre 2010, "Linee Guida per l'autorizzazione degli impianti alimentati da fonti rinnovabili", recante la individuazione di aree e siti non idonei alla installazione di specifiche tipologie di impianti alimentati da fonti rinnovabili nel territorio della Regione Puglia";
- la D.G.R. 17 luglio 2023, n. 997 recante "Atto di indirizzo in tema di politiche per la promozione e lo sviluppo delle energie rinnovabili in Puglia";
- il D.M. 21 giugno 2024 recante "Disciplina per l'individuazione di superfici e aree idonee per l'installazione di impianti a fonti rinnovabili".

PREMESSO che:

- con D.G.R. 17 luglio 2023, n. 997 è stato deliberato, tra l'altro:
 - di adottare specifico atto di indirizzo in tema di politiche sulle energie rinnovabili, di cui si dovrà tenere espressamente conto anche nella formulazione dei pareri regionali endoprocedimentali in seno alle procedure valutative statali, da adottarsi ai fini del rilascio degli atti autorizzativi degli impianti F.E.R.;

- di stabilire la priorità istruttoria per le istanze i cui progetti ricadono nelle aree idonee definite dalla Regione nei termini di cui all'art. 20, co. 4, D. Lgs. n. 199/2021.
- ai sensi dell'art. 20, co.4, D.Lgs. n. 199/2021 l'individuazione delle aree idonee avviene conformemente a principi e criteri definiti dai decreti di cui al precedente co.1, che tengono conto, a loro volta, dei criteri di idoneità delle aree di cui al co.8;
- con D.M. 21 giugno 2024 è stata data attuazione all'art. 20, commi 1 e 2, D. Lgs. n. 199 del 2021 demandando alle Regioni, tra l'altro, l'individuazione di:
 - superfici a aree idonee: le aree in cui e' previsto un iter accelerato ed agevolato per la costruzione ed esercizio degli impianti a fonti rinnovabili e delle infrastrutture connesse secondo le disposizioni vigenti di cui all'art. 22 del decreto legislativo 8 novembre 2021, n. 199;
 - superfici e aree non idonee: aree e siti le cui caratteristiche sono incompatibili con l'installazione di specifiche tipologie di impianti secondo le modalita' stabilite dal paragrafo 17 e dall'allegato 3 delle linee guida emanate con decreto del Ministero dello sviluppo economico 10 settembre 2010;
- l'art. 7 del succitato D.M. 21 giugno 2024, rubricato "Principi e criteri per l'individuazione delle aree idonee", dispone, tra l'altro, che:
 - sia mantenuto fermo quanto previsto dall'art. 5, D.L. 15 maggio 2024, n. 63, relativamente all'installazione di impianti fotovoltaici in zone classificate agricole dai vigenti piani urbanistici;
 - le Regioni tengano conto delle esigenze di tutela del patrimonio culturale e del paesaggio, delle aree agricole e forestali, della qualita' dell'aria e dei corpi idrici, privilegiando l'utilizzo di superfici di strutture edificate, quali capannoni industriali e parcheggi, nonche' di aree a destinazione industriale, artigianale, per servizi e logistica, e verificando l'idoneita' di aree non utilizzabili per altri scopi, ivi incluse le superfici agricole non utilizzabili;
 - siano considerate non idonee le superfici e le aree che sono ricomprese nel perimetro dei beni sottoposti a tutela ai sensi dell'art. 10 e dell'art. 136, comma 1, lettere a) e b) del decreto legislativo 22 gennaio 2004, n. 42;
 - debba essere temperata la necessita' di tutela dei beni con la garanzia di raggiungimento degli obiettivi di cui alla Tabella A;
- la L.R. 7 novembre 2022, n. 26 recante "Organizzazione e modalita' di esercizio delle funzioni amministrative in materia di valutazioni e autorizzazioni ambientali" dispone all'art. 8 che, nei procedimenti di valutazione ambientale di competenza statale, il parere regionale sia espresso con provvedimento emesso dalla struttura regionale competente per i procedimenti di valutazione e autorizzazione ambientale, sentite le amministrazioni e gli enti territoriali potenzialmente interessati e, comunque, competenti ad esprimersi sulla realizzazione della proposta;
- con nota prot. n. 251613 del 27.05.2024, avente ad oggetto "*Sezione Autorizzazioni Ambientali: atto di organizzazione e disposizioni di servizio*" il Dirigente di Sezione, Ing. Giuseppe Angelini, ha attribuito al Dr. Marco Notarnicola la cura delle attività istruttorie relative ai progetti FER di competenza statale";

RILEVATO che:

- con nota prot. n. 124236 del 05.07.2024, acquisita in pari data al prot. n. 340769 dalla Sezione Autorizzazioni Ambientali, il M.A.S.E. - Direzione Generale Valutazioni Ambientali rendeva "Comunicazione relativa a procedibilità istanza, pubblicazione documentazione e responsabile del procedimento";
- con nota prot. n. 342615 del 07.07.2024 il Servizio V.I.A. / V.INC.A., tra l'altro, rappresentava alle Amministrazioni ed agli Uffici interessati l'avvio del procedimento di V.I.A. ministeriale, invitando le medesime ad esprimere il proprio parere di competenza;

RILEVATO, altresì, che sono stati acquisiti agli atti della Sezione Autorizzazioni Ambientali i seguenti contributi, allegati alla presente determinazione, relativi alla realizzazione degli interventi indicati in oggetto:

- nota prot. n. 404091 del 08.08.2024, con la quale A.R.P.A. Puglia, D.A.P. Foggia, ha espresso le osservazioni ivi indicate;

RITENUTO che:

- l'istruttoria tecnica condotta dal Servizio V.I.A. / V.INC.A., allegata alla presente determinazione per formarne parte integrante e sostanziale, **debba concludersi con esito favorevole** alla realizzazione del progetto individuato dal codice ID_VIP 12681, **subordinatamente** alla verifica dei requisiti prescritti dalle Linee Guida in materia di Agrivoltaico, alla luce degli elementi noti e rappresentati al momento della redazione del presente atto;
- debba essere rimessa alla competente Autorità ministeriale ogni pertinente verifica in merito ad eventuali impatti cumulativi, non essendo dato escludere ulteriori impatti che potrebbero derivare da circostanze non conoscibili alla luce del riparto di competenze e dello stato di eventuali procedimenti autorizzativi in materia ambientale;

VERIFICA AI SENSI DEL REGOLAMENTO (UE) 2016/679**Garanzie alla riservatezza**

La pubblicazione dell'atto all'Albo pretorio on-line, salve le garanzie previste dalla Legge n. 241/1990 e dal D.Lgs. n. 33/2013 in tema di accesso ai documenti amministrativi, avviene nel rispetto della tutela della riservatezza dei cittadini secondo quanto disposto dal Regolamento (UE) 2016/679 in materia di protezione dei dati personali, nonché dal D.lgs. n. 196/2003 e dal D.lgs. n. 101/2018 e s.m.i, e dal vigente Regolamento Regionale n. 5/2006 per il trattamento dei dati sensibili e giudiziari, per quanto applicabile.

Ai fini della pubblicità legale, il presente provvedimento è stato redatto in modo da evitare la diffusione di dati personali identificativi non necessari ovvero il riferimento alle particolari categorie di dati previste dagli articoli 9 e 10 del Regolamento (UE) innanzi richiamato; qualora tali dati fossero indispensabili per l'adozione dell'atto, essi sono trasferiti in documenti separati, esplicitamente richiamati.

DETERMINA

Di prendere atto di quanto espresso in narrativa, che costituisce parte integrante e sostanziale del presente atto e che qui si intende integralmente riportato.

Di esprimere giudizio favorevole di compatibilità ambientale, relativo al Parco agrivoltaico denominato "TAMARICETO", di potenza pari a 54,47 MW, con sistema di accumulo integrato da 31,50 MW, e relative opere di connessione alla RTN, da realizzarsi nel Comune di Castelluccio dei Sauri (FG), in oggetto epigrafato, proposto dalla società "URBA-I 130117" S.r.l., **subordinatamente** alla verifica dei requisiti prescritti dalle Linee Guida in materia di Agrivoltaico, tenuto conto dei contributi pervenuti e per le motivazioni riportate nella relazione tecnica, allegata al presente atto per formarne parte integrante e sostanziale.

Di precisare che il presente provvedimento inerisce esclusivamente al parere della Regione Puglia nell'ambito della procedura di V.I.A. statale di che trattasi.

Di precisare, altresì, che gli eventuali contributi perfezionati in data successiva all'adozione del presente provvedimento saranno trasmessi direttamente alla competente Autorità ministeriale a cura del Soggetto cui il contributo è riferibile.

Di richiedere che, in caso di esito favorevole del procedimento di V.I.A., siano prescritte nel provvedimento, ai sensi del D.M. 10 settembre 2010, idonee misure di compensazione ambientale e territoriale in favore del/i Comune/i interessati dall'intervento, in accordo con la Regione Puglia e i medesimi Comuni.

Di trasmettere la presente determinazione alla società proponente ed alle Amministrazioni interessate coinvolte dalla Regione Puglia, nonché al Segretario della Giunta Regionale.

Di pubblicare il presente provvedimento:

- in formato tabellare elettronico nelle pagine del sito web <https://trasparenza.regione.puglia.it/> nella sotto-sezione di II livello "Provvedimenti dirigenti amministrativi";
- in formato elettronico all'Albo Telematico, accessibile senza formalità sul sito web <https://www.regione.puglia.it/pubblicita-legale> nella sezione "Albo pretorio on-line", per dieci giorni lavorativi consecutivi ai sensi del comma 3 art. 20 DPGR n. 22/2021;
- sul Bollettino Ufficiale della Regione Puglia (BURP) prima sezione, lett. h, ai sensi della L.R. n.18 del 15 giugno 2023.

ALLEGATI INTEGRANTI

Documento - Impronta (SHA256)
Scheda istruttoria ID_VIP 12681.pdf - d68d8dd58ae84d5d2bcb15b5414e1a0e52f7c84ff534e0d9dc5ec861dbc168f8

Il presente Provvedimento è direttamente esecutivo.

Firmato digitalmente da:

E.Q. Supporto coordinamento giuridico di Sezione e supporto coordinamento esperti PNRR
Marco Notarnicola

Dirigente ad interim del Servizio Via Vinca
Giuseppe Angelini

REGIONE PUGLIA
DIPARTIMENTO AMBIENTE, PAESAGGIO E QUALITA' URBANA
SEZIONE AUTORIZZAZIONI AMBIENTALI

Relazione tecnica a supporto dell'istruttoria sul progetto
ID_VIP 12681

Tipologia di progetto: Agrivoltaico
Potenza: 54,473 MW
Ubicazione: Castelluccio dei Sauri (Fg), ctr Tamariceto.
Proponente: URBA – I 130117 s.r.l.

IDONEITÀ DELL'AREA

La superficie netta dell'area di intervento proposto è di circa 81 ha. Il progetto in esame è ubicato nel territorio comunale di Castelluccio dei Sauri (FG), a circa 4 km a sud dal centro abitato e a circa 7,5 km a nord-ovest dal centro abitato di Ascoli Satriano. Le aree scelte per l'installazione del Progetto Agrivoltaico insistono interamente all'interno di terreni di proprietà privata. L'area contrattualizzata d'impianto è distinta in sei lotti, raggiungibili percorrendo strade provinciali (SP106 Giardinetto-Palazzo d'Ascoli, SP107) e comunali.



Figura 1: inquadramento progetto su ortofoto

Le strutture fotovoltaiche produrranno energia elettrica per complessivi **54,473 MWp** in DC e all'interno delle aree contrattualizzate si prevede di coltivare ortaggi, foraggio ed ulivi nella fascia perimetrale dei lotti.

Oltre alla centrale fotovoltaica, sono oggetto della richiesta di autorizzazione anche tutte le opere di connessione alla RTN ovvero:

- Il cavidotto esterno con tensione 36 kV di connessione tra l'impianto agrivoltaico e la futura Stazione Elettrica "SE Castelluccio dei Sauri" ubicata nel Comune di Castelluccio dei Sauri (FG).

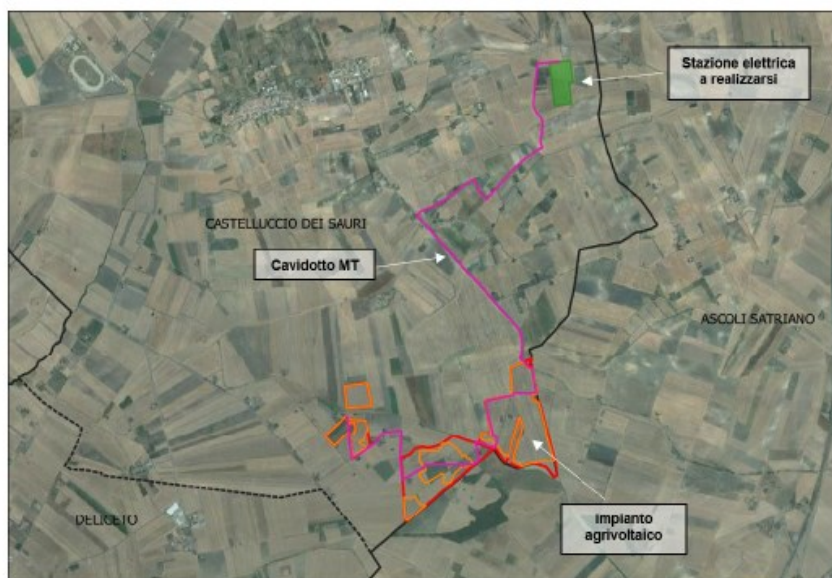
- la futura Stazione Elettrica "SE Castelluccio dei Sauri" di Trasformazione della RTN da inserire in entrata alla linea RTN a 380 kV "Deliceto – Foggia";
- I raccordi aerei di linea a semplice terna 380 kV sull'elettrodotto esistente Deliceto-Foggia.

Le opere a realizzarsi, suddivise per comparto realizzativo, sono le seguenti:

1. Opere relative al campo fotovoltaico, composte da:
 - Recinzioni perimetrali e cancelli di ingresso
 - Viabilità interna e perimetrale
 - Cavidotti BT
 - Cavidotto di raccolta MT
 - Strutture fotovoltaiche fisse e tracker
 - Moduli fotovoltaici
 - Cabina di campo (Trasformatore e Locale tecnico)
 - Cabina di consegna
 - Cabina per servizi ausiliari
 - Impianto di videosorveglianza
 - Mitigazioni visive con specie naturali e autoctone
2. Cavidotto di connessione a 36 kV tra l'impianto agrivoltaico e la Stazione Elettrica a realizzarsi nel Comune di Castelluccio dei Sauri
3. Stazione elettrica Terna 380/150/36 kV "Castelluccio dei Sauri".

A circa 5,7 km (percorso cavidotto) in direzione est dal sito oggetto d'intervento avverrà il collegamento tra l'impianto e la futura Stazione Elettrica di TERNA SpA in agro del Comune di Castelluccio dei Sauri (FG). I progettisti dichiarano che nella scelta del percorso del cavidotto per il collegamento del parco agrivoltaico con la stazione di elevazione MT/AT, che si svilupperà su viabilità esistente e su terreni agricoli, è stata posta particolare attenzione al fine di individuare il tracciato che minimizzasse le interferenze ed i punti d'intersezione con eventuali reticoli idrografici.

Verifiche ai sensi dell'art. 20, co.8, D.Lgs. n.199/2021

L'area dell'impianto **RIENTRA** nelle casistiche di cui all'art. 20, co.8, D.Lgs. n.199/2021, in quanto: **non ricade** nella fascia di rispetto dei beni sottoposti a tutela ai sensi della Parte II o dell'art. 136, D.Lgs. n. 42/2004.



Figura 2: stralcio PPTR con individuazione catastale dell'impianto

Verifiche ai sensi del RR 24/2010

Parte dell'area di impianto proposto, intesa come superficie catastale, ricade tra quelle indicate come *non idonee* ai sensi del regolamento regionale n. 24 del 2010 (Boschi con Buffer di 100 m; Pericolosità idraulica P.A.I. - fig.3). I progettisti dichiarano che l'impianto verrà realizzato all'esterno delle aree non idonee (campo 5 – figg. 4 e 5).

Aree non idonee DGR 2122

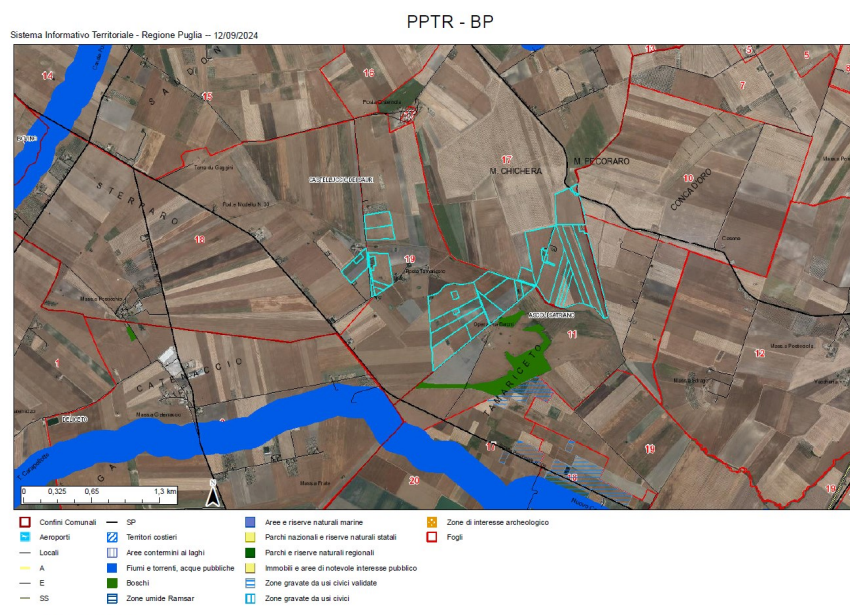

Figura 3: aree non idonee ex RR n.24/2010 e catastale di impianto



Figura 4: impianto agrivoltaico - campi 1-2-3

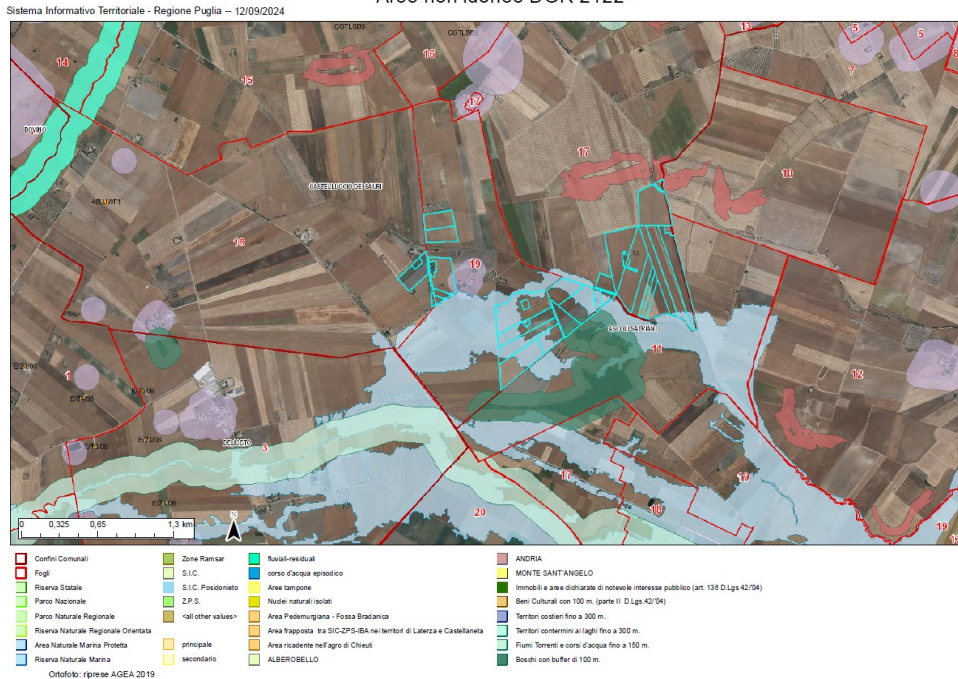

Figura 5: impianto agrivoltaico. campi 4-5-6

Si evidenzia inoltre che i progettisti riportano interferenze del cavidotto di collegamento con le seguenti aree non idonee:

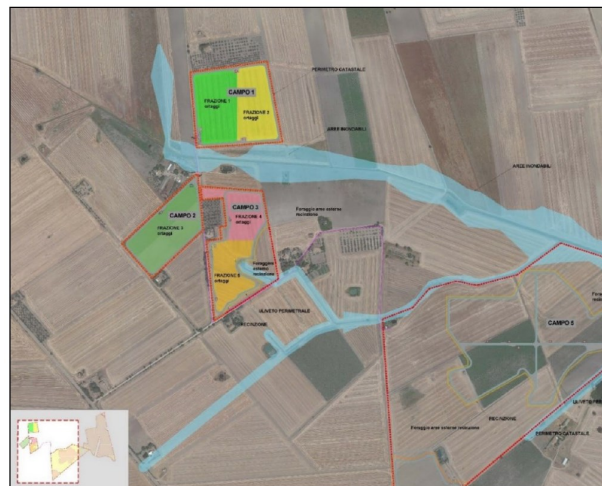
- BP Territori costieri (300 m) – BP Territori contermini ai laghi (300m) – BP Fiumi, torrenti e corsi d’acqua (150 m) - UCP Reticolo idrografico di connessione della RER (100 m);
- UCP Zone umide -UCP Prati e pascoli naturali – UCP formazioni arbustive in evoluzione naturale;
- UCP Testimonianze della Stratificazione Insediativa - UCP Area di rispetto delle componenti culturali e insediative

MODALITÀ DI INSERIMENTO DELL’IMPIANTO NEL PAESAGGIO E SUL TERRITORIO

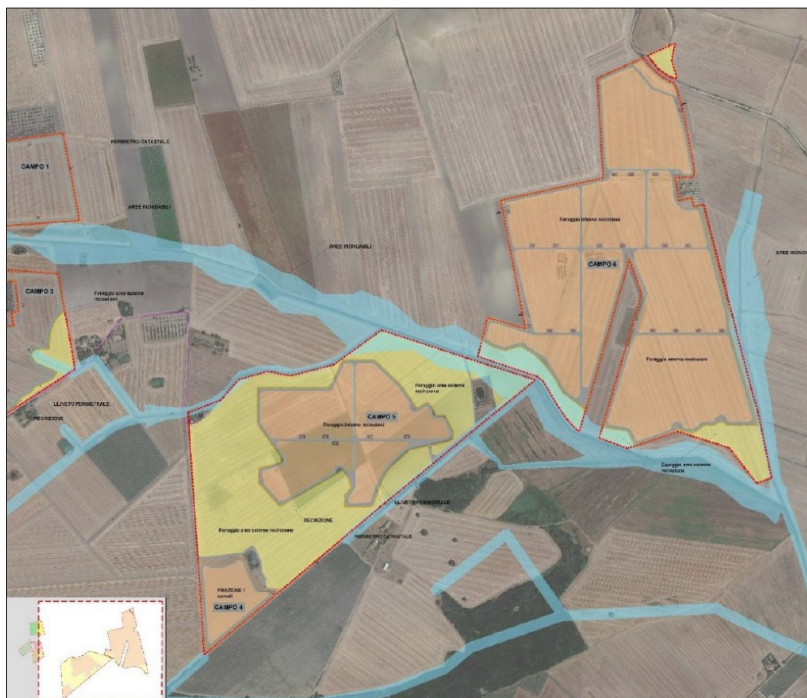
In merito ai requisiti di corretto inserimento dell’impianto nel paesaggio e sul territorio, di cui al **punto 16 del D.M. 10-9-2010**, si evidenzia l’**assenza** dei seguenti requisiti che sono considerati, in generale, elementi per la valutazione positiva dei progetti:

- a) **non** è comprovata con l’adesione del progettista ai sistemi di gestione della qualità (ISO 9000) e ai sistemi di gestione ambientale (ISO 14000 e/o EMAS);
 - b) **non** è prevista la valorizzazione dei potenziali energetici delle diverse risorse rinnovabili presenti nel territorio nonché della loro capacità di sostituzione delle fonti fossili.
 - d) **non** è previsto il riutilizzo di aree già degradate da attività antropiche;
 - f) il progetto **non** riguarda la ricerca e la sperimentazione di soluzioni progettuali e componenti tecnologici innovativi,
 - g) **assente** il coinvolgimento dei cittadini in un processo di comunicazione e informazione preliminare all’autorizzazione e realizzazione degli impianti o di formazione per personale e maestranze future.
- È **documentata** l’ integrazione dell’impianto nel contesto delle tradizioni agroalimentari locali e del paesaggio rurale, sia per quanto attiene alla sua realizzazione che al suo esercizio (DM 10-9-2010 punto 16 lettera e). Il progetto prevede l’integrazione tra la destinazione agricola dell’area e la produzione di energia

da fonte rinnovabile. I progettisti dichiarano l'integrazione tra la produzione di energia e le seguenti produzioni agricole: colture ortive in biologico, foraggio, uliveto.

È **presente** e documentato il ricorso a criteri progettuali volti ad ottenere il minor consumo possibile del territorio, sfruttando al meglio le risorse energetiche disponibili, attuato a mezzo di trackers a inseguimento monoassiale con distanza significativa tra le strutture di supporto dei moduli fotovoltaici (11 m ca), che consentirebbero le colture tra le strutture.

Il progetto prevede la realizzazione di una fascia perimetrale ad uliveto larga m 5 da realizzare tra il confine di proprietà e la recinzione dell'area di impianto che consentirebbe di mitigare l'impatto visivo dell'impianto. Si ritiene che le modalità di intervento sopra descritte siano **compatibili** con le necessità di tutela della biodiversità, del patrimonio culturale e del paesaggio rurale.

Le opere di connessione alla rete elettrica prevedono la realizzazione di una linea elettrica interrata su viabilità esistente e su terreni agricoli.

AGRIVOLTAICO (Linee guida 27/06/2022)

In relazione alla compatibilità dell'intervento rispetto il possesso dei requisiti minimi previsti dalle Linee Guida in materia di Impianti Agrivoltaici del 27.06.2022 si evidenzia quanto segue:

- requisito A: Il sistema è progettato e realizzato in modo da integrare e valorizzare in modo parziale entrambi i sottosistemi produttivi (agricolo e di produzione energetica); la superficie destinata all'attività agricola è di 66.93 ha, pari all'87.72% del totale, pertanto i progettisti dichiarano che il requisito A1 è rispettato. Il LAOR dichiarato dai progettisti varia da un minimo di 24.39% ad un massimo di 31,24% in linea con il requisito A2.
- requisito B: Il sistema è esercito, nel corso della vita tecnica, in maniera da garantire la produzione sinergica di energia elettrica e prodotti agricoli e non compromettere la continuità dell'attività agricola e pastorale. I progettisti dichiarano il soddisfacimento del requisiti di producibilità elettrica.
- requisito C: l'impianto agrivoltaico adotta soluzioni integrate innovative con moduli elevati da terra (Tipo 1).
- requisito D: il progetto prevede un piano di monitoraggio finalizzato a consentire di verificare l'impatto sulle colture, il risparmio idrico e la produttività agricola per le diverse colture.

CONCLUSIONI

L'area dell'impianto rientra nelle casistiche di cui all'art. 20, co.8, D.Lgs. n.199/2021, in quanto **non ricade** nella fascia di rispetto dei beni sottoposti a tutela ai sensi della Parte II o dell'art. 136, D.Lgs. n. 42/2004.

Parte dell'area di impianto proposto, intesa come superficie catastale, ricade tra quelle indicate come *non idonee* ai sensi del regolamento regionale n. 24 del 2010 (Boschi con Buffer di 100 m; Pericolosità idraulica P.A.I. - fig.3), sebbene i progettisti dichiarino che l'impianto verrà realizzato all'esterno delle aree non idonee.

Il progetto utilizza soluzioni tecniche volte ad ottenere il minor consumo possibile del territorio, sfruttando al meglio le risorse energetiche disponibili, il che rappresenta un elemento di valutazione positiva ai sensi DM 10-9-2010 punto 16 lettera c.

Riguardo ai requisiti di cui alle linee guida in materia di Impianti Agrivoltaici del 27.06.2022, l'impianto rispetta i requisiti A, B, C e D secondo quanto dichiarato dal Proponente. Fondamentale, tuttavia, ai fini di una valutazione positiva è il riscontro puntuale di tali caratteri da parte dell'Autorità competente.

La realizzazione dell'impianto non favorisce, né compromette o ostacola le produzioni agricole di particolare pregio o che danno origine a prodotti a denominazione. Più in generale, la realizzazione dell'impianto non sembra confliggere con le finalità perseguite dalle disposizioni in materia di sostegno nel settore agricolo.

Il progetto prevede la realizzazione di una fascia perimetrale ad uliveto larga m 5 da realizzare tra il confine di proprietà e la recinzione dell'area di impianto che consentirebbe di mitigare l'impatto visivo dell'impianto.

Le opere di connessione alla rete elettrica prevedono la realizzazione di una linea elettrica interrata su viabilità esistente e su terreni agricoli.