

DETERMINAZIONE DEL DIRIGENTE SERVIZIO VIA/VINCA 24 ottobre 2024, n. 643

[ID VIP 9396] - Parco agrivoltaico di potenza elettrica complessiva pari a 93,019 MW, da realizzare nel Comune di Foggia (FG).

Istanza per il rilascio del Provvedimento di VIA statale ex art. 23 del D.lgs. n. 152/2006 e ss.mm.ii.

Proponente: APR ENERGY TWO S.r.l.

IL DIRIGENTE DELLA STRUTTURA PROPONENTE

VISTI:

- la L. 7 agosto 1990, n. 241 e ss.mm.ii., recante “Nuove norme in materia di procedimento amministrativo e di diritto di accesso ai documenti amministrativi”;
- il D.P.R. 28 dicembre 2000, n. 445 e ss.mm.ii., recante “Testo unico delle disposizioni legislative e regolamentari in materia di documentazione amministrativa”;
- il D.Lgs. 7 marzo 2005, n. 82 e ss.mm.ii., recante “Codice dell’Amministrazione Digitale”;
- il D.Lgs. 30 marzo 2001, n. 165 e ss.mm.ii., recante “Norme generali sull’ordinamento del lavoro alle dipendenze delle amministrazioni pubbliche”;
- il D.P.R. 16 aprile 2013, n. 62 e ss.mm.ii., recante “codice di comportamento dei dipendenti pubblici, a norma dell’articolo 54 del decreto legislativo 30 marzo 2001, n. 165”;
- la L. 6 novembre 2012, n. 190 e ss.mm.ii., recante “Disposizioni per la prevenzione e la repressione della corruzione e dell’illegalità nella pubblica amministrazione”;
- il D.Lgs. 14 marzo 2013 n. 33 e ss.mm.ii., recante “Riordino della disciplina riguardante il diritto di accesso civico e gli obblighi di pubblicità, trasparenza e diffusione di informazioni da parte delle pubbliche amministrazioni”;
- il D.Lgs. 30 giugno 2003, n. 196 e ss.mm.ii., “Codice in materia di protezione dei dati personali (, recante disposizioni per l’adeguamento dell’ordinamento nazionale al regolamento (UE) n. 2016/679 del Parlamento europeo e del Consiglio, del 27 aprile 2016, relativo alla protezione delle persone fisiche con riguardo al trattamento dei dati personali, nonché alla libera circolazione di tali dati e che abroga la direttiva 95/46/CE)”;
- la D.G.R. 7 dicembre 2020, n. 1974 e ss.mm.ii., recante “Adozione del Modello organizzativo MAIA 2.0. Approvazione Atto di Alta Organizzazione”;
- il D.P.G.R. 22 gennaio 2021, n. 22 e ss.mm.ii., recante “Adozione Atto di Alta Organizzazione. Modello Organizzativo “MAIA 2.0”;
- la D.G.R. 15 settembre 2021, n. 1466 recante l’approvazione della Strategia regionale per la parità di genere, denominata “Agenda di Genere”;
- la D.G.R. 3 luglio 2023, n. 938 recante “D.G.R. n. 302/2022 Valutazione di impatto di genere. Sistema di gestione e di monitoraggio. Revisione degli allegati”;
- la D.G.R. 5 ottobre 2023, n. 1367 recante “Conferimento incarico di direzione della Sezione Autorizzazioni Ambientali afferente al Dipartimento Ambiente, Paesaggio e Qualità Urbana”, con la quale è stato conferito all’Ing. Giuseppe Angelini l’incarico di direzione della Sezione Autorizzazioni Ambientali a decorrere dal 01.10.2023, per un periodo di tre anni, in applicazione di quanto previsto dall’avviso pubblico per il conferimento dell’incarico di direzione della precitata Sezione approvato con determinazione dirigenziale n. 435 del 21 aprile 2022 del dirigente della Sezione Personale;
- la D.D. 26 febbraio 2024, n. 1 del Dipartimento Personale e Organizzazione avente ad oggetto “Conferimento delle funzioni vicarie *ad interim* del Servizio VIA/VINCA della Sezione Autorizzazioni Ambientali afferente al Dipartimento Ambiente, Paesaggio e Qualità Urbana”;

VISTI, inoltre:

- il Reg. (UE) 2022/2577 del Consiglio del 22 dicembre 2022, che istituisce il quadro per accelerare la diffusione delle energie rinnovabili;
- la Dir. (UE) 2018/2001 del Parlamento Europeo e del Consiglio dell’11 dicembre 2018 sulla promozione

dell'uso delle fonti rinnovabili, che ha ridefinito l'obiettivo europeo al 2030 per la diffusione delle fonti energetiche rinnovabili;

- la Dir. (UE) 2018/2002 del Parlamento europeo e del Consiglio, dell'11 dicembre 2018, che modifica la direttiva 2012/27/UE sull'efficienza energetica;
- il Reg. 2018/1999 del Parlamento Europeo e del Consiglio dell'11 dicembre 2018 sulla governance dell'Unione dell'energia e dell'azione per il clima, che stabilisce che ogni Stato membro debba presentare un piano decennale integrato per l'energia ed il clima;
- il Reg. (UE) 2023/857 del Parlamento Europeo e del Consiglio del 19 aprile 2023 che modifica il Reg. (UE) 2018/842, relativo alle riduzioni annuali vincolanti delle emissioni di gas serra a carico degli Stati membri nel periodo 2021-2030 come contributo all'azione per il clima per onorare gli impegni assunti a norma dell'accordo di Parigi, nonché il Reg. (UE) 2018/1999;
- la proposta di Direttiva del Parlamento Europeo e del Consiglio che modifica la Dir. (UE) 2018/2001 del Parlamento europeo e del Consiglio, il Reg. (UE) 2018/1999 del Parlamento europeo e del Consiglio e la Dir. n.98/70/CE del Parlamento europeo e del Consiglio per quanto riguarda la promozione dell'energia da fonti rinnovabili e che abroga la Dir. (UE) 2015/652 del Consiglio;
- la L. 9 gennaio 1991, n. 10, recante "Norme per l'attuazione del Piano energetico nazionale in materia di uso razionale dell'energia, di risparmio energetico e di sviluppo delle fonti rinnovabili di energia", che all'art. 5 prevede che le Regioni e le Province Autonome si dotino di piani energetici regionali, precisandone i contenuti di massima;
- il D.Lgs. 29 dicembre 2003, n. 387, di attuazione della Dir. 2001/77/CE relativa alla promozione dell'energia elettrica prodotta da fonti energetiche rinnovabili e, in particolare, l'art. 12 concernente la razionalizzazione e semplificazione delle procedure autorizzative;
- il D.Lgs. 22 gennaio 2004, n. 42 e ss.mm.ii., recante "Codice dei beni culturali e del paesaggio, ai sensi dell'articolo 10 della legge 6 luglio 2002, n. 137";
- il D.Lgs. 3 aprile 2006, n. 152 e ss.mm.ii., recante "Norme in materia ambientale";
- il D.Lgs. 8 novembre 2021, n. 199 recante "Attuazione della direttiva (UE) 2018/2001 del Parlamento europeo e del Consiglio, dell'11 dicembre 2018, sulla promozione dell'uso dell'energia da fonti rinnovabili";
- il D.I. 10 settembre 2010, concernente "Linee guida per l'autorizzazione degli impianti alimentati da fonti rinnovabili", emanato in attuazione dell'art 12 del D.Lgs. 29 dicembre 2003, n. 387;
- il R.R. 30 dicembre 2010, n. 24 "Regolamento attuativo del Decreto del Ministero per lo Sviluppo Economico del 10 settembre 2010, "Linee Guida per l'autorizzazione degli impianti alimentati da fonti rinnovabili", recante la individuazione di aree e siti non idonei alla installazione di specifiche tipologie di impianti alimentati da fonti rinnovabili nel territorio della Regione Puglia";
- la D.G.R. 17 luglio 2023, n. 997 recante "Atto di indirizzo in tema di politiche per la promozione e lo sviluppo delle energie rinnovabili in Puglia";
- il D.M. 21 giugno 2024 recante "Disciplina per l'individuazione di superfici e aree idonee per l'installazione di impianti a fonti rinnovabili".

PREMESSO che:

- con D.G.R. 17 luglio 2023, n. 997 è stato deliberato, tra l'altro:
 - di adottare specifico atto di indirizzo in tema di politiche sulle energie rinnovabili, di cui si dovrà tenere espressamente conto anche nella formulazione dei pareri regionali endoprocedimentali in seno alle procedure valutative statali, da adottarsi ai fini del rilascio degli atti autorizzativi degli impianti F.E.R.;
 - di stabilire la priorità istruttoria per le istanze i cui progetti ricadono nelle aree idonee definite dalla Regione nei termini di cui all'art. 20, co. 4, D. Lgs. n. 199/2021.
- ai sensi dell'art. 20, co.4, D.Lgs. n. 199/2021 l'individuazione delle aree idonee avviene conformemente a principi e criteri definiti dai decreti di cui al precedente co.1, che tengono conto, a loro volta, dei criteri di idoneità delle aree di cui al co.8;

- con D.M. 21 giugno 2024 è stata data attuazione all'art. 20, commi 1 e 2, D. Lgs. n. 199 del 2021 demandando alle Regioni, tra l'altro, l'individuazione di:
 - superfici a aree idonee: le aree in cui è previsto un iter accelerato ed agevolato per la costruzione ed esercizio degli impianti a fonti rinnovabili e delle infrastrutture connesse secondo le disposizioni vigenti di cui all'art. 22 del decreto legislativo 8 novembre 2021, n. 199;
 - superfici e aree non idonee: aree e siti le cui caratteristiche sono incompatibili con l'installazione di specifiche tipologie di impianti secondo le modalità stabilite dal paragrafo 17 e dall'allegato 3 delle linee guida emanate con decreto del Ministero dello sviluppo economico 10 settembre 2010;
- l'art. 7 del succitato D.M. 21 giugno 2024, rubricato "Principi e criteri per l'individuazione delle aree idonee", dispone, tra l'altro, che:
 - sia mantenuto fermo quanto previsto dall'art. 5, D.L. 15 maggio 2024, n. 63, relativamente all'installazione di impianti fotovoltaici in zone classificate agricole dai vigenti piani urbanistici;
 - le Regioni tengano conto delle esigenze di tutela del patrimonio culturale e del paesaggio, delle aree agricole e forestali, della qualità dell'aria e dei corpi idrici, privilegiando l'utilizzo di superfici di strutture edificate, quali capannoni industriali e parcheggi, nonché di aree a destinazione industriale, artigianale, per servizi e logistica, e verificando l'idoneità di aree non utilizzabili per altri scopi, ivi incluse le superfici agricole non utilizzabili;
 - siano considerate non idonee le superfici e le aree che sono ricomprese nel perimetro dei beni sottoposti a tutela ai sensi dell'art. 10 e dell'art. 136, comma 1, lettere a) e b) del decreto legislativo 22 gennaio 2004, n. 42;
 - debba essere contemperata la necessità di tutela dei beni con la garanzia di raggiungimento degli obiettivi di cui alla Tabella A;
- la L.R. 7 novembre 2022, n. 26 recante "Organizzazione e modalità di esercizio delle funzioni amministrative in materia di valutazioni e autorizzazioni ambientali" dispone all'art. 8 che, nei procedimenti di valutazione ambientale di competenza statale, il parere regionale sia espresso con provvedimento emesso dalla struttura regionale competente per i procedimenti di valutazione e autorizzazione ambientale, sentite le amministrazioni e gli enti territoriali potenzialmente interessati e, comunque, competenti ad esprimersi sulla realizzazione della proposta;
- con nota prot. n. 251613 del 27.05.2024, avente ad oggetto "*Sezione Autorizzazioni Ambientali: atto di organizzazione e disposizioni di servizio*" il Dirigente di Sezione, Ing. Giuseppe Angelini, ha attribuito al Dr. Marco Notarnicola la cura delle attività istruttorie relative ai progetti FER di competenza statale";

RILEVATO che:

- con nota prot. n. 33408 del 07.03.2023, acquisita in pari data al prot. n. 3648 dalla Sezione Autorizzazioni Ambientali, il M.A.S.E. - Direzione Generale Valutazioni Ambientali rendeva "Comunicazione relativa a procedibilità istanza, pubblicazione documentazione e responsabile del procedimento";
- con nota prot. n. 4533 del 16.03.2023 il Servizio V.I.A. / V.INC.A., tra l'altro, rappresentava alle Amministrazioni ed agli Uffici interessati l'avvio del procedimento di V.I.A. ministeriale, invitando le medesime ad esprimere il proprio parere di competenza;

RILEVATO, altresì, che sono stati acquisiti agli atti della Sezione Autorizzazioni Ambientali i seguenti contributi, allegati alla presente determinazione, relativi alla realizzazione degli interventi indicati in oggetto:

- nota prot. n. 4663 del 20.03.2023, con la quale il Servizio Territoriale di Foggia - Vincolo Idrogeologico ha comunicato che le aree interessate dagli interventi non sono soggette a vincolo, disponendo per l'effetto l'archiviazione della pratica;
- nota prot. n. 6051 del 12.04.2023, con la quale la Sezione Risorse Idriche ha espresso parere favorevole condizionato al rispetto delle prescrizioni ivi indicate;

RITENUTO che:

- l'istruttoria tecnica condotta dal Servizio V.I.A. / V.INC.A., allegata alla presente determinazione per formarne parte integrante e sostanziale, **debba concludersi con esito non favorevole** alla realizzazione del progetto individuato dal codice ID_VIP 9396, alla luce degli elementi noti e rappresentati al momento della redazione del presente atto;
- debba essere rimessa alla competente Autorità ministeriale ogni pertinente verifica in merito ad eventuali impatti cumulativi, non essendo dato escludere ulteriori impatti che potrebbero derivare da circostanze non conoscibili alla luce del riparto di competenze e dello stato di eventuali procedimenti autorizzativi in materia ambientale;

VERIFICA AI SENSI DEL REGOLAMENTO (UE) 2016/679

Garanzie alla riservatezza

La pubblicazione dell'atto all'Albo pretorio on-line, salve le garanzie previste dalla Legge n. 241/1990 e dal D.Lgs. n. 33/2013 in tema di accesso ai documenti amministrativi, avviene nel rispetto della tutela della riservatezza dei cittadini secondo quanto disposto dal Regolamento (UE) 2016/679 in materia di protezione dei dati personali, nonché dal D.lgs. n. 196/2003 e dal D.lgs. n. 101/2018 e s.m.i, e dal vigente Regolamento Regionale n. 5/2006 per il trattamento dei dati sensibili e giudiziari, per quanto applicabile.

Ai fini della pubblicità legale, il presente provvedimento è stato redatto in modo da evitare la diffusione di dati personali identificativi non necessari ovvero il riferimento alle particolari categorie di dati previste dagli articoli 9 e 10 del Regolamento (UE) innanzi richiamato; qualora tali dati fossero indispensabili per l'adozione dell'atto, essi sono trasferiti in documenti separati, esplicitamente richiamati.

DETERMINA

Di prendere atto di quanto espresso in narrativa, che costituisce parte integrante e sostanziale del presente atto e che qui si intende integralmente riportato.

Di esprimere giudizio non favorevole di compatibilità ambientale, relativo al Parco agrivoltaico di potenza elettrica complessiva pari a 93,019 MW, da realizzare nel Comune di Foggia (FG), in oggetto epigrafato, proposto dalla società "APR ENERGY TWO" S.r.l., tenuto conto dei contributi pervenuti e per le motivazioni riportate nella relazione tecnica, allegata al presente atto per formarne parte integrante e sostanziale.

Di precisare che il presente provvedimento inerisce esclusivamente al parere della Regione Puglia nell'ambito della procedura di V.I.A. statale di che trattasi.

Di richiedere che, in caso di esito favorevole del procedimento di V.I.A., siano prescritte nel provvedimento, ai sensi del D.M. 10 settembre 2010, idonee misure di compensazione ambientale e territoriale in favore del/i Comune/i interessati dall'intervento, in accordo con la Regione Puglia e i medesimi Comuni.

Di trasmettere la presente determinazione alla società proponente ed alle Amministrazioni interessate coinvolte dalla Regione Puglia, nonché al Segretario della Giunta Regionale.

Di pubblicare il presente provvedimento:

- in formato tabellare elettronico nelle pagine del sito web <https://trasparenza.regione.puglia.it/> nella sotto-sezione di II livello "Provvedimenti dirigenti amministrativi";
- in formato elettronico all'Albo Telematico, accessibile senza formalità sul sito web <https://www.regione.puglia.it/pubblicita-legale> nella sezione "Albo pretorio on-line", per dieci giorni lavorativi consecutivi ai sensi del comma 3 art. 20 DPGR n. 22/2021;
- sul Bollettino Ufficiale della Regione Puglia (BURP) prima sezione, lett. h, ai sensi della L.R. n.18 del 15 giugno 2023.

ALLEGATI INTEGRANTI**Documento - Impronta (SHA256)**

Relazione istruttoria ID_VIP 9396.pdf -

b9604534f473a43f8d27ec990df52294399b7862dd0f289339d1dc0f3a74a1c8

Il presente Provvedimento è direttamente esecutivo.

Firmato digitalmente da:

E.Q. Supporto coordinamento giuridico di Sezione e supporto coordinamento esperti

PNRR

Marco Notarnicola

Dirigente ad interim del Servizio Via Vinca

Giuseppe Angelini

REGIONE PUGLIA
DIPARTIMENTO AMBIENTE, PAESAGGIO E QUALITA' URBANA

SEZIONE AUTORIZZAZIONI AMBIENTALI

Relazione tecnica a supporto dell'istruttoria sul progetto

| ANAGRAFICA | |
|--------------------|---|
| ID: | VIP_9396 |
| Intervento: | Progetto definitivo di un impianto solare agrivoltaico connesso alla RTN della potenza pari a 93,019 MWp, delle relative opere di connessione alla RTN ricadenti da realizzarsi nel comune di Foggia (FG) |
| Proponente: | APR Energy Two S.R.L. |
| Tipologia: | Agrovoltaico |
| Comuni: | Foggia |
| |  |

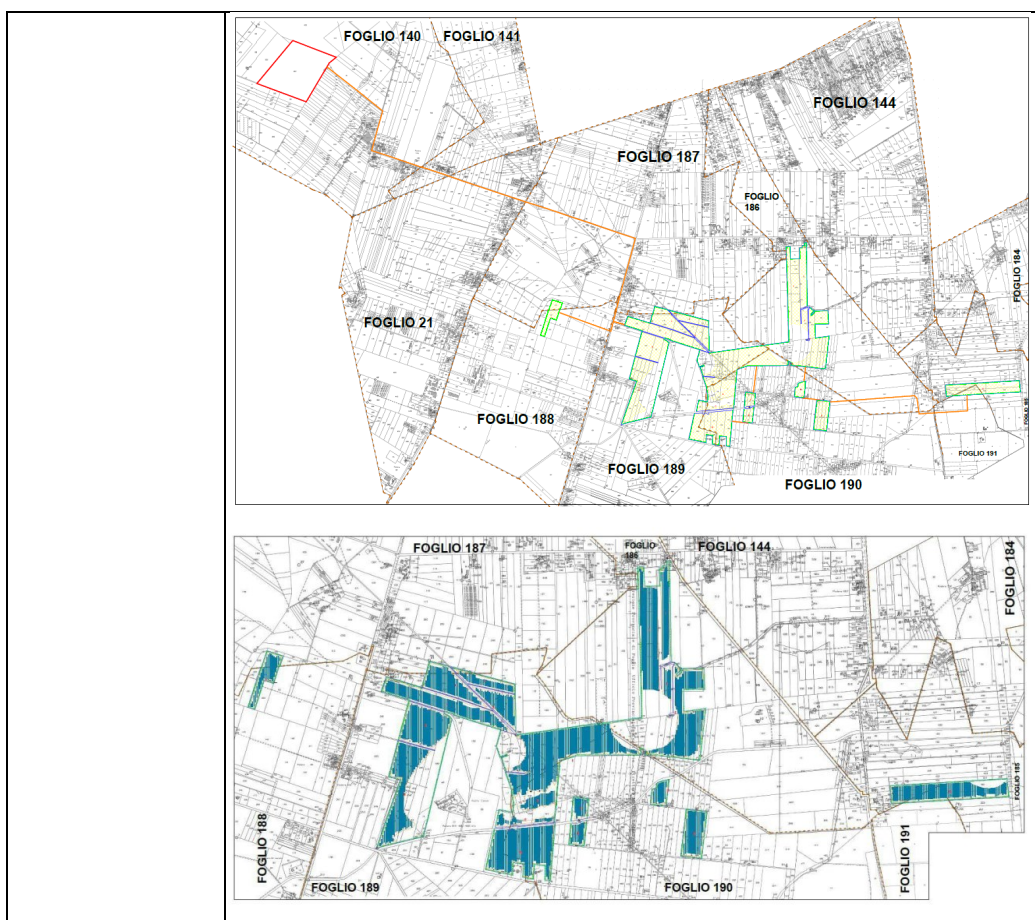

1. Descrizione dell'intervento e idoneità dell'area

Le informazioni del presente paragrafo sono desunte dal documento di progetto denominato *VIA.REL1 - Sintesi Non Tecnica*

Il progetto riguarda la realizzazione di un impianto fotovoltaico della potenza di 93,019MWp da costruire a sud rispetto al centro abitato del Comune di Foggia (FG) su terreni agricoli.

Il cavidotto, che sarà completamente interrato, sarà posizionato lungo strade pubbliche, senza andare ad intaccare l'ambiente circostante.

I terreni interessati dall'impianto fotovoltaico si trovano in località Borgo Segezia, sita a circa 9 km a sud rispetto al centro abitato di Foggia (FG).

I lotti si trovano interposti tra l'importante asse viario "Strada Statale 90 delle Puglie" e la "Strada Statale n.655 Bradanica".

Il sito è accessibile mediante viabilità comunale, nello specifico rispettivamente dalla Strada Comunale Segezia, la quale si raggiunge mediante la suddetta SS 90 che conduce anche al centro abitato di Foggia. A sud rispetto al lotto è situato il Torrente Cervaro.

Nel Catasto Terreni comunale i terreni sono identificati al:

- Foglio 185 particelle: 247 – 250 – 549 – 551 – 552 – 548
- Foglio 186 particelle: 7 – 38 – 39 – 40 – 42 – 44 – 45 – 47 – 48 – 49 – 71 – 73 – 76 – 77– 95 – 148 – 83 287 – 286 – 288 – 289 – 290 – 297– 538 – 540 – 541 – 550 – 551 – 574 – 575 – 586
- Foglio 187 particelle: 188 – 190 – 191 – 181 – 162 – 166
- Foglio 188 particella: 201
- Foglio 189 particelle: 2 – 5 – 14 – 19 – 22 – 23 – 52 – 62 – 63 – 64 – 65 – 75– 83– 115 – 116 – 117 – 118 – 119 – 120 – 122– 123 – 124 – 125 – 126 – 127 – 128 – 129 – 130 – 131 – 132 – 133 – 134 – 135 – 136 – 137 – 138 – 139 – 140 – 141 – 142 – 143 –144 –146 – 147 – 151 – 152 – 155 – 219 – 220 – 221 – 222 -223 – 224 – 229 – 239 – 240 – 241 – 307 – 305– 338 – 375– 392 – 443 – 444 – 445 – 451 – 452 – 453– 454 – 455– 456 – 20 – 97.
- Foglio 190 particelle: 1 – 2 – 6 –8 – 9 – 12 –39 – 57 – 58 – 59 – 126 – 137 – 169 – 170 – 201 – 202 – 205 – 206 – 226 – 341 – 342– 343 – 345 – 346 – 348 – 349 – 350 – 351 – 352 – 353 – 354 – 355 – 356 – 357 – 374 – 375 – 376 – 388 – 547 – 709 – 707 – 708 – 988 – 989 – 993 – 995
- Foglio 191 particelle: 1 – 23 – 24

Il progetto che si intende realizzare prevede l'installazione di un impianto fotovoltaico della potenzialità di picco di 90 Megawatt (MW) e finalizzato alla produzione di energia elettrica in base ai dati di irraggiamento caratteristici delle latitudini di Foggia e sarà connesso in parallelo alla rete elettrica di distribuzione di Alta Tensione in corrente alternata al fine della sola vendita dell'energia prodotta mediante un'unica fornitura dedicata.

La classificazione installativa è "a terra" e la tipologia realizzativa è "ad inseguimento monoassiale" (tracker). Sintetizzando, l'intero impianto comprenderà:

- Superficie totale terreni disponibile: 146,43 ettari
- Superficie totale utilizzata: 113,7049 ettari
- Superficie occupata dai moduli: 40,149 ettari
- Numero moduli FV: 129.194 con potenzialità di 720 Wp
- Numero di inverter: 23 di cui 19 inverter con potenza nominale di 4200 Kw
- Potenza nominale impianto: 93,019 MW
- Inclinazione moduli FV: Variabile
- Orientamento moduli FV: Variabile
- Tipologia tecnologica moduli: Silicio cristallino monofacciale
- Tipologia strutture di sostegno: Profili di alluminio e supporti in carpenteria metallica
- Tipologia locali di controllo, conversione e consegna: Locale tecnico prefabbricato
- Ventilazione locale tecnico: Naturale/Forzata
- Cablaggi: Cavi in canale o cunicoli o poggiati nella nuda terra
- Posizionamento Gruppo di conversione: All'interno del locale tecnico
- Posizionamento Quadri CC: All'interno del locale tecnico e/o in posizione ombreggiata nel campo
- Posizionamento Cabina: All'interno del locale tecnico
- Posizionamento cabina controllo e consegna MT: All'interno del locale tecnico

- Posizionamento contatori: All'interno del locale tecnico

Le strutture di supporto dei moduli fotovoltaici saranno ad inseguimento del tipo monoassiale, ad infissione nel terreno con macchina operatrice battipalo; sono costituite da tubolari metallici in acciaio zincato a caldo opportunamente dimensionati, che vengono posizionati ad un'altezza di circa 2,7-3 m e posizionati orizzontalmente seguendo la giacitura del terreno. La struttura a reticolo viene appoggiata a pilastri di forma rettangolare di medesima sezione ed infissi nel terreno ad una profondità variabile in funzione delle caratteristiche litologiche del suolo e comunque, solitamente non superiori a 3,0 m. Le fondazioni sono costituite da supporti in acciaio a sezione trapezoidale aperta collocati nel terreno mediante infissione diretta, alla cui sommità verranno collegati tramite bullonatura le strutture del "tracker" di sostegno dei pannelli.

L'altezza massima delle strutture (considerando sia i tracker che i pannelli) sarà inferiore ai 4,8 m dal terreno ed utilizzo dell'area sottostante alle strutture tecnologiche come suolo agricolo per la coltivazione a seguito di seminazione.

2. Verifiche ai sensi dell'art. 20, co.8, D.Lgs. n.199/2021

L'area dell'impianto (**Foggia**, vedansi Fogli e particelle al paragrafo precedente):

- **Non** è interessata da impianti della stessa fonte (lett. a);
- **non** ricade in un sito oggetto di bonifica (lett.b);
- **non** interessa cave o miniere (lett.c);
- **non** è nella disponibilità di gestori di infrastrutture ferroviarie, autostradali (lett. c bis) società di gestione aeroportuale all'interno dei sedimi aeroportuali, (lett.c bis 1);
- **non** ricade entro 500 metri da zone a destinazione industriale, artigianale e commerciale, compresi i siti di interesse nazionale, nonché le cave e le miniere (lett. c ter 1), non risulta interna ad impianti industriali e stabilimenti né racchiusa entro 500 metri dal medesimo impianto o stabilimento (lett. c ter 2);
- **non** è adiacente alla rete autostradale entro una distanza di 300 metri (lett. c ter 3);
- **ricade** nella fascia di rispetto dei beni sottoposti a tutela (500 metri per gli impianti fotovoltaici, lett. c quater) (vedi fig. 1).
 - Alcuni lotti lambiscono area "Tratturi con buffer 100 m":
 - N. 35 Tratturello Foggia - Castelluccio dei Sauri;
 - N. 36 Tratturello Foggia - Ascoli - Lavello;

ricadenti entrambi in aree tratturali idonee a soddisfare esigenze di carattere pubblico di classe B promossi definitivamente in Classe A. I tratturi, secondo la normativa vigente, sono considerati sottoposti a vincolo archeologico in virtù del D. Lgs. 42/2004 (Codice dei Beni Culturali e del Paesaggio), che ha sostituito la legge 1089/1939. Con Deliberazione Della Giunta Regionale 2 maggio 2019, n. 819, Legge Regionale n. 4/2013, Testo Unico delle disposizioni in materia di demanio armentizio, artt. 6 e 7, è stato approvato in via definitiva il Quadro di Assetto dei Tratturi;

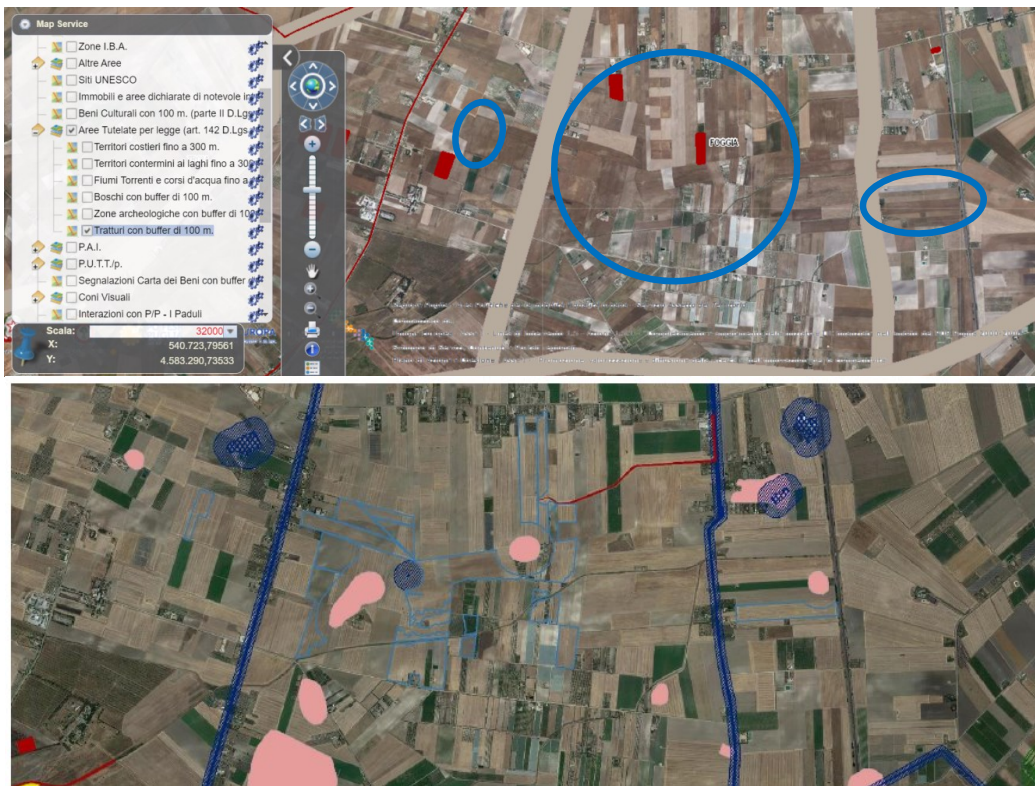

Fig. 1 - Area dell’impianto con buffer di 500 m rispetto a beni sottoposti a tutela (PPTR)

3. Verifiche ai sensi del RR 24/2010

L’area dell’impianto proposto **non ricade** tra quelle indicate come **non idonee** ai sensi del regolamento regionale n. 24 del 2010. A tal proposito, si veda la successiva fig. 2.



Fig. 2 - Ubicazione dell’impianto rispetto alle aree non idonee ex RR 24/2010

Ulteriori informazioni utili alla istruttoria

L'impianto è adiacente ai seguenti vincoli:

- Tratturi con buffer 100m;
- PAI – pericolosità idraulica;
- Segnalazione carta dei beni con buffer 100 m;

Il cavidotto interessa principalmente la rete tratturi.

4. Verifiche ai sensi del D.M. del 10 settembre del 2010

In merito ai requisiti di corretto inserimento dell'impianto nel paesaggio e sul territorio, di cui al **punto 16 del D.M. 10-9-2010**, si evidenzia l'**assenza** dei seguenti requisiti che sono considerati, in generale, elementi per la valutazione positiva dei progetti:

- a) **non** è comprovata con l'adesione del progettista ai sistemi di gestione della qualità (ISO 9000) e ai sistemi di gestione ambientale (ISO 14000 e/o EMAS);
- b) **non** è prevista la valorizzazione dei potenziali energetici delle diverse risorse rinnovabili presenti nel territorio nonché della loro capacità di sostituzione delle fonti fossili.
- d) **non** previsto il riutilizzo di aree già degradate da attività antropiche;
- e) **assenza** di integrazione dell'impianto nel contesto delle tradizioni agroalimentari locali e del paesaggio rurale, sia per quanto attiene alla sua realizzazione che al suo esercizio;
- f) il progetto **non** riguarda la ricerca e la sperimentazione di soluzioni progettuali e componenti tecnologici innovativi;
- g) **assente** il coinvolgimento dei cittadini in un processo di comunicazione e informazione preliminare all'autorizzazione e realizzazione degli impianti o di formazione per personale e maestranze future;

è invece **presente** e documentato (DM 10-9-2010 punto 16 lettera c) il ricorso a criteri progettuali volti ad ottenere il minor consumo possibile del territorio.

Si evince dalla documentazione in progetto che:

la scelta del proponente favorisce la tecnica di infissione che permette di non interferire né con la morfologia del terreno né col suo assetto agrario ed idrografico, evitando l'utilizzo e la posa di qualsiasi altra struttura di ancoraggio quali plinti in calcestruzzo.

Il DM 10-9-2010 punto 16.4. sottolinea che, nell'autorizzare progetti localizzati in zone agricole caratterizzate da produzioni agro-alimentari di qualità (produzioni biologiche, produzioni D.O.P., I.G.P., S.T.G., D.O.C., D.O.C.G., produzioni tradizionali) e/o di particolare pregio rispetto al contesto paesaggistico-culturale, deve essere verificato che l'insediamento e l'esercizio dell'**impianto non comprometta** o interferisca negativamente con le finalità perseguite dalle disposizioni in materia di sostegno nel settore agricolo, con particolare riferimento alla valorizzazione delle tradizioni agroalimentari locali, alla tutela della biodiversità, così come del patrimonio culturale e del paesaggio rurale.

Si evince dalla documentazione in progetto che:

La tecnica di infissione scelta permette di non interferire né con la morfologia del terreno né col suo assetto agrario ed idrografico, evitando l'utilizzo e la posa di qualsiasi altra struttura di ancoraggio quali plinti in calcestruzzo

5. Verifiche ai sensi delle “Linee guida in materia di impianti agri-voltaici” pubblicate il 27 giugno 2022 dal MITE

Il progetto viene definito dalla società proponente “agri-fotovoltaico”. Si riporta di seguito la valutazione del rispetto dei requisiti progettuali in uniformità con le citate linee guida.

- Soggetto beneficiario
La società APR Energy Two S.R.L., rispetto a quanto riferito dal proponente, non si configura né come imprenditore agricolo, né come associazioni temporanee di imprese che includano almeno un imprenditore agricolo;
- Requisito A: l’impianto rientra nella definizione di “agrivoltaico”
A.1) Superficie minima coltivata: è prevista una superficie minima dedicata alla coltivazione

Dai contenuti del progetto si evincono le seguenti informazioni utili alla verifica del requisito.

Stot: 146,43 ettari
Superficie occupata dai moduli: 40,149 ettari
Superficie occupata da inverter e cabine: 450 mq
Superficie rimanente: 106,236 ettari

Quindi abbiamo **106,236 ettari > 102,501 ettari** [146,43x0,7]

$$S_{agricola} > 0,7 \cdot S_{tot}$$

Parametro A.1): Requisito verificato.

A.2) LAOR massimo: è previsto un rapporto massimo fra la superficie dei moduli e quella agricola

Dai contenuti del progetto non si evincono le seguenti informazioni utili alla verifica del requisito.

Superficie occupata dai moduli: 40,149 ettari
Superficie agricola (intesa come superficie rimanente): 106,236 ettari
Quindi abbiamo un LAOR = [40,148/106,236] **37,79 % < 40 %**

$$LAOR \leq 40\%$$

Parametro A.2): Requisito verificato.

- Requisito B: il sistema agrivoltaico è esercito, nel corso della vita tecnica dell’impianto, in maniera da garantire la produzione sinergica di energia elettrica e prodotti agricoli

B.1) Continuità dell’attività agricola e pastorale sul terreno oggetto dell’intervento.

Parametro B.1) requisito non verificabile.

B.2) La producibilità elettrica dell’impianto agrivoltaico, rispetto ad un impianto standard e il mantenimento in efficienza della stessa.

$$FV_{agri} \geq 0,6 \cdot FV_{standard}$$

Dai contenuti del progetto si evincono le seguenti informazioni utili alla verifica del requisito.

Si indica quindi una producibilità attesa di 1861 kWh/kWp/anno sopra la soglia (considerando una producibilità standard di 1400 kWh/kWp/anno). Quindi abbiamo che **1861 kWh/kWp/anno > 840 kWh/kWp/anno** [1400x0,6]

Parametro B.2): requisito verificato.

- Requisito C: l'impianto agrivoltaico adotta soluzioni integrate innovative con moduli elevati da terra

Si evince dalla documentazione che la tipologia realizzativa è "ad inseguimento monoassiale" (tracker).

Parametro C: requisito non verificabile.

- Requisito D: i sistemi di monitoraggio
D.1) Il risparmio idrico

Non sono presenti dati utili alla verifica del requisito

D.2) La continuità dell'attività agricola, ovvero: l'impatto sulle colture, la produttività agricola per le diverse tipologie di colture o allevamenti e la continuità delle attività delle aziende agricole interessate.

In progetto si dichiara che: *tale attività può essere garantita effettuando, con cadenze stabilite, delle relazioni tecniche asseverate da un agronomo. Alla relazione potranno essere allegati i piani annuali di coltivazione, recanti indicazioni in merito alle specie annualmente coltivate, alla superficie effettivamente destinata alle coltivazioni, alle condizioni di crescita delle piante, alle tecniche di coltivazione.*

Non sono presenti dati sufficienti alla verifica del requisito.

Parametro D: requisito non verificato.

- Requisito E: i sistemi di monitoraggio
E.1) il recupero della fertilità del suolo;
E.2) il microclima;
E.3) la resilienza ai cambiamenti climatici.

Non sono presenti relazioni o sensori di monitoraggio relativi a queste attività.

Parametro E: requisito non verificabile.

- Rispetto del Principio DNSH
Come stabilito nella circolare del 30 dicembre 2021, n. 32 recante "Piano Nazionale di Ripresa e Resilienza – Guida operativa per il rispetto del principio di non arrecare danno significativo all'ambiente (DNSH)", non sono riportate dichiarazioni o elaborati in merito al rispetto del requisito.

Principio non verificabile.

6. Conclusioni

L'impianto agrofotovoltaico in progetto è ubicato su di un terreno agricolo ed unisce la coltivazione di foraggio alla produzione di energia elettrica da fonte solare tramite l'impiego di moduli fotovoltaici.

Di seguito sono riportati i risultati della verifica effettuata:

- L'area **ricade** tra quelle classificate come **non idonee** ai sensi dell'art. 20 comma 8 lettera c-quater del D.Lgs 199/2021.
- L'area **non ricade** tra quelle classificate come **non idonee** ai sensi del Regolamento Regionale n. 24 del 2010;
- L'impianto non rispetta tutti i requisiti delle Linee Guida in materia di impianti agrivoltaici.