

DETERMINAZIONE DEL DIRIGENTE SERVIZIO VIA/VINCA 18 ottobre 2024, n. 614

[ID VIP 8528] - Parco agrivoltaico "BUFALARA" di potenza elettrica complessiva pari a 64,76 MW e delle relative opere di connessione alla RTN, da realizzare nei Comuni di Serracapriola (FG), San Paolo di Civitate (FG) e Torremaggiore (FG).

**Istanza per il rilascio del Provvedimento di VIA statale ex art. 27 del D.lgs. n. 152/2006 e ss.mm.ii.
Proponente: Pacifico Acquamarina 1 s.r.l.**

IL DIRIGENTE DELLA STRUTTURA PROPONENTE

VISTI:

- la L. 7 agosto 1990, n. 241 e ss.mm.ii., recante "Nuove norme in materia di procedimento amministrativo e di diritto di accesso ai documenti amministrativi";
- il D.P.R. 28 dicembre 2000, n. 445 e ss.mm.ii., recante "Testo unico delle disposizioni legislative e regolamentari in materia di documentazione amministrativa";
- il D.Lgs. 7 marzo 2005, n. 82 e ss.mm.ii., recante "Codice dell'Amministrazione Digitale";
- il D.Lgs. 30 marzo 2001, n. 165 e ss.mm.ii., recante "Norme generali sull'ordinamento del lavoro alle dipendenze delle amministrazioni pubbliche";
- il D.P.R. 16 aprile 2013, n. 62 e ss.mm.ii., recante "codice di comportamento dei dipendenti pubblici, a norma dell'articolo 54 del decreto legislativo 30 marzo 2001, n. 165";
- la L. 6 novembre 2012, n. 190 e ss.mm.ii., recante "Disposizioni per la prevenzione e la repressione della corruzione e dell'illegalità nella pubblica amministrazione";
- il D.Lgs. 14 marzo 2013 n. 33 e ss.mm.ii., recante "Riordino della disciplina riguardante il diritto di accesso civico e gli obblighi di pubblicità, trasparenza e diffusione di informazioni da parte delle pubbliche amministrazioni";
- il D.lgs. 30 giugno 2003, n. 196 e ss.mm.ii., "Codice in materia di protezione dei dati personali (, recante disposizioni per l'adeguamento dell'ordinamento nazionale al regolamento (UE) n. 2016/679 del Parlamento europeo e del Consiglio, del 27 aprile 2016, relativo alla protezione delle persone fisiche con riguardo al trattamento dei dati personali, nonché alla libera circolazione di tali dati e che abroga la direttiva 95/46/CE)";
- la D.G.R. 7 dicembre 2020, n. 1974 e ss.mm.ii., recante "Adozione del Modello organizzativo MAIA 2.0. Approvazione Atto di Alta Organizzazione";
- il D.P.G.R. 22 gennaio 2021, n. 22 e ss.mm.ii., recante "Adozione Atto di Alta Organizzazione. Modello Organizzativo "MAIA 2.0";
- la D.G.R. 15 settembre 2021, n. 1466 recante l'approvazione della Strategia regionale per la parità di genere, denominata "Agenda di Genere";
- la D.G.R. 3 luglio 2023, n. 938 recante "D.G.R. n. 302/2022 Valutazione di impatto di genere. Sistema di gestione e di monitoraggio. Revisione degli allegati";
- la D.G.R. 5 ottobre 2023, n. 1367 recante "Conferimento incarico di direzione della Sezione Autorizzazioni Ambientali afferente al Dipartimento Ambiente, Paesaggio e Qualità Urbana", con la quale è stato conferito all'Ing. Giuseppe Angelini l'incarico di direzione della Sezione Autorizzazioni Ambientali a decorrere dal 01.10.2023, per un periodo di tre anni, in applicazione di quanto previsto dall'avviso pubblico per il conferimento dell'incarico di direzione della precitata Sezione approvato con determinazione dirigenziale n. 435 del 21 aprile 2022 del dirigente della Sezione Personale;
- la D.D. 26 febbraio 2024, n. 1 del Dipartimento Personale e Organizzazione avente ad oggetto "Conferimento delle funzioni vicarie *ad interim* del Servizio VIA/VINCA della Sezione Autorizzazioni Ambientali afferente al Dipartimento Ambiente, Paesaggio e Qualità Urbana";

VISTI, inoltre:

- il Reg. (UE) 2022/2577 del Consiglio del 22 dicembre 2022, che istituisce il quadro per accelerare la diffusione delle energie rinnovabili;

- la Dir. (UE) 2018/2001 del Parlamento Europeo e del Consiglio dell'11 dicembre 2018 sulla promozione dell'uso delle fonti rinnovabili, che ha ridefinito l'obiettivo europeo al 2030 per la diffusione delle fonti energetiche rinnovabili;
- la Dir. (UE) 2018/2002 del Parlamento europeo e del Consiglio, dell'11 dicembre 2018, che modifica la direttiva 2012/27/UE sull'efficienza energetica;
- il Reg. 2018/1999 del Parlamento Europeo e del Consiglio dell'11 dicembre 2018 sulla governance dell'Unione dell'energia e dell'azione per il clima, che stabilisce che ogni Stato membro debba presentare un piano decennale integrato per l'energia ed il clima;
- il Reg. (UE) 2023/857 del Parlamento Europeo e del Consiglio del 19 aprile 2023 che modifica il Reg. (UE) 2018/842, relativo alle riduzioni annuali vincolanti delle emissioni di gas serra a carico degli Stati membri nel periodo 2021-2030 come contributo all'azione per il clima per onorare gli impegni assunti a norma dell'accordo di Parigi, nonché il Reg. (UE) 2018/1999;
- la proposta di Direttiva del Parlamento Europeo e del Consiglio che modifica la Dir. (UE) 2018/2001 del Parlamento europeo e del Consiglio, il Reg. (UE) 2018/1999 del Parlamento europeo e del Consiglio e la Dir. n.98/70/CE del Parlamento europeo e del Consiglio per quanto riguarda la promozione dell'energia da fonti rinnovabili e che abroga la Dir. (UE) 2015/652 del Consiglio;
- la L. 9 gennaio 1991, n. 10, recante "Norme per l'attuazione del Piano energetico nazionale in materia di uso razionale dell'energia, di risparmio energetico e di sviluppo delle fonti rinnovabili di energia", che all'art. 5 prevede che le Regioni e le Province Autonome si dotino di piani energetici regionali, precisandone i contenuti di massima;
- il D.Lgs. 29 dicembre 2003, n. 387, di attuazione della Dir. 2001/77/CE relativa alla promozione dell'energia elettrica prodotta da fonti energetiche rinnovabili e, in particolare, l'art. 12 concernente la razionalizzazione e semplificazione delle procedure autorizzative;
- il D.Lgs. 22 gennaio 2004, n. 42 e ss.mm.ii., recante "Codice dei beni culturali e del paesaggio, ai sensi dell'articolo 10 della legge 6 luglio 2002, n. 137";
- il D.Lgs. 3 aprile 2006, n. 152 e ss.mm.ii., recante "Norme in materia ambientale";
- il D.Lgs. 8 novembre 2021, n. 199 recante "Attuazione della direttiva (UE) 2018/2001 del Parlamento europeo e del Consiglio, dell'11 dicembre 2018, sulla promozione dell'uso dell'energia da fonti rinnovabili";
- il D.I. 10 settembre 2010, concernente "Linee guida per l'autorizzazione degli impianti alimentati da fonti rinnovabili", emanato in attuazione dell'art 12 del D.Lgs. 29 dicembre 2003, n. 387;
- il R.R. 30 dicembre 2010, n. 24 "Regolamento attuativo del Decreto del Ministero per lo Sviluppo Economico del 10 settembre 2010, "Linee Guida per l'autorizzazione degli impianti alimentati da fonti rinnovabili", recante la individuazione di aree e siti non idonei alla installazione di specifiche tipologie di impianti alimentati da fonti rinnovabili nel territorio della Regione Puglia";
- la D.G.R. 17 luglio 2023, n. 997 recante "Atto di indirizzo in tema di politiche per la promozione e lo sviluppo delle energie rinnovabili in Puglia";
- il D.M. 21 giugno 2024 recante "Disciplina per l'individuazione di superfici e aree idonee per l'installazione di impianti a fonti rinnovabili".

PREMESSO che:

- con D.G.R. 17 luglio 2023, n. 997 è stato deliberato, tra l'altro:
 - di adottare specifico atto di indirizzo in tema di politiche sulle energie rinnovabili, di cui si dovrà tenere espressamente conto anche nella formulazione dei pareri regionali endoprocedimentali in seno alle procedure valutative statali, da adottarsi ai fini del rilascio degli atti autorizzativi degli impianti F.E.R.;
 - di stabilire la priorità istruttoria per le istanze i cui progetti ricadono nelle aree idonee definite dalla Regione nei termini di cui all'art. 20, co. 4, D. Lgs. n. 199/2021.
- ai sensi dell'art. 20, co.4, D.Lgs. n. 199/2021 l'individuazione delle aree idonee avviene conformemente a principi e criteri definiti dai decreti di cui al precedente co.1, che tengono conto, a loro volta, dei criteri di idoneità delle aree di cui al co.8;

- con D.M. 21 giugno 2024 è stata data attuazione all'art. 20, commi 1 e 2, D. Lgs. n. 199 del 2021 demandando alle Regioni, tra l'altro, l'individuazione di:
 - superfici a aree idonee: le aree in cui è previsto un iter accelerato ed agevolato per la costruzione ed esercizio degli impianti a fonti rinnovabili e delle infrastrutture connesse secondo le disposizioni vigenti di cui all'art. 22 del decreto legislativo 8 novembre 2021, n. 199;
 - superfici e aree non idonee: aree e siti le cui caratteristiche sono incompatibili con l'installazione di specifiche tipologie di impianti secondo le modalità stabilite dal paragrafo 17 e dall'allegato 3 delle linee guida emanate con decreto del Ministero dello sviluppo economico 10 settembre 2010;
- l'art. 7 del succitato D.M. 21 giugno 2024, rubricato "Principi e criteri per l'individuazione delle aree idonee", dispone, tra l'altro, che:
 - sia mantenuto fermo quanto previsto dall'art. 5, D.L. 15 maggio 2024, n. 63, relativamente all'installazione di impianti fotovoltaici in zone classificate agricole dai vigenti piani urbanistici;
 - le Regioni tengano conto delle esigenze di tutela del patrimonio culturale e del paesaggio, delle aree agricole e forestali, della qualità dell'aria e dei corpi idrici, privilegiando l'utilizzo di superfici di strutture edificate, quali capannoni industriali e parcheggi, nonché di aree a destinazione industriale, artigianale, per servizi e logistica, e verificando l'idoneità di aree non utilizzabili per altri scopi, ivi incluse le superfici agricole non utilizzabili;
 - siano considerate non idonee le superfici e le aree che sono ricomprese nel perimetro dei beni sottoposti a tutela ai sensi dell'art. 10 e dell'art. 136, comma 1, lettere a) e b) del decreto legislativo 22 gennaio 2004, n. 42;
 - debba essere temperata la necessità di tutela dei beni con la garanzia di raggiungimento degli obiettivi di cui alla Tabella A;
- la L.R. 7 novembre 2022, n. 26 recante "Organizzazione e modalità di esercizio delle funzioni amministrative in materia di valutazioni e autorizzazioni ambientali" dispone all'art. 8 che, nei procedimenti di valutazione ambientale di competenza statale, il parere regionale sia espresso con provvedimento emesso dalla struttura regionale competente per i procedimenti di valutazione e autorizzazione ambientale, sentite le amministrazioni e gli enti territoriali potenzialmente interessati e, comunque, competenti ad esprimersi sulla realizzazione della proposta;
- con nota prot. n. 251613 del 27.05.2024, avente ad oggetto "*Sezione Autorizzazioni Ambientali: atto di organizzazione e disposizioni di servizio*" il Dirigente di Sezione, Ing. Giuseppe Angelini, ha attribuito al Dr. Marco Notarnicola la cura delle attività istruttorie relative ai progetti FER di competenza statale";

RILEVATO che:

- con nota prot. n. 17348 del 07.02.2023, acquisita in pari data al prot. n. 1585 dalla Sezione Autorizzazioni Ambientali, il M.A.S.E. - Direzione Generale Valutazioni Ambientali rendeva "Comunicazione di cui all'art. 27, comma 5, del D.Lgs. 152/2006 e ss.mm.ii.";
- con successiva nota prot. n. 55283 del 06.04.2023, acquisita in data 12.04.2023 al prot. n. 6043 dalla Sezione Autorizzazioni Ambientali, il M.A.S.E. - Direzione Generale Valutazioni Ambientali rendeva "Comunicazione relativa a procedibilità istanza, avviso al pubblico e avvio consultazione, ai sensi dell'art. 27, comma 6, del D.Lgs. 152/2006 e ss.mm.ii.;"
- con nota prot. n. 9824 del 23.06.2023 il Servizio V.I.A. / V.INC.A., tra l'altro, rappresentava alle Amministrazioni ed agli Uffici interessati l'avvio del procedimento di V.I.A. ministeriale, invitando le medesime ad esprimere il proprio parere di competenza;

RILEVATO, altresì, che non è stato acquisito agli atti della Sezione Autorizzazioni Ambientali alcun contributo relativo agli interventi indicati in oggetto da parte degli Enti ed Uffici coinvolti nel procedimento;

RITENUTO che:

- l'istruttoria tecnica condotta dal Servizio V.I.A. / V.INC.A., allegata alla presente determinazione per

formarne parte integrante e sostanziale, **debba concludersi con esito non favorevole** alla realizzazione del progetto individuato dal codice ID_VIP 8528, alla luce degli elementi noti e rappresentati al momento della redazione del presente atto;

- debba essere rimessa alla competente Autorità ministeriale ogni pertinente verifica in merito ad eventuali impatti cumulativi, non essendo dato escludere ulteriori impatti che potrebbero derivare da circostanze non conoscibili alla luce del riparto di competenze e dello stato di eventuali procedimenti autorizzativi in materia ambientale;

VERIFICA AI SENSI DEL REGOLAMENTO (UE) 2016/679

Garanzie alla riservatezza

La pubblicazione dell'atto all'Albo pretorio on-line, salve le garanzie previste dalla Legge n. 241/1990 e dal D.Lgs. n. 33/2013 in tema di accesso ai documenti amministrativi, avviene nel rispetto della tutela della riservatezza dei cittadini secondo quanto disposto dal Regolamento (UE) 2016/679 in materia di protezione dei dati personali, nonché dal D.lgs. n. 196/2003 e dal D.lgs. n. 101/2018 e s.m.i, e dal vigente Regolamento Regionale n. 5/2006 per il trattamento dei dati sensibili e giudiziari, per quanto applicabile.

Ai fini della pubblicità legale, il presente provvedimento è stato redatto in modo da evitare la diffusione di dati personali identificativi non necessari ovvero il riferimento alle particolari categorie di dati previste dagli articoli 9 e 10 del Regolamento (UE) innanzi richiamato; qualora tali dati fossero indispensabili per l'adozione dell'atto, essi sono trasferiti in documenti separati, esplicitamente richiamati.

DETERMINA

Di prendere atto di quanto espresso in narrativa, che costituisce parte integrante e sostanziale del presente atto e che qui si intende integralmente riportato.

Di esprimere giudizio non favorevole di compatibilità ambientale, relativo al Parco agrivoltaico "BUFALARA" di potenza elettrica complessiva pari a 64,76 MW e delle relative opere di connessione alla RTN, da realizzare nei Comuni di Serracapriola (FG), San Paolo di Civitate (FG) e Torremaggiore (FG), in oggetto epigrafato, proposto dalla società "Pacifico Acquamarina 1 S.r.l.", tenuto conto dei contributi pervenuti e per le motivazioni riportate nella relazione tecnica, allegata al presente atto per formarne parte integrante e sostanziale.

Di precisare che il presente provvedimento inerisce esclusivamente al parere della Regione Puglia nell'ambito della procedura di V.I.A. statale di che trattasi.

Di richiedere che, in caso di esito favorevole del procedimento di V.I.A., siano prescritte nel provvedimento, ai sensi del D.M. 10 settembre 2010, idonee misure di compensazione ambientale e territoriale in favore del/i Comune/i interessati dall'intervento, in accordo con la Regione Puglia e i medesimi Comuni.

Di trasmettere la presente determinazione alla società proponente ed alle Amministrazioni interessate coinvolte dalla Regione Puglia, nonché al Segretario della Giunta Regionale.

Di pubblicare il presente provvedimento:

- in formato tabellare elettronico nelle pagine del sito web <https://trasparenza.regione.puglia.it/> nella sotto-sezione di II livello "Provvedimenti dirigenti amministrativi";
- in formato elettronico all'Albo Telematico, accessibile senza formalità sul sito web <https://www.regione.puglia.it/pubblicita-legale> nella sezione "Albo pretorio on-line", per dieci giorni lavorativi consecutivi ai sensi del comma 3 art. 20 DPGR n. 22/2021;
- sul Bollettino Ufficiale della Regione Puglia (BURP) prima sezione, lett. h, ai sensi della L.R. n.18 del 15 giugno 2023.

ALLEGATI INTEGRANTI

Documento - Impronta (SHA256)

Relazione istruttoria ID_VIP 8528.pdf -

6a407a82b7bef8211125dc9ba2c912583041b7510559ff9a18984d0e918d2799

Il presente Provvedimento è direttamente esecutivo.

Firmato digitalmente da:

E.Q. Supporto coordinamento giuridico di Sezione e supporto coordinamento esperti

PNRR

Marco Notarnicola

Dirigente ad interim del Servizio Via Vinca

Giuseppe Angelini

**REGIONE PUGLIA
DIPARTIMENTO AMBIENTE, PAESAGGIO E QUALITA' URBANA
SEZIONE AUTORIZZAZIONI AMBIENTALI**

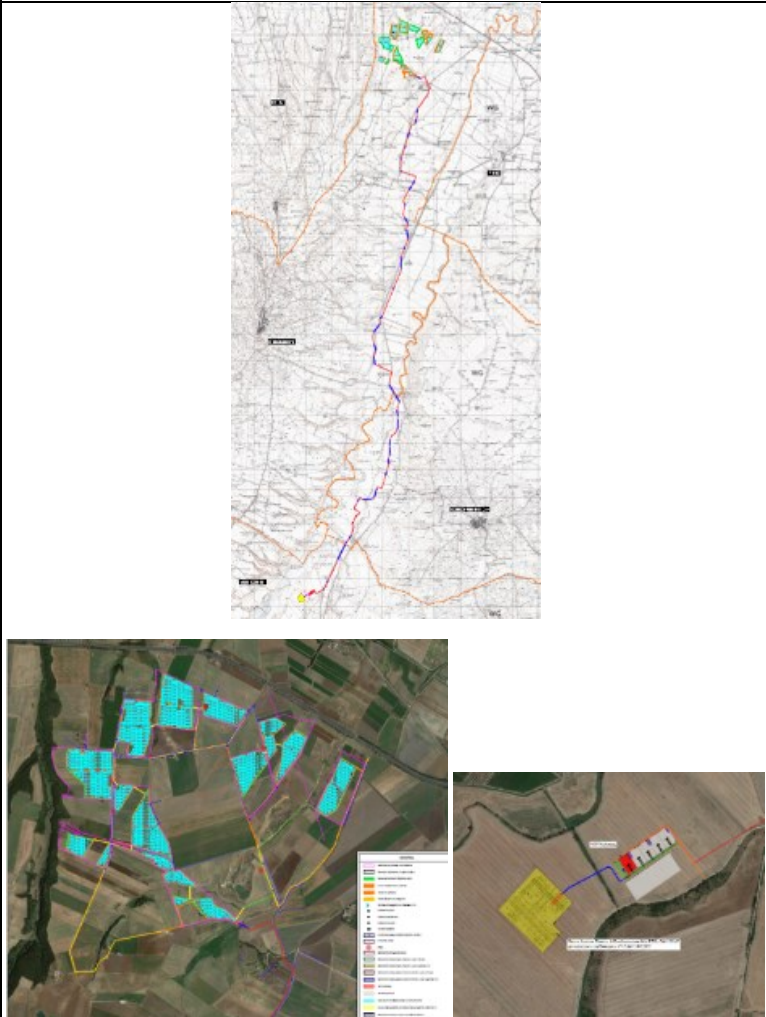
ANAGRAFICA	
ID:	8528
Intervento:	Progetto per la realizzazione dell'impianto agri-fotovoltaico, denominato "BUFALARA", della potenza di 64,76 MWp e delle relative opere di connessione alla RTN, da realizzarsi rispettivamente nei comuni di Serracapriola (FG), San Paolo di Civitate (FG) e Torremaggiore (FG).
Proponente:	PACIFICO ACQUAMARINA 1 S.r.l.
Tipologia:	V.I.A.: <i>D.lgs. 152/2006 -Allegato II comma 2</i>
Comuni:	San Paolo di Civitate, Serracapriola, Torremaggiore (FG)
Layout su IGM e ortofoto	

1. Descrizione dell'intervento

Il Parco Fotovoltaico, denominato "BUFALARA" della società PACIFICO ACQUAMARINA 1 S.R.L. sarà realizzato in località "MASSERIA BUFALARA", Comune di SERRACAPRIOLA (FG), e le opere connesse ed infrastrutture indispensabili alla costruzione e all'esercizio dell'impianto ricadono nel Comune di Torremaggiore, alla località "I Fari". La potenza teorica di picco del generatore fotovoltaico pari a circa 64,764 MWp è regolata in modo tale che, anche tenendo conto dei rendimenti e perdite di conversione, la potenza attiva disponibile (Pnd) non superi mai la potenza attiva di immissione, pari a 60,739MW nel punto di consegna.

La proponente PACIFICO ACQUAMARINA 1 ha richiesto e ottenuto da TERNA S.p.A. il preventivo di connessione Codice Pratica n. 202001600 da 60,739MW, la cui Soluzione Tecnica Minima Generale prevede la connessione "... in antenna a 150 kV sulla sezione 150 kV di una nuova Stazione Elettrica (SE) di Trasformazione della RTN a 380/150 kV da inserire in entra-esce alla linea 380 kV "San Severo 380 – Rotello 380", stabilendo altresì la necessità di condivisione dello Stallo in Stazione con altri realizzandi impianti di produzione.

La società Pacifico Acquamarina 1 ha siglato un Memorandum of Understanding (MoU) con la società locale CAMPI DI SOLE SRL, Società agricola con sede in San Severo, con l'obiettivo di affidare il monitoraggio e la gestione delle colture dell'impianto, con la finalità di coinvolgere a livello operativo nella conduzione agricola gli stessi attuali proprietari dei terreni o anche soggetti agricoltori esterni secondo rapporti di collaborazione che saranno definiti in fase operativa.



Figura 1 – Ubicazione dell'impianto su CTR

La centrale fotovoltaica si svilupperà su un'area complessiva lorda di circa 97ha 90a 02ca, corrispondenti alla superficie recintata dei fondi acquisiti. La superficie effettivamente impegnata dal parco fotovoltaico, inclusa nel perimetro dei soli inseguitori ed interna alla viabilità di servizio, è invece di circa 81ha 17a 13ca a cui corrisponde una densità di potenza pari a 0,80 MWp/Ha.

In definitiva l'impianto fotovoltaico, costituito dall'insieme dei sei Sottocampi sarà caratterizzato da:

- 110.708 moduli fotovoltaici della potenza di 585Wp cadauno;
- 4.258 stringhe da 26 moduli cadauna;
- 18 cabine di conversione DC/AC e trasformazione bT/MT 0,8/30kV;
- 1 Cabina di Raccolta;
- 9 Cabine Locali tecnici bT;
- 1 Locale Magazzino;
- 6 sottocampi di potenza, rispettivamente, 5,415MWp, 11,362Wp, 20,929MWp, 11,544MWp, 2,692MWp, 12,822MWp per una potenza di picco complessiva del generatore fotovoltaico pari a 64,764MWp;
- 1 elettrodotto dorsale esterno per la connessione alla SSE, di lunghezza pari a circa 23.450m;
- 1 Sottostazione Elettrica di Trasformazione AT/MT;
- 1 sistema comune ad altri produttori per la condivisione dello stallo di connessione;
- 1 elettrodotto interrato AT.
- 1 nuovo stallo AT in area Terna, per la connessione alla RTN.

Di seguito si riporta la verifica per l' idoneità all'installazione di impianti FER nelle aree individuate dal proponente, effettuata con gli strumenti messi a disposizione.

2. Verifiche ai sensi dell'art. 20 comma 8 del Decreto Legislativo n.199 del 8 novembre 2021

L'area dell'impianto:

- **non** è interessata da impianti della stessa fonte (lett. a), ma a meno di 500 metri dall'impianto sono presenti diversi impianti eolici e fotovoltaici costruiti;



Figura 2 – Ubicazione dell'impianto rispetto alle aree Decreto Legislativo n.199 del 8 novembre 2021

- **non** ricade in un sito oggetto di bonifica (lett.b);
- **non** interessa cave o miniere (lett.c);
- **non** è nella disponibilità di gestori di infrastrutture ferroviarie, autostradali (lett. c bis) società di gestione aeroportuale all'interno dei sedimi aeroportuali, (lett.c bis 1);
- **non** ricade entro 500 metri da zone a destinazione industriale, artigianale e commerciale (lett. c ter 1);
- **non** ricade entro 500 metri da siti di interesse nazionale (lett. c ter 1);
- **ricade** entro 500 metri da cave e le miniere (lett. c ter 1);



Figura 3 – Ubicazione dell'impianto rispetto alle aree Decreto Legislativo n.199 del 8 novembre 2021 – Cave e miniere

- **non** risulta interna ad impianti industriali e stabilimenti né racchiusa entro 500 metri dal medesimo impianto o stabilimento (lett. c ter 2);
- **non** è adiacente alla rete autostradale entro una distanza di 300 metri (lett. c ter 3).
- **ricade** nella fascia di rispetto dei beni sottoposti a tutela (500 metri per gli impianti fotovoltaici, lett. c quater): l'impianto, infatti, dista meno di 500 m da:
 - Immobili e aree dichiarate di notevole interesse pubblico (Aree protette, SIC, ZPS, IBA);



Figura 4 – Ubicazione dell'impianto rispetto al Decreto Legislativo n.199 del 8 novembre 2021

3. Verifiche ai sensi del Regolamento Regionale n.24 del 30 dicembre 2010

L'area dell'impianto proposto rientra in "ulteriori siti" delle aree non idonee ai sensi del regolamento regionale n. 24 del 2010.

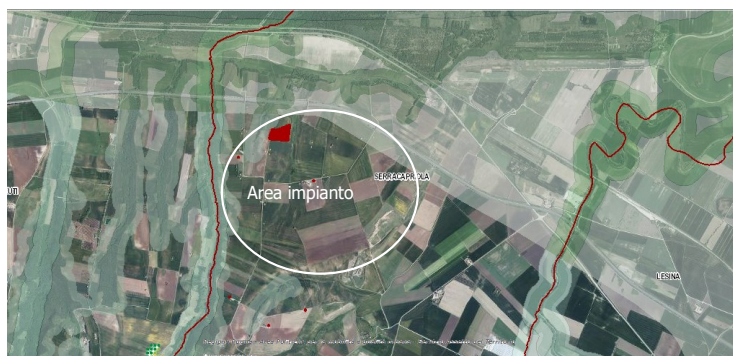

Figura 5 – Ubicazione dell'impianto rispetto alle aree non idonee ex R.R. 24/2010

4. Verifiche ai sensi del Decreto Ministeriale del 10 settembre 2010

In merito ai requisiti di corretto inserimento dell'impianto nel paesaggio e sul territorio, di cui al **punto 16 del D.M. 10/09/2010**, si evidenzia l'**assenza** dei seguenti requisiti che sono considerati, in generale, elementi per la valutazione positiva dei progetti:

- a) **non** è comprovata con l'adesione del progettista ai sistemi di gestione della qualità (ISO 9000) e ai sistemi di gestione ambientale (ISO 14000 e/o EMAS);
- b) **non** è prevista la valorizzazione dei potenziali energetici delle diverse risorse rinnovabili presenti nel territorio nonché della loro capacità di sostituzione delle fonti fossili;
- d) **non** è previsto il riutilizzo di aree già degradate da attività antropiche;
- e) **assenza** di integrazione dell'impianto nel contesto delle tradizioni agroalimentari locali e del paesaggio rurale, sia per quanto attiene alla sua realizzazione che al suo esercizio;

f) il progetto **non** riguarda la ricerca e la sperimentazione di soluzioni progettuali e componenti tecnologici innovativi;

g) **assente** il coinvolgimento dei cittadini in un processo di comunicazione e informazione preliminare all'autorizzazione e realizzazione degli impianti o di formazione per personale e maestranze future.

È, invece, **presente** e documentato (DM 10/09/2010 punto 16 lettera c) il ricorso a criteri progettuali volti ad ottenere il minor consumo possibile del territorio, sfruttando al meglio le risorse energetiche disponibili, attuato a mezzo di trackers a inseguimento monoassiale con distanza di 11m tra le strutture di supporto dei moduli fotovoltaici che lascerebbe così libero il terreno sottostante destinato alla produzione agricola di piante di vigneto a spalliera.

Il DM al punto 16.4. sottolinea che, nell'autorizzare progetti localizzati in zone agricole caratterizzate da produzioni agro-alimentari di qualità (produzioni biologiche, produzioni D.O.P., I.G.P., S.T.G., D.O.C., D.O.C.G., produzioni tradizionali) e/o di particolare pregio rispetto al contesto paesaggistico-culturale, deve essere verificato che l'insediamento e l'esercizio dell'**impianto non comprometta** o interferisca negativamente con le finalità perseguite dalle disposizioni in materia di sostegno nel settore agricolo, con particolare riferimento alla valorizzazione delle tradizioni agroalimentari locali, alla tutela della biodiversità, così come del patrimonio culturale e del paesaggio rurale.

Con riferimento alla tutela della biodiversità, del patrimonio culturale e del paesaggio rurale, si osserva che il progetto prevede:

- la trasformazione di una porzione di territorio di 97 ha in un'area ad alta vocazione agricola;
- la realizzazione di un impianto agrivoltaico unendo alla produzione di energia elettrica anche diverse specie di colture diverse e l'allevamento di api e ovini.

5. Verifiche ai sensi delle "Linee guida in materia di impianti agri-voltaici" pubblicate il 27 giugno 2022 dal MITE

Il progetto viene definito dalla società proponente "agri-fotovoltaico". Si riporta di seguito la valutazione del rispetto dei requisiti progettuali in uniformità con le citate linee guida.

- Soggetto beneficiario
La società PACIFICO ACQUAMARINA 1 S.r.l. non si configura né come imprenditore agricolo, né come associazioni temporanee di imprese che includano almeno un imprenditore agricolo; trattasi infatti di una società di produzione di energia elettrica che nello specifico si occupa di "lo sviluppo di un progetto e quindi l'ottenimento di tutte le autorizzazioni, permessi, diritti, soluzioni tecniche, licenze e quant'altro necessario per la costruzione e gestione a lungo termine di un impianto fotovoltaico sito nel territorio del comune di Serracapriola (FG) e la successiva costruzione, connessione alla rete nonché gestione di tale impianto fotovoltaico al fine della produzione di energia elettrica da fonte fotovoltaica e relativa vendita a terzi".
- Requisito A: l'impianto rientra nella definizione di "agrivoltaico"
A.1) Superficie minima coltivata: è prevista una superficie minima dedicata alla coltivazione

$$S_{agricola} > 0,7 \cdot S_{tot}$$

Superficie totale: 979.002 mq

Superficie agricola: non specificato, si suppone pari alla superficie totale

Parametro A.1): Requisito non verificabile.

A.2) LAOR massimo: è previsto un rapporto massimo fra la superficie dei moduli e quella totale

$$\text{LAOR } 82,91\% \leq 40\%$$

Superficie totale moduli: 811.713 mq

Superficie totale: 979.002 mq

Parametro A.2): Requisito non rispettato.

- Requisito B: il sistema agrivoltaico è esercito, nel corso della vita tecnica dell'impianto, in maniera da garantire la produzione sinergica di energia elettrica e prodotti agricoli

B.1) Continuità dell'attività agricola e pastorale sul terreno oggetto dell'intervento.

Nella relazione tecnica generale si specifica che "La centrale fotovoltaica si svilupperà su un'area complessiva lorda di circa 97ha 90a 02ca, corrispondenti alla superficie recintata dei fondi acquisiti. La superficie effettivamente impegnata dal parco fotovoltaico, inclusa nel perimetro dei soli inseguitori ed interna alla viabilità di servizio, è invece di circa 81ha 17a 13ca a cui corrisponde una densità di potenza pari a 0,80 MWp/Ha".

Parametro B.1): requisito rispettato.

B.2) La producibilità elettrica dell'impianto agrivoltaico, rispetto ad un impianto standard e il mantenimento in efficienza della stessa.

$$\text{FV}_{\text{agri}} \geq 0,6 \text{ FV}_{\text{standard}}$$

Non sono presenti relazioni che permettano una verifica del requisito: nei documenti analizzati non risultano informazioni relative alla producibilità di un impianto Fotovoltaico standard localizzato nella stessa area di realizzazione dell'impianto oggetto della presente scheda.

Parametro B.2): requisito non verificabile.

- Requisito C: l'impianto agrivoltaico adotta soluzioni integrate innovative con moduli elevati da terra

Nella relazione tecnica generale si specifica che "Le file di inseguitori (TRACKER) saranno collocate ad una interdistanza mutua asse-asse pari a 11,00m. Tale distanza è stata determinata in relazione alla natura agro-fotovoltaica proposta per l'impianto, che prevede la coesistenza con un progetto agricolo, e permette la coltivazione agraria nei corridoi liberi, anche eventualmente di piantagioni a carattere intensivo come vigneti a spalliera. L'interdistanza scelta costituisce l'optimum tra le esigenze di massimizzare la producibilità specifica (all'aumentare della distanza si riducono gli ombreggiamenti reciproci) e l'esigenza di massimizzare la potenza di picco installata".

Parametro C: requisito rispettato.

- Requisito D: i sistemi di monitoraggio

D.1) Il risparmio idrico

Il Proponente dichiara: "Tutti i terreni interessati da questo progetto sono irrigui, perché dispongono sia di pozzi artesiani che di impianto collettivo del Consorzio per la Bonifica della Capitanata, la cui portata è sufficiente al soddisfacimento irriguo delle colture proposte per questo progetto".

Parametro D1: requisito rispettato.

D.2) La continuità dell'attività agricola, ovvero: l'impatto sulle colture, la produttività agricola per le diverse tipologie di colture o allevamenti e la continuità delle attività delle aziende agricole interessate.

Nella Relazione tecnica si specifica che *"La società Pacifico Acquamarina 1 ha siglato un Memorandum of Understanding (MoU) con la società locale CAMPI DI SOLE SRL, Società agricola con sede in San Severo, con l'obiettivo di affidare il monitoraggio e la gestione delle colture dell'impianto, con la finalità di coinvolgere a livello operativo nella conduzione agricola gli stessi attuali proprietari dei terreni o anche soggetti agricoltori esterni secondo rapporti di collaborazione che saranno definiti in fase operativa"*.

Parametro D2: requisito rispettato.

- Requisito E: i sistemi di monitoraggio

E.1) il recupero della fertilità del suolo;

E.2) il microclima;

E.3) la resilienza ai cambiamenti climatici.

All'interno delle relazioni non si evince se i terreni utilizzati sono già coltivati o da riutilizzare. Non sono presenti relazioni o sensori di monitoraggio relativi a queste attività.

Parametro E: requisito non verificabile.

- Rispetto del Principio DNSH

Come stabilito nella circolare del 30 dicembre 2021, n. 32 recante "Piano Nazionale di Ripresa e Resilienza – Guida operativa per il rispetto del principio di non arrecare danno significativo all'ambiente (DNSH)", non sono riportate dichiarazioni o elaborati in merito al rispetto del requisito.

Principio non verificabile.

6. Conclusioni

L'impianto agrivoltaico in progetto è ubicato su di un terreno agricolo e unisce coltivazione e allevamento con la produzione di energia elettrica da fonte solare tramite l'impiego di moduli fotovoltaici.

Di seguito sono riportati i risultati della verifica effettuata:

- L'area ricade tra quelle classificate come idonee ai sensi dell'art. 20 comma 8 lettera c-ter 1 del D.Lgs 199/2021. Infatti, l'impianto, infatti, dista meno di 500 m da cave e miniere;
- L'area non ricade tra quelle classificate come idonee ai sensi dell'art. 20 comma 8 lettera c-quater del D.Lgs 199/2021. Infatti, l'impianto, infatti, dista meno di 500 m da:
 - Immobili e aree dichiarate di notevole interesse pubblico (Aree protette, SIC, ZPS, IBA);
- L'area ricade in "ulteriori siti" delle aree non idonee ai sensi del Regolamento Regionale n. 24 del 2010;
- L'impianto rispetta i requisiti B1, C, D1 e D2 delle Linee Guida in materia di impianti agrivoltaici, ma difetta degli ulteriori requisiti minimi necessari ai fini della sua qualificazione in termini di "agrivoltaico".