

DETERMINAZIONE DEL DIRIGENTE SERVIZIO VIA/VINCA 17 ottobre 2024, n. 596

**[ID VIP 8867] – Parco agrovoltaico di potenza elettrica complessiva pari a 20,44 MW da realizzare nei Comuni di Veglie (LE) e Salice Salentino (LE).**

**Istanza per il rilascio del Provvedimento di VIA statale ex art. 23 del D.lgs. n. 152/2006 e ss.mm.ii.**

**Proponente: FLYNIS PV 10 S.r.l.**

### IL DIRIGENTE DELLA STRUTTURA PROPONENTE

#### VISTI:

- la L. 7 agosto 1990, n. 241 e ss.mm.ii., recante “Nuove norme in materia di procedimento amministrativo e di diritto di accesso ai documenti amministrativi”;
- il D.P.R. 28 dicembre 2000, n. 445 e ss.mm.ii., recante “Testo unico delle disposizioni legislative e regolamentari in materia di documentazione amministrativa”;
- il D.Lgs. 7 marzo 2005, n. 82 e ss.mm.ii., recante “Codice dell’Amministrazione Digitale”;
- il D.Lgs. 30 marzo 2001, n. 165 e ss.mm.ii., recante “Norme generali sull’ordinamento del lavoro alle dipendenze delle amministrazioni pubbliche”;
- il D.P.R. 16 aprile 2013, n. 62 e ss.mm.ii., recante “codice di comportamento dei dipendenti pubblici, a norma dell’articolo 54 del decreto legislativo 30 marzo 2001, n. 165”;
- la L. 6 novembre 2012, n. 190 e ss.mm.ii., recante “Disposizioni per la prevenzione e la repressione della corruzione e dell’illegalità nella pubblica amministrazione”;
- il D.Lgs. 14 marzo 2013 n. 33 e ss.mm.ii., recante “Riordino della disciplina riguardante il diritto di accesso civico e gli obblighi di pubblicità, trasparenza e diffusione di informazioni da parte delle pubbliche amministrazioni”;
- il D.Lgs. 30 giugno 2003, n. 196 e ss.mm.ii., “Codice in materia di protezione dei dati personali (, recante disposizioni per l’adeguamento dell’ordinamento nazionale al regolamento (UE) n. 2016/679 del Parlamento europeo e del Consiglio, del 27 aprile 2016, relativo alla protezione delle persone fisiche con riguardo al trattamento dei dati personali, nonché alla libera circolazione di tali dati e che abroga la direttiva 95/46/CE)”;
- la D.G.R. 7 dicembre 2020, n. 1974 e ss.mm.ii., recante “Adozione del Modello organizzativo MAIA 2.0. Approvazione Atto di Alta Organizzazione”;
- il D.P.G.R. 22 gennaio 2021, n. 22 e ss.mm.ii., recante “Adozione Atto di Alta Organizzazione. Modello Organizzativo “MAIA 2.0”;
- la D.G.R. 15 settembre 2021, n. 1466 recante l’approvazione della Strategia regionale per la parità di genere, denominata “Agenda di Genere”;
- la D.G.R. 3 luglio 2023, n. 938 recante “D.G.R. n. 302/2022 Valutazione di impatto di genere. Sistema di gestione e di monitoraggio. Revisione degli allegati”;
- la D.G.R. 5 ottobre 2023, n. 1367 recante “Conferimento incarico di direzione della Sezione Autorizzazioni Ambientali afferente al Dipartimento Ambiente, Paesaggio e Qualità Urbana”, con la quale è stato conferito all’Ing. Giuseppe Angelini l’incarico di direzione della Sezione Autorizzazioni Ambientali a decorrere dal 01.10.2023, per un periodo di tre anni, in applicazione di quanto previsto dall’avviso pubblico per il conferimento dell’incarico di direzione della precitata Sezione approvato con determinazione dirigenziale n. 435 del 21 aprile 2022 del dirigente della Sezione Personale;
- la D.D. 26 febbraio 2024, n. 1 del Dipartimento Personale e Organizzazione avente ad oggetto “Conferimento delle funzioni vicarie *ad interim* del Servizio VIA/VINCA della Sezione Autorizzazioni Ambientali afferente al Dipartimento Ambiente, Paesaggio e Qualità Urbana”;

#### VISTI, inoltre:

- il Reg. (UE) 2022/2577 del Consiglio del 22 dicembre 2022, che istituisce il quadro per accelerare la diffusione delle energie rinnovabili;
- la Dir. (UE) 2018/2001 del Parlamento Europeo e del Consiglio dell’11 dicembre 2018 sulla promozione

dell'uso delle fonti rinnovabili, che ha ridefinito l'obiettivo europeo al 2030 per la diffusione delle fonti energetiche rinnovabili;

- la Dir. (UE) 2018/2002 del Parlamento europeo e del Consiglio, dell'11 dicembre 2018, che modifica la direttiva 2012/27/UE sull'efficienza energetica;
- il Reg. 2018/1999 del Parlamento Europeo e del Consiglio dell'11 dicembre 2018 sulla governance dell'Unione dell'energia e dell'azione per il clima, che stabilisce che ogni Stato membro debba presentare un piano decennale integrato per l'energia ed il clima;
- il Reg. (UE) 2023/857 del Parlamento Europeo e del Consiglio del 19 aprile 2023 che modifica il Reg. (UE) 2018/842, relativo alle riduzioni annuali vincolanti delle emissioni di gas serra a carico degli Stati membri nel periodo 2021-2030 come contributo all'azione per il clima per onorare gli impegni assunti a norma dell'accordo di Parigi, nonché il Reg. (UE) 2018/1999;
- la proposta di Direttiva del Parlamento Europeo e del Consiglio che modifica la Dir. (UE) 2018/2001 del Parlamento europeo e del Consiglio, il Reg. (UE) 2018/1999 del Parlamento europeo e del Consiglio e la Dir. n.98/70/CE del Parlamento europeo e del Consiglio per quanto riguarda la promozione dell'energia da fonti rinnovabili e che abroga la Dir. (UE) 2015/652 del Consiglio;
- la L. 9 gennaio 1991, n. 10, recante "Norme per l'attuazione del Piano energetico nazionale in materia di uso razionale dell'energia, di risparmio energetico e di sviluppo delle fonti rinnovabili di energia", che all'art. 5 prevede che le Regioni e le Province Autonome si dotino di piani energetici regionali, precisandone i contenuti di massima;
- il D.Lgs. 29 dicembre 2003, n. 387, di attuazione della Dir. 2001/77/CE relativa alla promozione dell'energia elettrica prodotta da fonti energetiche rinnovabili e, in particolare, l'art. 12 concernente la razionalizzazione e semplificazione delle procedure autorizzative;
- il D.Lgs. 22 gennaio 2004, n. 42 e ss.mm.ii., recante "Codice dei beni culturali e del paesaggio, ai sensi dell'articolo 10 della legge 6 luglio 2002, n. 137";
- il D.Lgs. 3 aprile 2006, n. 152 e ss.mm.ii., recante "Norme in materia ambientale";
- il D.Lgs. 8 novembre 2021, n. 199 recante "Attuazione della direttiva (UE) 2018/2001 del Parlamento europeo e del Consiglio, dell'11 dicembre 2018, sulla promozione dell'uso dell'energia da fonti rinnovabili";
- il D.I. 10 settembre 2010, concernente "Linee guida per l'autorizzazione degli impianti alimentati da fonti rinnovabili", emanato in attuazione dell'art 12 del D.Lgs. 29 dicembre 2003, n. 387;
- il R.R. 30 dicembre 2010, n. 24 "Regolamento attuativo del Decreto del Ministero per lo Sviluppo Economico del 10 settembre 2010, "Linee Guida per l'autorizzazione degli impianti alimentati da fonti rinnovabili", recante la individuazione di aree e siti non idonei alla installazione di specifiche tipologie di impianti alimentati da fonti rinnovabili nel territorio della Regione Puglia";
- la D.G.R. 17 luglio 2023, n. 997 recante "Atto di indirizzo in tema di politiche per la promozione e lo sviluppo delle energie rinnovabili in Puglia";
- il D.M. 21 giugno 2024 recante "Disciplina per l'individuazione di superfici e aree idonee per l'installazione di impianti a fonti rinnovabili".

#### **PREMESSO che:**

- con D.G.R. 17 luglio 2023, n. 997 è stato deliberato, tra l'altro:
  - di adottare specifico atto di indirizzo in tema di politiche sulle energie rinnovabili, di cui si dovrà tenere espressamente conto anche nella formulazione dei pareri regionali endoprocedimentali in seno alle procedure valutative statali, da adottarsi ai fini del rilascio degli atti autorizzativi degli impianti F.E.R.;
  - di stabilire la priorità istruttoria per le istanze i cui progetti ricadono nelle aree idonee definite dalla Regione nei termini di cui all'art. 20, co. 4, D. Lgs. n. 199/2021.
- ai sensi dell'art. 20, co.4, D.Lgs. n. 199/2021 l'individuazione delle aree idonee avviene conformemente a principi e criteri definiti dai decreti di cui al precedente co.1, che tengono conto, a loro volta, dei criteri di idoneità delle aree di cui al co.8;

- con D.M. 21 giugno 2024 è stata data attuazione all'art. 20, commi 1 e 2, D. Lgs. n. 199 del 2021 demandando alle Regioni, tra l'altro, l'individuazione di:
  - superfici a aree idonee: le aree in cui e' previsto un iter accelerato ed agevolato per la costruzione ed esercizio degli impianti a fonti rinnovabili e delle infrastrutture connesse secondo le disposizioni vigenti di cui all'art. 22 del decreto legislativo 8 novembre 2021, n. 199;
  - superfici e aree non idonee: aree e siti le cui caratteristiche sono incompatibili con l'installazione di specifiche tipologie di impianti secondo le modalita' stabilite dal paragrafo 17 e dall'allegato 3 delle linee guida emanate con decreto del Ministero dello sviluppo economico 10 settembre 2010;
- l'art. 7 del succitato D.M. 21 giugno 2024, rubricato "Principi e criteri per l'individuazione delle aree idonee", dispone, tra l'altro, che:
  - sia mantenuto fermo quanto previsto dall'art. 5, D.L. 15 maggio 2024, n. 63, relativamente all'installazione di impianti fotovoltaici in zone classificate agricole dai vigenti piani urbanistici;
  - le Regioni tengano conto delle esigenze di tutela del patrimonio culturale e del paesaggio, delle aree agricole e forestali, della qualita' dell'aria e dei corpi idrici, privilegiando l'utilizzo di superfici di strutture edificate, quali capannoni industriali e parcheggi, nonche' di aree a destinazione industriale, artigianale, per servizi e logistica, e verificando l'idoneita' di aree non utilizzabili per altri scopi, ivi incluse le superfici agricole non utilizzabili;
  - siano considerate non idonee le superfici e le aree che sono ricomprese nel perimetro dei beni sottoposti a tutela ai sensi dell'art. 10 e dell'art. 136, comma 1, lettere a) e b) del decreto legislativo 22 gennaio 2004, n. 42;
  - debba essere temperata la necessita' di tutela dei beni con la garanzia di raggiungimento degli obiettivi di cui alla Tabella A;
- la L.R. 7 novembre 2022, n. 26 recante "Organizzazione e modalita' di esercizio delle funzioni amministrative in materia di valutazioni e autorizzazioni ambientali" dispone all'art. 8 che, nei procedimenti di valutazione ambientale di competenza statale, il parere regionale sia espresso con provvedimento emesso dalla struttura regionale competente per i procedimenti di valutazione e autorizzazione ambientale, sentite le amministrazioni e gli enti territoriali potenzialmente interessati e, comunque, competenti ad esprimersi sulla realizzazione della proposta;
- con nota prot. n. 251613 del 27.05.2024, avente ad oggetto "*Sezione Autorizzazioni Ambientali: atto di organizzazione e disposizioni di servizio*" il Dirigente di Sezione, Ing. Giuseppe Angelini, ha attribuito al Dr. Marco Notarnicola la cura delle attivita' istruttorie relative ai progetti FER di competenza statale";

**RILEVATO che:**

- con nota prot. n. 45669 del 27.03.2023, acquisita in data 13.04.2023 al prot. n. 6095 dalla Sezione Autorizzazioni Ambientali, il M.A.S.E. - Direzione Generale Valutazioni Ambientali rendeva "Comunicazione relativa a procedibilita' istanza, pubblicazione documentazione e responsabile del procedimento";
- con nota prot. n. 7148 del 02.05.2024 il Servizio V.I.A. / V.INC.A., tra l'altro, rappresentava alle Amministrazioni ed agli Uffici interessati l'avvio del procedimento di V.I.A. ministeriale, invitando le medesime ad esprimere il proprio parere di competenza;

**RILEVATO, altresì, che** sono stati acquisiti agli atti della Sezione Autorizzazioni Ambientali i seguenti contributi, allegati alla presente determinazione, relativi alla realizzazione degli interventi indicati in oggetto:

- nota prot. n. 7961 del 17.05.2023, con la quale A.R.P.A. Puglia, D.A.P. Lecce, ha espresso valutazione tecnica negativa;
- nota prot. n. 13099 del 23.08.2023, con la quale la Sezione Risorse Idriche ha espresso parere favorevole condizionato dal rispetto delle prescrizioni ivi indicate;
- nota prot. n. 12988 del 21.08.2023, con la quale l'Autorità di Bacino Distrettuale dell'Appennino Meridionale ha espresso parere favorevole condizionato dal rispetto delle prescrizioni ivi riportate;

**RITENUTO che:**

- l'istruttoria tecnica condotta dal Servizio V.I.A. / V.INC.A., allegata alla presente determinazione per formarne parte integrante e sostanziale, **debba concludersi con esito favorevole** alla realizzazione del progetto individuato dal codice ID\_VIP 8867, **subordinatamente** alla verifica da parte dell'Autorità competente dei requisiti minimi previsti dalle Linee Guida in materia di Agrivoltaico, alla luce degli elementi noti e rappresentati al momento della redazione del presente atto;
- debba essere rimessa alla competente Autorità ministeriale ogni pertinente verifica in merito ad eventuali impatti cumulativi, non essendo dato escludere ulteriori impatti che potrebbero derivare da circostanze non conoscibili alla luce del riparto di competenze e dello stato di eventuali procedimenti autorizzativi in materia ambientale;

**VERIFICA AI SENSI DEL REGOLAMENTO (UE) 2016/679****Garanzie alla riservatezza**

La pubblicazione dell'atto all'Albo pretorio on-line, salve le garanzie previste dalla Legge n. 241/1990 e dal D.Lgs. n. 33/2013 in tema di accesso ai documenti amministrativi, avviene nel rispetto della tutela della riservatezza dei cittadini secondo quanto disposto dal Regolamento (UE) 2016/679 in materia di protezione dei dati personali, nonché dal D.lgs. n. 196/2003 e dal D.lgs. n. 101/2018 e s.m.i, e dal vigente Regolamento Regionale n. 5/2006 per il trattamento dei dati sensibili e giudiziari, per quanto applicabile.

Ai fini della pubblicità legale, il presente provvedimento è stato redatto in modo da evitare la diffusione di dati personali identificativi non necessari ovvero il riferimento alle particolari categorie di dati previste dagli articoli 9 e 10 del Regolamento (UE) innanzi richiamato; qualora tali dati fossero indispensabili per l'adozione dell'atto, essi sono trasferiti in documenti separati, esplicitamente richiamati.

**DETERMINA**

Di prendere atto di quanto espresso in narrativa, che costituisce parte integrante e sostanziale del presente atto e che qui si intende integralmente riportato.

**Di esprimere giudizio favorevole di compatibilità ambientale**, relativo al Parco agrovoltaico di potenza elettrica complessiva pari a 20,44 MW da realizzare nei Comuni di Veglie (LE) e Salice Salentino (LE), in oggetto epigrafato, proposto dalla società "FLYNIS PV 10" S.r.l., **subordinatamente** alla verifica da parte dell'Autorità competente dei requisiti minimi previsti dalle Linee Guida in materia di Agrivoltaico tenuto conto dei contributi pervenuti e per le motivazioni riportate nella relazione tecnica, allegata al presente atto per formarne parte integrante e sostanziale.

**Di precisare** che il presente provvedimento inerisce esclusivamente al parere della Regione Puglia nell'ambito della procedura di V.I.A. statale di che trattasi.

**Di richiedere** che, in caso di esito favorevole del procedimento di V.I.A., siano prescritte nel provvedimento, ai sensi del D.M. 10 settembre 2010, idonee misure di compensazione ambientale e territoriale in favore del/i Comune/i interessati dall'intervento, in accordo con la Regione Puglia e i medesimi Comuni.

**Di trasmettere** la presente determinazione alla società proponente ed alle Amministrazioni interessate coinvolte dalla Regione Puglia, nonché al Segretario della Giunta Regionale.

**Di pubblicare** il presente provvedimento:

- in formato tabellare elettronico nelle pagine del sito web <https://trasparenza.regione.puglia.it/> nella sotto-sezione di II livello "Provvedimenti dirigenti amministrativi";
- in formato elettronico all'Albo Telematico, accessibile senza formalità sul sito web <https://www.regione.puglia.it/pubblicita-legale> nella sezione "Albo pretorio on-line", per dieci giorni lavorativi consecutivi ai sensi del comma 3 art. 20 DPGR n. 22/2021;

- sul Bollettino Ufficiale della Regione Puglia (BURP) prima sezione, lett. h, ai sensi della L.R. n.18 del 15 giugno 2023.

**ALLEGATI INTEGRANTI**

<b>Documento - Impronta (SHA256)</b>
Relazione istruttoria ID_VIP 8867.pdf - f1e7d8553e5bb79701dc01ec8222042b517d68d676179e74f010155cb4693598

Il presente Provvedimento è direttamente esecutivo.

Firmato digitalmente da:

E.Q. Supporto coordinamento giuridico di Sezione e supporto coordinamento esperti PNRR  
Marco Notarnicola

Dirigente ad interim del Servizio Via Vinca  
Giuseppe Angelini

**REGIONE PUGLIA**  
**DIPARTIMENTO AMBIENTE, PAESAGGIO E QUALITA' URBANA**  
**SEZIONE AUTORIZZAZIONI AMBIENTALI**

<b>ANAGRAFICA</b>	
<b>ID VIP:</b>	8867
<b>Intervento:</b>	Progetto di un impianto agrovoltaico, della potenza di 20,44 MW e delle relative opere di connessione alla RTN, da realizzarsi nei comuni di Veglie, Salice Salentino (LE).
<b>Proponente:</b>	FLYNIS PV 10 S.r.l.
<b>Tipologia:</b>	<b>V.I.A.:</b> <i>D.Lgs. 152/2006 - Allegato II comma 2</i> <i>Istruttoria tecnica CTPNRR-PNIEC</i> <i>Parere contrario del Ministero della Cultura - Soprintendenza speciale per il Piano Nazionale di Ripresa e Resilienza in data 14/05/2024</i>
<b>Comuni:</b>	Veglie (LE) e Salice Salentino (LE)
	

## 1. Descrizione dell'intervento

Il progetto è relativo alla realizzazione di un impianto agri-voltaico, costituito dall'integrazione tra impianto fotovoltaico e impianto olivicolo super-intensivo, localizzato nell'agro del Comune di Veglie (LE), di potenza pari a 20,44 MW su un'area pari a circa 32,7 ettari di cui circa 30,79 recintati.

Il generatore fotovoltaico ricade nel territorio comunale di Veglie in Provincia di Lecce, a circa 8 km a nord ovest dal centro abitato. L'area di progetto risulta situata lungo il confine nord ovest dell'area comunale di Veglie con il Comune di Salice Salentino, a circa 3,6 km a nord est della pista automobilistica di Nardò e a 6 km a sud est del centro abitato di San Pancrazio Salentino.

L'area dell'impianto risulta composta da 3 sub-aree, A, B e C, da due strade vicinali a servizio dei campi limitrofi. Tali strade sono collocate a nord della Strada Provinciale n.111 (Veglie - SP 109) e a sud della Strada Provinciale n.107 (SP107 Salice -Filippi -Avetrana). Inoltre, l'area B risulta collocata lungo il perimetro ovest della *Masseria La Casa*, situata a circa 6,8 km a nord ovest dell'incrocio tra la SP111 e la SP255.

Complessivamente l'area è suddivisa in tre parti:

- Area A con estensione pari a 10,92 ha;
- Area B con estensione pari a 15,03 ha;
- Area C con estensione pari a 4,85 ha.



Figura 1 – Localizzazione impianto su ortofoto

La connessione dell'impianto fotovoltaico alla rete nazionale è prevista mediante la realizzazione di un *cavidotto interrato di Media Tensione della lunghezza di circa 7,6 Km dalla Cabina di consegna localizzata in Sito fino alla nuova CP "Salice", che sarà collegata alla linea RTN 150 kW "Ruggianello All. Monteruga", previa realizzazione dei raccordi della CP alla linea a 150 kW della RTN "Manduria – Monteruga" e il collegamento a 150 kW della CP alla Stazione Elettrica di trasformazione 380/150 kW di Erchie.*

L'area interessata dal progetto del campo agrovoltaico è classificata come "Zona E.2" – verde agricolo del P.R.G. vigente del comune Veglie (LE), con inquadramento al Foglio 1, particelle 254, 256, 259, per le aree A e B, al Foglio 2, particelle 7, 14, 26, per le residue parti B e C.



Figura 2 – Individuazione campo su mappa catastale - cfr 2983\_5142\_LCLN\_VIA\_T06.1\_Rev0

## 2. Verifiche ai sensi dell'art. 20 comma 8 del Decreto Legislativo n.199 del 8 novembre 2021

Dai dati analizzati si può affermare che l'area dell'impianto:

- **non** è interessata da impianti della stessa fonte (lett. a).
- **non** ricade in un sito oggetto di bonifica individuate ai sensi del Titolo V, Parte quarta, del decreto legislativo 3 aprile 2006, n. 152 (lett.b);
- **non** interessa cave o miniere o miniere cessate, non recuperate o abbandonate o in condizioni di degrado ambientale, o le porzioni di cave e miniere non suscettibili di ulteriore sfruttamento (lett.c);
- **non** è nella disponibilità di gestori di infrastrutture ferroviarie, autostradali (lett. c bis) società di gestione aeroportuale all'interno dei sedimi aeroportuali, (lett.c bis 1);
- **non** ricade entro 500 metri da zone a destinazione industriale, artigianale e commerciale, compresi i siti di interesse nazionale, nonché le cave e le miniere (lett. c ter 1);
- **non** risulta interna ad impianti industriali e stabilimenti né racchiusa entro 500 metri dal medesimo impianto o stabilimento (lett. c ter 2); non è adiacente alla rete autostradale entro una distanza di 300 metri (lett. c ter 3);
- **non** ricade nella fascia di rispetto dei beni sottoposti a tutela (500 metri per gli impianti fotovoltaici, lett. c quater).

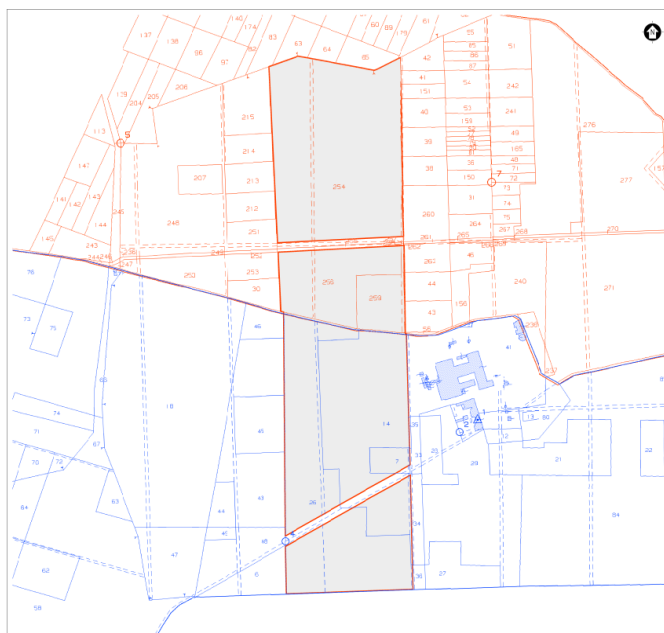



Figura 3 – <https://webapps.sit.puglia.it/freewebapps/PPTRApprovato/index.html>

Si segnala che una porzione delle opere di connessione passa a ridosso di un UCP delle Componenti Botanico vegetazionali del PPTR ai sensi dell'art. 143 lett. e) e interferisce direttamente con l'area di rispetto dello stesso



Figura 4 – Particolare cavidotto

### 3. Verifiche ai sensi del Regolamento Regionale n.24 del 30 dicembre 2010

L'area dell'impianto non rientra tra quelle indicate come **non idonee** ai sensi del regolamento regionale n. 24 del 2010.

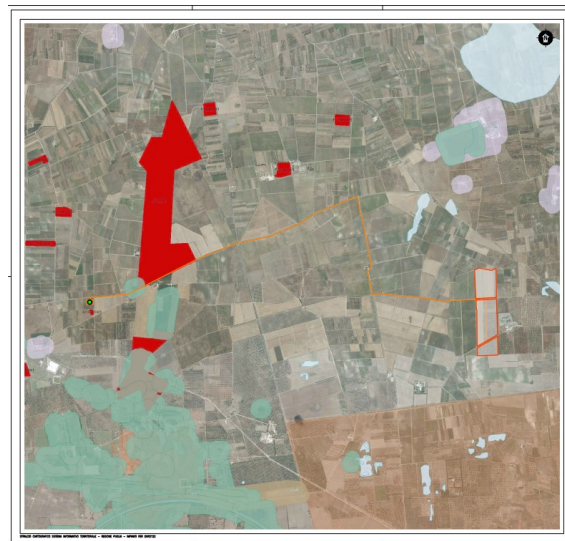

Figura 5 - <https://webapps.sit.puglia.it/freewebapps/ImpiantiFERDGR2122/index.html>

#### 4. Verifiche ai sensi del Decreto Ministeriale del 10 settembre 2010

In merito ai requisiti di corretto inserimento dell'impianto nel paesaggio e sul territorio, di cui al **punto 16 del D.M. 10/09/2010**, si evidenzia l'**assenza** dei seguenti requisiti che sono considerati, in generale, elementi per la valutazione positiva dei progetti:

- a) **non** è comprovata con l'adesione del progettista ai sistemi di gestione della qualità (ISO 9000) e ai sistemi di gestione ambientale (ISO 14000 e/o EMAS);
- b) **non** è prevista la valorizzazione dei potenziali energetici delle diverse risorse rinnovabili presenti nel territorio nonché della loro capacità di sostituzione delle fonti fossili;
- d) **non** è previsto il riutilizzo di aree già degradate da attività antropiche;
- e) l'impianto **non** risulta integrato nel contesto delle tradizioni agroalimentari locali e del paesaggio rurale per quanto attiene la sua realizzazione ed esercizio.
- f) il progetto **non** contempla la ricerca e la sperimentazione di soluzioni progettuali e componenti tecnologici innovativi;
- g) risulta **assente** il coinvolgimento dei cittadini in un processo di comunicazione e informazione preliminare all'autorizzazione e realizzazione degli impianti o di formazione per personale e maestranze future.

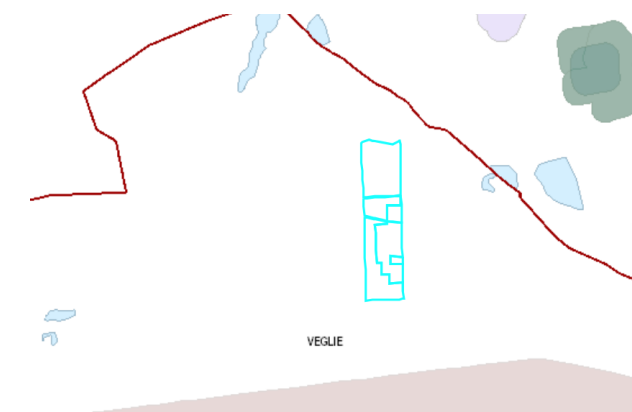
È presente e documentato (DM 10/09/2010 punto 16 lettera c) il ricorso a criteri progettuali volti ad ottenere il minor consumo possibile del territorio, sfruttando al meglio le risorse energetiche disponibili. Il proponente a tal proposito afferma che: *La tecnologia impiantistica prevede l'installazione di moduli fotovoltaici bi-facciali che saranno installati su strutture mobili (tracker) di tipo monoassiale mediante palo infisso nel terreno. Le strutture a tracker saranno poste a una quota media di circa 2,8 metri da terra la cui proiezione sul terreno è complessivamente pari a circa **10,60 ha**. L'idea progettuale prevede che la superficie tra le file dei moduli fotovoltaici sarà destinata alla coltivazione di un impianto olivicolo super-intensivo, costituito da olivi posizionati ad una distanza lungo le file di circa 2,5 m l'uno dall'altro e un sesto di impianto tra le fila di 11,50 metri con un rapporto di numero di elementi arborei pari a circa 467 piante per ettaro. Data la forte ambizione agricola del progetto sono stati considerati gli spazi per la movimentazione delle macchine agricole all'interno del sito.*

Seguono immagini esplicative dell'integrazione tra l'impianto fotovoltaico e il progetto olivicolo intensivo previsto dal progetto (cfr. 2983\_5142\_LCLN\_VIA\_T17\_Rev0).



Figura 6 – Integrazione impianto fotovoltaico - olivicolo intensivo



Figura 7 – Particolare sezione trasversale con macchina scavallatrice per la raccolta delle olive

Dalla consultazione della cartografia messa a disposizione dall'Assessorato alle Risorse Agroalimentari (<http://webapps.sit.puglia.it/freewebapps/ConsultazioneMappaVini/>) risulta che il sito su cui sorgerà l'impianto e le relative opere di connessione in esame rientrano nell'area di produzione dei vini IGT Puglia e Salento. Il DM al punto 16.4. sottolinea che, nell'autorizzare progetti localizzati in zone agricole caratterizzate da produzioni agro-alimentari di qualità (*produzioni biologiche, produzioni D.O.P., I.G.P., S.T.G., D.O.C., D.O.C.G., produzioni tradizionali*) e/o di particolare pregio rispetto al contesto paesaggistico-culturale, deve essere verificato che l'insediamento e l'esercizio dell'**impianto non comprometta** o interferisca negativamente con le finalità perseguite dalle disposizioni in materia di sostegno nel settore agricolo, con particolare riferimento alla valorizzazione delle tradizioni agroalimentari locali, alla tutela della biodiversità, così come del patrimonio culturale e del paesaggio rurale.

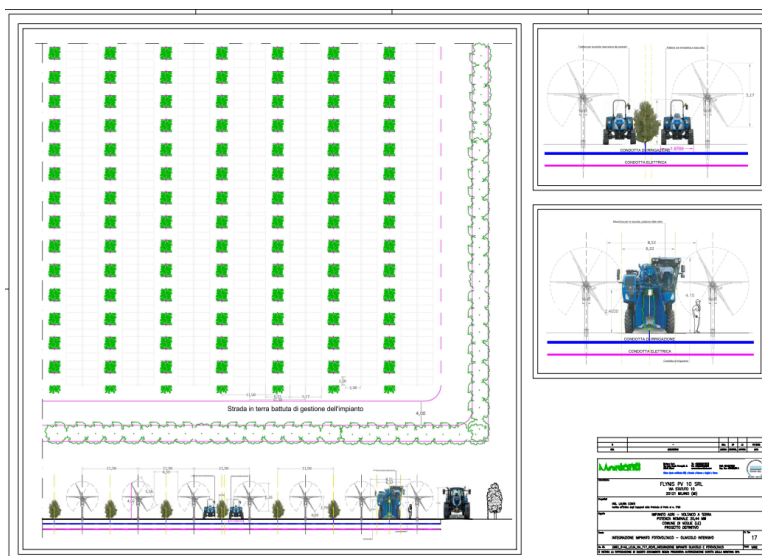
Con riferimento alla **tutela della biodiversità**, del patrimonio culturale e del paesaggio rurale, al fine di incrementare e sostenere il valore ecologico dell'area, nello sfruttamento agricolo delle superfici all'interno dell'impianto fotovoltaico, il proponente afferma:

La tipologia dell'intervento tecnologico non prevede sbancamenti e movimenti terra tali da pregiudicare l'assetto geomorfologico e idrogeologico generale, tantomeno da influenzare il ruscellamento delle acque superficiali e la permeabilità globale dell'area. Il progetto prevede l'integrazione dell'impianto fotovoltaico con un **impianto olivicolo super-intensivo**, così da mantenere la funzionalità del suolo in termini di fertilità, accumulo carbonio organico, permeabilità e regimazione delle acque piovane. L'idea progettuale prevede la realizzazione di un impianto olivicolo super-intensivo, costituito da olivi posizionati ad una distanza di circa 2,5 m l'uno dall'altro con un rapporto di numero di elementi arborei pari a circa 467 piante per ettaro. Le opere di mitigazione a verde prevedono la realizzazione di una quinta arborea arbustiva posta lungo tutto il lato esterno della recinzione, questa imiterà un'area di **macchia mediterranea** spontanea ma al tempo stesso funzionale alla mitigazione dell'impatto visivo evitando fenomeni di ombreggiamento nel campo fotovoltaico.

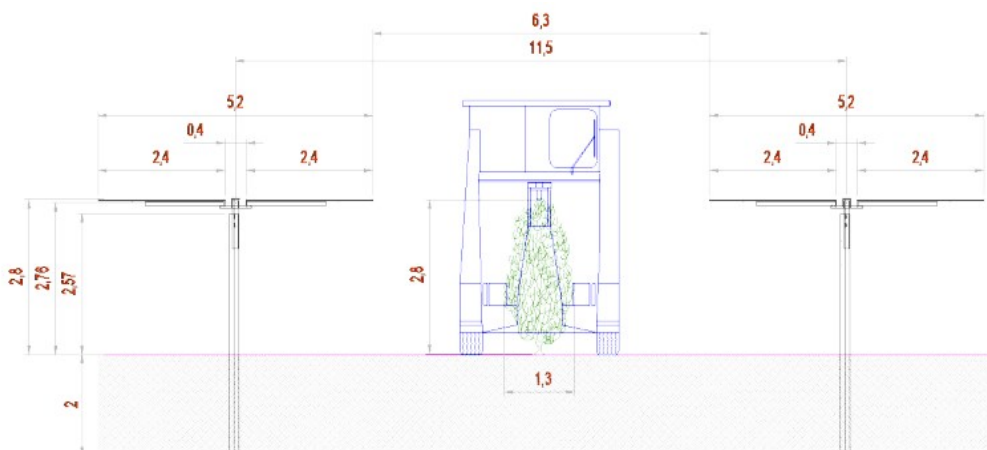
## 5. Verifiche ai sensi delle "Linee guida in materia di impianti agri-voltaici" pubblicate il 27 giugno 2022 dal MITE

Il proponente ha predisposto tra gli elaborati una relazione denominata Relazione Impianto Olivicolo (2983\_5142\_LCLN\_VIA\_R04\_Rev0) redatta al fine di valutare le potenzialità e gli aspetti agronomici del progetto di produzione agro-energetica da cui si apprende che:

*L'area oggetto di studio è attualmente condotta in proprietà da "Società Agricola Santa Venia S.A.S.", intestataria di regolare fascicolo aziendale AGEA e titolare di regolare partita IVA n° 01920870654 - Codice ATECO 01-26-00 "Coltivazione di frutti oleosi", iscritta alla Camera di Commercio di Salerno con n° REA SA199875. L'indirizzo produttivo di "Società Agricola Santa Venia S.A.S." è quello della coltivazione degli olivi, le cui drupe sono destinate alla molitura (o spremitura a freddo) per la produzione di olio di oliva vergine ed extravergine. Suddetta azienda ha una superficie catastale complessiva pari a ha 87,00,86. Si distinguono solo corpi in proprietà. La Superficie Agricola Utilizzata (SAU) ammonta a ha 84,79,64. Le superfici improduttive lasciate a riposo e le tare ammontano a ha 2,21,22. Nel recente passato, su una porzione di circa ha 11 dei fondi rustici oggetto di studio, insisteva un impianto arboreo, riconducibile all'attività agricola di "olivicoltura promiscua" (densità di impianto di 70-100 piante/ha), con sesto di impianto regolare con distanze medie di m 15 x 15; la densità di impianto ammontava a circa 45 piante per ha. L'impianto olivicolo sopra descritto è stato colpito dal "Complesso del Disseccamento Rapido dell'Olivo", causata dal batterio *Xylella fastidiosa subsp. pauca*. Il conduttore ha provveduto perciò ad eseguire il taglio - avendo richiesto ed ottenuto regolare autorizzazione - di tutte le piante e nel futuro prossimo provvederà al diciocciamento per l'eliminazione delle ceppaie e dell'apparato radicale, completando l'espianto.*

Si riporta di seguito la valutazione del rispetto dei requisiti progettuali in uniformità con le citate linee guida.

### - Soggetto beneficiario

La società proponente non si configura né come imprenditore agricolo, né come associazione temporanee di imprese che includano almeno un imprenditore agricolo, ma come appreso dagli elaborati tecnici: *L'area oggetto di studio è attualmente condotta in proprietà da "Società Agricola Santa Venia S.A.S.", intestataria di regolare fascicolo aziendale AGEA e titolare di regolare partita IVA n° 01920870654 - Codice ATECO 01-26-00 "Coltivazione di frutti oleosi", iscritta alla Camera di Commercio di Salerno con n° REA SA199875..*

### Requisito A: l'impianto rientra nella definizione di "agrivoltaico"

A.1) Superficie minima coltivata: è prevista una superficie minima dedicata alla coltivazione

$$S_{agricola} > 0,7 \cdot S_{tot}$$

Superficie occupata dall'impianto (*recintata*): 30,79 ettari

Superficie agricola: 22,10 ettari (*superficie coltivabile*);

$$S_{agricola} / S_{tot} = 0,71$$

**Parametro A.1): Requisito rispettato.**

A.2) LAOR massimo: è previsto un rapporto massimo fra la superficie dei moduli e quella totale dell'impianto

$$LAOR (S_{pv} / S_{tot}) \leq 40\%$$

Superficie totale: 30,79 ettari;

Superficie totale pannelli: 10,60 ettari

$$S_{pv} / S_{tot} = 0,33$$

**Parametro A.2): Requisito rispettato.**

- Requisito B: il sistema agrivoltaico è esercito, nel corso della vita tecnica dell'impianto, in maniera da garantire la produzione sinergica di energia elettrica e prodotti agricoli

B.1) Continuità dell'attività agricola e pastorale sul terreno oggetto dell'intervento.

Il proponente afferma che: "*il valore della produzione agricola media ante intervento ammonta a € 460,00/ha, inferiore al valore atteso di € 543,00/ha dell'attività agricola proposta.*"

B.2) La producibilità elettrica dell'impianto agrivoltaico, rispetto ad un impianto standard e il mantenimento in efficienza della stessa.

$$FV_{agricola} \geq 0,6 \cdot FV_{standard}$$

Il proponente afferma che: *la produzione elettrica specifica dell'impianto agrivoltaico è pari a 1,27 GWh/ha/anno, corrispondente al 86,9% di quella di un impianto fotovoltaico standard idealmente realizzabile sulla stessa area, avente una producibilità di 1,46 GWh/ha/anno.*

**Parametro B.1) e B.2): esplicitati dal proponente ma non verificabili.**

- Requisito C: l'impianto agrivoltaico adotta soluzioni integrate innovative con moduli elevati da terra  
Dagli elaborati grafici si evince l'adozione di soluzioni tecniche standard in relazione alla struttura porta moduli prevista nel progetto.

**Parametro C: requisito verificabile.**

- Requisito D: i sistemi di monitoraggio

D.1) Il risparmio idrico

Non sono presenti relazioni che permettano una verifica del requisito.

D.2) La continuità dell'attività agricola, ovvero: l'impatto sulle colture, la produttività agricola per le diverse tipologie di colture o allevamenti e la continuità delle attività delle aziende agricole interessate.

Il proponente afferma che: "*l'andamento produttivo ed il mantenimento dell'attività agricola proposta verrà monitorata annualmente attraverso redazione di relazione tecnica asseverata da parte di un agronomo abilitato.*"

**Parametro D: requisito non verificabile.**

- Requisito E: i sistemi di monitoraggio

E.1) il recupero della fertilità del suolo;

E.2) il microclima;

E.3) la resilienza ai cambiamenti climatici.

All'interno delle relazioni non si evince se i terreni utilizzati sono già coltivati o da riutilizzare. Non sono presenti relazioni o sensori di monitoraggio relativi a queste attività.

**Parametro E: requisito non verificabile.**

- Rispetto del Principio DNSH

Non sono riportate dichiarazioni o elaborati in merito al rispetto del principio DNSH, secondo quanto stabilito nella circolare del 30 dicembre 2021, n. 32 recante "Piano Nazionale di Ripresa e Resilienza – Guida operativa per il rispetto del principio di non arrecare danno significativo all'ambiente (DNSH)",

**Principio non verificabile.**

## 6. Conclusioni

L'impianto agrovoltaiico in progetto, occupa una superficie complessiva di 32,7 ettari di cui circa 30,79 recintati, nel Comune di Veglie (LE). Per quel che riguarda la zonizzazione urbanistica, i campi ricadono in zona E.2 – Verde Agricolo. Il progetto unisce alla produzione di energia elettrica da fonte solare, un piano colturale che prevede la realizzazione di un oliveto super intensivo per la produzione di olive da olio, costituito da olivi posizionati ad una distanza di circa 2,5 m l'uno dall'altro con un rapporto di numero di elementi arborei pari a circa 467 piante per ettaro.

Di seguito sono riportati i risultati della verifica effettuata:

- l'area dell'impianto ricade in parte in **area idonea** ai sensi dell'art. 20 comma 8 lettera c quater del Decreto Legislativo n.199 del 8 novembre 2021. Si segnala che una porzione delle opere di connessione passa a ridosso di un UCP delle Componenti Botanico vegetazionali del PPTR ai sensi dell'art. 143 lett. e) e interferisce direttamente con l'area di rispetto dello stesso;
- l'intera area dell'impianto **non rientra** tra quelle indicate come **non idonee** ai sensi del Regolamento Regionale n. 24 del 2010;
- dalla consultazione della cartografia messa a disposizione dall'Assessorato alle Risorse Agroalimentari (<http://webapps.sit.puglia.it/freewebapps/ConsultazioneMappaVini/>) risulta che il sito su cui sorgerà l'impianto e le relative opere di connessione in esame rientrano nell'area di produzione dei *vini IGT Puglia e Salento*, ma non si può affermare che l'insediamento e l'esercizio dell'**impianto non compromettano** o non interferiscano negativamente con le finalità perseguite dalle disposizioni in materia di sostegno nel settore agricolo, con particolare riferimento alla valorizzazione delle tradizioni agroalimentari locali, alla tutela della biodiversità, così come del patrimonio culturale e del paesaggio rurale;
- considerando che il progetto viene definito dal proponente agrovoltaiico, sarebbe auspicabile la redazione di uno specifico documento di recepimento di tutti i parametri previsti dalle "Linee Guida in materia di impianti agri-voltaici" pubblicate in data 27 giugno 2022 dal MITE (<https://www.mite.gov.it/notizie/impianti-agri-voltaici-pubblicate-le-linee-guida>).

## 7. Riferimenti

La posizione rispetto alle aree non idonee all'installazione degli impianti alimentati da fonti rinnovabili ai sensi del Regolamento Regionale n. 24 del 2010 è stata verificata sul sito: <https://webapps.sit.puglia.it/freewebapps/ImpiantiFERDGR2122/index.html>