

DETERMINAZIONE DEL DIRIGENTE SERVIZIO VIA/VINCA 10 ottobre 2024, n. 568

[ID VIP 10742] - Parco agrivoltaico, di potenza pari a 71,05 MW da realizzarsi nei Comuni di Troia (FG), Lucera (FG) e Biccari (FG) e delle relative opere di connessione alla RTN da realizzare nel Comune di Troia (FG). Istanza per il rilascio del Provvedimento di VIA statale ex art. 23 del D.lgs. n. 152/2006 e ss.mm.ii. Proponente: IREN GREEN GENERATION TECH S.R.L.

IL DIRIGENTE DELLA STRUTTURA PROPONENTE

VISTI:

- la L. 7 agosto 1990, n. 241 e ss.mm.ii., recante “Nuove norme in materia di procedimento amministrativo e di diritto di accesso ai documenti amministrativi”;
- il D.P.R. 28 dicembre 2000, n. 445 e ss.mm.ii., recante “Testo unico delle disposizioni legislative e regolamentari in materia di documentazione amministrativa”;
- il D.Lgs. 7 marzo 2005, n. 82 e ss.mm.ii., recante “Codice dell’Amministrazione Digitale”;
- il D.Lgs. 30 marzo 2001, n. 165 e ss.mm.ii., recante “Norme generali sull’ordinamento del lavoro alle dipendenze delle amministrazioni pubbliche”;
- il D.P.R. 16 aprile 2013, n. 62 e ss.mm.ii., recante “codice di comportamento dei dipendenti pubblici, a norma dell’articolo 54 del decreto legislativo 30 marzo 2001, n. 165”;
- la L. 6 novembre 2012, n. 190 e ss.mm.ii., recante “Disposizioni per la prevenzione e la repressione della corruzione e dell’illegalità nella pubblica amministrazione”;
- il D.Lgs. 14 marzo 2013 n. 33 e ss.mm.ii., recante “Riordino della disciplina riguardante il diritto di accesso civico e gli obblighi di pubblicità, trasparenza e diffusione di informazioni da parte delle pubbliche amministrazioni”;
- il D.lgs. 30 giugno 2003, n. 196 e ss.mm.ii., “Codice in materia di protezione dei dati personali ((, recante disposizioni per l’adeguamento dell’ordinamento nazionale al regolamento (UE) n. 2016/679 del Parlamento europeo e del Consiglio, del 27 aprile 2016, relativo alla protezione delle persone fisiche con riguardo al trattamento dei dati personali, nonché alla libera circolazione di tali dati e che abroga la direttiva 95/46/CE))”;
- la D.G.R. 7 dicembre 2020, n. 1974 e ss.mm.ii., recante “Adozione del Modello organizzativo MAIA 2.0. Approvazione Atto di Alta Organizzazione”;
- il D.P.G.R. 22 gennaio 2021, n. 22 e ss.mm.ii., recante “Adozione Atto di Alta Organizzazione. Modello Organizzativo “MAIA 2.0”;
- la D.G.R. 15 settembre 2021, n. 1466 recante l’approvazione della Strategia regionale per la parità di genere, denominata “Agenda di Genere”;
- la D.G.R. 3 luglio 2023, n. 938 recante “D.G.R. n. 302/2022 Valutazione di impatto di genere. Sistema di gestione e di monitoraggio. Revisione degli allegati”;
- la D.G.R. 5 ottobre 2023, n. 1367 recante “Conferimento incarico di direzione della Sezione Autorizzazioni Ambientali afferente al Dipartimento Ambiente, Paesaggio e Qualità Urbana”, con la quale è stato conferito all’Ing. Giuseppe Angelini l’incarico di direzione della Sezione Autorizzazioni Ambientali a decorrere dal 01.10.2023, per un periodo di tre anni, in applicazione di quanto previsto dall’avviso pubblico per il conferimento dell’incarico di direzione della precitata Sezione approvato con determinazione dirigenziale n. 435 del 21 aprile 2022 del dirigente della Sezione Personale;
- la D.D. 26 febbraio 2024, n. 1 del Dipartimento Personale e Organizzazione avente ad oggetto “Conferimento delle funzioni vicarie *ad interim* del Servizio VIA/VINCA della Sezione Autorizzazioni Ambientali afferente al Dipartimento Ambiente, Paesaggio e Qualità Urbana”;

VISTI, inoltre:

- il Reg. (UE) 2022/2577 del Consiglio del 22 dicembre 2022, che istituisce il quadro per accelerare la diffusione delle energie rinnovabili;
- la Dir. (UE) 2018/2001 del Parlamento Europeo e del Consiglio dell'11 dicembre 2018 sulla promozione dell'uso delle fonti rinnovabili, che ha ridefinito l'obiettivo europeo al 2030 per la diffusione delle fonti energetiche rinnovabili;
- la Dir. (UE) 2018/2002 del Parlamento europeo e del Consiglio, dell'11 dicembre 2018, che modifica la direttiva 2012/27/UE sull'efficienza energetica;
- il Reg. 2018/1999 del Parlamento Europeo e del Consiglio dell'11 dicembre 2018 sulla governance dell'Unione dell'energia e dell'azione per il clima, che stabilisce che ogni Stato membro debba presentare un piano decennale integrato per l'energia ed il clima;
- il Reg. (UE) 2023/857 del Parlamento Europeo e del Consiglio del 19 aprile 2023 che modifica il Reg. (UE) 2018/842, relativo alle riduzioni annuali vincolanti delle emissioni di gas serra a carico degli Stati membri nel periodo 2021-2030 come contributo all'azione per il clima per onorare gli impegni assunti a norma dell'accordo di Parigi, nonché il Reg. (UE) 2018/1999;
- la proposta di Direttiva del Parlamento Europeo e del Consiglio che modifica la Dir. (UE) 2018/2001 del Parlamento europeo e del Consiglio, il Reg. (UE) 2018/1999 del Parlamento europeo e del Consiglio e la Dir. n.98/70/CE del Parlamento europeo e del Consiglio per quanto riguarda la promozione dell'energia da fonti rinnovabili e che abroga la Dir. (UE) 2015/652 del Consiglio;
- la L. 9 gennaio 1991, n. 10, recante "Norme per l'attuazione del Piano energetico nazionale in materia di uso razionale dell'energia, di risparmio energetico e di sviluppo delle fonti rinnovabili di energia", che all'art. 5 prevede che le Regioni e le Province Autonome si dotino di piani energetici regionali, precisandone i contenuti di massima;
- il D.Lgs. 29 dicembre 2003, n. 387, di attuazione della Dir. 2001/77/CE relativa alla promozione dell'energia elettrica prodotta da fonti energetiche rinnovabili e, in particolare, l'art. 12 concernente la razionalizzazione e semplificazione delle procedure autorizzative;
- il D.Lgs. 22 gennaio 2004, n. 42 e ss.mm.ii., recante "Codice dei beni culturali e del paesaggio, ai sensi dell'articolo 10 della legge 6 luglio 2002, n. 137";
- il D.Lgs. 3 aprile 2006, n. 152 e ss.mm.ii., recante "Norme in materia ambientale";
- il D.Lgs. 8 novembre 2021, n. 199 recante "Attuazione della direttiva (UE) 2018/2001 del Parlamento europeo e del Consiglio, dell'11 dicembre 2018, sulla promozione dell'uso dell'energia da fonti rinnovabili";
- il D.I. 10 settembre 2010, concernente "Linee guida per l'autorizzazione degli impianti alimentati da fonti rinnovabili", emanato in attuazione dell'art 12 del D.Lgs. 29 dicembre 2003, n. 387;
- il R.R. 30 dicembre 2010, n. 24 "Regolamento attuativo del Decreto del Ministero per lo Sviluppo Economico del 10 settembre 2010, "Linee Guida per l'autorizzazione degli impianti alimentati da fonti rinnovabili", recante la individuazione di aree e siti non idonei alla installazione di specifiche tipologie di impianti alimentati da fonti rinnovabili nel territorio della Regione Puglia";
- la D.G.R. 17 luglio 2023, n. 997 recante "Atto di indirizzo in tema di politiche per la promozione e lo sviluppo delle energie rinnovabili in Puglia";
- il D.M. 21 giugno 2024 recante "Disciplina per l'individuazione di superfici e aree idonee per l'installazione di impianti a fonti rinnovabili".

PREMESSO che:

- con D.G.R. 17 luglio 2023, n. 997 è stato deliberato, tra l'altro:
 - di adottare specifico atto di indirizzo in tema di politiche sulle energie rinnovabili, di cui si dovrà tenere espressamente conto anche nella formulazione dei pareri regionali endoprocedimentali in seno alle procedure valutative statali, da adottarsi ai fini del rilascio degli atti autorizzativi degli impianti F.E.R.;
 - di stabilire la priorità istruttoria per le istanze i cui progetti ricadono nelle aree idonee definite dalla Regione nei termini di cui all'art. 20, co. 4, D. Lgs. n. 199/2021.

- ai sensi dell'art. 20, co.4, D.Lgs. n. 199/2021 l'individuazione delle aree idonee avviene conformemente a principi e criteri definiti dai decreti di cui al precedente co.1, che tengono conto, a loro volta, dei criteri di idoneità delle aree di cui al co.8;
- con D.M. 21 giugno 2024 è stata data attuazione all'art. 20, commi 1 e 2, D. Lgs. n. 199 del 2021 demandando alle Regioni, tra l'altro, l'individuazione di:
 - superfici a aree idonee: le aree in cui e' previsto un iter accelerato ed agevolato per la costruzione ed esercizio degli impianti a fonti rinnovabili e delle infrastrutture connesse secondo le disposizioni vigenti di cui all'art. 22 del decreto legislativo 8 novembre 2021, n. 199;
 - superfici e aree non idonee: aree e siti le cui caratteristiche sono incompatibili con l'installazione di specifiche tipologie di impianti secondo le modalita' stabilite dal paragrafo 17 e dall'allegato 3 delle linee guida emanate con decreto del Ministero dello sviluppo economico 10 settembre 2010;
- l'art. 7 del succitato D.M. 21 giugno 2024, rubricato "Principi e criteri per l'individuazione delle aree idonee", dispone, tra l'altro, che:
 - sia mantenuto fermo quanto previsto dall'art. 5, D.L. 15 maggio 2024, n. 63, relativamente all'installazione di impianti fotovoltaici in zone classificate agricole dai vigenti piani urbanistici;
 - le Regioni tengano conto delle esigenze di tutela del patrimonio culturale e del paesaggio, delle aree agricole e forestali, della qualita' dell'aria e dei corpi idrici, privilegiando l'utilizzo di superfici di strutture edificate, quali capannoni industriali e parcheggi, nonche' di aree a destinazione industriale, artigianale, per servizi e logistica, e verificando l'idoneita' di aree non utilizzabili per altri scopi, ivi incluse le superfici agricole non utilizzabili;
 - siano considerate non idonee le superfici e le aree che sono ricomprese nel perimetro dei beni sottoposti a tutela ai sensi dell'art. 10 e dell'art. 136, comma 1, lettere a) e b) del decreto legislativo 22 gennaio 2004, n. 42;
 - debba essere contemperata la necessita' di tutela dei beni con la garanzia di raggiungimento degli obiettivi di cui alla Tabella A;
- la L.R. 7 novembre 2022, n. 26 recante "Organizzazione e modalita' di esercizio delle funzioni amministrative in materia di valutazioni e autorizzazioni ambientali" dispone all'art. 8 che, nei procedimenti di valutazione ambientale di competenza statale, il parere regionale sia espresso con provvedimento emesso dalla struttura regionale competente per i procedimenti di valutazione e autorizzazione ambientale, sentite le amministrazioni e gli enti territoriali potenzialmente interessati e, comunque, competenti ad esprimersi sulla realizzazione della proposta;
- con nota prot. n. 251613 del 27.05.2024, avente ad oggetto "*Sezione Autorizzazioni Ambientali: atto di organizzazione e disposizioni di servizio*" il Dirigente di Sezione, Ing. Giuseppe Angelini, ha attribuito al Dr. Marco Notarnicola la cura delle attività istruttorie relative ai progetti FER di competenza statale";

RILEVATO che:

- con nota prot. n. 42024 del 05.03.2024, acquisita in pari data al prot. n. 115240 dalla Sezione Autorizzazioni Ambientali, il M.A.S.E. - Direzione Generale Valutazioni Ambientali rendeva "Comunicazione relativa a procedibilità istanza, pubblicazione documentazione e responsabile del procedimento";
- con nota prot. n. 146446 del 21.03.2024 il Servizio V.I.A. / V.INC.A., tra l'altro, rappresentava alle Amministrazioni ed agli Uffici interessati l'avvio del procedimento di V.I.A. ministeriale, invitando le medesime ad esprimere il proprio parere di competenza;

RILEVATO, altresì, che sono stati acquisiti agli atti della Sezione Autorizzazioni Ambientali i seguenti contributi, allegati alla presente determinazione, relativi alla realizzazione degli interventi indicati in oggetto:

- nota prot. n. 171110 del 08.04.2024, con la quale il Comune di Lucera ha espresso parere non favorevole;
- nota prot. n. 171109 del 31.05.2024, con la quale la Città di Troia ha espresso parere non favorevole;

- nota prot. n. 195081 del 22.04.2024, con la quale A.R.P.A. Puglia, D.A.P. Foggia, ha formulato le osservazioni ivi riportate;
- nota prot. n. 358617 del 15.07.2024, con la quale l'Autorità di Bacino Distrettuale dell'Appennino Meridionale ha espresso parere favorevole condizionato dal rispetto delle prescrizioni ivi riportate;

RITENUTO che:

- l'istruttoria tecnica condotta dal Servizio V.I.A. / V.INC.A., allegata alla presente determinazione per formarne parte integrante e sostanziale, **debba concludersi con esito non favorevole** alla realizzazione del progetto individuato dal codice ID_VIP 10742, alla luce degli elementi noti e rappresentati al momento della redazione del presente atto;
- debba essere rimessa alla competente Autorità ministeriale ogni pertinente verifica in merito ad eventuali impatti cumulativi, non essendo dato escludere ulteriori impatti che potrebbero derivare da circostanze non conoscibili alla luce del riparto di competenze e dello stato di eventuali procedimenti autorizzativi in materia ambientale;

VERIFICA AI SENSI DEL REGOLAMENTO (UE) 2016/679**Garanzie alla riservatezza**

La pubblicazione dell'atto all'Albo pretorio on-line, salve le garanzie previste dalla Legge n. 241/1990 e dal D.Lgs. n. 33/2013 in tema di accesso ai documenti amministrativi, avviene nel rispetto della tutela della riservatezza dei cittadini secondo quanto disposto dal Regolamento (UE) 2016/679 in materia di protezione dei dati personali, nonché dal D.lgs. n. 196/2003 e dal D.lgs. n. 101/2018 e s.m.i, e dal vigente Regolamento Regionale n. 5/2006 per il trattamento dei dati sensibili e giudiziari, per quanto applicabile.

Ai fini della pubblicità legale, il presente provvedimento è stato redatto in modo da evitare la diffusione di dati personali identificativi non necessari ovvero il riferimento alle particolari categorie di dati previste dagli articoli 9 e 10 del Regolamento (UE) innanzi richiamato; qualora tali dati fossero indispensabili per l'adozione dell'atto, essi sono trasferiti in documenti separati, esplicitamente richiamati.

DETERMINA

Di prendere atto di quanto espresso in narrativa, che costituisce parte integrante e sostanziale del presente atto e che qui si intende integralmente riportato.

Di esprimere giudizio non favorevole di compatibilità ambientale, relativo al Parco agrivoltaico, di potenza pari a 71,05 MW da realizzarsi nei Comuni di Troia (FG), Lucera (FG) e Biccari (FG) e delle relative opere di connessione alla RTN da realizzare nel Comune di Troia (FG), in oggetto epigrafato, proposto dalla società "IREN GREEN GENERATION TECH" S.r.l., tenuto conto dei contributi pervenuti e per le motivazioni riportate nella relazione tecnica, allegata al presente atto per formarne parte integrante e sostanziale.

Di precisare che il presente provvedimento inerisce esclusivamente al parere della Regione Puglia nell'ambito della procedura di V.I.A. statale di che trattasi.

Di richiedere che, in caso di esito favorevole del procedimento di V.I.A., siano prescritte nel provvedimento, ai sensi del D.M. 10 settembre 2010, idonee misure di compensazione ambientale e territoriale in favore del/i Comune/i interessati dall'intervento, in accordo con la Regione Puglia e i medesimi Comuni.

Di trasmettere la presente determinazione alla società proponente ed alle Amministrazioni interessate coinvolte dalla Regione Puglia, nonché al Segretario della Giunta Regionale.

Di pubblicare il presente provvedimento:

- in formato tabellare elettronico nelle pagine del sito web <https://trasparenza.regione.puglia.it/> nella sotto-sezione di II livello “Provvedimenti dirigenti amministrativi”;
- in formato elettronico all’Albo Telematico, accessibile senza formalità sul sito web <https://www.regione.puglia.it/pubblcica-legale> nella sezione “Albo pretorio on-line”, per dieci giorni lavorativi consecutivi ai sensi del comma 3 art. 20 DPGR n. 22/2021;
- sul Bollettino Ufficiale della Regione Puglia (BURP) prima sezione, lett. h, ai sensi della L.R. n.18 del 15 giugno 2023.

ALLEGATI INTEGRANTI

Documento - Impronta (SHA256)
Scheda Istruttoria ID VIP 10742.pdf - f7bd744c8dbd2a9d5baf933c85438c8e11e0567c02d327424ee2a500391b3862

Il presente Provvedimento è direttamente esecutivo.

Firmato digitalmente da:

E.Q. Supporto coordinamento giuridico di Sezione e supporto coordinamento esperti PNRR
Marco Notarnicola

Dirigente ad interim del Servizio Via Vinca
Giuseppe Angelini



DIPARTIMENTO AMBIENTE, PAESAGGIO E QUALITÀ URBANA

SEZIONE AUTORIZZAZIONI AMBIENTALI

SERVIZIO V.I.A. / V.INC.A.

Relazione tecnica a supporto dell'istruttoria sul progetto
ID_VIP 10742

Tipologia di progetto: Agrivoltaico
Potenza: 71,05 MW
Ubicazione: Comuni di Troia (FG), Lucera (FG) e Biccari (FG)
Proponente: Società Iren Green Generation Tech S.r.l.

DATI GENERALI DEL PROGETTO E LOCALIZZAZIONE IMPIANTO

Il progetto, di nuova realizzazione, è localizzato nei Comuni di Troia (FG), Lucera (FG) e Biccari (FG) con opere di connessione situate nel Comune di Troia (FG) e prevede la realizzazione di un nuovo impianto di produzione di energia elettrica agrivoltaico della potenza nominale di 71,05 MWp suddiviso in diverse aree non continue, servite dalla viabilità legata alla SS17 e SS90, che si dirama in varie strade provinciali, tra le quali la SP132 che permette di raggiungere i lotti di terreno proposti.

L'impianto consta di sedici campi che si sviluppano nella parte settentrionale del territorio di Troia, interessando anche le zone immediatamente limitrofe di Biccari e Lucera. Gli stessi sono collegati a mezzo di un cavidotto MT interrato che si diparte dalla cabina di raccolta presente all'interno del Campo 14 e che arriva fino alla stazione elettrica di trasformazione 30/150 kV di utenza sita alla località "Monsignore" del comune di Troia. In particolare, per la connessione alla rete RTN sarà realizzato il prolungamento del sistema sbarre in AT 150 kV, all'interno dell'esistente stazione elettrica condivisa e di trasformazione. L'impianto agrivoltaico sarà collegato in antenna a 150 kV sulla Stazione Elettrica di Trasformazione (SE) a 380/150 kV denominata "Troia", mediante condivisione dello stallo arrivo produttore a 150 kV già esistente nella suddetta Stazione Elettrica in località "Cancarro".

L'uso agricolo prevalente del suolo del territorio è quello a seminativo intervallato solo raramente da uliveti e/o frutteti, si prevede per l'impianto l'occupazione di una superficie pari a circa **157,73 Ha**, tutte le particelle catastali sono ricadenti in aree agricole a classamento "seminativi", a coltivazione cerealicola estensiva.

Fig. 1 – inquadramento layout impianto cartografico

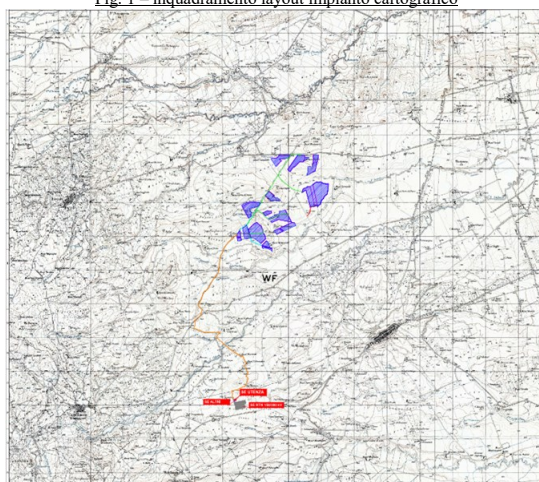

Fig. 2 – inquadramento layout impianto su ortofoto



DIPARTIMENTO AMBIENTE, PAESAGGIO E QUALITÀ URBANA

SEZIONE AUTORIZZAZIONI AMBIENTALI

SERVIZIO V.I.A. / V.INC.A.



Verifiche ai sensi del RR 24/2010

Fig. 3 - layout di progetto rispetto alle aree non idonee classificate da R.R. 24 del 2010

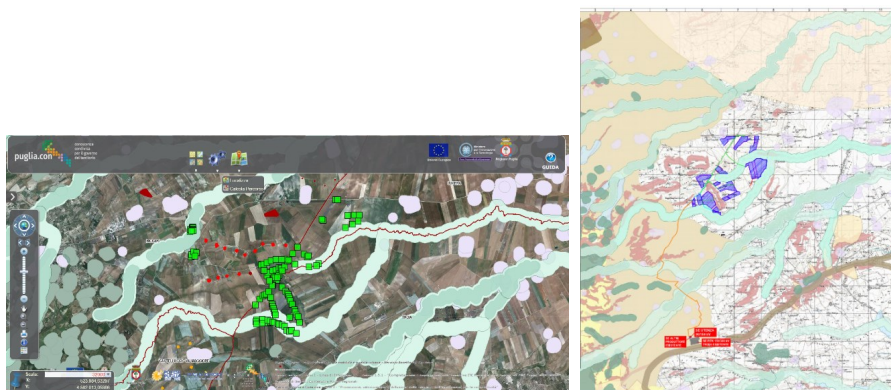



DIPARTIMENTO AMBIENTE, PAESAGGIO E QUALITÀ URBANA

SEZIONE AUTORIZZAZIONI AMBIENTALI

SERVIZIO V.I.A. / V.INC.A.

L'area dell'impianto proposto **ricade** tra quelle indicate come *non idonee* ai sensi del regolamento regionale n. 24 del 2010 come si evince dalla Fig. 3, in particolare:

- Le particelle di alcuni campi fotovoltaici ricadono nelle fasce dei 150 m di pertinenza di "Fiumi, torrenti e corsi d'acqua";
- Alcuni campi incidono su "Boschi con buffer di 150 m".

Verifiche ai sensi dell'art. 20, co.8, D.Lgs. n.199/2021

L'area di impianto recintata, costituita da più campi, rispetto alle casistiche di cui all'art. 20, co.8, D.Lgs. 199/2021 si pone come segue:

- lett. a)** L'area oggetto del progetto **non è interessata da impianti della stessa fonte** e non trattasi di potenziamento di impianto.
- lett. b)** L'area di progetto **non** ricade in siti oggetto di bonifica;
- lett. c)** L'area di progetto **non** ricade in siti di cave e miniere cessate;
- lett. c-bis)** L'area di progetto **non** ricade in siti e impianti nella disponibilità del gruppo Ferrovie dello Stato o società concessionarie autostradali;
- lett. c-bis 1)** L'area di progetto **non** ricade in siti e impianti nella disponibilità della società di gestione aeroportuale all'interno di sedimenti aeroportuali;
- lett. c-ter 1)** **non** ricade entro 500 metri da zone a destinazione industriale, artigianale e commerciale, compresi i siti di interesse nazionale, nonché le cave e le miniere;
- lett. c-ter 2)** **non** risulta interna ad impianti industriali e stabilimenti né racchiuse entro 500 metri dal medesimo impianto o stabilimento;
- lett. c-ter 3)** **non** è adiacente alla rete autostradale entro una distanza di 300 metri;
- lett. c-quater)** In riferimento alla lett. c quater l'impianto fotovoltaico in esame **non** ricade nella fascia di rispetto dei beni sottoposti a tutela ai sensi della II parte o dell'art.136 del medesimo decreto (500,00 metri per gli impianti fotovoltaici), quindi **ricade in area idonea**.

Fig. 4 - Mappatura delle Aree Idonee D.L. 199/2021 e s.m.i - (aree tutelate D.Lgs. 42/2004).





DIPARTIMENTO AMBIENTE, PAESAGGIO E QUALITÀ URBANA

SEZIONE AUTORIZZAZIONI AMBIENTALI

SERVIZIO V.I.A. / V.INC.A.

Modalità di inserimento dell'impianto nel Paesaggio e sul Territorio (D.M. 10-9-2010)

In merito ai requisiti di corretto inserimento dell'impianto nel paesaggio e sul territorio, di cui al **punto 16 del D.M. 10-9-2010**, ai sensi dell'**art. 16.1** che sono considerati, in generale, elementi per la valutazione positiva dei progetti:

16.1

- a) è **comprovata** l'adesione del progettista ai sistemi di gestione della qualità (ISO 9000) mentre non si evince l'adesione ai sistemi di gestione ambientale (ISO 14000 e/o EMAS).
- b) **non** è prevista la valorizzazione dei potenziali energetici delle diverse risorse rinnovabili presenti nel territorio nonché della loro capacità di sostituzione delle fonti fossili;
- c) il progetto pur **prevedendo** il ricorso a criteri progettuali volti ad ottenere il minor consumo possibile del territorio, sfruttando al meglio le risorse energetiche disponibili, attuato a mezzo di trackers a inseguimento monoassiale, ha previsto distanze tra le strutture di supporto dei moduli fotovoltaici che non consentono una lavorazione agricola tale da considerare sinergica le attività energetiche ed agricola;
- d) **non** previsto il riutilizzo di aree già degradate da attività antropiche;
- e) **non si evince** integrazione dell'impianto nel contesto delle tradizioni agroalimentari locali e del paesaggio rurale;
- f) il progetto **non** riguarda la ricerca e la sperimentazione di soluzioni progettuali e componenti tecnologici innovativi;
- g) **non risulta presente** negli elaborati progettuali una relazione verso il coinvolgimento dei cittadini in un processo di comunicazione e informazione preliminare all'autorizzazione e realizzazione degli impianti o di formazione per personale e maestranze future.

In merito al punto **16.4** del **D.M. 10-9-2010**:

16.4:

I terreni agricoli oggetto coinvolti come sede dell'impianto sono coltivati a seminativo attraverso una rotazione ordinaria funzionale alla vocazione del territorio di riferimento. I terreni hanno classamento "seminativi".

Non si evince nelle superfici interessate dal progetto una produzione attuale di prodotti DOP, DOC, IGP.

La pianificazione progettuale dell'attività agricola non indica il perseguimento di produzione di prodotti di pregio e qualità

Inserimento sul Territorio

L'impianto fotovoltaico in esame risulta posto in aree che interferiscono con il progetto di Parco Eolico presentato dalla società **wpd Monte Cigliano**, come si evince dalla Fig. 5

Fig. 5 - Individuazione del parco eolico e area del parco agrivoltaico (in rosso)

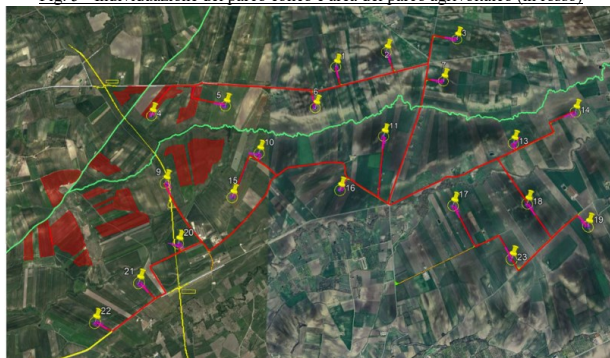



DIPARTIMENTO AMBIENTE, PAESAGGIO E QUALITÀ URBANA

SEZIONE AUTORIZZAZIONI AMBIENTALI

SERVIZIO V.I.A. / V.INC.A.

La Società wpd Monte Cigliano ha ottenuto dalla Regione Puglia l'Autorizzazione Unica con D.D. 317/2023, in data 15.12.2023, per la costruzione di n.14 dei 23 aerogeneratori previsti nel progetto iniziale e in data 24/11/2023 la Società ha presentato un ricorso per ottenere l'Autorizzazione Unica anche per i restanti 7 aerogeneratori.

Inoltre l'impianto fotovoltaico in esame ha i campi 1, 2, 3, 4, 5 e parte dei campi 6, 10, 11 che ricadono in un'area interessata da concessioni di coltivazione cessate e in attesa di ripristino minerario al 30/1/2023 (cfr. elab. H004_FV_BPD_00033), come si evince dalla Fig. 6

Fig. 6 – coltivazioni minerarie

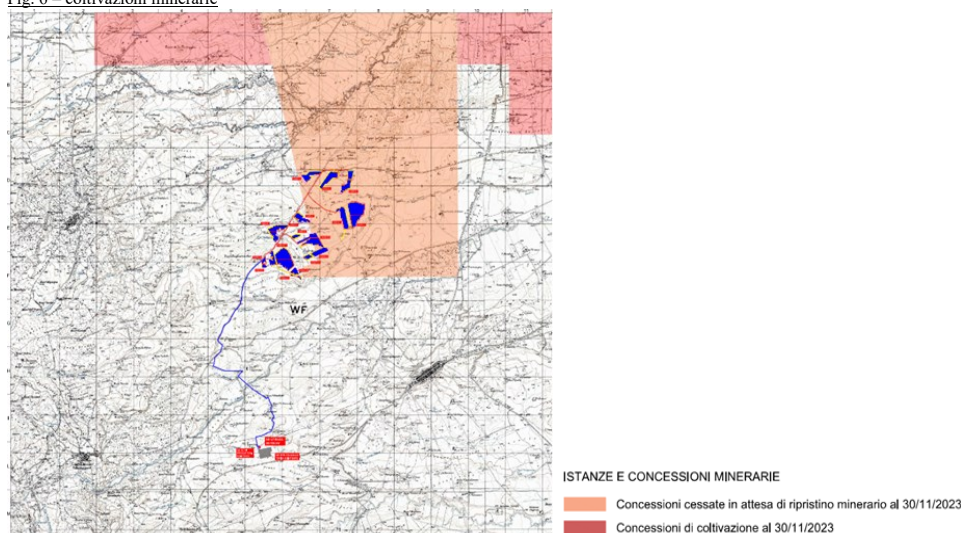

Zone interessate da Concessioni di coltivazione mineraria e/o permessi di ricerca idrocarburi – UNMIG (L. 12/2019)

AGRIVOLTAICO

Verifica ai sensi delle *Linee Guida* in materia di Impianti Agrivoltaici del 27.06.2022.

Requisito A): se l'impianto rientra nella definizione di "agrivoltaico":

Tale verifica non è possibile effettuarla in sede di istruttoria in quanto il proponente indica genericamente come superficie agricola interessata dal progetto pari a 157, 73 ha, ma fra gli allegati non emerge quanta di questa è recintata, quanta è destinata a viabilità interna, quanta superficie è di tara per le fasce di rispetto dei B.P. a cui l'impianto è a ridosso.

Requisito B): se il sistema agrivoltaico è esercito, nel corso della vita tecnica dell'impianto, in maniera da garantire la produzione sinergica di energia elettrica e prodotti agricoli:

Il progetto non ha una indicazione precisa sull'indirizzo "agricolo" dell'impianto agrivoltaico, esso prevede la coltivazione dei terreni posti nello spazio che si sviluppa fra le fila delle strutture dei pannelli fotovoltaici indicando che è possibile praticare coltivazioni di tipo estensive, cerealicole e leguminose, escludendo specie vegetali con sviluppo prevalente in altezza, mentre sotto i tracker è previsto inerbimento a servizio di una



DIPARTIMENTO AMBIENTE, PAESAGGIO E QUALITÀ URBANA

SEZIONE AUTORIZZAZIONI AMBIENTALI

SERVIZIO V.I.A. / V.INC.A.

generica indicata attività zootecnica a pascolo. Non si evince la distanza tra le fila tracker, si indica genericamente 5,00 m fra pannelli. La predisposizione del Lay out dell'impianto rende difficile una normale tecnica di lavorazione agricola ai fini di coltivazioni del tipo estensiva.

Il proponente non ha dimostrato il possesso dei requisiti soggettivi, ovvero non è impresa agricola (singola o associata, utilizzando i terreni agricoli di proprietà) né una Associazione Temporanea di Impresa, formata da imprese del settore energetico e da una o più imprese agricole che, mediante accordo, mettono a disposizione i terreni agricoli per la realizzazione dell'impianto fotovoltaico;

Dall'istruttoria non emerge una dimostrazione dell'effettivo utilizzo agricolo delle aree libere da pannelli fotovoltaici.

La produzione energetica non è sinergica con quella di agricoltura.

Requisito C): l'impianto agri-voltaico adotta soluzioni integrate innovative con moduli elevati da terra:

Il progetto rientra nel **tipo 2)** delle *Linee Guida* in cui l'altezza dei moduli da terra (max h 2,50 m - min h 0,50 m, altezza tracker h 1,50 m) non è progettata in modo da consentire lo svolgimento delle attività agricole al di sotto dei moduli fotovoltaici quindi **non** è identificabile come impianto agrivoltaico avanzato in quanto non comporta alcuna integrazione fra la produzione energetica ed agricola, ma esclusivamente un uso combinato della porzione di suolo interessato.

L'impianto in esame si può considerare solo del tipo fotovoltaico a terra.

RIFERIMENTI

La posizione dell'impianto rispetto ai beni sottoposti a tutela (PPTR aggiornato alla DGR 968/2023) è stata ottenuta dal sito: <https://webapps.sit.puglia.it/freewebapps/pptrapprovato/index.html>

La posizione rispetto alle aree non idonee all'installazione degli impianti alimentati da fonti rinnovabili ai sensi del Regolamento Regionale n. 24 del 2010 è stata verificata sul sito:

<https://webapps.sit.puglia.it/freewebapps/ImpiantiFERDGR2122/index.html>

CONCLUSIONI

L'impianto in oggetto è ubicato su terreni a destinazione agricola con classamento "seminativi".

L'area **ricade** tra quelle indicate come **non idonee** ai sensi del Regolamento Regionale n. 24 del 2010.

L'area di progetto **ricade** nelle aree **c-quater**) di cui al comma 8 dell'art. 20 del D.L 199/2021 recante "Disciplina per l'individuazione di superfici e **aree idonee** per l'installazione di impianti a fonti rinnovabili".

L'impianto fotovoltaico in oggetto **non** può essere definito "Agrivoltaico" (requisito **A** *Linee guida*) in quanto i due parametri **A.1)** e **A.2)** non possono essere verificati univocamente, inoltre il proponente lascia intendere alcune aree destinate a compensazione non indicate in superficie. Gli elaborati progettuali non evidenziano una progettazione quantitativa delle superfici e delle strutture, la descrizione è soprattutto bibliografica e non specifica per il progetto, si denotano numerosi refusi in cui si parla di impianti eolici. In ogni caso non si evince una pianificazione dell'impianto fotovoltaico come sinergico ad attività agricola.

Dagli allegati al progetto non si evincono in maniera esplicita la continuità dell'attività agricola (requisito **B)**, non si evince in maniera univoca l'area adibita, per tutta la vita tecnica dell'impianto agrivoltaico, alle coltivazioni agricole in superficie significativa in confronto con quella prima dell'installazione tale da garantire la cosiddetta "continuità" dell'attività. Dall'istruttoria non emerge una dimostrazione dell'effettivo utilizzo agricolo delle aree libere da pannelli fotovoltaici.

La produzione energetica non è sinergica con quella di agricoltura.

Il proponente non ha dimostrato il possesso dei requisiti soggettivi, ovvero non è impresa agricola (singola o associata, utilizzando i terreni agricoli di proprietà) né una Associazione Temporanea di Impresa, formata da imprese del settore energetico e da una o più imprese agricole che, mediante accordo, mettono a disposizione i terreni agricoli per la realizzazione dell'impianto fotovoltaico;



DIPARTIMENTO AMBIENTE, PAESAGGIO E QUALITÀ URBANA

SEZIONE AUTORIZZAZIONI AMBIENTALI

SERVIZIO V.I.A. / V.INC.A.

Il progetto rientra nel **tipo 2**) delle *Linee Guida* (requisito **C**) quindi **non** è identificabile come impianto agrivoltaico avanzato in quanto non comporta alcuna integrazione fra la produzione energetica ed agricola, ma esclusivamente un uso combinato della porzione di suolo interessato.

In merito alle zone agricole caratterizzate da produzioni agro-alimentari di qualità l'insediamento e l'esercizio dell'Impianto **non** compromette e **non** interferisce negativamente con le finalità perseguite dalle disposizioni in materia di sostegno nel settore agricolo.