

DETERMINAZIONE DEL DIRIGENTE SERVIZIO VIA/VINCA 27 settembre 2024, n. 490

**[ID VIP 10938] - PARCO EOLICO COSTITUITO DA 13 AEROGENERATORI DI POTENZA UNITARIA PARI A 6,6 MW, PER UNA POTENZA COMPLESSIVA DI 85,8 MW, DA REALIZZARSI NEL COMUNE DI CERIGNOLA (FG), NELLE LOCALITÀ “LA MOSCARELLA” E “BELLAVEDUTA”, INCLUSE LE RELATIVE OPERE DI CONNESSIONE ALLA RTN. Istanza per il rilascio del Provvedimento di VIA statale ex art. 23 del D.lgs. n. 152/2006 e ss. mm. ii. Proponente: EDISON RINNOVABILI S.P.A.**

### IL DIRIGENTE DELLA STRUTTURA PROPONENTE

#### VISTI:

- la L. 7 agosto 1990, n. 241 e ss.mm.ii., recante “Nuove norme in materia di procedimento amministrativo e di diritto di accesso ai documenti amministrativi”;
- il D.P.R. 28 dicembre 2000, n. 445 e ss.mm.ii., recante “Testo unico delle disposizioni legislative e regolamentari in materia di documentazione amministrativa”;
- il D.Lgs. 7 marzo 2005, n. 82 e ss.mm.ii., recante “Codice dell’Amministrazione Digitale”;
- il D.Lgs. 30 marzo 2001, n. 165 e ss.mm.ii., recante “Norme generali sull’ordinamento del lavoro alle dipendenze delle amministrazioni pubbliche”;
- il D.P.R. 16 aprile 2013, n. 62 e ss.mm.ii., recante “codice di comportamento dei dipendenti pubblici, a norma dell’articolo 54 del decreto legislativo 30 marzo 2001, n. 165”;
- la L. 6 novembre 2012, n. 190 e ss.mm.ii., recante “Disposizioni per la prevenzione e la repressione della corruzione e dell’illegalità nella pubblica amministrazione”;
- il D.Lgs. 14 marzo 2013 n. 33 e ss.mm.ii., recante “Riordino della disciplina riguardante il diritto di accesso civico e gli obblighi di pubblicità, trasparenza e diffusione di informazioni da parte delle pubbliche amministrazioni”;
- il D.lgs. 30 giugno 2003, n. 196 e ss.mm.ii., “Codice in materia di protezione dei dati personali (, recante disposizioni per l’adeguamento dell’ordinamento nazionale al regolamento (UE) n. 2016/679 del Parlamento europeo e del Consiglio, del 27 aprile 2016, relativo alla protezione delle persone fisiche con riguardo al trattamento dei dati personali, nonché alla libera circolazione di tali dati e che abroga la direttiva 95/46/CE)”;;
- la D.G.R. 7 dicembre 2020, n. 1974 e ss.mm.ii., recante “Adozione del Modello organizzativo MAIA 2.0. Approvazione Atto di Alta Organizzazione”;
- il D.P.G.R. 22 gennaio 2021, n. 22 e ss.mm.ii., recante “Adozione Atto di Alta Organizzazione. Modello Organizzativo “MAIA 2.0”;
- la D.G.R. 15 settembre 2021, n. 1466 recante l’approvazione della Strategia regionale per la parità di genere, denominata “Agenda di Genere”;
- la D.G.R. 3 luglio 2023, n. 938 recante “D.G.R. n. 302/2022 Valutazione di impatto di genere. Sistema di gestione e di monitoraggio. Revisione degli allegati”;
- la D.G.R. 5 ottobre 2023, n. 1367 recante “Conferimento incarico di direzione della Sezione Autorizzazioni Ambientali afferente al Dipartimento Ambiente, Paesaggio e Qualità Urbana”, con la quale è stato conferito all’Ing. Giuseppe Angelini l’incarico di direzione della Sezione Autorizzazioni Ambientali a decorrere dal 01.10.2023, per un periodo di tre anni, in applicazione di quanto previsto dall’avviso pubblico per il conferimento dell’incarico di direzione della precitata Sezione approvato con determinazione dirigenziale n. 435 del 21 aprile 2022 del dirigente della Sezione Personale;
- la D.D. 26 febbraio 2024, n. 1 del Dipartimento Personale e Organizzazione avente ad oggetto “Conferimento delle funzioni vicarie *ad interim* del Servizio VIA/VINCA della Sezione Autorizzazioni Ambientali afferente al Dipartimento Ambiente, Paesaggio e Qualità Urbana”;

#### VISTI, inoltre:

- il Reg. (UE) 2022/2577 del Consiglio del 22 dicembre 2022, che istituisce il quadro per accelerare la diffusione delle energie rinnovabili;

- la Dir. (UE) 2018/2001 del Parlamento Europeo e del Consiglio dell'11 dicembre 2018 sulla promozione dell'uso delle fonti rinnovabili, che ha ridefinito l'obiettivo europeo al 2030 per la diffusione delle fonti energetiche rinnovabili;
- la Dir. (UE) 2018/2002 del Parlamento europeo e del Consiglio, dell'11 dicembre 2018, che modifica la direttiva 2012/27/UE sull'efficienza energetica;
- il Reg. 2018/1999 del Parlamento Europeo e del Consiglio dell'11 dicembre 2018 sulla governance dell'Unione dell'energia e dell'azione per il clima, che stabilisce che ogni Stato membro debba presentare un piano decennale integrato per l'energia ed il clima;
- il Reg. (UE) 2023/857 del Parlamento Europeo e del Consiglio del 19 aprile 2023 che modifica il Reg. (UE) 2018/842, relativo alle riduzioni annuali vincolanti delle emissioni di gas serra a carico degli Stati membri nel periodo 2021-2030 come contributo all'azione per il clima per onorare gli impegni assunti a norma dell'accordo di Parigi, nonché il Reg. (UE) 2018/1999;
- la proposta di Direttiva del Parlamento Europeo e del Consiglio che modifica la Dir. (UE) 2018/2001 del Parlamento europeo e del Consiglio, il Reg. (UE) 2018/1999 del Parlamento europeo e del Consiglio e la Dir. n.98/70/CE del Parlamento europeo e del Consiglio per quanto riguarda la promozione dell'energia da fonti rinnovabili e che abroga la Dir. (UE) 2015/652 del Consiglio;
- la L. 9 gennaio 1991, n. 10, recante "Norme per l'attuazione del Piano energetico nazionale in materia di uso razionale dell'energia, di risparmio energetico e di sviluppo delle fonti rinnovabili di energia", che all'art. 5 prevede che le Regioni e le Province Autonome si dotino di piani energetici regionali, precisandone i contenuti di massima;
- il D.Lgs. 29 dicembre 2003, n. 387, di attuazione della Dir. 2001/77/CE relativa alla promozione dell'energia elettrica prodotta da fonti energetiche rinnovabili e, in particolare, l'art. 12 concernente la razionalizzazione e semplificazione delle procedure autorizzative;
- il D.Lgs. 22 gennaio 2004, n. 42 e ss.mm.ii., recante "Codice dei beni culturali e del paesaggio, ai sensi dell'articolo 10 della legge 6 luglio 2002, n. 137";
- il D.Lgs. 3 aprile 2006, n. 152 e ss.mm.ii., recante "Norme in materia ambientale";
- il D.Lgs. 8 novembre 2021, n. 199 recante "Attuazione della direttiva (UE) 2018/2001 del Parlamento europeo e del Consiglio, dell'11 dicembre 2018, sulla promozione dell'uso dell'energia da fonti rinnovabili";
- il D.I. 10 settembre 2010, concernente "Linee guida per l'autorizzazione degli impianti alimentati da fonti rinnovabili", emanato in attuazione dell'art 12 del D.Lgs. 29 dicembre 2003, n. 387;
- il R.R. 30 dicembre 2010, n. 24 "Regolamento attuativo del Decreto del Ministero per lo Sviluppo Economico del 10 settembre 2010, "Linee Guida per l'autorizzazione degli impianti alimentati da fonti rinnovabili", recante la individuazione di aree e siti non idonei alla installazione di specifiche tipologie di impianti alimentati da fonti rinnovabili nel territorio della Regione Puglia";
- la D.G.R. 17 luglio 2023, n. 997 recante "Atto di indirizzo in tema di politiche per la promozione e lo sviluppo delle energie rinnovabili in Puglia";
- il D.M. 21 giugno 2024 recante "Disciplina per l'individuazione di superfici e aree idonee per l'installazione di impianti a fonti rinnovabili".

**PREMESSO che:**

- con D.G.R. 17 luglio 2023, n. 997 è stato deliberato, tra l'altro:
  - di adottare specifico atto di indirizzo in tema di politiche sulle energie rinnovabili, di cui si dovrà tenere espressamente conto anche nella formulazione dei pareri regionali endoprocedimentali in seno alle procedure valutative statali, da adottarsi ai fini del rilascio degli atti autorizzativi degli impianti F.E.R.;
  - di stabilire la priorità istruttoria per le istanze i cui progetti ricadono nelle aree idonee definite dalla Regione nei termini di cui all'art. 20, co. 4, D. Lgs. n. 199/2021.
- ai sensi dell'art. 20, co.4, D.Lgs. n. 199/2021 l'individuazione delle aree idonee avviene conformemente a principi e criteri definiti dai decreti di cui al precedente co.1, che tengono conto, a loro volta, dei

- criteri di idoneità delle aree di cui al co.8;
- con D.M. 21 giugno 2024 è stata data attuazione all'art. 20, commi 1 e 2, D. Lgs. n. 199 del 2021 demandando alle Regioni, tra l'altro, l'individuazione di:
    - superfici a aree idonee: le aree in cui e' previsto un iter accelerato ed agevolato per la costruzione ed esercizio degli impianti a fonti rinnovabili e delle infrastrutture connesse secondo le disposizioni vigenti di cui all'art. 22 del decreto legislativo 8 novembre 2021, n. 199;
    - superfici e aree non idonee: aree e siti le cui caratteristiche sono incompatibili con l'installazione di specifiche tipologie di impianti secondo le modalita' stabilite dal paragrafo 17 e dall'allegato 3 delle linee guida emanate con decreto del Ministero dello sviluppo economico 10 settembre 2010;
  - l'art. 7 del succitato D.M. 21 giugno 2024, rubricato "Principi e criteri per l'individuazione delle aree idonee", dispone, tra l'altro, che:
    - sia mantenuto fermo quanto previsto dall'art. 5, D.L. 15 maggio 2024, n. 63, relativamente all'installazione di impianti fotovoltaici in zone classificate agricole dai vigenti piani urbanistici;
    - le Regioni tengano conto delle esigenze di tutela del patrimonio culturale e del paesaggio, delle aree agricole e forestali, della qualita' dell'aria e dei corpi idrici, privilegiando l'utilizzo di superfici di strutture edificate, quali capannoni industriali e parcheggi, nonche' di aree a destinazione industriale, artigianale, per servizi e logistica, e verificando l'idoneita' di aree non utilizzabili per altri scopi, ivi incluse le superfici agricole non utilizzabili;
    - siano considerate non idonee le superfici e le aree che sono ricomprese nel perimetro dei beni sottoposti a tutela ai sensi dell'art. 10 e dell'art. 136, comma 1, lettere a) e b) del decreto legislativo 22 gennaio 2004, n. 42;
    - debba essere temperata la necessita' di tutela dei beni con la garanzia di raggiungimento degli obiettivi di cui alla Tabella A;
  - la L.R. 7 novembre 2022, n. 26 recante "Organizzazione e modalita' di esercizio delle funzioni amministrative in materia di valutazioni e autorizzazioni ambientali" dispone all'art. 8 che, nei procedimenti di valutazione ambientale di competenza statale, il parere regionale sia espresso con provvedimento emesso dalla struttura regionale competente per i procedimenti di valutazione e autorizzazione ambientale, sentite le amministrazioni e gli enti territoriali potenzialmente interessati e, comunque, competenti ad esprimersi sulla realizzazione della proposta;
  - con nota prot. n. 251613 del 27.05.2024, avente ad oggetto "*Sezione Autorizzazioni Ambientali: atto di organizzazione e disposizioni di servizio*" il Dirigente di Sezione, Ing. Giuseppe Angelini, ha attribuito al Dr. Marco Notarnicola la cura delle attivita' istruttorie relative ai progetti FER di competenza statale";

**RILEVATO che:**

- con nota prot. n. 27650 del 13.02.2024, acquisita in pari data al prot. n. 79330 dalla Sezione Autorizzazioni Ambientali, il M.A.S.E. - Direzione Generale Valutazioni Ambientali rendeva "Comunicazione relativa a procedibilita' istanza, pubblicazione documentazione e responsabile del procedimento";
- con nota prot. n. 108451 del 29.02.2024 il Servizio V.I.A. / V.INC.A., tra l'altro, rappresentava alle Amministrazioni ed agli Uffici interessati l'avvio del procedimento di V.I.A. ministeriale, invitando le medesime ad esprimere il proprio parere di competenza;

**RILEVATO, altresì, che** non è stato acquisito agli atti della Sezione Autorizzazioni Ambientali alcun contributo relativo alla realizzazione degli interventi indicati in oggetto;

**RITENUTO che:**

- l'istruttoria tecnica condotta dal Servizio V.I.A. / V.INC.A., allegata alla presente determinazione per formarne parte integrante e sostanziale, **debba concludersi con esito favorevole** alla realizzazione del progetto individuato dal codice ID\_VIP 10938, alla luce degli elementi noti e rappresentati al momento della redazione del presente atto;
- debba essere rimessa alla competente Autorità ministeriale ogni pertinente verifica in merito ad

eventuali impatti cumulativi, non essendo dato escludere ulteriori impatti che potrebbero derivare da circostanze non conoscibili alla luce del riparto di competenze e dello stato di eventuali procedimenti autorizzativi in materia ambientale;

### **VERIFICA AI SENSI DEL REGOLAMENTO (UE) 2016/679**

#### **Garanzie alla riservatezza**

La pubblicazione dell'atto all'Albo pretorio on-line, salve le garanzie previste dalla Legge n. 241/1990 e dal D.Lgs. n. 33/2013 in tema di accesso ai documenti amministrativi, avviene nel rispetto della tutela della riservatezza dei cittadini secondo quanto disposto dal Regolamento (UE) 2016/679 in materia di protezione dei dati personali, nonché dal D.lgs. n. 196/2003 e dal D.lgs. n. 101/2018 e s.m.i, e dal vigente Regolamento Regionale n. 5/2006 per il trattamento dei dati sensibili e giudiziari, per quanto applicabile.

Ai fini della pubblicità legale, il presente provvedimento è stato redatto in modo da evitare la diffusione di dati personali identificativi non necessari ovvero il riferimento alle particolari categorie di dati previste dagli articoli 9 e 10 del Regolamento (UE) innanzi richiamato; qualora tali dati fossero indispensabili per l'adozione dell'atto, essi sono trasferiti in documenti separati, esplicitamente richiamati.

#### **DETERMINA**

Di prendere atto di quanto espresso in narrativa, che costituisce parte integrante e sostanziale del presente atto e che qui si intende integralmente riportato.

**Di esprimere giudizio favorevole di compatibilità ambientale**, relativo al Parco eolico costituito da 13 aerogeneratori di potenza unitaria pari a 6,6 MW, per una potenza complessiva di 85,8 MW, da realizzarsi nel Comune di Cerignola (FG), nelle località "LA MOSCARELLA" e "BELLAVEDUTA", incluse le relative opere di connessione alla RTN, in oggetto epigrafato, proposto dalla società "EDISON RINNOVABILI" S.p.A, tenuto conto dei contributi pervenuti e per le motivazioni riportate nella relazione tecnica, allegata al presente atto per formarne parte integrante e sostanziale.

**Di precisare** che il presente provvedimento inerisce esclusivamente al parere della Regione Puglia nell'ambito della procedura di V.I.A. statale di che trattasi.

**Di richiedere** che, in caso di esito favorevole del procedimento di V.I.A., siano prescritte nel provvedimento, ai sensi del D.M. 10 settembre 2010, idonee misure di compensazione ambientale e territoriale in favore del/i Comune/i interessati dall'intervento, in accordo con la Regione Puglia e i medesimi Comuni.

**Di trasmettere** la presente determinazione alla società proponente ed alle Amministrazioni interessate coinvolte dalla Regione Puglia, nonché al Segretario della Giunta Regionale.

**Di pubblicare** il presente provvedimento:

- in formato tabellare elettronico nelle pagine del sito web <https://trasparenza.regione.puglia.it/> nella sotto-sezione di II livello "Provvedimenti dirigenti amministrativi";
- in formato elettronico all'Albo Telematico, accessibile senza formalità sul sito web <https://www.regione.puglia.it/pubblicita-legale> nella sezione "Albo pretorio on-line", per dieci giorni lavorativi consecutivi ai sensi del comma 3 art. 20 DPGR n. 22/2021;
- sul Bollettino Ufficiale della Regione Puglia (BURP) prima sezione, lett. h, ai sensi della L.R. n.18 del 15 giugno 2023.

#### **ALLEGATI INTEGRANTI**

Documento - Impronta (SHA256)

Relazione istruttoria ID\_VIP 10938.pdf -  
b3563a42078f7787352c9fdabc196411d7acc9e8949795a3492584aa9390192d

Il presente Provvedimento è direttamente esecutivo.

Firmato digitalmente da:

E.Q. Supporto coordinamento giuridico di Sezione e supporto coordinamento esperti PNRR  
Marco Notarnicola

Dirigente ad interim del Servizio Via Vinca  
Giuseppe Angelini

REGIONE PUGLIA  
DIPARTIMENTO AMBIENTE, PAESAGGIO E QUALITA' URBANA  
SEZIONE AUTORIZZAZIONI AMBIENTALI

Relazione tecnica a supporto dell'istruttoria sul progetto  
**ID\_VIP 10938**

Tipologia di progetto: Eolico  
Potenza: 85,80 MW  
Ubicazione: Cerignola (FG)  
Proponente: EDISON Rinnovabili S.p.A.

### Descrizione dell'intervento

Il progetto descritto nella presente Relazione è localizzato interamente nel Comune di Cerignola (FG) e prevede la realizzazione e l'esercizio di un impianto eolico composto da 13 aerogeneratori ognuno da 6,6 MW per un totale di 85,8 MW.

L'impianto eolico sarà ubicato nelle località "La Moschella" e "Bellaveduta" nel Comune di Cerignola (FG). L'intervento in progetto rientra in aree tipizzate come agricole o rurali dagli strumenti urbanistici vigenti. La connessione dell'impianto alla RTN è prevista in antenna a 36 kV su una futura Stazione Elettrica (SE) della RTN 150/36 kV da inserire in entra-esce alla linea RTN a 150 kV "Stornara – CP Cerignola – CP Canosa" nel Comune di Cerignola (FG).

Gli aerogeneratori ricadono su un'area posta a Sud – Ovest del centro urbano del Comune di Cerignola ad una distanza di circa 10,51 km, a Sud – Est del Comune di Stornarella ad una distanza di circa 10,13 km e a Nord – Est del Comune di Lavello ad una distanza di circa 10,05 km in linea d'aria.

L'impianto eolico verrà realizzato in aree agricole, adibite a seminativo, prive di elementi di naturalità quali elementi arborei o arbustivi e comunque da vegetazione spontanea.

L'area di inviluppo totale del parco eolico è pari a circa 176 ha.

Gli aerogeneratori, denominati con le sigle che vanno da WTG01 a WTG13, sono localizzabili alle seguenti coordinate, espresse con datum WGS84 e proiezione UTM 33 N:

TURBINA	E (WGS84) [°]	N (WGS84) [°]
WTG01	15.8094	41.1445
WTG02	15.8200	41.1441
WTG03	15.8288	41.1443
WTG04	15.8363	41.1460
WTG05	15.8413	41.1484
WTG06	15.8529	41.1524
WTG07	15.8423	41.1659
WTG08	15.8329	41.1641
WTG09	15.8256	41.1685
WTG10	15.8335	41.1744
WTG11	15.8214	41.1745
WTG12	15.8038	41.1754
WTG13	15.7947	41.1752



Le turbine sono identificate ai seguenti estremi catastali:

TURBINA	COMUNE	FOGLIO	PARTICELL A
WTG01	CERIGNOLA	441	335
WTG02	CERIGNOLA	441	4
WTG03	CERIGNOLA	441	113
WTG04	CERIGNOLA	441	116
WTG05	CERIGNOLA	431	11
WTG06	CERIGNOLA	433	118
WTG07	CERIGNOLA	438	11
WTG08	CERIGNOLA	439	58
WTG09	CERIGNOLA	419	21
WTG10	CERIGNOLA	419	91
WTG11	CERIGNOLA	419	197
WTG12	CERIGNOLA	418	7
WTG13	CERIGNOLA	407	2

La Futura Stazione Elettrica RTN 150/380/36 kV è invece localizzabile alle seguenti coordinate: 570498 E, 4568102 N, identificabile a livello catastale al Foglio 196 – Particelle 4 e 135 del Comune di Cerignola (FG).



Figura 1 – Inquadramento su ortofoto dell'area di progetto



Figura 2 – Particolare dell'inquadramento su ortofoto dell'area di progetto

## IDONEITA' DELL'AREA

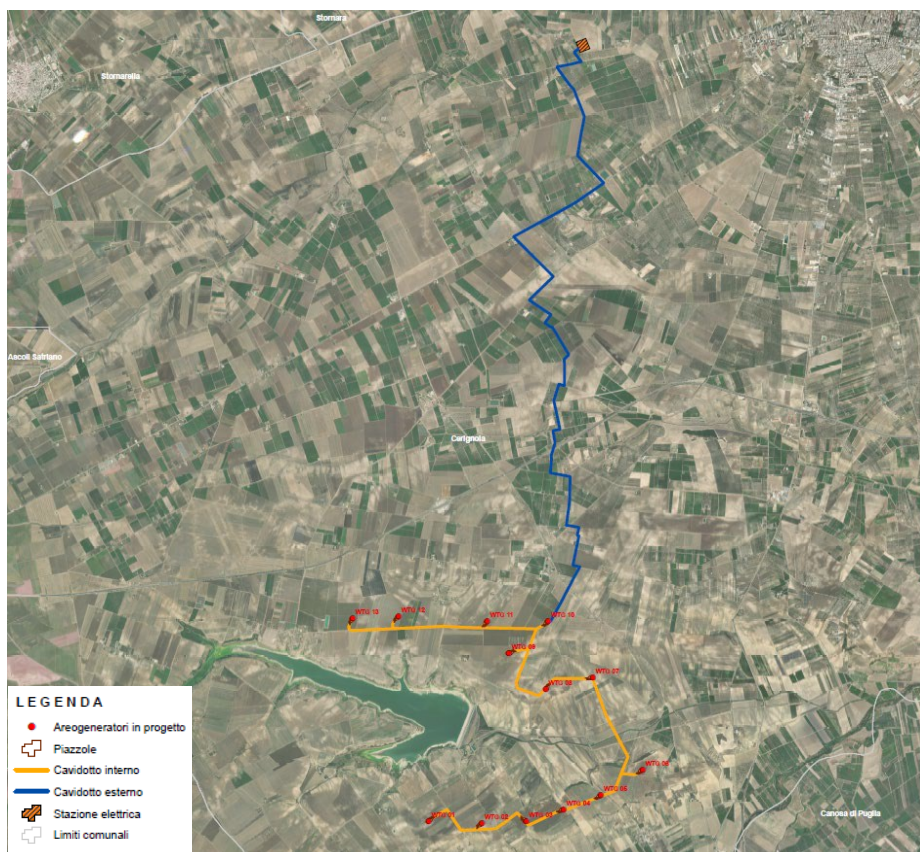
### Verifiche ai sensi dell'art. 20, co.8, D.Lgs. n.199/2021

L'area dell'impianto **RIENTRA** nelle casistiche di cui all'art. 20, co.8, D.Lgs.199/2021, in quanto:

- **Let. a)** – Nell'area in esame **non sono presenti impianti che utilizzano già la stessa fonte energetica;**
- **Let. b)** – L'opera di intervento **non** ricade in un sito oggetto di bonifica;
- **Let. c)** – Il territorio previsto per il progetto **non** si sovrappone, né completamente né in parte, a cave o miniere dismesse, non riqualificate, abbandonate o in stato di degrado ambientale;
- **Let. c bis)** – Il sito previsto per il progetto **non** è situato su terreni o strutture che rientrano nelle proprietà di Ferrovie dello Stato Italiane, enti responsabili di infrastrutture ferroviarie, o entità che detengono concessioni autostradali;
- **Let. c bis 1)** – Il sito designato per il progetto **non** si trova all'interno delle aree e delle strutture gestite dalle autorità aeroportuali, comprese quelle situate nei confini degli aeroporti situati sulle isole minori, come specificato nell'allegato 1 del decreto emanato dal Ministro dello sviluppo economico in data 14 febbraio 2017, a condizione che siano effettuate le opportune verifiche tecniche da parte dell'ENAC;
- **Let. c ter)** – Il progetto **non riguarda** la realizzazione di un impianto fotovoltaico e, pertanto, non si applica la verifica di cui alla lett. c.

Poiché il progetto, considerate le sue specifiche caratteristiche, non rientra nelle casistiche precedentemente analizzate, si procederà con la verifica di idoneità secondo l'articolo c-quater.

- **Let. c quater):**
  - L'area di progetto **non è ricompresa** nel perimetro dei beni sottoposti a tutela ai sensi del Codice dei Beni culturali e del paesaggio, incluse le zone gravate da usi civici;
  - L'area di progetto **non è ricompresa** nella fascia di rispetto dei beni sottoposti a tutela ai sensi della parte II o dell'art. 136 del D.Lgs. 42/2004 (3000 metri per gli impianti eolici).

**L'area di progetto, pertanto, ricade tra quelle classificate come idonee ai sensi dell'art. 20 comma 8**



lett. c-quater del D. Lgs. 199/2021.

## NON IDONEITA' DELL'AREA

### Verifiche ai sensi del RR 24/2010 – Aree non Idonee

Secondo le indicazioni dell'Allegato 2 "Classificazione delle tipologie di impianti ai fini dell'individuazione dell'idoneità" del Regolamento Regionale n. 24/2010, l'impianto eolico viene classificato come E.4 d): parchi eolici o singoli aerogeneratori (diversi da E2-c) con potenza totale superiore a 1000 kW.

L'area dell'impianto proposto **NON RICADE** tra quelle indicate come *non idonee* ai sensi del regolamento regionale n. 24 del 2010.

STRUMENTO DI PIANIFICAZIONE	Regolamento Regionale n.24/2010		Opere di progetto	Area buffer [m]
	Aree non idonee			
Aree Protette Nazionali-Regionali istituite con L.349/91; singoli decreti nazionali; L.R. 31/108.	Riserva Statale	<input type="checkbox"/>		-
	Parco Nazionale	<input type="checkbox"/>		-
	Parco Naturale Regionale	<input type="checkbox"/>		-
	Riserva Naturale Regionale Orientata	<input type="checkbox"/>		-
	Area Naturale Marina Protetta	<input type="checkbox"/>		-
	Riserva Naturale Marina	<input type="checkbox"/>		-
Zone Umide Ramsar istituite con L.R. 19/97		<input type="checkbox"/>		-
Zone gravate da usi civici		<input type="checkbox"/>		-
Zone SIC e zone ZPS istituite con Rete Natura 2000	SIC	<input type="checkbox"/>		-
	SIC Posidonieto	<input type="checkbox"/>		-
	ZPS	<input type="checkbox"/>		-
Zone IBA		<input type="checkbox"/>		-
Altre Aree (Rete Ecologica Biodiversità) - Aree appartenenti alla Rete ecologica Regionale per la conservazione della Biodiversità come individuate nel PPTR, DGR n.1/10	Sistema di naturalità			
	<i>Principe</i>	<input type="checkbox"/>		-
	<i>Secondario</i>	<input type="checkbox"/>		-
	Connessioni			
	<i>Fluviali-residuali</i>	<input type="checkbox"/>		-
	<i>Corso d'acqua episodico</i>	<input type="checkbox"/>		-
	Aree tampone	<input type="checkbox"/>		-
	Nuclei naturali isolati	<input type="checkbox"/>		-
	Ulteriori siti			
	<i>Area Pedemurgiana - Fossa Bradanica</i>	<input type="checkbox"/>		-
<i>Area frapposta tra SIC-ZPS-IBA nei territori di Laterza e Castellaneta</i>	<input type="checkbox"/>		-	
Area ricadente nell'agro di Chieuti	<input type="checkbox"/>		-	
Siti UNESCO	Alberobello	<input type="checkbox"/>		-
	Andria	<input type="checkbox"/>		-
	Monte Sant'Angelo	<input type="checkbox"/>		-
Immobili e aree dichiarate di notevole interesse pubblico (art. 136 D.lgs. 42/'04)		<input type="checkbox"/>		-
Beni Culturali (parte II D. Lgs.42/'04)		<input type="checkbox"/>		100
Aree tutelate per legge (art. 142 D. Lgs.42/'04)	Territori costieri fino a 300 m	<input type="checkbox"/>		300
	Territori conterminati ai laghi sino a 300 m	<input type="checkbox"/>		300
	Fiumi Torrenti e corsi d'acqua fino a 150 m.	<input type="checkbox"/>		150
	Boschi con buffer di 100 m.	<input type="checkbox"/>		100
	Zone archeologiche con buffer di 100 m.	<input type="checkbox"/>		100
	Tratturi con buffer di 100 m.	<input type="checkbox"/>		100
Piano di Assetto Idrogeologico (P.A.I.)				
<b>PUGLIA</b>				
Pericolosità idraulica	BP	<input type="checkbox"/>		-



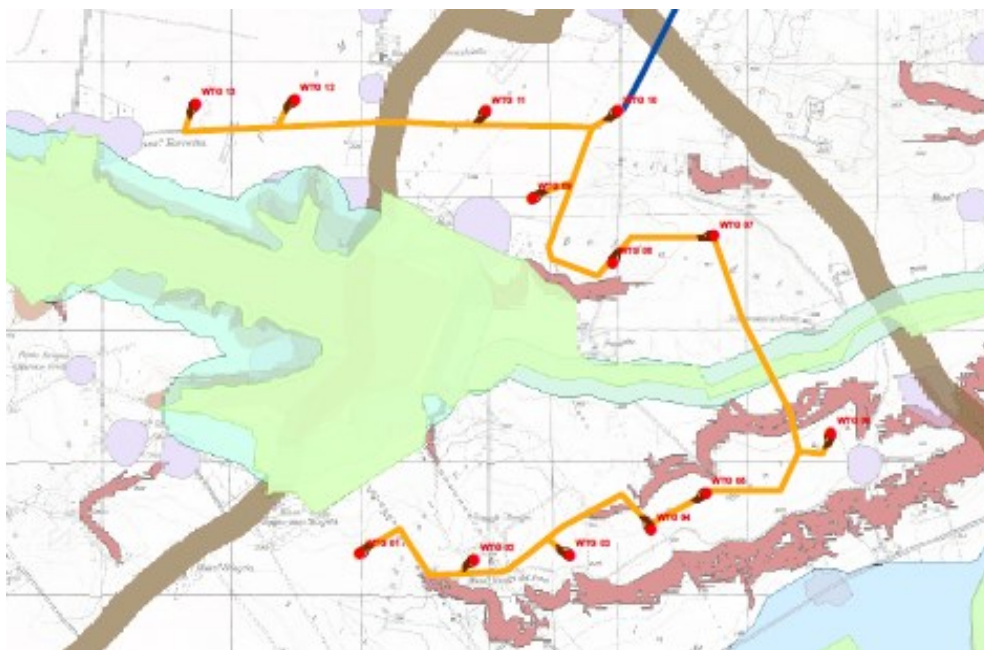

Fig. 3 – Particolare dell'ubicazione dell'impianto rispetto alle aree non idonee ex RR 24/2010

Il cavidotto interrato sotto strada esistente interseca, invece:

- BP- Fiumi, torrenti, corsi d'acqua iscritti all'elenco delle acque pubbliche (150 m):
  - o Torrente Marana di Fontana Figura
  - o Torrente La Marana
- UCP – Formazioni arbustive in evoluzione naturale
- BP – Parchi e Riserve:
  - o Parco Naturale Regionale: Fiume Ofanto
- UCP – Siti di rilevanza naturalistica:
  - o ZSC Valle Ofanto – Lago di Capaciotti
- UCP – Stratificazione insediativa – rete tratturi:
  - o Tratturello Cerignola - Melfi
  - o Regio Tratturello Stornara Montemilone, lungo la SP83
  - o Regio Tratturello Candela Montegentile
- UCP – area di rispetto – rete tratturi
- UCP- Strade a valenza paesaggistica:
  - o SP95 (FG) strade marane
- UCP – versanti

Per limitare le interferenze con il paesaggio e con il sistema ambientale e idrografico, si è previsto di realizzare il cavidotto interrato su strada esistente o di nuova realizzazione ove possibile, e gli attraversamenti saranno eseguiti mediante TOC in modo da non alterare le condizioni idrologiche e paesaggistiche e da rendere l'intervento il meno invasivo possibile.

## MODALITÀ DI INSERIMENTO DELL'IMPIANTO NEL PAESAGGIO E SUL TERRITORIO

Riguardo all'adeguata integrazione dell'impianto nel paesaggio e sul territorio, come specificato al **punto 16 del D.M. 10-9-2010**, viene presentata un'analisi sui seguenti criteri, ritenuti fattori chiave per un giudizio favorevole sui progetti.

### **Punto 16.1:**

- a) l'analisi dei documenti forniti non mostra una chiara adesione del Proponente agli standard internazionali per i sistemi di gestione della qualità (ISO 9001) e per i sistemi di gestione ambientale (ISO 14001 e/o EMAS). Un controllo effettuato sulla pagina web [https://services.accredia.it/ppsearch/accredia\\_companymask\\_remote.jsp?ID\\_LINK=1739&area=310](https://services.accredia.it/ppsearch/accredia_companymask_remote.jsp?ID_LINK=1739&area=310) non ha evidenziato l'esistenza di certificazioni per l'ente specificato.
- b) il progetto è tra quelli ricompresi nel **Piano Nazionale Integrato Energia e Clima** (PNIEC), nella tipologia elencata nell'Allegato I-bis alla Parte Seconda del D.Lgs.152/2006, al punto 1.2.1 denominata “*Nuovi impianti per la produzione di energia e vettori energetici da fonti rinnovabili, residui e rifiuti, nonché ammodernamento, integrali ricostruzioni, riconversione e incremento della capacità esistente, relativamente a generazione di energia elettrica: impianti idroelettrici, geotermici, eolici e fotovoltaici (in terraferma e in mare), solari a concentrazione, produzione di energia dal mare e produzione di bioenergia da biomasse solide, bioliquidi, biogas, residui e rifiuti*” ed anche nella tipologia elencata nell'Allegato II oppure nell'Allegato II-bis, sopra dichiarata. L'impianto **prevede** la valorizzazione dei potenziali energetici delle varie fonti rinnovabili presenti sul territorio e la loro capacità di sostituire le fonti energetiche fossili con la produzione di energia da fonte eolica.
- c) **non** è presente e documentato il ricorso a criteri progettuali volti a ottenere il minor consumo possibile del territorio, sfruttando al meglio le risorse energetiche disponibili.
- d) il progetto **non prevede** il riutilizzo di aree già degradate da attività antropiche.
- e) **è assente** l'integrazione dell'impianto nel contesto delle tradizioni agroalimentari locali e del paesaggio rurale, sia per quanto attiene alla sua realizzazione che al suo esercizio;
- f) il progetto **non riguarda** la ricerca e la sperimentazione di soluzioni progettuali e componenti tecnologici innovativi.
- g) **è assente** il coinvolgimento dei cittadini in un processo di comunicazione e informazione preliminare all'autorizzazione e realizzazione degli impianti o di formazione per personale e maestranze future;
- h) si evidenzia che tale aspetto non risulta pertinente all'impianto oggetto di valutazione.

### **Punto 16.2:**

Il progetto soddisfa in parte i requisiti menzionati precedentemente, i quali complessivamente contribuirebbero a promuovere le politiche della regione e dell'amministrazione centrale.

### **Punto 16.3:**

Con specifico riguardo agli impianti eolici, l'Allegato 4 del DM 10/9/2010 individua criteri di corretto inserimento nel paesaggio e sul territorio. In tale ambito, il pieno rispetto delle misure di mitigazione individuate dal proponente in conformità all'Allegato 4 delle linee guida costituisce elemento di valutazione favorevole del progetto.

Negli elaborati di progetto esaminati si riscontra la presenza dei criteri di analisi circa l'inserimento paesaggistico dell'intervento, come l'analisi di intervisibilità e la descrizione rispetto ai punti di vista e panoramici (rendering e simulazioni grafiche). Analogamente, le misure di mitigazione degli impatti sulle componenti ambientali risultano coerenti rispetto ai criteri previsti nell'Allegato 4 del DM 10/9/2010.

**Punto 16.4:**

Si sottolinea che, nell'autorizzare progetti localizzati in zone agricole caratterizzate da produzioni agro- alimentari di qualità (produzioni biologiche, produzioni D.O.P., I.G.P., S.T.G., D.O.C., D.O.C.G., produzioni tradizionali) e/o di particolare pregio rispetto al contesto paesaggistico-culturale, deve essere verificato che l'insediamento e l'esercizio dell'**impianto non comprometta** o interferisca negativamente con le finalità perseguite dalle disposizioni in materia di sostegno nel settore agricolo, con particolare riferimento alla valorizzazione delle tradizioni agroalimentari locali, alla tutela della biodiversità, così come del patrimonio culturale e del paesaggio rurale.

Dalla documentazione allegata al progetto si vince che l'impianto eolico verrà realizzato in aree agricole, adibite a seminativo, prive di elementi di naturalità quali elementi arborei o arbustivi e comunque da vegetazione spontanea. L'adeguamento delle strade o la loro nuova realizzazione non prevede l'espianto di alberi o la modifica di eventuali muretti a secco.

Dalla documentazione e dalla carta dell'uso del suolo non risultano produzioni agro-alimentari di qualità (produzioni biologiche, produzioni D.O.P., I.G.P., S.T.G., D.O.C., D.O.C.G., produzioni tradizionali) e/o di particolare pregio rispetto al contesto paesaggistico-culturale.

## CONCLUSIONI

La relazione conclusiva qui presentata valuta la conformità del progetto di impianto fotovoltaico proposto da EDISON Rinnovabili S.p.A. con le normative pertinenti, in particolare verifica l'idoneità delle aree come previsto dall'art. 20, comma 8, del D.lgs. 199/2021 e la non inidoneità secondo il D.M. 10 settembre 2010 e il R.R. 24/2010. Questo documento è parte integrante del processo di Valutazione di Impatto Ambientale secondo l'art. 23 del d.lgs. 152/2006.

Il progetto prevede la costruzione di un impianto eolico composto da 13 aerogeneratori ognuno da 6,6 MW per un totale di 85,8 MW, situato nelle località "La Moschella" e "Bellaveduta" nel Comune di Cerignola (FG).

L'area in oggetto si trova all'interno dell'ambito paesaggistico: "Ofanto"; precisamente nella figura "La Media Valle dell'Ofanto".

L'area di progetto è classificata come idonea secondo l'art. 20 comma 8 lett. c-quater del D. Lgs. 199/2021 e non rientra nelle zone di non idoneità del regolamento regionale n. 24 del 2010.

L'intero impianto eolico si inserisce in un contesto agricolo ed il paesaggio agrario presenta una zona priva di alberature e vegetazione pregiate; la realizzazione dell'impianto non modifica in alcun modo la produzione territoriale di prodotti di pregio: l'intera area, infatti, non è destinata a nessuno di essi. Più in generale, la realizzazione dell'impianto non sembra confliggere con le finalità perseguite dalle disposizioni in materia di sostegno nel settore agricolo.

Nel territorio della presente proposta progettuale e nell'area vasta sono presenti altri impianti eolici ed alcuni impianti fotovoltaici già in esercizio.

Nella documentazione inviata dal proponente sono indagati gli effetti cumulativi di impatto con gli aerogeneratori esistenti, oltre che eventuali impatti cumulativi con impianti fotovoltaici e in generale con tutti gli impianti FER presenti nell'area di progetto.