

DETERMINAZIONE DEL DIRIGENTE SERVIZIO VIA/VINCA 27 settembre 2024, n. 488

[ID VIP 10555] - Parco fotovoltaico su cava non suscettibile di ulteriore sfruttamento, denominato "PVC001 Ruvo Jazzo de Rei", della potenza di 37 MW, da realizzarsi nei comuni di Ruvo di Puglia (BA) e Bitonto (BA), includente le relative opere di connessione alla RTN ubicate anche nel territorio comunale di Terlizzi (BA). Istanza per il rilascio del Provvedimento di VIA statale ex art. 23 del D.lgs. n. 152/2006 e ss.mm.ii. Proponente: Santa Barbara Energia S.r.l.

IL DIRIGENTE DELLA STRUTTURA PROPONENTE

VISTI:

- la L. 7 agosto 1990, n. 241 e ss.mm.ii., recante "Nuove norme in materia di procedimento amministrativo e di diritto di accesso ai documenti amministrativi";
- il D.P.R. 28 dicembre 2000, n. 445 e ss.mm.ii., recante "Testo unico delle disposizioni legislative e regolamentari in materia di documentazione amministrativa";
- il D.Lgs. 7 marzo 2005, n. 82 e ss.mm.ii., recante "Codice dell'Amministrazione Digitale";
- il D.Lgs. 30 marzo 2001, n. 165 e ss.mm.ii., recante "Norme generali sull'ordinamento del lavoro alle dipendenze delle amministrazioni pubbliche";
- il D.P.R. 16 aprile 2013, n. 62 e ss.mm.ii., recante "codice di comportamento dei dipendenti pubblici, a norma dell'articolo 54 del decreto legislativo 30 marzo 2001, n. 165";
- la L. 6 novembre 2012, n. 190 e ss.mm.ii., recante "Disposizioni per la prevenzione e la repressione della corruzione e dell'illegalità nella pubblica amministrazione";
- il D.Lgs. 14 marzo 2013 n. 33 e ss.mm.ii., recante "Riordino della disciplina riguardante il diritto di accesso civico e gli obblighi di pubblicità, trasparenza e diffusione di informazioni da parte delle pubbliche amministrazioni";
- il D.lgs. 30 giugno 2003, n. 196 e ss.mm.ii., "Codice in materia di protezione dei dati personali (, recante disposizioni per l'adeguamento dell'ordinamento nazionale al regolamento (UE) n. 2016/679 del Parlamento europeo e del Consiglio, del 27 aprile 2016, relativo alla protezione delle persone fisiche con riguardo al trattamento dei dati personali, nonché alla libera circolazione di tali dati e che abroga la direttiva 95/46/CE)";
- la D.G.R. 7 dicembre 2020, n. 1974 e ss.mm.ii., recante "Adozione del Modello organizzativo MAIA 2.0. Approvazione Atto di Alta Organizzazione";
- il D.P.G.R. 22 gennaio 2021, n. 22 e ss.mm.ii., recante "Adozione Atto di Alta Organizzazione. Modello Organizzativo "MAIA 2.0";
- la D.G.R. 15 settembre 2021, n. 1466 recante l'approvazione della Strategia regionale per la parità di genere, denominata "Agenda di Genere";
- la D.G.R. 3 luglio 2023, n. 938 recante "D.G.R. n. 302/2022 Valutazione di impatto di genere. Sistema di gestione e di monitoraggio. Revisione degli allegati";
- la D.G.R. 5 ottobre 2023, n. 1367 recante "Conferimento incarico di direzione della Sezione Autorizzazioni Ambientali afferente al Dipartimento Ambiente, Paesaggio e Qualità Urbana", con la quale è stato conferito all'Ing. Giuseppe Angelini l'incarico di direzione della Sezione Autorizzazioni Ambientali a decorrere dal 01.10.2023, per un periodo di tre anni, in applicazione di quanto previsto dall'avviso pubblico per il conferimento dell'incarico di direzione della precitata Sezione approvato con determinazione dirigenziale n. 435 del 21 aprile 2022 del dirigente della Sezione Personale;
- la D.D. 26 febbraio 2024, n. 1 del Dipartimento Personale e Organizzazione avente ad oggetto "Conferimento delle funzioni vicarie *ad interim* del Servizio VIA/VINCA della Sezione Autorizzazioni Ambientali afferente al Dipartimento Ambiente, Paesaggio e Qualità Urbana";

VISTI, inoltre:

- il Reg. (UE) 2022/2577 del Consiglio del 22 dicembre 2022, che istituisce il quadro per accelerare la diffusione delle energie rinnovabili;

- la Dir. (UE) 2018/2001 del Parlamento Europeo e del Consiglio dell'11 dicembre 2018 sulla promozione dell'uso delle fonti rinnovabili, che ha ridefinito l'obiettivo europeo al 2030 per la diffusione delle fonti energetiche rinnovabili;
- la Dir. (UE) 2018/2002 del Parlamento europeo e del Consiglio, dell'11 dicembre 2018, che modifica la direttiva 2012/27/UE sull'efficienza energetica;
- il Reg. 2018/1999 del Parlamento Europeo e del Consiglio dell'11 dicembre 2018 sulla governance dell'Unione dell'energia e dell'azione per il clima, che stabilisce che ogni Stato membro debba presentare un piano decennale integrato per l'energia ed il clima;
- il Reg. (UE) 2023/857 del Parlamento Europeo e del Consiglio del 19 aprile 2023 che modifica il Reg. (UE) 2018/842, relativo alle riduzioni annuali vincolanti delle emissioni di gas serra a carico degli Stati membri nel periodo 2021-2030 come contributo all'azione per il clima per onorare gli impegni assunti a norma dell'accordo di Parigi, nonché il Reg. (UE) 2018/1999;
- la proposta di Direttiva del Parlamento Europeo e del Consiglio che modifica la Dir. (UE) 2018/2001 del Parlamento europeo e del Consiglio, il Reg. (UE) 2018/1999 del Parlamento europeo e del Consiglio e la Dir. n.98/70/CE del Parlamento europeo e del Consiglio per quanto riguarda la promozione dell'energia da fonti rinnovabili e che abroga la Dir. (UE) 2015/652 del Consiglio;
- la L. 9 gennaio 1991, n. 10, recante "Norme per l'attuazione del Piano energetico nazionale in materia di uso razionale dell'energia, di risparmio energetico e di sviluppo delle fonti rinnovabili di energia", che all'art. 5 prevede che le Regioni e le Province Autonome si dotino di piani energetici regionali, precisandone i contenuti di massima;
- il D.Lgs. 29 dicembre 2003, n. 387, di attuazione della Dir. 2001/77/CE relativa alla promozione dell'energia elettrica prodotta da fonti energetiche rinnovabili e, in particolare, l'art. 12 concernente la razionalizzazione e semplificazione delle procedure autorizzative;
- il D.Lgs. 22 gennaio 2004, n. 42 e ss.mm.ii., recante "Codice dei beni culturali e del paesaggio, ai sensi dell'articolo 10 della legge 6 luglio 2002, n. 137";
- il D.Lgs. 3 aprile 2006, n. 152 e ss.mm.ii., recante "Norme in materia ambientale";
- il D.Lgs. 8 novembre 2021, n. 199 recante "Attuazione della direttiva (UE) 2018/2001 del Parlamento europeo e del Consiglio, dell'11 dicembre 2018, sulla promozione dell'uso dell'energia da fonti rinnovabili";
- il D.I. 10 settembre 2010, concernente "Linee guida per l'autorizzazione degli impianti alimentati da fonti rinnovabili", emanato in attuazione dell'art 12 del D.Lgs. 29 dicembre 2003, n. 387;
- il R.R. 30 dicembre 2010, n. 24 "Regolamento attuativo del Decreto del Ministero per lo Sviluppo Economico del 10 settembre 2010, "Linee Guida per l'autorizzazione degli impianti alimentati da fonti rinnovabili", recante la individuazione di aree e siti non idonei alla installazione di specifiche tipologie di impianti alimentati da fonti rinnovabili nel territorio della Regione Puglia";
- la D.G.R. 17 luglio 2023, n. 997 recante "Atto di indirizzo in tema di politiche per la promozione e lo sviluppo delle energie rinnovabili in Puglia";
- il D.M. 21 giugno 2024 recante "Disciplina per l'individuazione di superfici e aree idonee per l'installazione di impianti a fonti rinnovabili".

PREMESSO che:

- con D.G.R. 17 luglio 2023, n. 997 è stato deliberato, tra l'altro:
 - di adottare specifico atto di indirizzo in tema di politiche sulle energie rinnovabili, di cui si dovrà tenere espressamente conto anche nella formulazione dei pareri regionali endoprocedimentali in seno alle procedure valutative statali, da adottarsi ai fini del rilascio degli atti autorizzativi degli impianti F.E.R.;
 - di stabilire la priorità istruttoria per le istanze i cui progetti ricadono nelle aree idonee definite dalla Regione nei termini di cui all'art. 20, co. 4, D. Lgs. n. 199/2021.
- ai sensi dell'art. 20, co.4, D.Lgs. n. 199/2021 l'individuazione delle aree idonee avviene conformemente a principi e criteri definiti dai decreti di cui al precedente co.1, che tengono conto, a loro volta, dei criteri di idoneità delle aree di cui al co.8;

- con D.M. 21 giugno 2024 è stata data attuazione all'art. 20, commi 1 e 2, D. Lgs. n. 199 del 2021 demandando alle Regioni, tra l'altro, l'individuazione di:
 - superfici a aree idonee: le aree in cui è previsto un iter accelerato ed agevolato per la costruzione ed esercizio degli impianti a fonti rinnovabili e delle infrastrutture connesse secondo le disposizioni vigenti di cui all'art. 22 del decreto legislativo 8 novembre 2021, n. 199;
 - superfici e aree non idonee: aree e siti le cui caratteristiche sono incompatibili con l'installazione di specifiche tipologie di impianti secondo le modalità stabilite dal paragrafo 17 e dall'allegato 3 delle linee guida emanate con decreto del Ministero dello sviluppo economico 10 settembre 2010;
- l'art. 7 del succitato D.M. 21 giugno 2024, rubricato "Principi e criteri per l'individuazione delle aree idonee", dispone, tra l'altro, che:
 - sia mantenuto fermo quanto previsto dall'art. 5, D.L. 15 maggio 2024, n. 63, relativamente all'installazione di impianti fotovoltaici in zone classificate agricole dai vigenti piani urbanistici;
 - le Regioni tengano conto delle esigenze di tutela del patrimonio culturale e del paesaggio, delle aree agricole e forestali, della qualità dell'aria e dei corpi idrici, privilegiando l'utilizzo di superfici di strutture edificate, quali capannoni industriali e parcheggi, nonché di aree a destinazione industriale, artigianale, per servizi e logistica, e verificando l'idoneità di aree non utilizzabili per altri scopi, ivi incluse le superfici agricole non utilizzabili;
 - siano considerate non idonee le superfici e le aree che sono ricomprese nel perimetro dei beni sottoposti a tutela ai sensi dell'art. 10 e dell'art. 136, comma 1, lettere a) e b) del decreto legislativo 22 gennaio 2004, n. 42;
 - debba essere temperata la necessità di tutela dei beni con la garanzia di raggiungimento degli obiettivi di cui alla Tabella A;
- la L.R. 7 novembre 2022, n. 26 recante "Organizzazione e modalità di esercizio delle funzioni amministrative in materia di valutazioni e autorizzazioni ambientali" dispone all'art. 8 che, nei procedimenti di valutazione ambientale di competenza statale, il parere regionale sia espresso con provvedimento emesso dalla struttura regionale competente per i procedimenti di valutazione e autorizzazione ambientale, sentite le amministrazioni e gli enti territoriali potenzialmente interessati e, comunque, competenti ad esprimersi sulla realizzazione della proposta;
- con nota prot. n. 251613 del 27.05.2024, avente ad oggetto "*Sezione Autorizzazioni Ambientali: atto di organizzazione e disposizioni di servizio*" il Dirigente di Sezione, Ing. Giuseppe Angelini, ha attribuito al Dr. Marco Notarnicola la cura delle attività istruttorie relative ai progetti FER di competenza statale";

RILEVATO che:

- con nota prot. n. 187988 del 20.11.2023, acquisita in data 21.11.2023 al prot. n. 19898 dalla Sezione Autorizzazioni Ambientali, il M.A.S.E. - Direzione Generale Valutazioni Ambientali rendeva "Comunicazione relativa a procedibilità istanza, pubblicazione documentazione e responsabile del procedimento";
- con nota prot. n. 19920 del 21.11.2023 il Servizio V.I.A. / V.INC.A., tra l'altro, rappresentava alle Amministrazioni ed agli Uffici interessati l'avvio del procedimento di V.I.A. ministeriale, invitando le medesime ad esprimere il proprio parere di competenza;

RILEVATO, altresì, che sono stati acquisiti agli atti della Sezione Autorizzazioni Ambientali i seguenti contributi, allegati alla presente determinazione, relativi alla realizzazione degli interventi indicati in oggetto:

- nota prot. n. 21295 del 12.12.2023, con la quale il Comune di Bitonto ha espresso parere favorevole esclusivamente sotto il profilo urbanistico-edilizio;

RITENUTO che:

- l'istruttoria tecnica condotta dal Servizio V.I.A. / V.INC.A., allegata alla presente determinazione per formarne parte integrante e sostanziale, **debba concludersi con esito favorevole** alla realizzazione del

progetto individuato dal codice ID_VIP 10555, alla luce degli elementi noti e rappresentati al momento della redazione del presente atto;

- debba essere rimessa alla competente Autorità ministeriale ogni pertinente verifica in merito ad eventuali impatti cumulativi, non essendo dato escludere ulteriori impatti che potrebbero derivare da circostanze non conoscibili alla luce del riparto di competenze e dello stato di eventuali procedimenti autorizzativi in materia ambientale;

VERIFICA AI SENSI DEL REGOLAMENTO (UE) 2016/679

Garanzie alla riservatezza

La pubblicazione dell'atto all'Albo pretorio on-line, salve le garanzie previste dalla Legge n. 241/1990 e dal D.Lgs. n. 33/2013 in tema di accesso ai documenti amministrativi, avviene nel rispetto della tutela della riservatezza dei cittadini secondo quanto disposto dal Regolamento (UE) 2016/679 in materia di protezione dei dati personali, nonché dal D.lgs. n. 196/2003 e dal D.lgs. n. 101/2018 e s.m.i, e dal vigente Regolamento Regionale n. 5/2006 per il trattamento dei dati sensibili e giudiziari, per quanto applicabile.

Ai fini della pubblicità legale, il presente provvedimento è stato redatto in modo da evitare la diffusione di dati personali identificativi non necessari ovvero il riferimento alle particolari categorie di dati previste dagli articoli 9 e 10 del Regolamento (UE) innanzi richiamato; qualora tali dati fossero indispensabili per l'adozione dell'atto, essi sono trasferiti in documenti separati, esplicitamente richiamati.

DETERMINA

Di prendere atto di quanto espresso in narrativa, che costituisce parte integrante e sostanziale del presente atto e che qui si intende integralmente riportato.

Di esprimere giudizio favorevole di compatibilità ambientale relativo al Parco fotovoltaico su cava non suscettibile di ulteriore sfruttamento, denominato "PVC001 Ruvo Jazzo de Rei", della potenza di 37 MW, da realizzarsi nei comuni di Ruvo di Puglia (BA) e Bitonto (BA), includente le relative opere di connessione alla RTN ubicate anche nel territorio comunale di Terlizzi (BA), in oggetto epigrafato, proposto dalla società "Santa Barbara Energia" S.r.l., tenuto conto dei contributi pervenuti e per le motivazioni riportate nella relazione tecnica, allegata al presente atto per formarne parte integrante e sostanziale.

Di precisare che il presente provvedimento inerisce esclusivamente al parere della Regione Puglia nell'ambito della procedura di V.I.A. statale di che trattasi.

Di richiedere che, in caso di esito favorevole del procedimento di V.I.A., siano prescritte nel provvedimento, ai sensi del D.M. 10 settembre 2010, idonee misure di compensazione ambientale e territoriale in favore del/i Comune/i interessati dall'intervento, in accordo con la Regione Puglia e i medesimi Comuni.

Di trasmettere la presente determinazione alla società proponente ed alle Amministrazioni interessate coinvolte dalla Regione Puglia, nonché al Segretario della Giunta Regionale.

Di pubblicare il presente provvedimento:

- in formato tabellare elettronico nelle pagine del sito web <https://trasparenza.regione.puglia.it/> nella sotto-sezione di II livello "Provvedimenti dirigenti amministrativi";
- in formato elettronico all'Albo Telematico, accessibile senza formalità sul sito web <https://www.regione.puglia.it/pubblicita-legale> nella sezione "Albo pretorio on-line", per dieci giorni lavorativi consecutivi ai sensi del comma 3 art. 20 DPGR n. 22/2021;
- sul Bollettino Ufficiale della Regione Puglia (BURP) prima sezione, lett. h, ai sensi della L.R. n.18 del 15 giugno 2023.

ALLEGATI INTEGRANTI**Documento - Impronta (SHA256)**

Relazione istruttoria ID_VIP 10555.pdf -

76f813689f4c0913c886843a5f7d548c92d1153614f5b7f87b6e85e47423b10b

Il presente Provvedimento è direttamente esecutivo.

Firmato digitalmente da:

E.Q. Supporto coordinamento giuridico di Sezione e supporto coordinamento esperti PNRR

Marco Notarnicola

Dirigente ad interim del Servizio Via Vinca

Giuseppe Angelini

REGIONE PUGLIA
DIPARTIMENTO AMBIENTE, PAESAGGIO E QUALITA' URBANA
SEZIONE AUTORIZZAZIONI AMBIENTALI

Relazione tecnica a supporto dell'istruttoria sul progetto
ID_VIP 10555

Tipologia di progetto: Fotovoltaico
Potenza: 37,00 MW
Ubicazione: Ruvo di Puglia (BA), Bitonto (BA)
Proponente: Santa Barbara Energia S.r.l.

IDONEITÀ DELL'AREA

Con riferimento al progetto depositato, l'impianto si sviluppa su un'area complessiva di 59,92 ettari ricadenti nel territorio comunale di Ruvo di Puglia (BA), censita al Foglio 109 (p.lle catastali 17, 23, 227, 233, 246, 247, 261, 262, 266, 267, 293), al Foglio 119 (p.lle catastali 8, 9, 10, 16, 17, 18, 19, 20, 21, 44, 60, 90), e al Foglio 120 (p.lle catastali 1, 7, 8, 98, 138), e nel territorio comunale di Bitonto (BA), censita al Foglio 144 (p.lle catastali 3, 71, 236, 237, 243, 244), mentre le opere per la connessione dell'impianto interessano il territorio comunale di Ruvo di Puglia (BA), Bitonto (BA) e Terlizzi (BA). Negli elaborati prodotti l'area dell'impianto viene indicata a) nel territorio comunale di Ruvo di Puglia come Zona E3 – Rurale vincolata di interesse ambientale, ambito territoriale esteso (ATE) di tipo D – e b) nel territorio comunale di Bitonto come Zona E1 – Verde agricolo; attualmente l'area è utilizzata come cava di pietra calcarea da taglio non suscettibile di ulteriore sfruttamento (area destinata al recupero ambientale).

Verifiche ai sensi dell'art. 20, co.8, D.Lgs. n.199/2021

L'area dell'impianto rientra nelle casistiche di cui all'art. 20, co.8, D.Lgs..199/2021, in quanto:

- Nell'area interessata **non** sono già installati impianti della stessa fonte (lett. a)
- **non** ricade in un sito oggetto di bonifica (lett.b)
- **interessa** cave o miniere (lett.c)



Fig. 1 - Localizzazione dell'impianto

Verifiche ai sensi del RR 24/2010

L'area dell'impianto proposto **ricade** tra quelle indicate come *non idonee* ai sensi del regolamento regionale n. 24 del 2010 in quanto;

- ricadente in area S.I.C./Z.P.S. Alta Murgia (codice IT9120007). In proposito, si veda la successiva fig. 2;

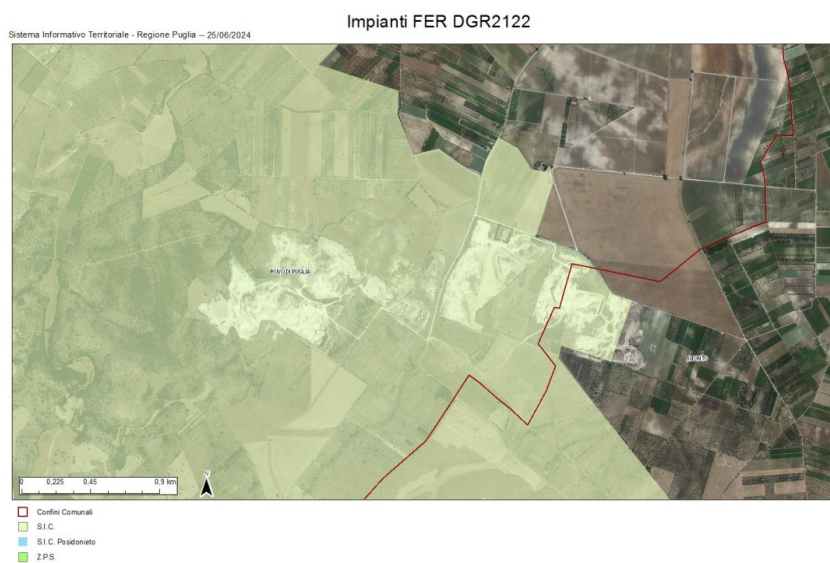

Fig. 2 - Ubicazione dell'impianto rispetto alle aree non idonee ex RR 24/2010 (aree S.I.C./Z.P.S.)

- ricadente in area IBA 135 Murgia. In proposito, si veda la successiva fig. 3;

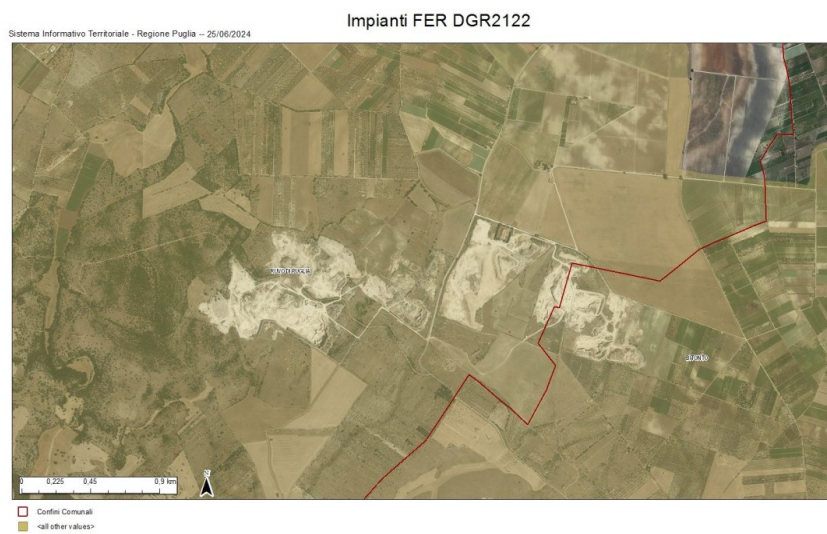

Fig. 3 - Ubicazione dell'impianto rispetto alle aree non idonee ex RR 24/2010 (aree IBA)

- ricadente in altre aree tutelate. In proposito, si veda la successiva fig. 4;

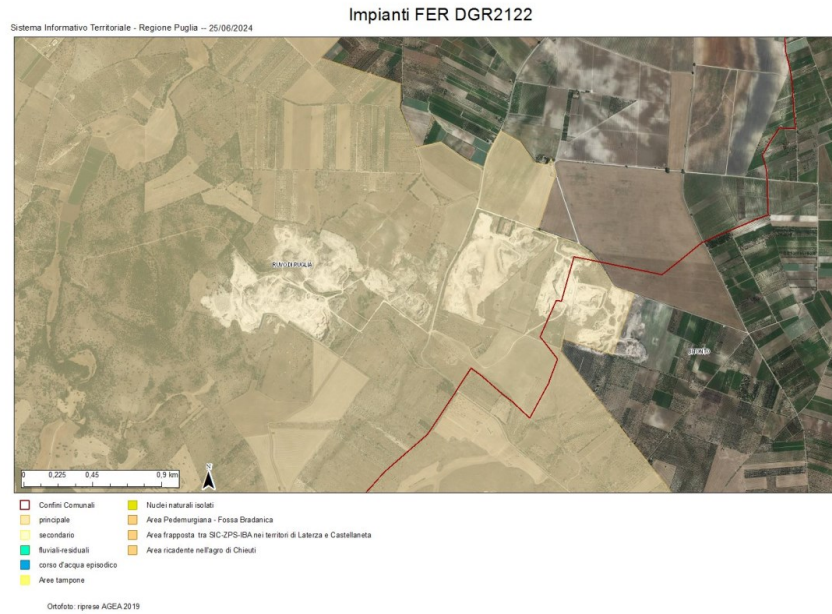

Fig. 4 - Ubicazione dell'impianto rispetto alle aree non idonee ex RR 24/2010 (altre aree)

- ricadente in aree tutelate ex art. 136 D.Lgs. 42/04. In proposito, si veda la successiva fig. 5;

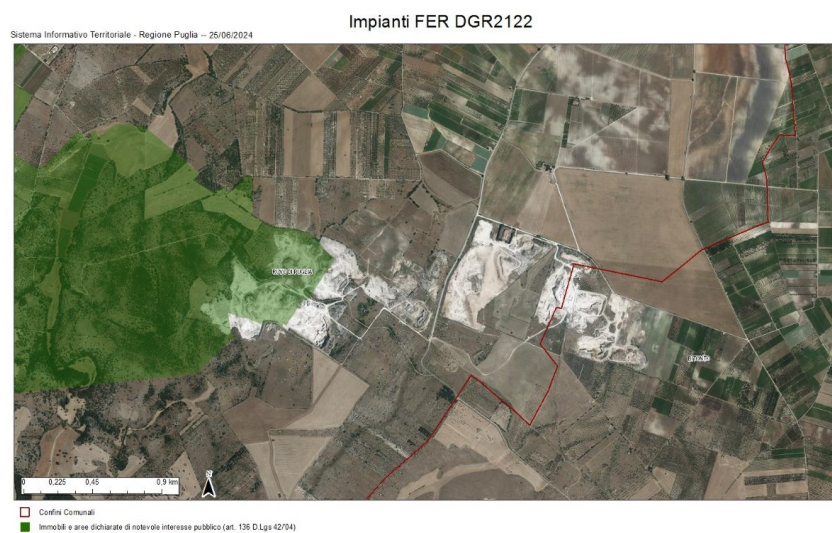

Fig. 5 - Ubicazione dell'impianto rispetto alle aree non idonee ex RR 24/2010 (aree ex art. 136 D.Lgs. 42/04)

Il cavidotto di vettoriamento percorrerà interamente strade pubbliche e infrastrutture o opere d'arte esistenti, non interferendo quindi con le componenti naturali e con il suolo.

MODALITÀ DI INSERIMENTO DELL'IMPIANTO NEL PAESAGGIO E SUL TERRITORIO

In merito ai requisiti di corretto inserimento dell'impianto nel paesaggio e sul territorio, di cui al **paragrafo 16.1 del D.M. 10/9/2010**, si evidenzia la **presenza** di requisiti che sono considerati, in generale, elementi per la valutazione positiva dei progetti. Questo in quanto:

- a) **non** è comprovata con l'adesione del progettista ai sistemi di gestione della qualità (ISO 9000) e ai sistemi di gestione ambientale (ISO 14000 e/o EMAS); né la documentazione di progetto né la verifica condotta sul sito web https://services.accredia.it/ppsearch/accredia_company_mask_remote.jsp?ID_LINK=1739&area=310 hanno rivelato la presenza di certificazioni di alcun genere per la società proponente;
- b) **non** è prevista la valorizzazione dei potenziali energetici delle diverse risorse rinnovabili presenti nel territorio nonché della loro capacità di sostituzione delle fonti fossili;
- c) **è presente** e documentato il ricorso a criteri progettuali volti ad ottenere il minor consumo possibile del territorio, sfruttando al meglio le risorse energetiche disponibili, attuato a mezzo di strutture ad inseguimento solare mono-assiale in acciaio infisse nel terreno;
- d) **è previsto** il riutilizzo di aree già degradate da attività antropiche;
- e) **è assente** l'integrazione dell'impianto nel contesto delle tradizioni agroalimentari locali e del paesaggio rurale, sia per quanto attiene alla sua realizzazione che al suo esercizio;
- f) il progetto **non riguarda** la ricerca e la sperimentazione di soluzioni progettuali e componenti tecnologici innovativi,
- g) **è assente** il coinvolgimento dei cittadini in un processo di comunicazione e informazione preliminare all'autorizzazione e realizzazione degli impianti o di formazione per personale e maestranze future;
- h) l'impianto **non prevede** il recupero di energia termica.

AGRIVOLTAICO

Il progetto non prevede di preservare la continuità delle attività di coltivazione agricola e pastorale sul sito di installazione, in quanto l'impianto ricade interamente all'interno di una cava di calcare che non presenta vegetazione antropica; pertanto, non sono stati analizzati gli indicatori di cui alle Linee Guida in materia di Impianti Agrivoltaici del 27.06.2022.

CONCLUSIONI

L'area destinata al recupero ambientale e alla realizzazione dell'impianto fotovoltaico è risultante dall'aggregazione di più particelle, al momento utilizzate per la coltivazione di cave di pietra da taglio

autorizzate a vario titolo. I piani di coltivazione delle attività di cava risultano completati o in via di completamento.

L'area ricade tra quelle classificate come idonee ai sensi dell'art. 20 comma 8 del Dlgs 199/2021; allo stesso tempo ricade tra quelle indicate come non idonee ai sensi del Regolamento Regionale n. 24 del 2010.

L'art.37 della L.R. n.51/2021 dispone che: 1. Nelle more dell'individuazione delle aree idonee sulla base dei criteri e delle modalità stabiliti dall'articolo 20 del d.lgs. 199/2021, nei siti oggetto di bonifica, inclusi i siti di interesse nazionale, situati all'interno delle aree non idonee definite per specifiche tipologie di impianti da fonti rinnovabili di cui all'allegato 3 del R.R. 24/2010, sono consentiti gli interventi di cui all'articolo 242-ter del d.lgs. 152/2006 riferiti a impianti di produzione di energia da fonti rinnovabili.

La norma succitata, pertanto, introduce la possibilità di installazione di impianti fotovoltaici in cava anche in aree non idonee come da classificazione ex R.R. n.24/2010, quali i Siti Natura 2000 (ZPS e SIC), previa l'esecuzione degli interventi di recupero ambientale dei siti estrattivi.

Tutte le singole cave facenti parte del progetto e autorizzate a diverso titolo, ricadono in area SIC/ZPS (come anche in altre aree non idonee ex R.R. n.24/2010). Come detto, sono connotabili come sito estrattivo in condizioni di degrado (requisito di legge) prossimo alla dismissione o già dismesso e comunque non suscettibili di ulteriore sfruttamento.

Oltre alla realizzazione dell'impianto fotovoltaico il progetto mira anche alla ricomposizione naturalistico-paesaggistica dei luoghi, articolata in due fasi, rimodellamento morfologico e rinaturalizzazione.

Si prevede di movimentare circa 1.500.000 metri cubi di terreno al fine di riconfigurare la topografia e la morfologia delle aree di scavo e dei cumuli di materiale detritico presenti sul sito. Il piano di rinaturalizzazione prevede un adattamento morfologico della topografia, che sia al contempo rispettoso dello stato originario del luogo e memore dell'attività storica della cava e dei processi naturali da essa innescati.

Il progetto utilizza soluzioni tecniche volte ad ottenere il minor consumo possibile del territorio, sfruttando al meglio le risorse energetiche disponibili, e riutilizza aree già degradate da attività antropiche. Tali requisiti rappresentano elementi di valutazione positiva ai sensi DM 10-9-2010 punto 16 lettere c e d.

L'impianto ricade interamente all'interno di una cava di calcare che non presenta vegetazione antropica e, pertanto, non si interferirà sulla produzione agronomica dell'area circostante e la viabilità non andrà ad alterare le condizioni ambientali preesistenti. Rimarranno, infatti, invariati gli accessi ai fondi circostanti e la fruizione sarà garantita.

In generale, pur trovandoci in due comuni vocati alla produzione di vini a marchio IGP, DOC e DOCG e di olio DOP, non si rilevano interferenze dirette (eliminazione piante o riduzione Superficie Utile Utilizzata (SAU)) e indirette (per esempio, riduzione della resa) sulle colture di pregio presenti in un intorno di 500m dall'impianto.