

DETERMINAZIONE DEL DIRIGENTE SERVIZIO VIA/VINCA 30 settembre 2024, n. 506

[ID VIP 10462] - Parco eolico denominato "LUCE" costituito da n. 12 aereogeneratori di potenza unitaria pari a 7,2 MW, per una potenza complessiva pari a 86,4 MW e relative opere di connessione alla RTN, da realizzarsi in Località Loie nel Comune di Riccia (CB).

Istanza per il rilascio del Provvedimento di VIA statale ex art. 23 del D.lgs. n. 152/2006 e ss.mm.ii.

Proponente: Luce Eolica S.r.l.

IL DIRIGENTE DELLA STRUTTURA PROPONENTE

VISTI:

- la L. 7 agosto 1990, n. 241 e ss.mm.ii., recante "Nuove norme in materia di procedimento amministrativo e di diritto di accesso ai documenti amministrativi";
- il D.P.R. 28 dicembre 2000, n. 445 e ss.mm.ii., recante "Testo unico delle disposizioni legislative e regolamentari in materia di documentazione amministrativa";
- il D.Lgs. 7 marzo 2005, n. 82 e ss.mm.ii., recante "Codice dell'Amministrazione Digitale";
- il D.Lgs. 30 marzo 2001, n. 165 e ss.mm.ii., recante "Norme generali sull'ordinamento del lavoro alle dipendenze delle amministrazioni pubbliche";
- il D.P.R. 16 aprile 2013, n. 62 e ss.mm.ii., recante "codice di comportamento dei dipendenti pubblici, a norma dell'articolo 54 del decreto legislativo 30 marzo 2001, n. 165";
- la L. 6 novembre 2012, n. 190 e ss.mm.ii., recante "Disposizioni per la prevenzione e la repressione della corruzione e dell'illegalità nella pubblica amministrazione";
- il D.Lgs. 14 marzo 2013 n. 33 e ss.mm.ii., recante "Riordino della disciplina riguardante il diritto di accesso civico e gli obblighi di pubblicità, trasparenza e diffusione di informazioni da parte delle pubbliche amministrazioni";
- il D.lgs. 30 giugno 2003, n. 196 e ss.mm.ii., "Codice in materia di protezione dei dati personali (, recante disposizioni per l'adeguamento dell'ordinamento nazionale al regolamento (UE) n. 2016/679 del Parlamento europeo e del Consiglio, del 27 aprile 2016, relativo alla protezione delle persone fisiche con riguardo al trattamento dei dati personali, nonché alla libera circolazione di tali dati e che abroga la direttiva 95/46/CE)";
- la D.G.R. 7 dicembre 2020, n. 1974 e ss.mm.ii., recante "Adozione del Modello organizzativo MAIA 2.0. Approvazione Atto di Alta Organizzazione";
- il D.P.G.R. 22 gennaio 2021, n. 22 e ss.mm.ii., recante "Adozione Atto di Alta Organizzazione. Modello Organizzativo "MAIA 2.0";
- la D.G.R. 15 settembre 2021, n. 1466 recante l'approvazione della Strategia regionale per la parità di genere, denominata "Agenda di Genere";
- la D.G.R. 3 luglio 2023, n. 938 recante "D.G.R. n. 302/2022 Valutazione di impatto di genere. Sistema di gestione e di monitoraggio. Revisione degli allegati";
- la D.G.R. 5 ottobre 2023, n. 1367 recante "Conferimento incarico di direzione della Sezione Autorizzazioni Ambientali afferente al Dipartimento Ambiente, Paesaggio e Qualità Urbana", con la quale è stato conferito all'Ing. Giuseppe Angelini l'incarico di direzione della Sezione Autorizzazioni Ambientali a decorrere dal 01.10.2023, per un periodo di tre anni, in applicazione di quanto previsto dall'avviso pubblico per il conferimento dell'incarico di direzione della precitata Sezione approvato con determinazione dirigenziale n. 435 del 21 aprile 2022 del dirigente della Sezione Personale;
- la D.D. 26 febbraio 2024, n. 1 del Dipartimento Personale e Organizzazione avente ad oggetto "Conferimento delle funzioni vicarie *ad interim* del Servizio VIA/VINCA della Sezione Autorizzazioni Ambientali afferente al Dipartimento Ambiente, Paesaggio e Qualità Urbana";

VISTI, inoltre:

- il Reg. (UE) 2022/2577 del Consiglio del 22 dicembre 2022, che istituisce il quadro per accelerare la

- diffusione delle energie rinnovabili;
- la Dir. (UE) 2018/2001 del Parlamento Europeo e del Consiglio dell'11 dicembre 2018 sulla promozione dell'uso delle fonti rinnovabili, che ha ridefinito l'obiettivo europeo al 2030 per la diffusione delle fonti energetiche rinnovabili;
 - la Dir. (UE) 2018/2002 del Parlamento europeo e del Consiglio, dell'11 dicembre 2018, che modifica la direttiva 2012/27/UE sull'efficienza energetica;
 - il Reg. 2018/1999 del Parlamento Europeo e del Consiglio dell'11 dicembre 2018 sulla governance dell'Unione dell'energia e dell'azione per il clima, che stabilisce che ogni Stato membro debba presentare un piano decennale integrato per l'energia ed il clima;
 - il Reg. (UE) 2023/857 del Parlamento Europeo e del Consiglio del 19 aprile 2023 che modifica il Reg. (UE) 2018/842, relativo alle riduzioni annuali vincolanti delle emissioni di gas serra a carico degli Stati membri nel periodo 2021-2030 come contributo all'azione per il clima per onorare gli impegni assunti a norma dell'accordo di Parigi, nonché il Reg. (UE) 2018/1999;
 - la proposta di Direttiva del Parlamento Europeo e del Consiglio che modifica la Dir. (UE) 2018/2001 del Parlamento europeo e del Consiglio, il Reg. (UE) 2018/1999 del Parlamento europeo e del Consiglio e la Dir. n.98/70/CE del Parlamento europeo e del Consiglio per quanto riguarda la promozione dell'energia da fonti rinnovabili e che abroga la Dir. (UE) 2015/652 del Consiglio;
 - la L. 9 gennaio 1991, n. 10, recante "Norme per l'attuazione del Piano energetico nazionale in materia di uso razionale dell'energia, di risparmio energetico e di sviluppo delle fonti rinnovabili di energia", che all'art. 5 prevede che le Regioni e le Province Autonome si dotino di piani energetici regionali, precisandone i contenuti di massima;
 - il D.Lgs. 29 dicembre 2003, n. 387, di attuazione della Dir. 2001/77/CE relativa alla promozione dell'energia elettrica prodotta da fonti energetiche rinnovabili e, in particolare, l'art. 12 concernente la razionalizzazione e semplificazione delle procedure autorizzative;
 - il D.Lgs. 22 gennaio 2004, n. 42 e ss.mm.ii., recante "Codice dei beni culturali e del paesaggio, ai sensi dell'articolo 10 della legge 6 luglio 2002, n. 137";
 - il D.Lgs. 3 aprile 2006, n. 152 e ss.mm.ii., recante "Norme in materia ambientale";
 - il D.Lgs. 8 novembre 2021, n. 199 recante "Attuazione della direttiva (UE) 2018/2001 del Parlamento europeo e del Consiglio, dell'11 dicembre 2018, sulla promozione dell'uso dell'energia da fonti rinnovabili";
 - il D.I. 10 settembre 2010, concernente "Linee guida per l'autorizzazione degli impianti alimentati da fonti rinnovabili", emanato in attuazione dell'art 12 del D.Lgs. 29 dicembre 2003, n. 387;
 - il R.R. 30 dicembre 2010, n. 24 "Regolamento attuativo del Decreto del Ministero per lo Sviluppo Economico del 10 settembre 2010, "Linee Guida per l'autorizzazione degli impianti alimentati da fonti rinnovabili", recante la individuazione di aree e siti non idonei alla installazione di specifiche tipologie di impianti alimentati da fonti rinnovabili nel territorio della Regione Puglia";
 - la D.G.R. 17 luglio 2023, n. 997 recante "Atto di indirizzo in tema di politiche per la promozione e lo sviluppo delle energie rinnovabili in Puglia";
 - il D.M. 21 giugno 2024 recante "Disciplina per l'individuazione di superfici e aree idonee per l'installazione di impianti a fonti rinnovabili".

PREMESSO che:

- con D.G.R. 17 luglio 2023, n. 997 è stato deliberato, tra l'altro:
 - di adottare specifico atto di indirizzo in tema di politiche sulle energie rinnovabili, di cui si dovrà tenere espressamente conto anche nella formulazione dei pareri regionali endoprocedimentali in seno alle procedure valutative statali, da adottarsi ai fini del rilascio degli atti autorizzativi degli impianti F.E.R.;
 - di stabilire la priorità istruttoria per le istanze i cui progetti ricadono nelle aree idonee definite dalla Regione nei termini di cui all'art. 20, co. 4, D. Lgs. n. 199/2021.
- ai sensi dell'art. 20, co.4, D.Lgs. n. 199/2021 l'individuazione delle aree idonee avviene conformemente

a principi e criteri definiti dai decreti di cui al precedente co.1, che tengono conto, a loro volta, dei criteri di idoneità delle aree di cui al co.8;

- con D.M. 21 giugno 2024 è stata data attuazione all'art. 20, commi 1 e 2, D. Lgs. n. 199 del 2021 demandando alle Regioni, tra l'altro, l'individuazione di:
 - superfici a aree idonee: le aree in cui è previsto un iter accelerato ed agevolato per la costruzione ed esercizio degli impianti a fonti rinnovabili e delle infrastrutture connesse secondo le disposizioni vigenti di cui all'art. 22 del decreto legislativo 8 novembre 2021, n. 199;
 - superfici e aree non idonee: aree e siti le cui caratteristiche sono incompatibili con l'installazione di specifiche tipologie di impianti secondo le modalità stabilite dal paragrafo 17 e dall'allegato 3 delle linee guida emanate con decreto del Ministero dello sviluppo economico 10 settembre 2010;
- l'art. 7 del succitato D.M. 21 giugno 2024, rubricato "Principi e criteri per l'individuazione delle aree idonee", dispone, tra l'altro, che:
 - sia mantenuto fermo quanto previsto dall'art. 5, D.L. 15 maggio 2024, n. 63, relativamente all'installazione di impianti fotovoltaici in zone classificate agricole dai vigenti piani urbanistici;
 - le Regioni tengano conto delle esigenze di tutela del patrimonio culturale e del paesaggio, delle aree agricole e forestali, della qualità dell'aria e dei corpi idrici, privilegiando l'utilizzo di superfici di strutture edificate, quali capannoni industriali e parcheggi, nonché di aree a destinazione industriale, artigianale, per servizi e logistica, e verificando l'idoneità di aree non utilizzabili per altri scopi, ivi incluse le superfici agricole non utilizzabili;
 - siano considerate non idonee le superfici e le aree che sono ricomprese nel perimetro dei beni sottoposti a tutela ai sensi dell'art. 10 e dell'art. 136, comma 1, lettere a) e b) del decreto legislativo 22 gennaio 2004, n. 42;
 - debba essere temperata la necessità di tutela dei beni con la garanzia di raggiungimento degli obiettivi di cui alla Tabella A;
- la L.R. 7 novembre 2022, n. 26 recante "Organizzazione e modalità di esercizio delle funzioni amministrative in materia di valutazioni e autorizzazioni ambientali" dispone all'art. 8 che, nei procedimenti di valutazione ambientale di competenza statale, il parere regionale sia espresso con provvedimento emesso dalla struttura regionale competente per i procedimenti di valutazione e autorizzazione ambientale, sentite le amministrazioni e gli enti territoriali potenzialmente interessati e, comunque, competenti ad esprimersi sulla realizzazione della proposta;
- con nota prot. n. 251613 del 27.05.2024, avente ad oggetto "*Sezione Autorizzazioni Ambientali: atto di organizzazione e disposizioni di servizio*" il Dirigente di Sezione, Ing. Giuseppe Angelini, ha attribuito al Dr. Marco Notarnicola la cura delle attività istruttorie relative ai progetti FER di competenza statale";

RILEVATO che:

- con nota prot. n. 174209 del 30.10.2023, acquisita in pari data al prot. n. 18427 dalla Sezione Autorizzazioni Ambientali, il M.A.S.E. - Direzione Generale Valutazioni Ambientali rendeva "Comunicazione relativa a procedibilità istanza, pubblicazione documentazione e responsabile del procedimento";
- con nota prot. n. 18570 del 31.10.2023 il Servizio V.I.A. / V.INC.A., tra l'altro, rappresentava alle Amministrazioni ed agli Uffici interessati l'avvio del procedimento di V.I.A. ministeriale, invitando le medesime ad esprimere il proprio parere di competenza;

RILEVATO, altresì, che sono stati acquisiti agli atti della Sezione Autorizzazioni Ambientali i seguenti contributi, allegati alla presente determinazione, relativi alla realizzazione degli interventi indicati in oggetto:

- nota prot. n. 19813 del 21.11.2023, con la quale A.R.P.A. Puglia, D.A.P. Foggia, ha espresso parere favorevole condizionato dal rispetto delle prescrizioni ivi indicate;

RITENUTO che:

- l'istruttoria tecnica condotta dal Servizio V.I.A. / V.INC.A., allegata alla presente determinazione per formarne parte integrante e sostanziale, **debba concludersi con esito non favorevole** alla realizzazione

del progetto individuato dal codice ID_VIP 10462, alla luce degli elementi noti e rappresentati al momento della redazione del presente atto;

- debba essere rimessa alla competente Autorità ministeriale ogni pertinente verifica in merito ad eventuali impatti cumulativi, non essendo dato escludere ulteriori impatti che potrebbero derivare da circostanze non conoscibili alla luce del riparto di competenze e dello stato di eventuali procedimenti autorizzativi in materia ambientale;

VERIFICA AI SENSI DEL REGOLAMENTO (UE) 2016/679

Garanzie alla riservatezza

La pubblicazione dell'atto all'Albo pretorio on-line, salve le garanzie previste dalla Legge n. 241/1990 e dal D.Lgs. n. 33/2013 in tema di accesso ai documenti amministrativi, avviene nel rispetto della tutela della riservatezza dei cittadini secondo quanto disposto dal Regolamento (UE) 2016/679 in materia di protezione dei dati personali, nonché dal D.lgs. n. 196/2003 e dal D.lgs. n. 101/2018 e s.m.i, e dal vigente Regolamento Regionale n. 5/2006 per il trattamento dei dati sensibili e giudiziari, per quanto applicabile.

Ai fini della pubblicità legale, il presente provvedimento è stato redatto in modo da evitare la diffusione di dati personali identificativi non necessari ovvero il riferimento alle particolari categorie di dati previste dagli articoli 9 e 10 del Regolamento (UE) innanzi richiamato; qualora tali dati fossero indispensabili per l'adozione dell'atto, essi sono trasferiti in documenti separati, esplicitamente richiamati.

DETERMINA

Di prendere atto di quanto espresso in narrativa, che costituisce parte integrante e sostanziale del presente atto e che qui si intende integralmente riportato.

Di esprimere giudizio non favorevole di compatibilità ambientale, relativo al Parco eolico denominato "LUCE" costituito da n. 12 aereogeneratori di potenza unitaria pari a 7,2 MW, per una potenza complessiva pari a 86,4 MW e relative opere di connessione alla RTN, da realizzarsi in Località Loie nel Comune di Riccia (CB), in oggetto epigrafato, proposto dalla società "Luce Eolica" S.r.l., tenuto conto dei contributi pervenuti e per le motivazioni riportate nella relazione tecnica, allegata al presente atto per formarne parte integrante e sostanziale.

Di precisare che il presente provvedimento inerisce esclusivamente al parere della Regione Puglia nell'ambito della procedura di V.I.A. statale di che trattasi.

Di richiedere che, in caso di esito favorevole del procedimento di V.I.A., siano prescritte nel provvedimento, ai sensi del D.M. 10 settembre 2010, idonee misure di compensazione ambientale e territoriale in favore del/i Comune/i interessati dall'intervento, in accordo con la Regione Puglia e i medesimi Comuni.

Di trasmettere la presente determinazione alla società proponente ed alle Amministrazioni interessate coinvolte dalla Regione Puglia, nonché al Segretario della Giunta Regionale.

Di pubblicare il presente provvedimento:

- in formato tabellare elettronico nelle pagine del sito web <https://trasparenza.regione.puglia.it/> nella sotto-sezione di II livello "Provvedimenti dirigenti amministrativi";
- in formato elettronico all'Albo Telematico, accessibile senza formalità sul sito web <https://www.regione.puglia.it/pubblicita-legale> nella sezione "Albo pretorio on-line", per dieci giorni lavorativi consecutivi ai sensi del comma 3 art. 20 DPGR n. 22/2021;
- sul Bollettino Ufficiale della Regione Puglia (BURP) prima sezione, lett. h, ai sensi della L.R. n.18 del 15 giugno 2023.

ALLEGATI INTEGRANTI

Documento - Impronta (SHA256)

Scheda Istruttoria ID VIP 10462.pdf -
b5a544ba4b34bb210369c3bf02511eb5f57463141ae8802b438cbca0c9db5908

Il presente Provvedimento è direttamente esecutivo.

Firmato digitalmente da:

E.Q. Supporto coordinamento giuridico di Sezione e supporto coordinamento esperti PNRR
Marco Notarnicola

Dirigente ad interim del Servizio Via Vinca
Giuseppe Angelini



DIPARTIMENTO AMBIENTE, PAESAGGIO E QUALITÀ URBANA

SEZIONE AUTORIZZAZIONI AMBIENTALI

SERVIZIO V.I.A. / V.INC.A.

Relazione tecnica a supporto dell'istruttoria sul progetto
ID_VIP 10462

Tipologia di progetto: Impianto Eolico
 Potenza: 86,4 MW
 Ubicazione: Comuni di Riccia e Gambatesa (CB)
 Proponente: Società Luce Eolica S.r.l.

DATI GENERALI DEL PROGETTO E LOCALIZZAZIONE IMPIANTO

Il progetto in esame riguarda la realizzazione di un Parco Eolico della potenza complessiva di **86,4 MW**, che prevede l'installazione di **n. 12** aerogeneratori di potenza unitaria pari a **7,2 MW** con relative opere di connessione alla RTN da realizzarsi nel territorio comunale di Riccia e Gambatesa, in provincia di Campobasso (Regione Molise) e nel Comune di Celenza Valfortore, nel territorio provinciale di Foggia (Regione Puglia) per quanto riguarda solo le opere di connessione alla RTN.

Le dimensioni delle torri e delle macchine sono di altezza al mozzo di **114 m**, rotore di **172 m** di diametro per altezza complessiva al Tip di **200 m**.

La connessione sarà garantita da un cavidotto interrato che collegherà il parco eolico ad una nuova Stazione Elettrica di trasformazione della RTN, prevista nel comune di Celenza Valfortore (FG) (Regione Puglia). La Soluzione Tecnica Minima Generale (STMG) elaborata, prevede che l'impianto eolico venga collegato in antenna a 150 kV con una nuova stazione elettrica (SE) a 150 kV della RTN, da inserire in entra - esce sulla linea RTN a 150 kV "Casalvecchio – Pietracatella" previa realizzazione di:

- un nuovo elettrodotto RTN a 150 kV di collegamento fra la Cabina Primaria "Cercemaggiore" e la nuova SE RTN suddetta da inserire in entra-esce alla linea RTN a 150 kV "Casalvecchio – Pietracatella";
- rimozione delle limitazioni della linea RTN 150 kV "Campobasso CP –Castelpagano" di cui al Piano di Sviluppo Terna;
- realizzazione del potenziamento/rifacimento della direttrice RTN a 150 kV "CP Campobasso – CP Ripalimosani – CP Morrone – CP Larino – Larino" e della rimozione di eventuali elementi limitanti presso le CP interessate.

Di seguito le coordinate degli aerogeneratori di progetto nel sistema di riferimento UTM WGS84:

WTG	WGS 84 – GRADI DECIMALI	
	Longitudine	Latitudine
LU01	14,87054937	41,48658799
LU02	14,87107515	41,47816262
LU03	14,87664485	41,47468811
LU04	14,86083058	41,47470342
LU05	14,85901402	41,46942836
LU06	14,86674556	41,46495774
LU07	14,85581206	41,46303121
LU08	14,87027291	41,46199642
LU09	14,86035865	41,45472014
LU10	14,87336734	41,45469074
LU11	14,88745608	41,45132452
LU12	14,88281291	41,44487422



DIPARTIMENTO AMBIENTE, PAESAGGIO E QUALITÀ URBANA

SEZIONE AUTORIZZAZIONI AMBIENTALI

SERVIZIO V.I.A. / V.INC.A.

Fig. 01 - Inquadramento dell'area di progetto su base cartografica

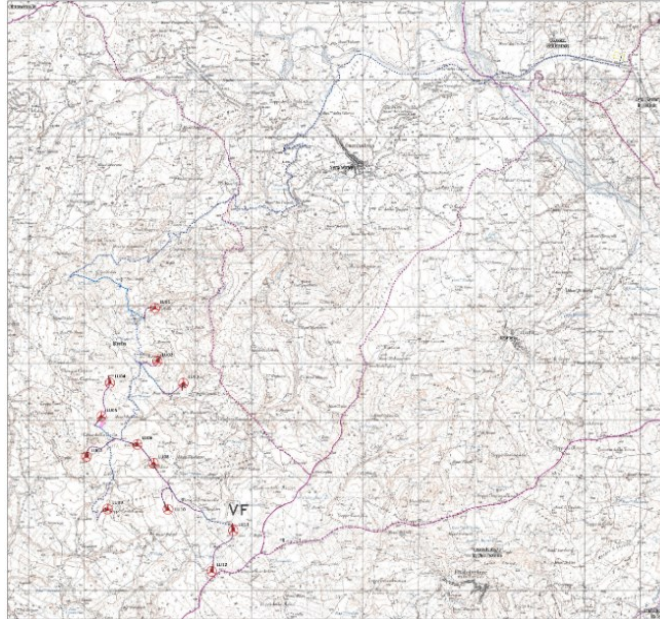
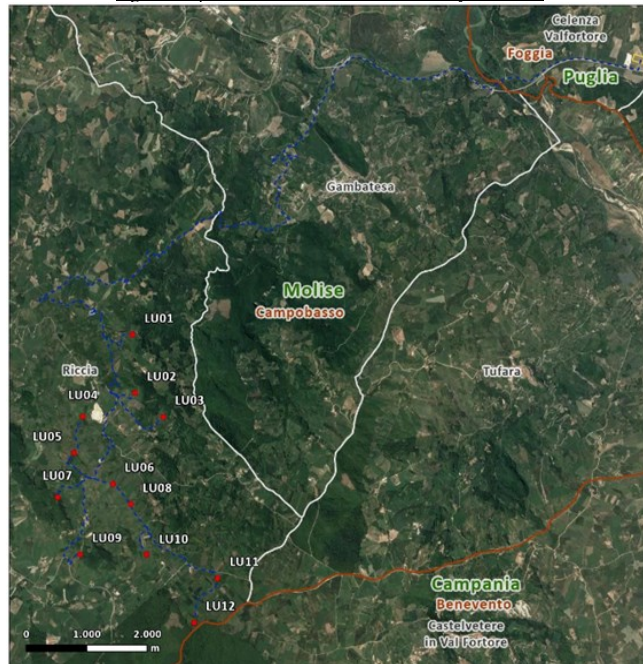

Fig. 02 - Inquadramento territoriale su ortofoto lay-out e SEU





DIPARTIMENTO AMBIENTE, PAESAGGIO E QUALITÀ URBANA

SEZIONE AUTORIZZAZIONI AMBIENTALI

SERVIZIO V.I.A. / V.INC.A.

Verifiche ai sensi dell'art. 20, co.8, D.Lgs. n.199/2021

Il parco eolico insiste tutto in territorio della Regione Molise, la Regione Puglia è interessata solo per quanto riguarda le opere di connessione alla RTN la cui nuova realizzazione ricade nel comune di Celenza Valfortore (FG). Si evidenzia che il comune di Riccia (CB), in cui si collocano le opere di progetto, non rientra all'interno di alcun Piano territoriale paesistico-ambientale di Area Vasta e pertanto non dispone di una relativa pianificazione a livello regionale Molise.

L'impianto eolico nella sua interezza, comprensiva della Stazione di Connessione e di Utenza, rispetto alle casistiche di cui all'art. 20, co.8, D.Lgs. 199/2021 si pone come segue:

- lett. a)** L'area oggetto del progetto **non è interessata da impianti della stessa fonte** e non trattasi di potenziamento di impianto.
- lett. b)** L'area di progetto **non** ricade in siti oggetto di bonifica;
- lett. c)** L'area di progetto **non** ricade in siti di cave e miniere cessate;
- lett. c-bis)** L'area di progetto **non** ricade in siti e impianti nella disponibilità del gruppo Ferrovie dello Stato o società concessionarie autostradali;
- lett. c-bis 1)** L'area di progetto **non** ricade in siti e impianti nella disponibilità della società di gestione aeroportuale all'interno di sedimi aeroportuali;
- lett. c-ter)** Sull'area di progetto **non** è prevista l'installazione di impianti di tipo fotovoltaico o impianto di produzione di biometano.
- lett. c-quater)** In riferimento alla lett. c quater le torri in progetto interessate nella fascia di rispetto dei beni sottoposti a tutela ai sensi della II parte o dell'art.136 del medesimo decreto (3.000,00 metri per gli impianti eolici) si pone come segue:

Tutte le 12 aree interessate dalle torri hanno porzioni che **ricadono** nella fascia di rispetto dei beni sottoposti a tutela ai sensi del D.Lgs 42/2004, inoltre **ricadono** nella fascia di rispetto dei 3.000,00 m dei beni sottoposti a tutela e vincoli ai sensi della II parte o dell'art.136 del medesimo decreto, Fig. 03, in particolare le opere che interessano la Regione Puglia:

- **Regio Tratturo "Lucera-Castel di Sangro" – n. 6 Reintegrato – fascia di rispetto 100 m**

Fig. 03 - Mappatura delle Aree Idonee D.L. 199/2021 e s.m.i (elaborazione della SS.-PNRR- in richiesta integrazioni)

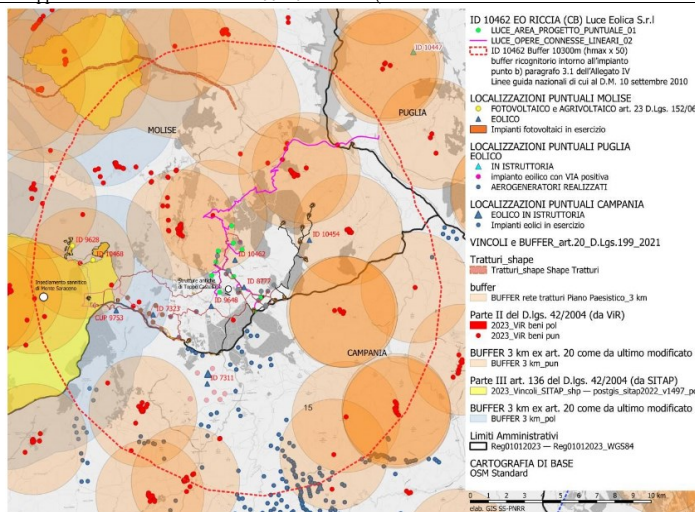



DIPARTIMENTO AMBIENTE, PAESAGGIO E QUALITÀ URBANA

SEZIONE AUTORIZZAZIONI AMBIENTALI

SERVIZIO V.I.A. / V.INC.A.

Elaborazione grafica su GIS a cura della SS-PNRR, con i beni e le aree vincolate ed il buffer di 3000 metri definito ai sensi dell'art. 20 c.8 lett. c-quater del D.Lgs. 199/2021, così come introdotto dall'art. 6 c.1 lett. a) del D.L. 50/2022, e modificato con l'art. 47 co. 1 del D.L. 24 febbraio 2023 n. 13, convertito con Legge 41 del 21/04/2023. In tratteggio rosso il buffer ricognitorio intorno all'impianto di cui al punto b) paragrafo 3.1 dell'Allegato 4 delle Linee guida nazionali di cui al D.M. 10 settembre 2010.

Area in Regione Puglia:

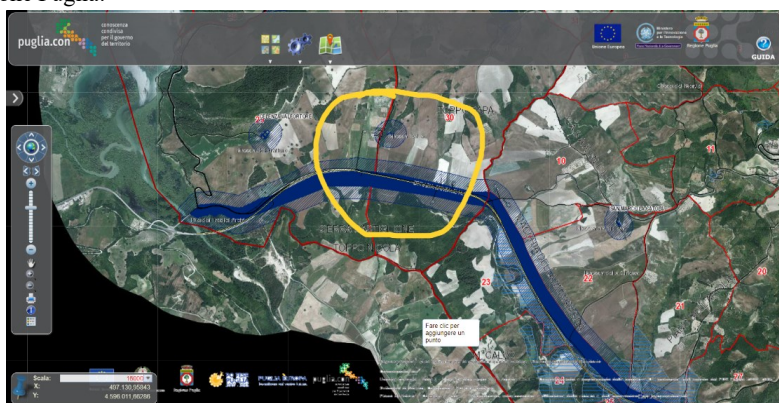

Verifiche ai sensi del R.R. 24/2010

Tutte le aree interessate dal parco eolico **ricadono** per intero tra quelle indicate come *non idonee* ai sensi del regolamento regionale n. 24 del 2010, come si evince dalla Fig. 04:

Fig. 04 – Aree non idonee (elaborazione della SS.-PNRR- in richiesta integrazioni)

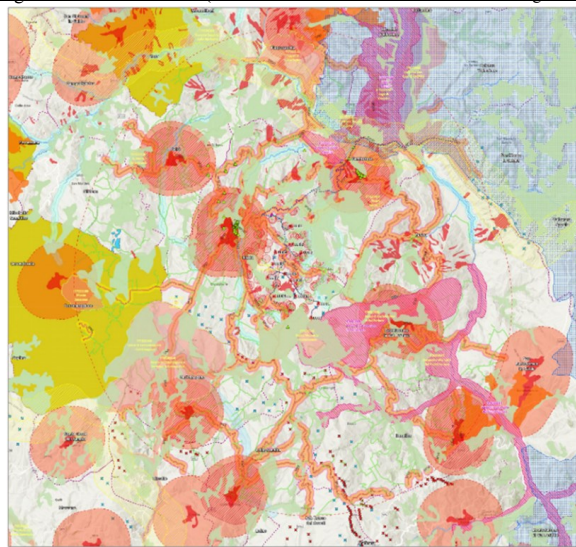



DIPARTIMENTO AMBIENTE, PAESAGGIO E QUALITÀ URBANA

SEZIONE AUTORIZZAZIONI AMBIENTALI

SERVIZIO V.I.A. / V.INC.A.

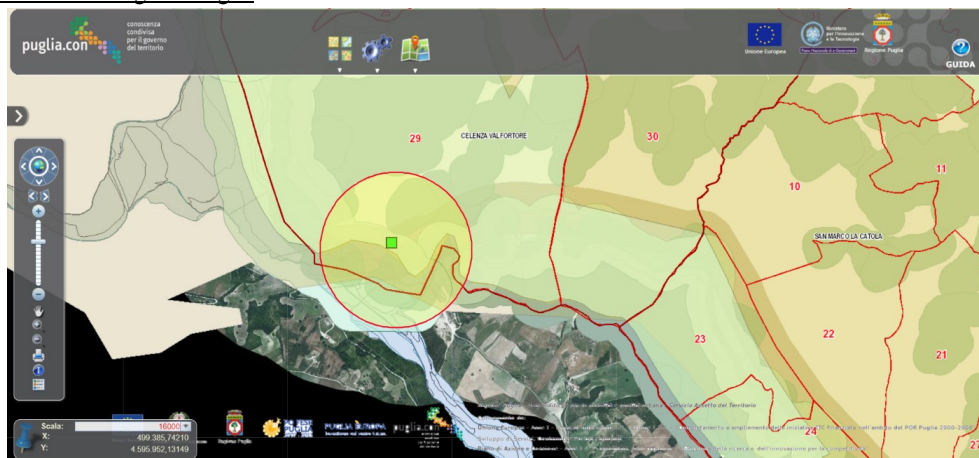
Particolare Regione Puglia:

Le opere in Regione Puglia ricadono per intero su:

Aree protette e tutelate:

- IBA126 – *Monti Dauni*
- Zona SIC T9110002 - *Valle Fortore, Lago di Occhito*
- Fascia di rispetto del *Regio Tratturo “Lucera-Castel di Sangro” – n. 6 Reintegrato*
- **Boschi con buffer 100 m**

Fascia di rispetto di Fiumi, Torrenti e corsi d’acqua iscritti elenco acque pubbliche - fascia fino a 150 m

- **FG0154 – Torrente La Catola** – R.D. 20/12/1914 N. 6441 IN G.U. N.93 del 13/04/1915
- **FG 0136 – Fiume Fortore** - R.D. 20/12/1914 N. 6441 IN G.U. N.93 del 13/04/1915

Modalità di inserimento dell’impianto nel Paesaggio e sul Territorio (D.M. 10-9-2010)

In merito ai **requisiti di corretto inserimento dell’impianto nel paesaggio e sul territorio**, ai sensi dell’**art. 16.1 lett. e)**:

Si evidenzia **assenza** di integrazione dell’impianto nel contesto delle tradizioni agroalimentari locali e del paesaggio rurale, sia per quanto attiene alla sua realizzazione che al suo esercizio;

art. 16.4:

Le particelle catastali ricadenti in Regione Puglia hanno tutte classamento “Terre arabili con vegetazione ripariale sparpagliata (non irrigue)” e risultano attualmente a coltivazione cerealicola, tutte le particelle **non** ricadono in area di produzione prodotti di pregio e qualità.

CONCLUSIONI

Le aree interessate dalla realizzazione dell’impianto eolico **non** ricadono tra quelle classificate come **idonee** ai sensi dell’art. 20 comma 8 Dlgs 199/2021 (lett. a; lett. b; lett. c; lett. c-bis; lett. c-bis1; lett. c-ter1; lett. c-ter2; lett. c-ter3; lett. c quater).

Le aree interessate dagli aerogeneratori, dalla sottostazione utenza e connessione RTN **ricadono** tutte e per intero tra quelle indicate come **non idonee** ai sensi del regolamento regionale n. 24 del 2010.



DIPARTIMENTO AMBIENTE, PAESAGGIO E QUALITÀ URBANA

SEZIONE AUTORIZZAZIONI AMBIENTALI

SERVIZIO V.I.A. / V.INC.A.

In merito alle zone agricole caratterizzate da produzioni agro-alimentari di qualità, l'insediamento in esame **non compromette** e **non interferisce** negativamente con le finalità perseguite dalle disposizioni in materia di sostegno nel settore agricolo, le particelle interessate **non** sono destinate a sistemi colturali per produzioni di pregio e di qualità.