

SOCIETÀ COMUNITÀ' ENERGETICHE S.P.A.

Procedura abilitativa semplificata (PAS) ai sensi dell'art. 6 del D.Lgs. 3 marzo 2011, n. 28. Costruzione ed esercizio di un impianto di produzione di energia da fonte solare fotovoltaica di potenza di picco 4120,20 kWp e relative opere di connessione alla rete del distributore, da realizzarsi nel Comune di Collepasso (LE).

AVVISO DA PUBBLICARE SUL BURP PUGLIA

Attestazione sussistenza del titolo abilitativo (PAS)

Pubblicazione prevista dal comma 7-bis, art. 6, D.lgs 28/2011 e s.mm.ii.

Il sottoscritto ALLEGRETTI PAOLO in qualità di Amministratore Delegato della Società Comunità Energetiche S.p.A. con sede a Terni (TR), Via del Commercio, 22, (C.F./P.IVA 01589980554)

AVVISA CHE

Gli elaborati del progetto denominato: *“Costruzione ed esercizio di un impianto di produzione di energia da fonte solare fotovoltaica di potenza di picco 4120,20 kWp e relative opere di connessione alla rete del distributore, da realizzarsi nel Comune di Collepasso (LE)”* sono stati depositati il 30/10/2023 allo sportello SUAP protocollo n. 15739 del Comune di Collepasso (LE).

Il progetto ha per oggetto la realizzazione di un impianto fotovoltaico a terra da 4120,20 kWp denominato “22EC022_Collepasso” e relative opere di connessione da realizzarsi nel Comune di Collepasso (LE).

In conformità all'art.6 del d.lgs. 28/2011, ai sensi dell'art. 12 del D.lgs. n.387 /2003 e smi, è stata depositata in data 30/10/2023 l'istanza accompagnata dalla relazione tecnica di asseverazione a firma di un progettista abilitato e dagli opportuni elaborati progettuali, che attesta la compatibilità del progetto con gli strumenti urbanistici approvati e i regolamenti edilizi vigenti e la non contrarietà agli strumenti urbanistici adottati, nonché il rispetto delle norme di sicurezza e di quelle igienico-sanitarie.

Gli elaborati depositati unitamente alla dichiarazione sopra richiamata sono:

1. 22EC022_PDC_E01_Inquadramento Imp. e Connessione su Ortofoto.pdf
2. 22EC022_PDC_E02_Inquadramento Imp. e Connessione su Catastale.pdf
3. 22EC022_PDC_E03-A_Inquadramento Imp. e Connessione su CTR.pdf
4. 22EC022_PDC_E03-B_Inquadramento Imp.e Connessione su CTR.pdf
5. 22EC022_PDC_E04_Inquadramento area impianto su PRG.pdf
6. 22EC022_PDC_E05-A_Inquadramento Imp. e Op. Connessione su PTPR - Componenti geomorfologiche.pdf

7. 22EC022_PDC_E05-B_Inquadramento Imp. e Op.Connessione su PTPR - Componenti idrologiche.pdf
8. 22EC022_PDC_E05-C_Inquadramento Imp. e Op.Connessione su PTPR - Componenti botanico vegetazionali.pdf
9. 22EC022_PDC_E05-D_Inquadramento Imp. e Op.Connessione su PTPR - Componenti delle aree protette.pdf
10. 22EC022_PDC_E05-E_Inquadramento Imp. e Op.Connessione su PTPR - Componenti culturali e insediative.pdf
11. 22EC022_PDC_E05-F_Inquadramento Imp. e Op.Connessione su PTPR - Componenti dei valori percettivi.pdf
12. 22EC022_PDC_E05-G_Inquadramento Imp. e Op.Connessione su carta-geomorfologica base IGM.pdf
13. 22EC022_PDC_E05-H_Inquadramento Imp. e Op.Connessione su carta-geomorfologica base ortofoto.pdf
14. 22EC022_PDC_E05-I_Inquadramento Imp. e Op.Connessione su zone SIC e ZPS.pdf
15. 22EC022_PDC_E05-L_Inquadramento Imp. e Op.Connessione su inq.Siti Natura 2000.pdf
16. 22EC022_PDC_E07_Layout impianto FV su Ortofoto.pdf
17. 22EC022_PDC_E08_Layout impianto FV su Mappa Catastale.pdf
18. 22EC022_PDC_E09_Layout impianto FV su rilievo.pdf
19. 22EC022_PDC_E13_Planimetria area cabina di consegna.pdf
20. 22EC022_PDC_E13-B_Planimetria area cabina di sezionamento.pdf
21. 22EC022_PDC_E19_Elenco ditte particelle catastali.pdf
22. 22EC022_PDE_E14_Particolari Cabina di sezionamento.pdf
23. 22EC022_PDE_E15_Particolari Cabina Consegna.pdf
24. 22EC022_PDE_E16_Particolari costruttivi cabine di trasformazione e locale utente.pdf
25. 22EC022_PDE-E20_Schema unifilare.pdf
26. 22EC022_PDE-R01_Relazione tecnica.pdf
27. 22EC022_PDE-R02 Piano tecnico.pdf
28. 22EC022_PDE-R03_Relazione impatto elettromagnetico.pdf
29. 01589980554-20102023-1249.001.MDA.PDF
30. 01589980554-20102023-1249.SUAP.PDF

31. Asseverazione.pdf
32. C.I. PAOLO ALLEGRETTI.pdf
33. C.I. FRANCO DIOMEDI.pdf
34. Dichiarazione allegato 3.pdf
35. Dichiarazione impresa esecutrice.pdf
36. Dichiarazione interferenze.pdf
37. Dichiarazione servitù.pdf
38. Dichiarazione Soprintendenza.pdf
39. Diritti di segreteria_COM.ENERG. BB COMUNE COLLEPASSO 22EC022 201023.pdf
40. Dure_INPS_36576144_CE.pdf
41. Istanza_di_Presentazione_PAS.pdf
42. Preventivo E-Distribuzione CR 336583165.pdf
43. PROCURA.PDF
44. Validazione Progetto Definitivo E-Distribuzione.pdf

Il Comune di Collepasso, per quanto di competenza ha comunicato la validità della Procedura Abilitativa Semplificata con istanza prot. n. 9251 del 11/06/2024.

La pubblicazione è effettuata ai sensi dell'art. 6, comma 7-bis, del D.lgs. n. 28/2011 al fine di attestare la sussistenza del titolo abilitativo.

Terni, 08/10/2024



Firmato digitalmente da:

ALLEGRETTI PAOLO

Firmato il 08/10/2024 18:54

Seriale Certificato: 2802698

Valido dal 06/10/2023 al 06/10/2026

InfoCamere Qualified Electronic
Signature CA



Comunità Energetiche S.p.A.

Comunità Energetiche S.p.A.

C.F./P.IVA: 01589980554

Via del Commercio 22, 05100 Terni (TR)

PEC: comunitaenergetiche@legalmail.it

Spett. le

Comune di Collepasso

Piazza Dante 25, 73040 Collepasso (LE)

PEC: protocollo.comune.collepasso@pec.rupar.puglia.it

OGGETTO: ISTANZA DI AUTORIZZAZIONE ALLA COSTRUZIONE E ALL'ESERCIZIO DI UN IMPIANTO FOTOVOLTAICO, E RELATIVE OPERE DI CONNESSIONE, DI POTENZA PARI A 4120,20 kWp, DA AUTORIZZARE IN P.A.S. (D. Lgs 28/2011 e s.m.i.), SITO NEL COMUNE DI COLLEPASSO (LE), PRESSO STRADA VICINALE SFERRACAVALLI MINIMUZZI, ED IDENTIFICATO AL CATASTO TERRENI DEL SUDDETTO COMUNE AL FOGLIO 14, P.LLA 25 E FOGLIO 15, P.LLA 92, CON OPERE DI CONNESSIONE RICADENTI ANCHE NEI COMUNI DI SAN CESARIO DI CASARANO (LE) E MATINO (LE).

In seguito all'approvazione della Legge n. 34 del 27 aprile 2022 ("Legge di conversione") il DL n. 17 del 1° marzo 2022 ("Decreto Energia"), contenente importanti misure urgenti nel settore delle energie da fonti rinnovabili, prevede che la Procedura Abilitativa Semplificata venga estesa a tutti gli impianti fotovoltaici fino a 20 MWp e alle relative opere di connessione alla rete elettrica, in aree a destinazione industriale, produttiva o commerciale, a prescindere dal livello di tensione.

Alla luce di quanto sopra attendiamo che, a norma dell'art. 14 e seguenti della L 241/1990, nonché delle modifiche introdotte dal D.lgs. 127/2016, venga indetta nei termini perentori di legge da codesto Ente la **Conferenza dei Servizi** in modalità semplificata. Attendiamo, dunque, che ci sia data evidenza anche a mezzo PEC, dopo 5 (cinque) giorni lavorativi dal protocollo, delle comunicazioni che il Vs. Ente è tenuto a fare per convocare tutti gli altri Enti interessati dalla procedura (impianto e opere di rete connesse) al fine, se del caso, di provvedere nei successivi 10 giorni solari alle eventuali integrazioni e procedere, nei tempi e nei modi di legge, alla Convocazione della Conferenza dei Servizi.

Oltre agli elaborati tecnici allegati alla presente istanza, si trasmette, pertanto, di seguito l'elenco degli Enti coinvolti nell'iter autorizzativo, per l'autorizzazione alla costruzione ed all'esercizio dell'impianto in oggetto. Qualora il Comune lo riterrà necessario potrà richiedere ulteriori pareri/nulla osta, interessando Enti non presenti all'interno di questo elenco, ritenuti necessari ai fini del rilascio dell'autorizzazione in oggetto.

Comunità Energetiche S.p.A

Sede Legale: Via del Commercio 22, Terni (TR) CAP 05100 – P.Iva 01589980554

Pec: comunitaenergetiche@legalmail.it



Comunità Energetiche S.p.A.

Di seguito l'elenco degli Enti ritenuti necessari per l'istanza in oggetto:

- COMUNE DI SAN CESARIO DI LECCE (LE)

P.zza San Domenico 1 – 73042 Casarano (LE)
Tel. 0833 514111
Codice Fiscale 81000350751
PEC: comune.casarano.le@pec.rupar.puglia.it

- COMUNE DI MATINO (LE)

Piazza Municipio 5 – 73046 Matino
Tel. 0833 519515
Codice Fiscale 81001550755
PEC: comunematino@pec.rupar.puglia.it

**- AGENZIA REGIONALE PER LA PREVENZIONE E LA PROTEZIONE
DELL'AMBIENTE – ARPA PUGLIA**

Corso Trieste 27 - 70126 Bari (BA)
P. IVA 05830420724
Centralino +39.080.5460.111
PEC: dir.generale.arpapuglia@pec.rupar.puglia.it

**- MINISTERO DELLO IMPRESE E DEL MADE IN ITALY - ISPETTORATO PUGLIA,
BASILICATA E MOLISE**

DIREZIONE: Via G. Amendola 116 - 70126 BARI
segreteria - tel. 080 5557201
e-mail it.pugliabasilicata@mise.gov.it
PEC: dgscerp.div08.isppbm@pec.mise.gov.it

**- SOPRINTENDENZA ARCHEOLOGIA, BELLE ARTI E PAESAGGIO PER LE
PROVINCE DI BRINDISI E LECCE**

Via Antonio Galateo, 2, 73100 Lecce LE
Tel. 0832 248311
PEC: sabap-br-le.urp@cultura.gov.it



Comunità Energetiche S.p.A.

- PROVINCIA DI LECCE

Palazzo del Governo, Via Umberto I, 13 – 73100 Lecce (LE)

CF 80000840753

Tel. 800242815

PEC: protocollo@cert.provincia.le.it

- PROVINCIA DI LECCE – Settore Viabilità ed Espropri – Dirigente Luigi Tundo

Via Botti, 1 - Terzo Piano

CF 80000840753

Tel. 0832 - 683.630

e-mail: ltundo@provincia.le.it

- SNAM S.P.A. (DISTRETTO SUD ORIENTALE)

DISTRETTO SUD ORIENTALE

Via G. Amendola, 162/1

70126 Bari (BA) | Tel. 080-5919211

Tel. Assistenza Scavi: 800 900 010

PEC: distrettosor@pec.snam.it

- SNAM rete gas S.p.A. - Centro di Brindisi

Via Enrico Fermi, 5

72100 Brindisi (BR)

Tel. 0831572029

PEC: centrobrindisi@pec.snam.it

- 2i Rete Gas S.p.A.

Via Alberico Albricci, 10

20122 Milano

Tel. +39 02 938 991

PEC: 2iretegas@pec.2iretegas.it

- ACQUEDOTTO PUGLIESE S.p.A.

Via Cognetti, 36 – 70121 Bari (BA)

C.F./P. IVA 00347000721

PEC: acquedotto.pugliese@pec.aqp.it

mat.lecce@pec.aqp.it



Comunità Energetiche S.p.A.

- RETE FERROVIARIA ITALIANA

Piazza della Croce Rossa, 1 - 00161 Roma
C.F. 01585570581 e P. IVA 01008081000
Tel. 89 20 21
PEC: rfi-dpr-dtp.rm@pec.rfi.it

- FERROVIE DEL SUD EST E SERVIZI AUTOMOBILISTICI S.R.L. (GRUPPO F.S.I.)

Ferrovie del Sud Est e Servizi Automobilistici S.r.l. (Gruppo Ferrovie dello Stato Italiane)
Sede legale: Via G. Amendola, 106/D - 70126 Bari
Cod. Fisc. e P. Iva 05541630728 – R.E.A. 424106
PEC: segreteriade@pec.fseonline.it / fsudest@fseonline.it

- CONSORZIO DI BONIFICA UGENTO E LI FOGGI

Consorzio di Bonifica Ugento e Li Foggi
S.P. 72 Ugento - Casarano Km. 2
73059 Ugento (LE)
Tel. Centralino +39 0833 959111
Fax +39 0833 959410
PEC: protocollo@cbuf.legalmail.it

- TELECOM ITALIA S.p.A.

Via Gaetano Negri n. 1 – 20123 Milano
P. IVA 00488410010
telecomitalia@pec.telecomitalia.it

- OPEN FIBER S.P.A.

Viale Certosa 2 - 20155 Milano
C.F./P. IVA 09320630966
PEC: openfiber@pec.openfiber.it

- FASTWEB S.P.A.

Piazza Adriano Olivetti 1 - 20128 – Milano
C.F./P. IVA 12878470157
PEC: fastweb@pec.fastweb.it

- Enel – Direzione Distribuzione

Sede legale: 00198 Roma, via Ombrone 2
PEC: e-distribuzione@pec.e-distribuzione.it

Pratica n° 01589980554-20102023-1249

COMUNE DI COLLEPASSO

CHIEDE	Procedimento
Procedura abilitativa semplificata (P.A.S.) per l'installazione di impianti alimentati da energia rinnovabile	Procedura abilitativa semplificata (P.A.S.) per l'installazione di impianti alimentati da energia rinnovabile ((ai sensi dell'art. 6 del D. Lgs 28 del 03/03/2011 - art. 6 della L.R. n. 25 del 24/09/2012)

Scheda anagrafica

DITTA/SOCIETA'/IMPRESA PERSONA (Privato)

ISCRITTA ALLA CCIAA

Codice Fiscale

01589980554

(compilare per effettuare il recupero dei dati dal registro imprese)

Informazioni relative all'iscrizione al Registro Imprese

Camera di commercio di:	Numero REA	Data
TERNI	109080	

NON ANCORA ISCRITTA

NON NECESSITA DI ISCRIZIONE AL RI DELLA CCIAA

DATI DEL DICHIARANTE

Nome	Cognome	Cod.Fiscale
PAOLO	ALLEGRETTI	

Sesso	Data nascita	Cittadinanza
Maschile		ITALIA

Luogo di nascita:

Stato	Provincia

Comune

Se cittadino non UE

Informazioni relative alla residenza :

Stato	Provincia

Comune

Toponimo (DUG)	Dettaglio DUG
ALTRO	

Denominazione stradale			

Numero civico	CAP	eMail/PEC	Telefono fisso/cellulare

Carica
AMMINISTRATORE DELEGATO

DATI DELLA DITTA/SOCIETA'/IMPRESA

Denominazione (nome della ditta o azienda o ragione sociale)
COMUNITA' ENERGETICHE S.P.A.

Forma giuridica	Codice Fiscale	P.IVA
SOCIETA' PER AZIONI	01589980554	01589980554

Dati relativi alla sede legale della ditta/società/impresa

Stato	Provincia
Italia	TERNI

Comune
TERNI

Toponimo (DUG)
VIA

Denominazione stradale	Numero civico	CAP
DEL COMMERCIO	22	05100

Telefono fisso/Cellulare	Fax	PEC
		COMUNITAENERGETICHE@LEGAL MAIL.IT

Qualifica e dati del procuratore

Qualifica del procuratore
PROFESSIONISTA INCARICATO

Il procuratore:

Nome	Cognome	Sesso	Cittadinanza
FRANCO	DIOMEDI	Maschio	

Nato a	il

	Provincia		Stato
<input checked="" type="checkbox"/> in Italia	TR	<input type="checkbox"/> all'Estero	

Cod.Fiscale

Informazioni relative alla residenza del procuratore:

Residente in	Provincia	CAP

Indirizzo	Tel	Fax

eMail PEC

Oggetto della pratica

descrizione sintetica

Progetto per la realizzazione di impianto fotovoltaico di potenza 4120,20 kWp e relative opere di connessione alla rete elettrica in cavidotto interrato.

DOMICILIO ELETTRONICO

Ai fini delle comunicazioni relative al presente procedimento si elegge il proprio domicilio elettronico presso la seguente casella di posta elettronica (domicilio elettronico)

DOMICILIO ELETTRONICO: (N.B. Inserire l'indirizzo della casella PEC a cui lo Sportello dovrà inviare la ricevuta e le altre comunicazioni relative alla pratica)

comunitaenergetiche@legalmail.it

[X] Si dichiara di essere consapevoli che nel caso non venga indicata una casella di posta elettronica certificata (PEC), non si avrà la certezza del buon esito dell' eventuale scambio di comunicazioni che seguiranno la presente istanza

Dichiarazione di consapevolezza ex artt. 46 e 47 DPR 445/2000

[X] Dichiara di essere consapevole che le dichiarazioni false, la falsità negli atti e l'uso di atti falsi comportano l'applicazione delle sanzioni penali previste dall'art. 76 del D.P.R. 445/2000 e la decadenza dai benefici eventualmente conseguenti al provvedimento emanato sulla base della dichiarazione non veritiera nonché il divieto di accesso a contributi, finanziamenti e agevolazioni per un periodo di 2 anni decorrenti da quando l'amministrazione ha adottato l'atto di decadenza, come previsto dall'art. 75 del D.P.R. 445/2000.

INFORMATIVA SULLA PRIVACY (Art. 13 del Reg. UE n. 2016/679 del 27 aprile 2016)

Il Reg. UE n. 2016/679 del 27 aprile 2016 stabilisce norme relative alla protezione delle persone fisiche con riguardo al trattamento dei dati personali. Pertanto, come previsto dall'art. 13 del Regolamento, si forniscono le seguenti informazioni:

Titolare del trattamento:

Comune di COLLEPASSO

indirizzo pec ufficiotecnico.comune.collepasso@pec.rupar.puglia.it

Finalità del trattamento.

Il trattamento dei dati è necessario per l'esecuzione di un compito di interesse pubblico o connesso all'esercizio di pubblici poteri di cui è investito il titolare del trattamento. Pertanto i dati personali saranno utilizzati dal titolare del trattamento nell'ambito del procedimento per il quale la dichiarazione viene resa.

Modalità del trattamento.

I dati saranno trattati da persone autorizzate, con strumenti cartacei e informatici.

Destinatari dei dati.

I dati potranno essere comunicati a terzi nei casi previsti della Legge 7 agosto 1990, n. 241 ("Nuove norme in materia di procedimento amministrativo e di diritto di accesso ai documenti amministrativi"), ove applicabile, e in caso di controlli sulla veridicità delle dichiarazioni (art. 71 del D.P.R. 28 dicembre 2000 n. 445 ("Testo unico delle disposizioni legislative e regolamentari in materia di documentazione amministrativa")). Responsabili del trattamento la Camera di Commercio competente per territorio e InfoCamere S.c.p.A.

Diritti.

L'interessato può in ogni momento esercitare i diritti di accesso e di rettifica dei dati personali nonché ha il diritto di presentare reclamo al Garante per la protezione dei dati personali. Ha inoltre il diritto alla cancellazione dei dati e alla limitazione al loro trattamento nei casi previsti dal Regolamento. Per esercitare tali diritti tutte le richieste devono essere rivolte al Comune di COLLEPASSO indirizzo mail ufficiotecnico.comune.collepasso@pec.rupar.puglia.it. Il responsabile della protezione dei dati è contattabile all'indirizzo mail .

Periodo di conservazione dei dati.

I dati personali saranno conservati per un periodo non superiore a quello necessario per il perseguimento delle finalità sopra menzionate o comunque non superiore a quello imposto dalla legge per la conservazione dell'atto o del documento che li contiene. I dati sono altresì trasmessi alla Camera di Commercio competente per territorio per la raccolta nel Fascicolo informativo di impresa di cui all'art. 43-bis del D.P.R. 445/2000 e s.m.i.

[X] Il/la sottoscritto/a dichiara di aver letto l'informativa sul trattamento dei dati personali.
CHIEDE A UFFICI COMUNE DI COLLEPASSO

Procedura abilitativa semplificata (P.A.S.) per l'installazione di impianti alimentati da energia rinnovabile ((ai sensi dell'art. 6 del D. Lgs 28 del 03/03/2011 - art. 6 della L.R. n. 25 del 24/09/2012)

Localizzazione dell'intervento

Comune	Frazione	Prov.	CAP
COLLEPASSO		LE	73040

ATTENZIONE - l'ubicazione dell'attività o intervento coincide con il Comune a cui è destinata la pratica

Via, Viale, Piazza	n° civico	
Strada Vicinale Sferrocavalli Minimuzzi	snc	
scala	piano	interno

dati catastali

<input type="checkbox"/> NCEU		<input checked="" type="checkbox"/> NCT	
foglio	particella/mappale	subalterno	
14	25		
sezione Censuaria (Terreni)			
foglio	particella/mappale	subalterno	
15	92		
sezione Censuaria (Terreni)			

ulteriori dati relativi alla localizzazione dell'intervento

Superfici edificio (reali e non catastali)

coperta mq	scoperta mq	altezza m
0.00	0.00	0.00

Superfici terreno (reali e non catastali) mq.

0.00

a) Titolarità dell'intervento

Il richiedente dichiara di avere titolo alla presentazione di questa pratica edilizia in quanto

 proprietario esclusivo rappresentante legale Amministratore/delegato dal Condominio comproprietario con il/i soggetto/i elencato/i nella sezione "SOGGETTI COINVOLTI"; locatario/comodatario (a tale scopo autorizzato dai proprietari nella sezione "SOGGETTI COINVOLTI")

dell'immobile interessato dall'intervento e di

 avere titolarità esclusiva all'esecuzione dell'intervento non avere titolarità esclusiva all'esecuzione dell'intervento, ma di disporre comunque della dichiarazione di assenso dei terzi titolari di altri diritti reali o obbligatori

b) Presentazione della PAS

Dichiara di presentare la PAS

 in assenza di atti di assenso presupposti, in quanto l'intervento oggetto della PAS non necessita di atti o pareri che non possono essere sostituiti dalle autocertificazioni, attestazioni e asseverazioni o certificazioni di tecnici abilitati essendo già in possesso di tutti gli atti di assenso presupposti, comunque denominati, rilasciati dalle competenti amministrazioni **richiedendo contestualmente l'acquisizione d'ufficio degli atti di assenso presupposti, comunque denominati, alle competenti amministrazioni. Il titolare dichiara di essere a conoscenza che l'attività oggetto della PAS può essere iniziata dopo il rilascio dei relativi atti di assenso**

c) Tipologia di impianto alimentato da fonti rinnovabili oggetto di PAS

Installazione di pannelli fotovoltaici, su edificio esistente, con qualsiasi potenza, non ricadenti fra quelli di cui al punto 12.1 del D.M. 10/09/2010 aventi TUTTE le seguenti caratteristiche: i. moduli fotovoltaici collocati nei tetti di edifici esistenti; ii. la superficie complessiva dei moduli fotovoltaici dell'impianto non sia superiore a quella del tetto dell'edificio sul quale i moduli sono collocati

collocato su edifici, tettoie, serre o pensiline e da realizzarsi con tegole fotovoltaiche o altri elementi innovativi;

collocato su edifici o loro pertinenze (realizzati all'interno della zona A di cui al D.M. 1444/1968) e da realizzarsi con tegole fotovoltaiche o altri elementi innovativi;

Impianto solare fotovoltaico non integrato ubicato al suolo con potenza inferiore a 20 kW;

Impianto solare fotovoltaico ubicato a suolo su terreni agricoli (max 10% del terreno agricolo e distanza superiore a 2000 mt. da altri terreni dello stesso proprietario), non ricadenti fra quelli di cui al punto 12.1 e 12.2 lettera a) del D.M. 10/09/2010, aventi capacità di generazione inferiore alla soglia indicata alla tabella A allegata al D.Lgs n. 387 del 29/12/2003, cioè con potenza inferiore a 20 kW, e che faccia capo ad un unico punto di connessione ed ad un unico soggetto;

Impianto solare fotovoltaico ubicato su aree già degradate da attività antropiche, pregresse o in atto, tra cui siti industriali, cave, discariche, siti contaminati, con potenza non superiore a 1 MW e direttamente su suolo;

Impianto eolico di potenza inferiore a 200 kW con max 4 generatori eolici;

Impianti Biomassa, gas di discarica, gas residuati dai processi di depurazione, operanti in assetto cogenerativi con potenza > 50 1000 kW ovvero 3000 kWt;

Impianti alimentati da biomassa e biogas con potenza max 200 kW;

Impianti da gas di discarica, gas residuati con potenza inferiore a 1 MW;

Impianti non cogenerativi con potenza 250kW;

Impianti idroelettrici e geotermoelettrici realizzati su edifici esistenti senza variazione planoaltimetriche, senza cambio di destinazione d'uso, senza intaccare parti strutturali, ecc., con potenza max 200 kW;

Impianti idroelettrici e geotermoelettrici alimentati da fonte idraulica con potenza inferiore a 1 MW;

Attività di costruzione ed esercizio di impianti fotovoltaici di potenza sino a 10 MW connessi alla rete elettrica di media tensione e localizzati in area a destinazione industriale, produttiva o commerciale (ai sensi del c.9 bis, dell'art.6 del D.LGS 28/2011 modificato dal D.L. 77/2021.

Altro impianto di energia elettrica

e) Opere su parti comuni o modifiche esterne

Le opere previste

non riguardano parti comuni

riguardano le parti comuni di un fabbricato condominiale

riguardano parti comuni di un fabbricato con più proprietà, non costituito in condominio, e dichiara che l'intervento è stato approvato dai comproprietari delle parti comuni, come risulta da atto consegnato al progettista ovvero dalla sottoscrizione degli elaborati da parte di tutti i comproprietari corredata da copia di documento d'identità

riguardano parti dell'edificio di proprietà comune ma non necessitano di assenso perché, secondo l'art. 1102 c.c., apportano, a spese del titolare, le modificazioni necessarie per il miglior godimento delle parti comuni non alterandone la destinazione e senza impedire agli altri partecipanti di usufruirne secondo il loro diritto

f) Descrizione sintetica dell'intervento

Dichiara che i lavori per i quali viene inoltrata la presente PAS consistono in:

Realizzazione di impianto fotovoltaico di potenza 4120,20 kWp e relative opere di connessione alla rete elettrica in cavidotto interrato. I pannelli fotovoltaici avranno potenza di 545 W e saranno installati su inseguitori solari. La connessione alla rete elettrica avverrà mediante l'installazione di un nuovo sezionatore lungo la linea aerea MT DW3028299 tra i nodi DW30-4-187202 e DW30-4-118929 e mediante un cavidotto interrato in AL 185 mmq che conetterà l'impianto alla Cabina Primaria 'Casarano'.

g) Regolarità urbanistica e precedenti edilizi

lo stato attuale dell'immobile risulta pienamente conforme alla documentazione dello stato di fatto legittimato dal seguente titolo/pratica edilizia (o, in assenza, dal primo accatastamento)

legittimato da

	n.	del	
<input type="checkbox"/> titolo unico (SUAP)			
	n.	del	
<input type="checkbox"/> permesso di costruire / licenza edil. / concessione edilizia			
	n.	del	
<input type="checkbox"/> autorizzazione edilizia			
	n.	del	
<input type="checkbox"/> accertamento di conformità ex art. 36 d.P.R. n.380/2001			
	Legge	n.	del
<input type="checkbox"/> condono edilizio			
	Legge	n.	del
<input type="checkbox"/> C.E. o P.d.C. in sanatoria			
	n.	del	
<input type="checkbox"/> P.d.C. in sanatoria			
	n.	del	
<input type="checkbox"/> D.I.A. / S.C.I.A			
	n.	del	
<input type="checkbox"/> DIA/SCIA alternativa al permesso di costruire			
	n.	del	
<input type="checkbox"/> C.I.L./C.I.L.A.			
	estremi della denuncia catastale n.	del	
<input type="checkbox"/> primo accatastamento			
<input type="checkbox"/> Preesistente al 1942			
(Allegare planimetria catastale originale)			
<input type="checkbox"/> Preesistente al 1967			
(Allegare planimetria catastale originale)			
	specificare	n.	del
<input checked="" type="checkbox"/> altro	CDU	2511	09/03/2021

h) Calcolo del contributo di costruzione

L'intervento da realizzare è a titolo gratuito

ai sensi della seguente normativa

DPR 380/01

L'intervento da realizzare è a titolo oneroso e pertanto

allega il prospetto di calcolo preventivo del contributo di costruzione, a firma di tecnico abilitato, e la ricevuta di versamento del contributo di costruzione

richiede il reperimento degli standard in quanto intervento che comporta aumento del carico urbanistico

richiede il reperimento degli standard in quanto intervento che comporta aumento del carico urbanistico, per i quali con relazione asseverata si richiede la monetizzazione

i) Tecnici incaricati

dichiara di aver incaricato, in qualità di progettista, il tecnico indicato nella sezione seguente

PROGETTISTA DELLE OPERE ARCHITETTONICHE

non è colui che presenta la pratica

colui che presenta la pratica

incaricato anche come direttore dei lavori delle opere architettoniche

se il direttore dei lavori delle opere architettoniche è diverso dal progettista delle opere architettoniche

e dichiara inoltre

di aver incaricato, in qualità di direttori dei lavori e di altri tecnici, i soggetti indicati alla sezione seguente

che il/i direttore/i dei lavori e gli altri tecnici incaricati saranno individuati prima dell'inizio dei lavori

l) Impresa esecutrice dei lavori

L'impresa esecutrice/impresе esecutrici dei lavori sarà/saranno individuata/e prima dell'inizio dei lavori

i lavori, in quanto opere di modesta entità che non interessano le specifiche normative di settore, sono eseguiti/sono stati eseguiti in prima persona, senza alcun affidamento a ditte esterne

i lavori sono eseguiti/sono stati eseguiti dalla/e impresa/e indicata/e alla seguente sezione

m) **R**ispetto degli obblighi in materia di salute e sicurezza nei luoghi di lavoro (vedi allegata tabella ADEMPIMENTI PREVISTI DAL D. LGS. N.81/2008)

che l'intervento

non ricade nell'ambito di applicazione delle norme in materia di salute e sicurezza nei luoghi di lavoro (d.lgs. n. 81/2008)

ricade nell'ambito di applicazione delle norme in materia di salute e sicurezza nei luoghi di lavoro (d.lgs. n. 81/2008) e pertanto:

relativamente alla documentazione delle imprese esecutrici:

dichiara che l'entità presunta del cantiere è inferiore a 200 uomini-giorno ed i lavori non comportano i rischi particolari di cui all'allegato XI del d.lgs. n. 81/2008 e di aver verificato il certificato di iscrizione alla Camera di commercio, il documento unico di regolarità contributiva, corredato da autocertificazione in ordine al possesso degli altri requisiti previsti dall'allegato XVII del d.lgs. n. 81/2008, e l'autocertificazione relativa al contratto collettivo applicato

dichiara che l'entità presunta del cantiere è pari o superiore a 200 uomini-giorno o i lavori comportano i rischi particolari di cui all'allegato XI del d.lgs. n. 81/2008 e di aver verificato la documentazione di cui alle lettere a) e b) dell'art. 90 comma 9 prevista dal d.lgs. n. 81/2008 circa l'idoneità tecnico professionale della/e impresa/e esecutrice/i e dei lavoratori autonomi, l'organico medio annuo distinto per qualifica, gli estremi delle denunce dei lavoratori effettuate all'Istituto nazionale della previdenza sociale (INPS), all'Istituto nazionale assicurazione infortuni sul lavoro (INAIL) e alle casse edili, nonché il contratto collettivo applicato ai lavoratori dipendenti, della/e impresa/e esecutrice/i

relativamente alla notifica preliminare di cui all'articolo 99 del d.lgs. n. 81/2008

dichiara che l'intervento non è soggetto all'invio della notifica

dichiara che l'intervento è soggetto all'invio della notifica

ricade nell'ambito di applicazione delle norme in materia di salute e sicurezza sul luogo di lavoro (d.lgs. n. 81/2008), ma si riserva di presentare le dichiarazioni di cui al presente quadro prima dell'inizio lavori, poiché i dati dell'impresa esecutrice saranno forniti prima dell'inizio lavori

di essere a conoscenza che l'efficacia della presente PAS è sospesa qualora sia assente il piano di sicurezza e coordinamento di cui all'articolo 100 del d.lgs. n. 81/2008 o il fascicolo di cui all'articolo 91, comma 1, lettera b), quando previsti, oppure in assenza di notifica di cui all'articolo 99, quando prevista, oppure in assenza di documento unico di regolarità contributiva

n) **D**iritti di terzi

dichiara di essere consapevole che la presente segnalazione non può comportare limitazione dei diritti dei terzi, fermo restando quanto previsto dall'articolo 19, comma 6-ter, della l. n. 241/1990

gli eventuali soggetti cointeressati, titolari di diritti reali di godimento su beni confinanti e risultanti da registrazioni catastali ed estremi catastali dei fondi confinanti a quelli oggetto dell'intervento, sono:

.

o) Avvertenze generali

Dichiara di essere informato che, ai sensi dell'art. 23 d.P.R. n.380/2001:

- i lavori in oggetto possono avere inizio trascorsi 30 gg dalla data di acquisizione della presente al protocollo comunale o dopo l'acquisizione degli atti di assenso presupposti;

- la durata degli stessi non potrà superare il termine di tre anni dalla data della sua presentazione;

- è tenuto a comunicare al SUE la data della fine lavori;

Prima ultimato l'intervento, il progettista o un tecnico abilitato rilascia un certificato di collaudo finale, allegato alla comunicazione di fine lavori, che va presentato allo sportello unico, con il quale si attesta la conformità dell'opera al progetto presentato. Contestualmente presenta ricevuta dell'avvenuta presentazione della variazione catastale conseguente alle opere realizzate ovvero dichiarazione che le stesse non hanno comportato modificazioni del classamento. In assenza di tale documentazione si applica la sanzione di cui all'art. 37, c 5, d. P.R. n.380/2001.

Dichiara di essere informato che, nei casi disciplinati dall'art. 24 del d.P.R. n. 380/01, entro quindici giorni dalla data dell'ultimazione dei lavori di finitura dell'intervento, è tenuto a presentare all'ufficio comunale competente domanda di rilascio della segnalazione certificata di agibilità con le modalità di cui all'art. 24 d.P.R. n.380/01 oppure la dichiarazione del direttore dei lavori o, qualora non nominato, di un professionista abilitato, con la quale si attesta la conformità dell'opera al progetto presentato e la sua agibilità (art. 24 comma 5 d.P.R. n. 380/2001 e LR n° 12/2014). Dovrà essere inoltrata la dichiarazione del direttore dei lavori al SUAP - Sportello unico per le attività produttive - con la quale si attesta la conformità dell'opera al progetto presentato e la sua agibilità (art. 10 d.P.R. n.160/2010) ove trattasi di impianto produttivo;

Dichiara di provvedere al pagamento delle imposte dovute al momento del rilascio dell'atto autorizzativo

PRESA VISIONE

Dichiarazione relativa ai diritti di segreteria/istruttori

VERSAMENTO DIRITTI O SPESE

<input checked="" type="checkbox"/> non sono dovuti oneri quali diritti o spese	
<input type="checkbox"/> poiché non previsti dal tariffario	<input checked="" type="checkbox"/> poiché esentati
specificare la motivazione	
I diritti di segreteria, che ammontano a 5.500,00 € sono stati versati all'IBAN della tesoreria comunale	
<input type="checkbox"/> sono dovuti oneri quali diritti o spese	
per un totale di Euro	
<input type="checkbox"/> pagamento on line alla pagina successiva 'Pagamento oneri'	
<input type="checkbox"/> versamento su conto corrente postale (vedere le istruzioni di ogni SUAP)	
in data	ufficio postale di
Allegata qui la ricevuta di versamento tramite conto corrente postale	
<input type="checkbox"/> pagamento pagoPA / bonifico bancario (vedere le istruzioni di ogni SUAP)	
in data	indicare il codice IUV / codice TRN
Allega qui l'attestazione del pagamento pagoPA o del bonifico bancario (in caso di bonifico, non è valida la ricevuta di presa in carico del bonifico)	

Dichiarazione relativa all'assolvimento dell'imposta di bollo

VERSAMENTO DELL'IMPOSTA DI BOLLO

E' obbligatorio selezionare una delle seguenti quattro opzioni:

<input type="checkbox"/> Il pagamento è dovuto e si intende assolvere l'obbligo tramite il circuito digitale pagoPA [NB: questa opzione è possibile solo se lo Sportello Unico aderisce a pagoPA] ...
<input type="checkbox"/> Il pagamento è dovuto e si intende assolvere l'obbligo con marche da bollo di cui si riportano i numeri di serie identificativi (le marche da bollo utilizzate saranno poi annullate e conservate in originale) ...
numero seriale (1)
<input type="checkbox"/> Per gli Enti autorizzati, l'imposta di bollo è assolta in modo virtuale ai sensi del D.M. 10/11/2011 o ai sensi dell'art. 15 D.P.R. 642/1972 ...
<input checked="" type="checkbox"/> Il pagamento non è dovuto poiché esentati ...
per la seguente motivazione
ai sensi del D.P.R. 26/10/1972, n. 642, allegato B, art. 16 (amministrazioni dello Stato, Regioni, Province, Comuni, loro consorzi ed associazioni, nonché Comunità montane)

Elenco della documentazione depositata il 30/10/2023 allo sportello SUAP protocollo n. 15739 del Comune di Collepasso (LE) e validata con istanza prot. n. 9251 del 11/06/2024.

1. 22EC022_PDC_E01_Inquadramento Imp. e Connessione su Ortofoto.pdf
2. 22EC022_PDC_E02_Inquadramento Imp. e Connessione su Catastale.pdf
3. 22EC022_PDC_E03-A_Inquadramento Imp. e Connessione su CTR.pdf
4. 22EC022_PDC_E03-B_Inquadramento Imp. e Connessione su CTR.pdf
5. 22EC022_PDC_E04_Inquadramento area impianto su PRG.pdf
6. 22EC022_PDC_E05-A_Inquadramento Imp. e Op. Connessione su PTPR - Componenti geomorfologiche.pdf
7. 22EC022_PDC_E05-B_Inquadramento Imp. e Op. Connessione su PTPR - Componenti idrologiche.pdf
8. 22EC022_PDC_E05-C_Inquadramento Imp. e Op. Connessione su PTPR - Componenti botanico vegetazionali.pdf
9. 22EC022_PDC_E05-D_Inquadramento Imp. e Op. Connessione su PTPR - Componenti delle aree protette.pdf
10. 22EC022_PDC_E05-E_Inquadramento Imp. e Op. Connessione su PTPR - Componenti culturali e insediative.pdf
11. 22EC022_PDC_E05-F_Inquadramento Imp. e Op. Connessione su PTPR - Componenti dei valori percettivi.pdf
12. 22EC022_PDC_E05-G_Inquadramento Imp. e Op. Connessione su carta-geomorfologica base IGM.pdf
13. 22EC022_PDC_E05-H_Inquadramento Imp. e Op. Connessione su carta-geomorfologica base ortofoto.pdf
14. 22EC022_PDC_E05-I_Inquadramento Imp. e Op. Connessione su zone SIC e ZPS.pdf
15. 22EC022_PDC_E05-L_Inquadramento Imp. e Op. Connessione su inq. Siti Natura 2000.pdf
16. 22EC022_PDC_E07_Layout impianto FV su Ortofoto.pdf
17. 22EC022_PDC_E08_Layout impianto FV su Mappa Catastale.pdf
18. 22EC022_PDC_E09_Layout impianto FV su rilievo.pdf
19. 22EC022_PDC_E13_Planimetria area cabina di consegna.pdf
20. 22EC022_PDC_E13-B_Planimetria area cabina di sezionamento.pdf
21. 22EC022_PDC_E19_Elenco ditte particelle catastali.pdf
22. 22EC022_PDE_E14_Particolari Cabina di sezionamento.pdf
23. 22EC022_PDE_E15_Particolari Cabina Consegna.pdf
24. 22EC022_PDE_E16_Particolari costruttivi cabine di trasformazione e locale utente.pdf
25. 22EC022_PDE-E20_Schema unifilare.pdf
26. 22EC022_PDE-R01_Relazione tecnica.pdf
27. 22EC022_PDE-R02 Piano tecnico.pdf
28. 22EC022_PDE-R03_Relazione impatto elettromagnetico.pdf
29. 01589980554-20102023-1249.001.MDA.PDF
30. 01589980554-20102023-1249.SUAP.PDF
31. Asseverazione.pdf
32. C.I. PAOLO ALLEGRETTI.pdf
33. C.I. FRANCO DIOMEDI.pdf
34. Dichiarazione allegato 3.pdf
35. Dichiarazione impresa esecutrice.pdf
36. Dichiarazione interferenze.pdf
37. Dichiarazione servitù.pdf
38. Dichiarazione Soprintendenza.pdf
39. Diritti di segreteria_COM.ENERG. BB COMUNE COLLEPASSO 22EC022 201023.pdf
40. Durc_INPS_36576144_CE.pdf
41. Istanza di Presentazione_PAS.pdf
42. Preventivo E-Distribuzione CR 336583165.pdf
43. PROCURA.PDF
44. Validazione Progetto Definitivo E-Distribuzione.pdf

Pratica edilizia	_____
del	_____
Protocollo	_____

RELAZIONE TECNICA DI ASSEVERAZIONE

DATI DEL PROGETTISTA

Cognome e Nome <i>DIOMEDI FRANCO</i>			
codice fiscale			
nato a /	prov.	_____	stato <i>ITALIA</i>
nato il			
residente i	prov.	_____	stato <i>ITALIA</i>
indirizzo			C.A.P. « <i>PROProgCap</i> »
con studio in	_____	prov.	stato <i>ITALIA</i>
indirizzo			C.A.P.
Iscritto all'ordine/collegio <i>INGEGNERI</i>	di		al n. <i>A 460</i>
Telefono			fax.
posta elettronica certificata			<i>.it</i>

N.b. I dati del progettista coincidono con quelli già indicati, nella sezione 2 dell'Allegato "Soggetti coinvolti", per il progettista delle opere architettoniche

DICHIARAZIONI

Il progettista, in qualità di tecnico asseverante, preso atto di assumere la qualità di persona esercente un servizio di pubblica necessità ai sensi degli articoli 359 e 481 del Codice Penale, consapevole che le dichiarazioni false, la falsità negli atti e l'uso di atti falsi comportano l'applicazione delle sanzioni penali previste dagli artt. 75 e 76 del d.P.R. n. 445/2000 e di quelle di cui all'art. 19, comma 6, della legge n. 241/1990, sotto la propria responsabilità

DICHIARA

1) Tipologia di intervento e descrizione sintetica delle opere

<p>che i lavori riguardano l'immobile/il terreno individuato nella PAS di cui la presente relazione costituisce parte integrante e sostanziale;</p> <p>che le opere in progetto sono subordinate a PAS in quanto rientrano nella seguente tipologia di intervento:</p> <p><input type="checkbox"/> collocato su edifici, tettoie, serre o pensiline e da realizzarsi con tegole fotovoltaiche o altri elementi innovativi;</p> <p><input type="checkbox"/> collocato su edifici o loro pertinenze (realizzati all'interno della zona A di cui al D.M. 1444/1968) e da realizzarsi con tegole fotovoltaiche o altri elementi innovativi;</p> <p><input type="checkbox"/> Impianto solare fotovoltaico non integrato ubicato al suolo con potenza inferiore a 20 kW;</p>

<input type="checkbox"/> Impianto solare fotovoltaico ubicato a suolo su terreni agricoli (max 10% del terreno agricolo e distanza superiore a 2000 mt. da altri terreni dello stesso proprietario), non ricadenti fra quelli di cui al punto 12.1 e 12.2 lettera a) del D.M. 10/09/2010, aventi capacità di generazione inferiore alla soglia indicata alla tabella A allegata al D.Lgs n. 387 del 29/12/2003, cioè con potenza inferiore a 20 kW, e che faccia capo ad un unico punto di connessione ed ad un unico soggetto;
<input type="checkbox"/> Impianto solare fotovoltaico ubicato su aree già degradate da attività antropiche, pregresse o in atto, tra cui siti industriali, cave, discariche, siti contaminati, con potenza non superiore a 1 MW e direttamente su suolo;
<input type="checkbox"/> Impianto eolico di potenza inferiore a 200 kW con max 4 generatori eolici;
<input type="checkbox"/> Impianti Biomassa, gas di discarica, gas residuati dai processi di depurazione, operanti in assetto cogenerativi con potenza > 50 ≤ 1000 kW ovvero 3000 kWt;
<input type="checkbox"/> Impianti alimentati da biomassa e biogas con potenza max 200 kW;
<input type="checkbox"/> Impianti da gas di discarica, gas residuati con potenza inferiore a 1 MW;
<input type="checkbox"/> Impianti non cogenerativi con potenza ≤ 250kW;
<input type="checkbox"/> Impianti idroelettrici e geotermoelettrici realizzati su edifici esistenti senza variaz one planoaltimetriche, senza cambio di destinazione d'uso, senza intaccare parti strutturali, ecc., con potenza max 200 kW;
<input type="checkbox"/> Impianti idroelettrici e geotermoelettrici alimentati da fonte idraulica con potenza inferiore a 1 MW;
<input checked="" type="checkbox"/> Attività di costruzione ed esercizio di impianti fotovoltaici di potenza sino a 10 MW connessi alla rete elettrica di media tensione e localizzati in area a destinazione industriale, produttiva o commerciale (ai sensi del c.9 bis, dell'art.6 del D.LGS 28/2011 modificato dal D.L. 77/2021.
<input type="checkbox"/> Altro impianto di energia elettrica _____

e che consistono in:

Realizzazione di impianto fotovoltaico di potenza 4120,20 kWp e relative opere di connessione alla rete elettrica in cavidotto interrato. I pannelli fotovoltaici avranno potenza di 545 W e saranno installati su inseguitori solari. La connessione alla rete elettrica avverrà mediante l'installazione di un nuovo sezionatore lungo la linea aerea MT DW3028299 tra i nodi DW30-4-187202 e DW30-4-118929 e mediante un cavidotto interrato in AL 185 mmq che connetterà l'impianto alla Cabina Primaria "Casarano"

2) Dati dell'immobile oggetto di intervento

«TableStart:PRONumCivici»che l'intervento interessa l'immobile sito in via /località «PREDTononimo» «PREDVia», n. «PREDDumCivico» interno «PREDDInterno» avente destinazione d'uso esistente _____ (ad es. . residenziale, industriale, commerciale, ecc...) e di progetto _____«TableEnd:PRONumCivici»

Censito al NCEU			
Foglio	Particella	Sub	Cat
«TableStart:UNIMLista»«UNIMFog»	«UNIMMap»	«UNIMSub»	«TableEnd:UNIMLista»

Censito in NCT		
Foglio	Particella	Sub
«TableStart:PROMappali»«PREDFoglio»	«PREDMappale»	«PREDSUB»«TableEnd:PROMappali»

Superfici edificio (reali e non catastali)		
coperta mq.	scoperta mq.	altezza m.
_____	_____	_____
_____	_____	_____
_____	_____	_____

Superfici terreno (reali e non catastali) Mq. 120000

3) Strumentazione urbanistica comunale vigente e in salvaguardia

che l'area/immobile oggetto di intervento risulta individuata dal/è da realizzarsi su:

		SPECIFICARE	ZONA	ART.
<input checked="" type="checkbox"/>	PUG/ PRG/ PDF	PRG	ZONA D	
<input type="checkbox"/>	PIANO PARTICOLAREGGIATO			
<input type="checkbox"/>	PIANO DI RECUPERO			
<input type="checkbox"/>	P.I.P			
<input type="checkbox"/>	P.E.E.P.			
<input type="checkbox"/>	ALTRO:			

4) Variazioni catastali (L n. 331/2004 art.1 comma 332)

che l'immobile oggetto dei lavori

4.1 **non necessita di alcuna variazione catastale**

4.2 **necessita di variazione catastale** che sarà eseguita ad ultimazione lavori e trasmessa, unitamente alla nuova planimetria alla Amministrazione Comunale

5) Tutela dall'inquinamento acustico

che l'intervento

5.1 **non rientra** nell'ambito di applicazione dell'articolo 8 della l. n. 447/1995

5.2 **rientra** nell'ambito di applicazione dell'articolo 8 della l. n. 447/1995, integrato con i contenuti dell'articolo 4 del d.P.R. n. 227/2011 e pertanto **si allega:**

5.2.1 documentazione di impatto acustico (art. 8, commi 2 e 4, legge n. 447/1995)

5.2.2 valutazione previsionale di clima acustico (art. 8, comma 3, legge n. 447/1995)

5.2.3 autocertificazione a firma del tecnico abilitato competente in acustica ambientale in cui si attesta il rispetto dei requisiti di protezione acustica in relazione alla zonizzazione acustica di riferimento (art. 8, comma 3-bis, legge n. 447/1995)

5.2.4 dichiarazione sostitutiva dell'atto di notorietà, a firma del titolare, relativa al rispetto dei limiti stabiliti dal documento di classificazione acustica del territorio comunale di riferimento ovvero, ove questo non sia stato adottato, ai limiti individuati dal d.P.C.M. 14 novembre 1997 (art. 4, commi 1 e 2, d.P.R. n. 227/2011)

che è stata presentata alla Provincia competente apposita relazione tecnica asseverata da un tecnico competente, che documenti il rispetto dei limiti di cui alla presente normativa, per l'esercizio di nuove attività imprenditoriali, ovvero per ampliamenti o modifiche di attività esistenti, che determinano un livello di rumore ambientale superiore a 40 dB(A) durante il periodo diurno e superiore a 30 dB(A) durante il periodo notturno (art.12 LEGGE REGIONALE 12 febbraio 2002, N. 3 "**Norme di indirizzo per il contenimento e la riduzione dell'inquinamento acustico**").

6) Produzione di materiali di risulta**che le opere**

- 6.1 non sono soggette alla normativa relativa ai materiali da scavo (art. 41-bis D.L. n. 69 del 2013 e art. 184-bis d.lgs. n. 152 del 2006)
- 6.2 **comportano** la produzione di materiali da scavo **considerati come sottoprodotti** ai sensi dell'articolo 184-bis, comma 1, del d.lgs. n. 152/2006 o dell'articolo 41-bis, comma 1, D.L. n. 69 del 2013, e inoltre
- 6.2.1 **le opere comportano** la produzione di materiali da scavo per un **volume superiore a 6000 mc e sono soggette a VIA o AIA**, e pertanto, ai sensi dell'art. 184-bis, comma 2-bis, e del d.m. n. 161/2012
- 6.2.1.1 **si allega/ si comunicano gli estremi del** . Provvedimento di VIA o AIA, comprensivo dell'assenso al Piano di Utilizzo dei materiali da scavo, rilasciato da [redacted] con prot. [redacted] in data [redacted]
- (*) (variabile, solo nel caso di richiesta contestuale di atti di assenso presupposti alla SCIA)
- 6.2.2 le opere comportano la produzione di materiali da scavo per un **volume inferiore o uguale a 6000 mc** ovvero (**pur superando tale soglia**) **non sono soggette a VIA o AIA**, e pertanto
- 6.2.2.1 **allega autocertificazione del titolare** resa all'ARPA ai sensi del comma 2 dell'art. 41-bis D.L. n. 69 del 2013
- 6.3 **comportano** la produzione di materiali da scavo che saranno riutilizzati nello stesso luogo di produzione e pertanto
- 6.3.1 **allega autocertificazione del titolare (che i materiali da scavo saranno riutilizzati nello stesso** luogo di produzione)
- 6.4 riguardano interventi di **demolizione di edifici o altri manufatti preesistenti e producono rifiuti** la cui gestione è disciplinata ai sensi della parte quarta del d.lgs. n. 152/ 2006
- 6.5 **comportano** la produzione di **materiali da scavo che saranno gestiti dall'interessato come rifiuti**
- 6.6 **Ai sensi del RR n.6/2006 si allega bilancio di produzione**

7) Prevenzione incendi**che l'intervento**

- 7.1 non è soggetto alle norme di prevenzione incendi
- 7.2 è soggetto alle norme tecniche di prevenzione incendi e le stesse sono rispettate nel progetto
- 7.3 presenta caratteristiche tali da non consentire l'integrale osservanza delle regole tecniche di prevenzione incendi e pertanto
- 7.3.1 **si allega la documentazione necessaria** all'ottenimento della deroga (*) (variabile, solo nel caso di richiesta contestuale di atti di assenso presupposti alla SCIA)
- 7.3.2 la relativa deroga è stata ottenuta con prot. [redacted] in data [redacted]

e che l'intervento

- 7.4 **non è soggetto alla valutazione del progetto** da parte del Comando Provinciale dei Vigili del Fuoco ai sensi del d.P.R. n. 151/2011
- 7.5 **è soggetto alla valutazione del progetto** da parte del Comando Provinciale dei Vigili del Fuoco, ai sensi dell'articolo 3 del d.P.R. n. 151/2011 e pertanto
- 7.5.1 **si allega la documentazione necessaria** alla valutazione del progetto

(*) (variabile, solo nel caso di richiesta contestuale di atti di assenso presupposti alla SCIA)

7.5.2 la valutazione del progetto è stata effettuata con prot. _____
in data _____

7.6 **costituisce variante e il sottoscritto assevera che le modifiche non costituiscono variazione dei requisiti di sicurezza antincendio** già approvati con parere del Comando Provinciale dei Vigili del fuoco rilasciato con prot. _____ in data _____

8) Amianto

che le opere

8.1 **non interessano** parti di edifici con presenza di fibre di amianto

8.2 **interessano** parti di edifici con presenza di fibre di amianto e che pertanto il datore di lavoro, prima dell'inizio di lavori di demolizione o di rimozione dell'amianto o di materiali contenenti amianto da edifici, strutture, apparecchi e impianti, nonché dai mezzi di trasporto, predispone, ai sensi dei commi 2 e 5 dell'articolo 256 del d.lgs. n. 81/2008, il **Piano di Lavoro di demolizione o rimozione dell'amianto**

8.2.1 **in allegato** alla presente relazione di asseverazione

(*) (variabile, solo nel caso di richiesta contestuale di atti di assenso presupposti alla SCIA)

8.2.2 presentato con prot. _____ in data _____

9) Interventi strutturali e/o in zona sismica

che l'intervento

9.1 **non prevede** la realizzazione di **opere di conglomerato cementizio armato**, normale e precompresso ed a struttura metallica

9.2 **prevede** la realizzazione di opere di **conglomerato cementizio armato**, normale e precompresso ed a struttura metallica; pertanto

9.2.1 si allega la documentazione relativa alla denuncia di cui all'articolo 65 del d.P.R. n. 380/2001

9.2.2 la denuncia di cui all'articolo 65 del d.P.R. n. 380/2001 è già stata depositata con prot. _____ in data _____

e che l'intervento

9.3 **non prevede opere** da denunciare o autorizzare ai sensi degli articoli 93 e 94 del d.P.R. n. 380/2001 o della corrispondente normativa regionale

9.4 **prevede opere che non richiedono il deposito dei calcoli strutturali al SUE, trattandosi di opere minore priva di rilevanza per la pubblica incolumità** di cui alla Deliberazione della Giunta Regionale 3 giugno 2010, n. 1309, elenco:

"A1" PUNTO _____

"A2" PUNTO _____

All'uopo si allega:

1) relazione tecnica esplicativa: contenente le informazioni relative alla tipologia della costruzione o del manufatto, le dimensioni dell'intervento proposto, la destinazione d'uso ed il contesto in cui viene realizzato, indicando espressamente a quali punti degli elenchi A.1 e A.2 si fa riferimento. In tutti i casi occorre valutare e dimostrare analiticamente che vengono rispettati i limiti di carico prescritti ed ogni altro requisito o condizione indicati nei

medesimi elenchi. Nel caso si utilizzino strutture prefabbricate e/o modulari, occorre allegare i certificati di origine rilasciati dal produttore;
 2) elaborato grafico: comprensivo di piante e sezioni, quotato ed in scala commisurata all'entità dell'intervento, contenente le informazioni necessarie a dimostrare che i parametri dimensionali rientrano tra i limiti indicati negli elenchi sopra citati.

- 9.5 costituisce una **variante non sostanziale riguardante parti strutturali** relativa ad un progetto esecutivo delle strutture precedentemente presentato con prot. [REDACTED] in data [REDACTED]
- 9.6 prevede il deposito dei calcoli strutturali prima dell'inizio dei lavori (art. 93 e 94 d. P.R. n. 380/01), il successivo deposito della "relazione sismica a struttura ultimata" (art.6 L. 1086/1971), infine, del collaudo statico. Pertanto
- si allega** la documentazione relativa ai calcoli strutturali
- la relativa denuncia dei lavori in zona sismica è già stata depositata** con prot. [REDACTED] in data [REDACTED]
- 9.7 **prevede opere strutturali soggette ad autorizzazione sismica** ai sensi dell'articolo 94 del d.P.R. n. 380/2001 o della corrispondente normativa regionale e pertanto
- 9.7.1 **si allega** la documentazione necessaria per il rilascio dell'**autorizzazione sismica**
 (*) (variabile, solo nel caso di richiesta contestuale di atti di assenso presupposti alla SCIA)
- 9.7.2 **la relativa autorizzazione è già stata ottenuta** con prot. [REDACTED] in data [REDACTED]

10) Qualità ambientale dei terreni

che l'intervento, in relazione alla qualità ambientale dei terreni,

- 10.1 **non richiede indagini ambientali preventive** in relazione alle attività finora svolte sull'area interessata dall'intervento
- 10.2 a seguito delle preventive analisi ambientali effettuate, **non necessita di bonifica**, pertanto
- 10.2.1 **si allegano i risultati delle analisi ambientali dei terreni**

DICHIARAZIONI RELATIVE AI VINCOLI

TUTELA STORICO-AMBIENTALE

11) Bene sottoposto al Piano Paesaggistico Territoriale Regionale della Puglia

che l'immobile oggetto dei lavori con riferimento al PPTR approvato Con delibera n. 176 del 16 febbraio 2015, pubblicata sul BURP n. 40 del 23.03.2015

- 11.1 **non è sottoposto a tutela**
- 11.2 **è sottoposto a tutela ma l'intervento non richiede il rilascio dell'autorizzazione/accertamento di compatibilità paesaggistica**
- 11.3 **è sottoposto a tutela e pertanto**
- 11.3.1 **è assoggettato al procedimento semplificato di autorizzazione paesaggistica, in**

quanto di lieve entità, secondo quanto previsto dal d.P.R. n. 139/2010, e pertanto

11.3.1.1 **si allega la relazione paesaggistica semplificata** e la documentazione necessaria ai fini del rilascio dell'autorizzazione paesaggistica semplificata
 (*) (variabile, solo nel caso di richiesta contestuale di atti di assenso presupposti alla SCIA)

11.3.1.2 l'autorizzazione paesaggistica semplificata è stata rilasciata con prot. [] in data []

11.3.2 **è assoggettato al procedimento ordinario di autorizzazione paesaggistica**, e pertanto

11.3.2.1 **si allega la relazione paesaggistica** e la documentazione necessaria ai fini del rilascio dell'autorizzazione paesaggistica
 (*) (variabile, solo nel caso di richiesta contestuale di atti di assenso presupposti alla SCIA)

11.3.2.2 l'autorizzazione paesaggistica è stata rilasciata con prot. [] in data []

11.3.3 **è assoggettato al procedimento di accertamento di compatibilità paesaggistica**

11.3.1 **si allega la documentazione necessaria** ai fini dell'accertamento di compatibilità paesaggistica
 (*) (variabile, solo nel caso di richiesta contestuale di atti di assenso presupposti alla SCIA)

11.3.4 **accertamento di compatibilità paesaggistica** è stato rilasciata con prot. [] in data []

12) Bene sottoposto a parere della Soprintendenza

che l'immobile oggetto dei lavori, ai sensi del Parte II, Titolo I, Capo I del d.lgs. n. 42/2004,

12.1 **non è sottoposto a tutela**

12.2 **è sottoposto a tutela** e pertanto

12.2.1 **si allega la documentazione necessaria** ai fini del rilascio del parere/nulla osta
 (*) (variabile, solo nel caso di richiesta contestuale di atti di assenso presupposti alla SCIA)

12.2.2 il parere/nulla osta è stato rilasciata con prot. [] in data []

13) Bene inserito in zona del Centro Storico

che l'immobile oggetto dei lavori ricade:

13.1 ZONA 1 – Rilascio parere Soprintendenza Archeologica per opere implicante lavori di scavo;

13.2 ZONA 2 – Preavviso di almeno 10gg. Prima esecuzione scavi alla Soprintendenza Archeologica per esecuzione saggi;

13.3 ZONA 3 – Comunicazione data inizio lavori scavo con almeno 10gg di anticipo alla Soprintendenza Archeologica

14) Bene inserito in area di interesse archeologica (D.G.C. n. 126/89)

che l'immobile oggetto dei lavori è sottoposto a

- 14.1 **zona archeologica 1 – Rilascio parere Soprintendenza Archeologica per opere implicante lavori di scavo;**
- 14.2 **zona archeologica 2 – Preavviso di almeno 10gg prima dell'esecuzione scavi alla Soprintendenza Archeologica per esecuzione saggi;**
- 14.3 **zona archeologica 3 – Comunicazione data inizio lavori scavo con almeno 10gg di anticipo alla Soprintendenza Archeologica.**

15) Bene in area protetta

che l'immobile oggetto dei lavori, ai sensi della legge n. 394/1991 (Legge quadro sulle aree protette) e della corrispondente normativa regionale,

- 15.1 **non ricade in area tutelata**
- 15.2 **ricade in area tutelata**, ma le opere non comportano alterazione dei luoghi o dell'aspetto esteriore degli edifici
- 15.3 **è sottoposto alle relative disposizioni** e pertanto
- 15.3.1 **si allega la documentazione necessaria** ai fini del rilascio del parere/nulla osta
(*) (variabile, solo nel caso di richiesta contestuale di atti di assenso presupposti alla SCIA)
- 15.3.2 il parere/nulla osta è stato rilasciato con prot. _____ in data _____

TUTELA ECOLOGICA

16) Bene sottoposto a vincolo idrogeologico con riferimento al Piano Assetto Idrogeologico

che, ai fini del vincolo idrogeologico, l'area oggetto di intervento

- 16.1 **non ricade in area vincolata** e si allega stralcio carta idrogeomorfologica e IGM estratta dal sito dell'AdB Puglia sottoposta a tutela
- 16.2 **ricade in area a pericolosità di frana** e pertanto
- 16.2.1 **si allega la documentazione necessaria** ai fini del rilascio del parere AdB Puglia
(*) (variabile, solo nel caso di richiesta contestuale di atti di assenso presupposti alla SCIA)
- 16.2.2 l'autorizzazione è stata rilasciata con prot. _____ in data _____
- 16.3 **ricade in area a pericolosità idraulica** e pertanto
- 16.3.1 **si allega la documentazione necessaria** ai fini del rilascio del parere AdB Puglia
(*) (variabile, solo nel caso di richiesta contestuale di atti di assenso presupposti alla SCIA)
- 16.3.2 l'autorizzazione è stata rilasciata con prot. _____ in data _____
- 16.4 **pur non ricadendo in area vincolata, è interessata da reticolo AdB** non riportato nella carta IGM ma presente nella carta idrogeomorfologica, pertanto alla presente è allegato studio di compatibilità.

17) Bene sottoposto a vincolo idraulico

che, ai fini del vincolo idraulico, l'area oggetto di intervento

- 17.1 **non è sottoposta a tutela**
- 17.2 **è sottoposta a tutela** ed è necessario il rilascio dell'autorizzazione di cui al comma 2 dell'articolo 115 del d.lgs. n. 152/2006 e al r.d. 523/1904, pertanto
- 17.2.1 **si allega la documentazione necessaria** ai fini del rilascio dell'autorizzazione
(*) (variabile, solo nel caso di richiesta contestuale di atti di assenso presupposti alla SCIA)
- 17.2.2 l'autorizzazione è stata rilasciata con prot. [] in data []

18) Zona di conservazione "Natura 2000"

che, ai fini della zona speciale di conservazione appartenente alla rete "Natura 2000" (d.P.R. n. 357/1997 e d.P.R. n. 120/2003) l'intervento

- 18.1 **non è soggetto a Valutazione d'incidenza (VINCA)**
- 18.2 **è soggetto a Valutazione d'incidenza (VINCA)**, pertanto
- 18.2.1 **si allega la documentazione necessaria** all'approvazione del progetto
(*) (variabile, solo nel caso di richiesta contestuale di atti di assenso presupposti alla SCIA)
- 18.2.2 la valutazione è stata effettuata con prot. [] in data []

19) Fascia di rispetto cimiteriale

che in merito alla fascia di rispetto cimiteriale (articolo 338, testo unico delle leggi sanitarie 1265/1934)

- 19.1 **l'intervento non ricade nella fascia di rispetto**
- 19.2 **l'intervento ricade nella fascia di rispetto ed è consentito**
- 19.3 **l'intervento ricade in fascia di rispetto cimiteriale e non è consentito, pertanto**
- 19.3.1 **si allega la documentazione necessaria** per la richiesta di deroga
(*) (variabile, solo nel caso di richiesta contestuale di atti di assenso presupposti alla SCIA)
- 19.3.2 la relativa deroga è stata ottenuta con prot. []
in data []

20) Aree a rischio di incidente rilevante

che in merito alle attività a rischio d'incidente rilevante (d.lgs. n. 334/1999 e d.m. 9 maggio 2001):

- 20.1 **nel comune non è presente un'attività a rischio d'incidente rilevante**
- 20.2 **nel comune è presente un'attività a rischio d'incidente rilevante la relativa "area di danno" è individuata nella pianificazione comunale**
- 20.2.1 **l'intervento non ricade nell'area di danno**
- 20.2.2 **l'intervento ricade in area di danno, pertanto**

20.2.2.1 **si allega la documentazione necessaria** alla valutazione del progetto dal Comitato Tecnico Regionale
 (*) (variabile, solo nel caso di richiesta contestuale di atti di assenso presupposti alla SCIA)

20.2.2.2 la valutazione del Comitato Tecnico Regionale è stata rilasciata con prot. [] in data []

20.3 **nel comune è presente un'attività a rischio d'incidente rilevante e la relativa "area di danno" non è individuata** nella pianificazione comunale, pertanto

20.3.1 **si allega la documentazione necessaria** alla valutazione del progetto dal Comitato Tecnico Regionale

21) Smaltimento delle Acque di Prima Pioggia

che, in base a quanto previsto dal d. lgs. n. 152/2006 e al Piano di Tutela delle Acque della Regione Puglia approvato dal Consiglio della Regione Puglia, con Deliberazione n. 230 del 20/10/2009 **l'intervento**

21.1 **non è soggetto alla normativa citata**

21.2 **è soggetto** pertanto

21.2.1 **si allega la documentazione necessaria per il rilascio dell'autorizzazione** da parte della Provincia

(*) (variabile, solo nel caso di richiesta contestuale di atti di assenso presupposti alla SCIA)

21.2.2 la comunicazione, riguardanti superfici dei piazzali e coperture dei fabbricati da smaltire < 2000 mq è stata effettuata alla Provincia con prot. [] in data []

22) Altri vincoli di tutela ecologica

che l'area/immobile oggetto di intervento risulta assoggettata ai seguenti vincoli:

22.1 **fascia di rispetto dei depuratori** (punto 1.2, allegato 4 della deliberazione 4 febbraio 1977 del Comitato dei Ministri per la tutela delle acque)

22.2 Altro (specificare) []

In caso di area/immobile assoggettato ad uno o più dei sopracitati vincoli

22.2.1 **si allegano le autocertificazioni** relative alla conformità dell'intervento per i relativi vincoli

22.2.2 **si allega la documentazione necessaria** ai fini del rilascio dei relativi atti di assenso

(*) (variabile, solo nel caso di richiesta contestuale di atti di assenso presupposti alla SCIA)

22.2.3 il relativo atto di assenso è stato rilasciato con prot. [] in data []

(l'opzione è ripetibile in base al numero di vincoli che insistono sull'area/immobile)

TUTELA FUNZIONALE

23) Vincoli per garantire il coerente uso del suolo e l'efficienza tecnica delle infrastrutture

(*)

che l'area/immobile oggetto di intervento risulta assoggettata ai seguenti vincoli:

23.1 **stradale** (d.m. n. 1404/1968, d.P.R. n. 495/92) (specificare) []

23.2 **ferroviario** (d.P.R. n. 753/1980)

23.3 **elettrodotta** (d.P.C.M. 23 aprile 1992)

23.4 **gasdotto** (d.m. 24 novembre 1984)

23.5 **militare** (d.lgs. n. 66/2010)

23.6 **aeroportuale** (piano di rischio ai sensi dell'art. 707 del Codice della navigazione, specifiche tecniche ENAC)

23.7 Altro (specificare)

In caso di area/immobile assoggettato ad uno o più dei sopracitati vincoli

23.7.1 **si allegano le autocertificazioni** relative alla conformità dell'intervento per i relativi vincoli

23.7.2 **si allega la documentazione necessaria** ai fini del rilascio dei relativi atti di assenso

(*) (variabile, solo nel caso di richiesta contestuale di atti di assenso presupposti alla SCIA)

23.7.3 il relativo atto di assenso è stato rilasciato con prot. in data

(l'opzione è ripetibile in base al numero di vincoli che insistono sull'area/immobile)

ASSEVERAZIONE

Tutto ciò premesso, il sottoscritto tecnico, in qualità di persona esercente un servizio di pubblica necessità ai sensi degli artt. 359 e 481 del Codice Penale, esperiti i necessari accertamenti di carattere urbanistico, edilizio, statico, igienico ed a seguito del sopralluogo, consapevole di essere passibile dell'ulteriore sanzione penale nel caso di falsa asseverazione circa l'esistenza dei requisiti o dei presupposti di cui al comma 1 dell'art. 19 della L. N. 241/90

ASSEVERA

ai sensi dell'art. 20 comma 1 del DPR 380/2001

la conformità del progetto agli strumenti urbanistici approvati ed adottati, ai regolamenti edilizi vigenti, e alle altre normative di settore aventi incidenza sulla disciplina dell'attività edilizia e, in particolare, alle norme antisismiche, di sicurezza, antincendio, igienico-sanitarie nel caso in cui la verifica in ordine a tale conformità non comporti valutazioni tecnico-discrezionali, alle norme relative all'efficienza energetica.

Il sottoscritto dichiara inoltre che l'allegato progetto è compilato in piena conformità alle norme di legge e dei vigenti regolamenti comunali, nei riguardi pure delle proprietà confinanti essendo consapevole che la presente PAS non può comportare limitazione dei diritti dei terzi, fermo restando quanto previsto dall'articolo 19, comma 6-ter, della l. n. 241/1990.

Data e luogo
20 ottobre 2023

il progettista
Ing. Franco Diomedì



INFORMATIVA SULLA PRIVACY (ART. 13 del d.lgs. n. 196/2003)

Ai sensi dell'art. 13 del codice in materia di protezione dei dati personali si forniscono le seguenti informazioni:

Finalità del trattamento: I dati personali dichiarati saranno utilizzati dagli uffici nell'ambito del procedimento per il quale la presente PAS viene resa.

Modalità: Il trattamento avverrà sia con strumenti cartacei sia su supporti informatici a disposizione degli uffici.

Ambito di comunicazione: I dati verranno comunicati a terzi ai sensi della l. n. 241/1990, ove applicabile, e in caso di verifiche ai sensi dell'art. 71 del d.P.R. n. 445/2000.

Diritti: Il sottoscrittore può in ogni momento esercitare i diritti di accesso, rettifica, aggiornamento e integrazione dei dati ai sensi dell'art. 7 del d.lgs. n. 196/2003 rivolgendo le richieste al SUAP/SUE.

Titolare: SUE di CONVERSANO

ALLEGATI di cui all'art. 6 del D.Lgs. n. 28 del 03.03.2011

Documentazione obbligatoria:

- Copia fotostatica di documento di identità;
- Relazione dettagliata a firma di un progettista abilitato che descriva l'intervento;
- Opportuni elaborati progettuali a firma di un progettista abilitato che attestino la compatibilità del progetto con gli strumenti urbanistici approvati e i regolamenti edilizi vigenti e la non contrarietà agli strumenti urbanistici adottati, nonché il rispetto delle norme di sicurezza e' di quelle igienico-sanitarie;
- Elaborati tecnici per la connessione redatti dal gestore di rete;
- Pareri, autorizzazioni, nulla osta, rilasciati dai soggetti competenti
 - Soprintendenza
 - VV.FF.
 - Consorzio di Bonifica
 - Amministrazione Provinciale
 - Altro (specificare)
I pareri, autorizzazioni, nullaosta dei soggetti competenti saranno rilasciati in fase di Conferenza dei Servizi

- Presentazione degli schemi impianti di cui al DM 37/2008;
- Scheda tecnica impianti di energia da fonti rinnovabili;
- Documentazione catastale costituita da estratto di mappa in scala 1:2000 / 1:1000 con individuazione del nuovo intervento, autenticata dal progettista, e con aggiornamento non anteriore a mesi 6;
- Estratto del P.R.G. con evidenziato l'immobile e/o l'area di intervento;
- DICHIARAZIONE CHE L'IMPIANTO NON SI TROVI ALL'INTERNO DI AREE FRA QUELLE SPECIFICAMENTE ELENcate E INDIVIDUATE DALL'ALLEGATO 3) LETTERA f), AL DECRETO DEL MINISTERO DELLO SVILUPPO ECONOMICO DEL 10/09/2010 PUBBLICATO NELLA GAZZETTA UFFICIALE N.219 DEL 18/09/2010 (comma 9 BIS DELL'ART.6 D.LEGS 28/11)
- Dichiarazione dell'impresa esecutrice dei lavori;
- D.U.R.C. (Documento Unico di Regolarità Contributiva);
- Versamento Diritti di Segreteria

Documentazione eventuale (in relazione alla tipologia dell'intervento):

- Deposito documentazione norma sismica, ovvero asseverazione tecnico;
- Autorizzazione allo Scarico
- Notifica preliminare (Azienda USL e Direzione Provinciale del Lavoro)
- Altro (specificare)

Data e luogo
20 ottobre 2023

il/i dichiaranti
Ing. Franco Diomedi



**COMUNE DI COLLEPASSO**

Provincia di Lecce

VI Settore**Edilizia – SUAP – Protezione Civile**

Piazza Dante 25 – 73040 Collepasso (Le)

Tel. 0833 346836 – Fax 0833 349000

E-mail: ufficioedilizia@comune.collepasso.le.it

Collepasso 12/12/2023

Prot. n. _____

Spett.le **COMUNE DI CASARANO**Pec: comune.casarano.le@pec.rupar.puglia.itSpett.le **COMUNE DI MATINO**Pec: comunematino@pec.rupar.puglia.itSpett.le **AGENZIA REGIONALE PER LA
PREVENZIONE E LA PROTEZIONE - ARPA PUGLIA**Pec: dir.generalele.arpapuglia@pec.rupar.puglia.itSpett.le **MINISTERO DELLE IMPRESE E DEL MADE
IN ITALY – ISPettorato PUGLIA, BASILICATA E
MOLISE**Pec: dgscerp.div08.isppbm@pec.mise.gpv.itSpett.le **SOPRINTENDENZA ARCHEOLOGIA, BELLE
ARTI E PAESAGGIO PER LE PROVINCE DI
BRINDISI E LECCE**Pec: sobap-br-le.urp@cultura.gov.itSpett.le **PROVINCIALE DI LECCE**Pec: protocollo@cert.provincia.le.itSpett.le **PROVINCIALE DI LECCE****Settore Viabilità ed Espropri**e-mail: ltundo@provincia.le.itSpett.le **SNAM SPA (DISTRETTO SUD ORIENTALE)**Pec: distrettosor@pec.snam.itSpett.le **SNAM Rete Gas S.P.A. (Centro di Brindisi)**Pec: centrobrindisi@pec.snam.itSpett.le **2i Rete Gas S.P.A.**Pec: 2iretegas@pec.2iretegas.itSpett.le **ACQUESOTTO PUGLIESE S.P.A.**Pec: acquedottopugliese@pec.aqp.itmat.lecce@pec.aqp.itSpett.le **RETE FERROVIARIA ITALIANA**Pec: rfi-dpr-dtp-rm@pec.rfi.it



COMUNE DI COLLEPASSO

Provincia di Lecce

VI Settore

Edilizia – SUAP – Protezione Civile

Piazza Dante 25 – 73040 Collepasso (Le)

Tel. 0833 346836 – Fax 0833 349000

E-mail: ufficioedilizia@comune.collepasso.le.it

Spett.le **FERROVIE DEL SUD EST E SERVIZI
AUTOMOBILISTICI S.R.L. (GRUPPO F.S.I.)**

Pec: segreteria@pec.fseonline.it
fsudest@fseonline.it

Spett.le **CONSORZIO Di BONIFICA UGENTO LI
FOGGI**

Pec: protocollo@cbuf.legalmail.it

Spett.le **TELECOM ITALIA S.P.A.**

Pec: telecomitalia@pec.telecomitalia.it

Spett.le **OPEN FIBER S.P.A.**

Pec: openfiber@pec.openfiber.it

Spett.le **FASTWEB S.P.A.**

Pec: fastweb@pec.fastweb.it

Spett.le **ENEL – Direzione Distribuzione**

Pec: e-distribuzione@pec.e-distribuzione.it

Spett.le **COMMISSIONE LOCALE PAESAGGIO**

Pec: ufficio.tecnico.sannicola@pec.rupar.puglia.it

e p.c. Spett.le **COMUNITÀ ENERGETICHE S.P.A.**

Pec: comunitaenergetiche@legalmail.it

**Oggetto: PROGETTO PER LA COSTRUZIONE E L'ESERCIZIO DI UN IMPIANTO FOTOVOLTAICO E RELATIVE OPERE DI CONNESSIONE DI POTENZA PARI A 4120,20 KWP DA AUTORIZZARE IN P.A.S., SITO NEL COMUNE DI COLLEPASSO (LE) PRESSO STRADA VICINALE SFERRACAVALLI-MANIMUZZI E IDENTIFICATO IN CATATSTO TERRENI DI QUESTO COMUNE AL FOGLIO 14 P.LLA 25 E FOGLIO 15 P.LLA 92, CON OPERE DI CONNESSIONE RICADENTI NEI COMUNI DI CASARANO (LE) E MATINO (LE).
INDIZIONE CONFERENZA DI SERVIZI DECISORIA IN FORMA SEMPLIFICATA E IN MODALITÀ ASINCRONA (L. 241/90, ART. 14-BIS COMMA 2 LEGGE N. 241/1990 E SS.MM.II.)**

Dati identificativi alla pratica

Codice univoco SUAP:	01589980554-20102023-1249
Numero Protocollo:	15739
Data protocollo:	30/10/2023
Settore attività:	INDUSTRIALE
Ubicazione:	STRADA SFERRACAVALLI-MANIMUZZI
Tipologia intervento:	IMPIANTO FOTOVOLTAICO A TERRA
Tipologia iter:	ART. 14-BIS L. 241/1990)
Responsabile del SUAP:	ARCH. WALTER C. PENNETTA
Responsabile del procedimento:	ING. DANIELE GRECO



COMUNE DI COLLEPASSO

Provincia di Lecce

VI Settore

Edilizia – SUAP – Protezione Civile

Piazza Dante 25 – 73040 Collepasso (Le)

Tel. 0833 346836 – Fax 0833 349000

E-mail: ufficioedilizia@comune.collepasso.le.it

IL RESPONSABILE DEL SERVIZIO

PREMESSO che in data 30/10/2023 con protocollo n. 15739, presso questo Sportello Unico per l'Edilizia, è pervenuto tramite sportello SUAP, da parte della ditta "COMUNITÀ ENERGETICHE S.P.A." con sede in Via del Commercio n. 22 del Comune di Terni (TR) P. IVA 01589980554, una istanza unica per la realizzazione dell'intervento descritto in oggetto;

CONSIDERATO che, per la fattispecie in esame, il DPR 160/2010 art 7 comma 3 impone l'indizione di una conferenza di servizi per l'esame contestuale dei diversi interessi pubblici sottesi alla realizzazione dell'intervento;

DATO ATTO che allegata alla presente è trasmessa anche l'intera pratica corredata dalla documentazione tecnica presentata;

VISTA la legge n° 241/90 e s.m.i., ed in particolare gli articoli 14 e seguenti;

Tanto premesso, formalmente

INDICE

La CONFERENZA DI SERVIZI IN FORMA SEMPLIFICATA ED IN MODALITÀ ASINCRONA per l'esame dell'istanza indicata in premessa.

Tale modalità prevede che ogni amministrazione coinvolta effettui le proprie verifiche e trasmetta al SUAP il proprio parere autonomamente, senza tenere alcuna riunione.

Entro **15 giorni dall'invio della presente** le amministrazioni coinvolte potranno richiedere, ai sensi dell'articolo 2, comma 7 della L. 241/1990, **integrazioni documentali** o chiarimenti relativi a fatti, stati o qualità non attestati in documenti già in possesso dell'amministrazione stessa o non direttamente acquisibili presso altre pubbliche amministrazioni.

Ai sensi dell'art. 14 bis comma 3 L. n. 241/1990, gli uffici e le amministrazioni coinvolte sono chiamate a rendere le proprie determinazioni relative alla decisione oggetto della conferenza, (tale determinazione si configura come un *parere tecnico, atto endoprocedimentale, privo di natura provvedimento autonomo relativo alle sole verifiche di competenza diretta dell'amministrazione, a prescindere dall'esito delle verifiche degli ulteriori soggetti partecipanti alla medesima conferenza), perentoriamente entro quarantacinque giorni dalla data di invio della presente.*

Tali determinazioni, a pena di inammissibilità, devono possedere i seguenti requisiti:

- devono essere congruamente motivate;
- devono essere formulate esplicitamente in termini di assenso o dissenso;
- in caso di dissenso devono precisare se lo stesso è fondato sull'assoluta incompatibilità dell'intervento ovvero devono indicare le modifiche eventualmente necessarie ai fini dell'assenso, anche se di notevole rilevanza rispetto al progetto presentato o tali da configurare la necessità di redigere un nuovo progetto;
- le prescrizioni o condizioni eventualmente indicate ai fini dell'assenso o del superamento del dissenso devono essere espresse in modo chiaro e analitico, specificando se sono relative a

**COMUNE DI COLLEPASSO***Provincia di Lecce***VI Settore****Edilizia – SUAP – Protezione Civile**

Piazza Dante 25 – 73040 Collepasso (Le)

Tel. 0833 346836 – Fax 0833 349000

E-mail: ufficioedilizia@comune.collepasso.le.it

un vincolo derivante da una disposizione normativa o da un atto amministrativo generale ovvero discrezionalmente apposte per la migliore tutela dell'interesse pubblico.

Fatti salvi i casi in cui disposizioni del diritto dell'Unione europea richiedono l'adozione di provvedimenti espressi, la mancata comunicazione della determinazione entro il termine sopra indicato, ovvero la comunicazione di un parere privo dei requisiti prescritti, equivalgono ad assenso senza condizioni.

Qualora la conferenza di servizi in modalità asincrona non dovesse risultare risolutiva, l'eventuale riunione in modalità sincrona, di cui all'art. 14-ter della Legge n. 241/1990 e ss.mm.ii., si terrà presso la sede di questo SUAP in data da precisare, previa convocazione formale.

All'eventuale conferenza in forma simultanea potranno partecipare il soggetto richiedente l'autorizzazione ed i suoi tecnici e rappresentanti di fiducia, al fine di acquisire informazioni e chiarimenti, nonché i soggetti portatori di interessi diffusi, pubblici o privati, che a seguito della pubblicazione del presente avviso di indizione ne facessero richiesta.

Del presente atto è data pubblicità mediante affissione all'Albo Pretorio di questo Comune, per un periodo di quindici giorni consecutivi.

Il Responsabile SUAP
Arch. Walter C. Pennetta





Business Unit Esercizio Infrastruttura

Ingegneria, Tecnica e Sicurezza

Il Responsabile

Prot. BUEI/ITS/2252

Data 15/12/2023

COMUNE DI COLLEPASSO

VI Settore

Edilizia – SUAP – Protezione Civile

ufficiotecnico.comune.collepasso@pec.rupar.puglia.it

p.c. **E-DISTRIBUZIONE S.P.A.**
e-distribuzione@pec.e-distribuzione.it

Oggetto: **Rif. Pratica CdS 46/2023** – Progetto per la costruzione e l'esercizio di un impianto fotovoltaico e relative opere di connessione di potenza pari a 4120,20 KWP da autorizzare in P.A.S., sito nel comune di Collepasso (LE) presso strada vicinale Sferracavalli-Manimuzzi e identificato in catasto terreni di questo comune al Foglio 14 P.lla 25 e Foglio 15 P.lla 92, con opere di connessione ricadenti nei comuni di Casarano (LE) e Matino (LE). Indizione Conferenza di servizi decisoria in forma semplificata e in modalità asincrona (L. 241/90, Art. 14-bis comma 2 legge N. 241/1990 e SS.MM.II.)

Riscontro nota Prot. 0018114 del 13-12-2023

Si riscontra la nota Prot. N. 0018114 del 13/12/2023 con la quale codesto Ente trasmetteva a queste Ferrovie la documentazione progettuale relativa all'intervento in oggetto, nel cui ambito è prevista la costruzione e l'esercizio di un impianto fotovoltaico e relative opere di connessione di potenza pari a 4120,20 KWP ricadente in agro del Comune di Collepasso (LE) e con opere di connessione ricadenti nei comuni di Casarano (LE) e Matino (LE).

Dall'esame degli elaborati progettuali trasmessi, non si è potuta riscontrare alcuna interferenza con la linea ferroviaria gestita da questo Gestore Infrastruttura.

Si chiede di segnalare i punti di interferenza su cui Ferrovie del sud Est dovrà esprimersi ai sensi del D.P.R. 753/80.

Distinti saluti

Ugo Florio



Firmato da UGO
FLORIO
il 18/12/2023 alle
15:24:49 CET

Ferrovie del Sud Est e Servizi Automobilistici S.r.l.
Gruppo Ferrovie dello Stato Italiane
Società con socio unico soggetta alla direzione e coordinamento ex art. 2497 septies c.c.
di RFI S.p.A. e Trenitalia S.p.A.
Sede legale: Via G. Amendola, 106/D - 70126 Bari
Capitale Sociale € 4.682.830,00
Iscritta al Registro delle Imprese di Bari
Cod. Fisc. e P. Iva 05541630728 - R.E.A. 424106





**acquedotto
pugliese**

l'acqua, bene comune

*Direzione Industriale Reti e Impianti
Struttura Territoriale Complessa Lecce
Area Manutenzione Straordinaria
Il Responsabile*

Spett.le
Comune di Collepasso
P.zza Dante Alighieri, 25
73040 – Collepasso (LE)
PEC: protocollo.comune.collepasso@pec.rupar.puglia.it

Spett.le
COMUNITA' ENERGETICHE S.p.A.
Via Del Commercio, 22
05100 – Terni (TR)
PEC: comunitaenergetiche@legalmail.it

e, p.c.: Provincia di Lecce
Servizio Tutela Ambientale e Transizione Ecologica
Via Botti - Lecce (LE)
ambiente@cert.provincia.le.it

Oggetto: Istanza di Autorizzazione alla costruzione e all'esercizio di un impianto fotovoltaico e relative opere di connessione, di potenza pari a 4120,20 kWp, da autorizzare in P.A.S. (D. Lgs. 241/2011 e s.m.i.), sito nel Comune di Collepasso (LE), presso Strada Vicinale Sferracavalli Minimuzzi, ed identificato al Catasto Terreni del suddetto Comune al foglio 14. P.IIa 25 e Foglio 15, P.IIa 90, con opere di connessione ricadenti anche nei comuni di Casarano (LE) e Matino (LE). – **Comunicazione interferenze con opere AQP.**

In riscontro alla nota Prot. n. 0018114 del 13/12/2023 di pari oggetto, acquisita in data 14/12/2023 con Prot. n. 81337/2023, si rappresenta quanto segue:

A seguito di una prima verifica nei sistemi informatici in nostro possesso, si evidenzia che lungo il percorso dell'elettrodotta di progetto vi è la presenza di rete idrica e di fognatura urbana, come si può evincere dalla documentazione cartografica allegata.

Corre l'obbligo di informarvi, tuttavia, che dalle cartografie in nostro possesso e dai sistemi informatici in uso non è possibile fornire precise indicazioni in relazione alle profondità di posa o alla collocazione planimetrica delle opere idriche e fognarie. I suddetti strumenti hanno una valenza esclusivamente informativa e connessa all'esercizio delle reti.

Per l'esatta individuazione delle infrastrutture sarebbe consigliabile l'utilizzo di strumentazione di uso corrente, quali: georadar, cerca condotte, ecc.

In casi particolari, qualora richiesto, potranno essere eseguiti dei saggi esplorativi a spese della ditta proponente.

E' da far presente infine che le progettate opere dovranno uniformarsi sia ai dettami della Legge 8 Luglio 1904, n. 381 "relativa alla costruzione ed all'esercizio dell'Acquedotto Pugliese" che agli art. 7 e 8 pone distanze minime da

Acquedotto Pugliese S.p.A. con unico azionista Regione Puglia
Via Cognetti, 36 - 70121 Bari - Cap. soc. € 41.385 573,60
C.F. e P.I. 00347000721 - REA C.C.I.A.A. di Bari n. 414092
acquedotto.pugliese@pec.aqp.it - www.aqp.it

AQP
Acquedotto Pugliese





**acquedotto
pugliese**

l'acqua, bene comune

Direzione Industriale

Direzione Reti e Impianti

Struttura Territoriale Operativa Lecce

Area Manutenzione Straordinaria

Il Responsabile

rispettare dalle opere gestite, in copia allegata, sia alle specifiche tecniche aziendali di cui alla "Disciplina Tecnica per la protezione delle condotte metalliche dagli effetti dell'interferenza elettromagnetica causata da linee elettriche in corrente alternata", anch'essa in copia allegata.

Al fine di poter autorizzare l'esecuzione dell'elettrodotto in oggetto, occorre produrre una Relazione d'Interferenza, firmata da un tecnico abilitato, che fornisca una valutazione dei rischi legati alla vicinanza dell'elettrodotto alle condotte metalliche e che attesti la trascurabilità o l'assenza dell'interferenza elettromagnetica.

Inoltre, si riportano le prescrizioni tecniche AQP alle quali attenersi per il rilascio della richiesta autorizzazione:

- ✓ in caso di parallelismi con condotte adduttrici in materiale metallico, gli elettrodotti devono essere posati al di fuori delle relative fasce di rispetto AQP; in ogni caso, deve essere prevista una distanza, in orizzontale, tra condotta ed elettrodotto, pari ad almeno 1 m;
- ✓ in caso di incroci, soprattutto tra cavidotti e condotte adduttrici in acciaio, va prevista una distanza, in verticale, tra condotta ed elettrodotto, pari ad almeno 1 m;
- ✓ i sostegni verticali dell'elettrodotto aereo dovranno essere posti al di fuori delle aree di sedime delle condotte di proprietà della scrivente Società, ubicati a monte ed a valle delle stesse, comunque, ad una distanza minima di 10 metri dai confini delle stesse;
- ✓ il cavidotto in prossimità di tali aree dovrà essere interrato nel rispetto della norma CEI EN 50443, inoltre, dovranno essere adottate tutte le prescrizioni riportate nel punto che segue;
- ✓ in caso di incroci, gli elettrodotti devono passare perpendicolarmente rispetto agli assi delle condotte metalliche e al di sotto delle condotte stesse; in tal caso, tra la condotta adduttrice e il cavidotto elettrico, a livello intermedio, devono essere posate idonee basole in calcestruzzo o altri elementi lapidei prefabbricati, per una lunghezza minima pari a 2 m, a monte e valle dell'incrocio, al fine di garantire massima sicurezza in caso di operazioni di manutenzione sulla condotta metallica; nel caso in cui il cavidotto elettrico passi al di sopra della condotta, le basole o gli altri elementi lapidei prefabbricati devono essere posizionati al di sopra dell'elettrodotto stesso, per una lunghezza minima pari a 2 m, a monte e a valle dell'incrocio, sempre a garanzia di sicurezza per i lavoratori in caso di manutenzione della canalizzazione metallica;
- ✓ almeno due giorni prima della realizzazione della tratta di elettrodotto interferente, il gestore del cavidotto deve comunicare ad AQP la data e l'orario di inizio lavori, in modo tale da consentire ai tecnici AQP di poter presenziare alle operazioni di posa in opera.

Si resta in attesa di quanto chiesto.

Cordiali saluti.

Il Responsabile di Area
Ing. Nicola La Tegola

Visto: Il Responsabile STO Lecce
Ing. Claudio Della Bona

Acquedotto Pugliese S.p.A. con unico azionista Regione Puglia
Via Cognetti, 36 - 70121 Bari - Cap. soc. € 41.385.573,60
C.F. e P.I. 00347000721 - REA C.C.I.A.A. di Bari n. 414092
acquedotto.pugliese@pec.aqp.it - www.aqp.it

AQP
Acquedotto Pugliese



Comune di Mottola - Piano di Assetto Urbanistico n. 0/00001561 del 12-10-2022 - Partecipazione (Art. 64) C.L. 8/1



Comune di Casarano - Provincia di Lecce - n. 0/00001561 del 12/10/2024 - Amministrazione (Det. 64/CL/8/1)



Comune di Collepasso - Prot. n. 000001561 Stelle 12 740-20-20202 - P.zza Marina (Coll. - G. C. C. 1. 8. 1

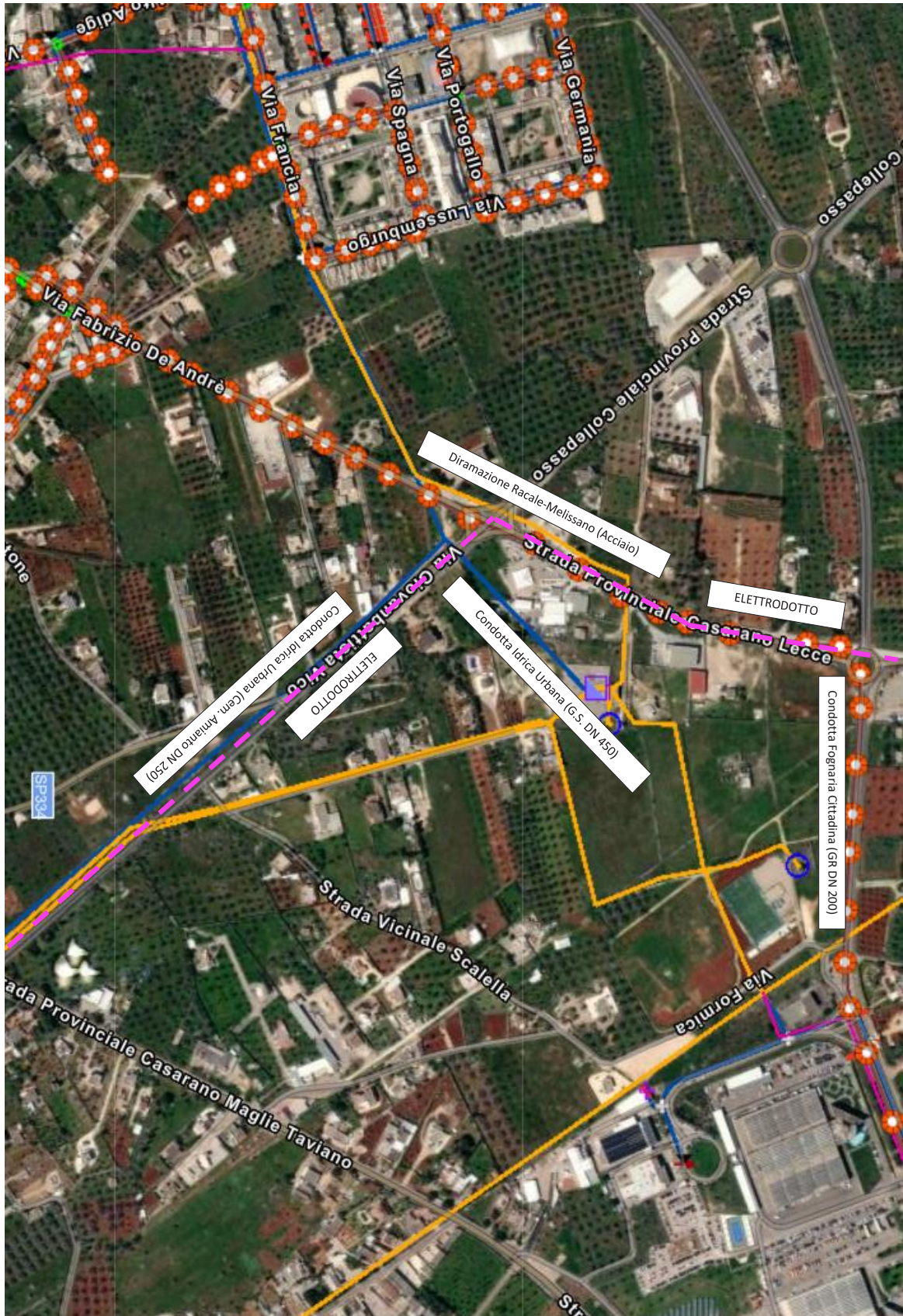

Comune di Collepasso - Prot. n. n. 000001561 31 del 12/10/2024 - Partenza (Att. 6/4/1) 8 1



Comune di Colto - Piano Regolatore Urbanistico n. 0/00001561 del 12/24/2012 - Part. 1 - Art. 6.4.1.1.8.1

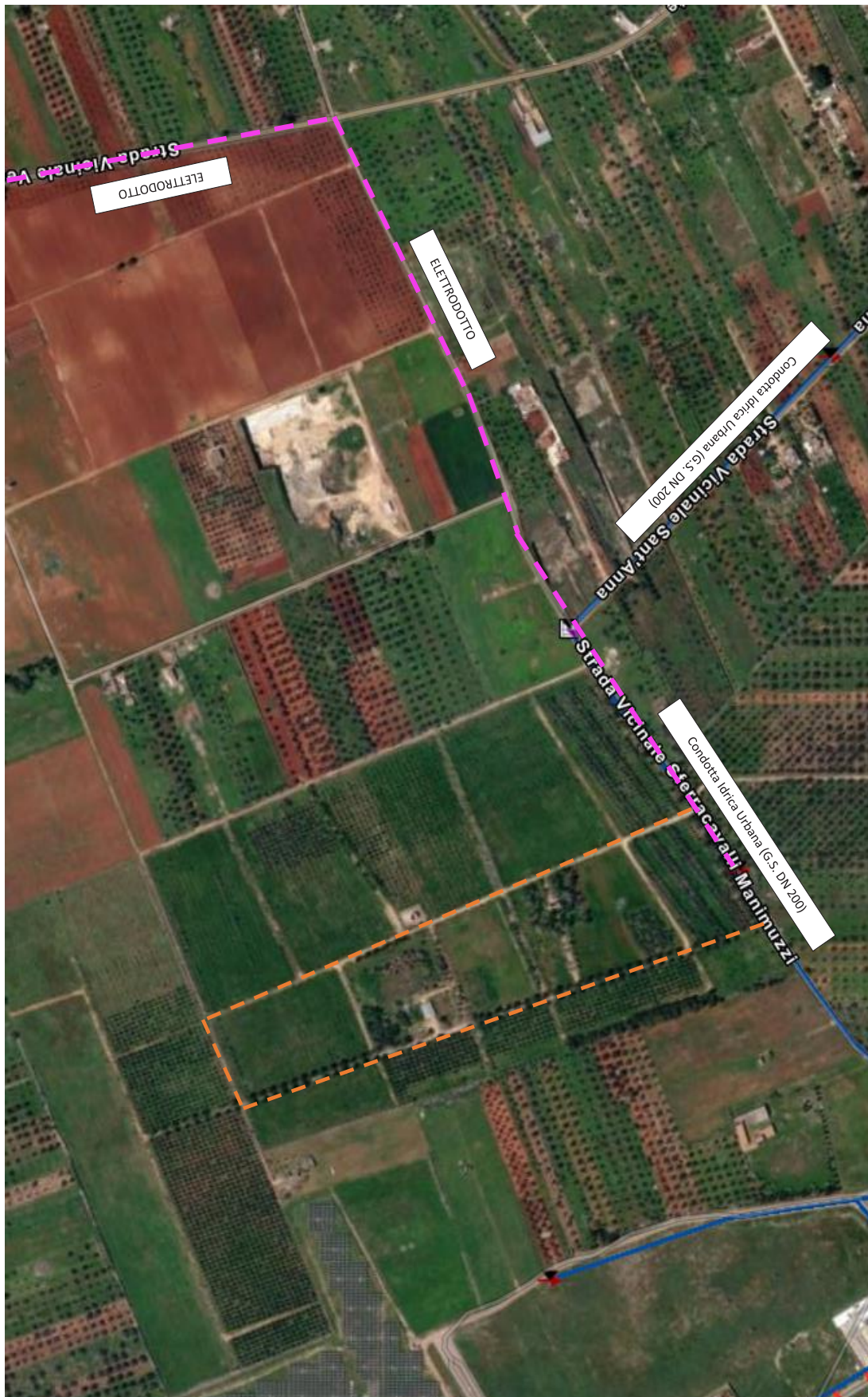



DIPARTIMENTO SUD EST
AREA TERRITORIALE LECCE BRINDISI

F + 39 02-93899901
Pec: 2iretegas@pec.2iretegas.it



U-2023-0155353 del 21-12-2023

PEC:

protocollo.comune.collepasso@pec.rupar.puglia.it

Spett. le

Comune di Collepasso

Piazza Dante 25,
73040 Collepasso (LE)

E, p.c.

Pec. Casarano.le@pec.ruper.puglia.it

Spett.le Comune di Casarano

Oggetto: ISTANZA DI AUTORIZZAZIONE ALLA COSTRUZIONE E ALL'ESERCIZIO DI UN IMPIANTO FOTOVOLTAICO, E RELATIVE OPERE DI CONNESSIONE, DI POTENZA PARI A 4120,20 kWp, DA AUTORIZZARE IN P.A.S. (D. Lgs 28/2011 e s.m.i.), SITO NEL COMUNE DI COLLEPASSO (LE), PRESSO STRADA VICINALE SFERRACAVALLI MINIMUZZI, ED IDENTIFICATO AL CATASTO TERRENI DEL SUDETTO COMUNE AL FOGLIO 14, P.LLA 25 E FOGLIO 15, P.LLA 92, CON OPERE DI CONNESSIONE RICADENTI ANCHE NEI COMUNI DI SAN CESARIO DI CASARANO (LE) E MATINO (LE).

Con riferimento alla Vs. comunicazione PEC n. 0018114 del 13-12-2023, acquisita al protocollo societario n. E-2023-0151502 in pari data ed alle successive PEC acquisite al protocollo societario con n.E-2023-015150, E-2023-0151511, E-2023-0151512, E-2023-0151514 sempre in data 13/12/2023 relative all'intervento in oggetto, la scrivente 2i Rete Gas S.p.A., in qualità di concessionaria del pubblico servizio di distribuzione del gas naturale a mezzo rete urbana nei comune di Collepasso e Casarano (Le), comunica di aver riscontrato, dall'esame del progetto pervenuto, che le opere previste, costituiscono interferenza con le proprie infrastrutture presenti nella Comune di Casarano (Le) in corrispondenza della S.P. 69 e S.P. 174.

Premesso che le nostre tubazioni sono segnalate da nastro di preavviso giallo, posto sopra le condotte, con indicato "ATTENZIONE TUBO GAS", nell'ottica di una fattiva collaborazione, che garantiamo sin d'ora, siamo ad inviare un verbale di cooperazione, che vorrete firmare in calce e restituire, che include n. 04 stralci planimetrici delle zone d'interesse, dai quali potrete rilevare le interferenze.

Si precisa che i nostri impianti, in esercizio, non potranno essere disalimentanti, quindi Vi invitiamo, in fase di esecuzione lavori, al rispetto di tutte le norme di sicurezza previste dalle attuali normative, al rispetto delle distanze di posa tra i diversi servizi, a quanto previsto dal D.lgs. 81/08 e a quant'altro riterrete utile per scongiurare danni a nostri impianti e a terzi. Comuniciamo al contempo, la nostra disponibilità ad una rilevazione strumentale, con nostro personale specializzato, finalizzata all'individuazione precisa del tracciato della condotta gas metano interrata.



Inoltre, siamo a comunicarVi la nostra disponibilità a pianificare incontri di coordinamento e cooperazione da espletare, in presenza, presso la nostra sede di Lecce in Viale Francia s.n. zona Industriale di Surbo (Le), preventivamente all'inizio dei lavori, con un preavviso di almeno 15 giorni, nel corso dei quali saranno fornite tutte le indicazioni procedurali e tecniche ed operative da adottare in prossimità dei nostri impianti.

Il referente della suddetta attività è il Sig. Dell'Abate Riccardo, rintracciabile al numero cellulare 335/1020374.

Si allega alla presente verbale di Cooperazione del 20/12/2023.

Distinti saluti

Carmelo Molfetta

IL RESPONSABILE

Il presente documento è sottoscritto con firma digitale ai sensi dell'art. 21 del d.lgs. 82/2005. La riproduzione dello stesso su supporto analogico è effettuata da 2i Rete Gas e costituisce una copia integra e fedele dell'originale informatico, disponibile a richiesta presso l'Unità emittente

**COMUNE DI COLLEPASSO**

Provincia di Lecce

VI Settore**Edilizia – SUAP – Protezione Civile**

Piazza Dante 25 – 73040 Collepasso (Le)

Tel. 0833 346836 – Fax 0833 349000

e-mail: urbanistica@comune.collepasso.le.itPEC: urbanistica.comune.collepasso@pec.rupar.puglia.it

Collepasso 27/02/2024

Prot. n. _____

Oggetto: **PROGETTO PER LA COSTRUZIONE E L'ESERCIZIO DI UN IMPIANTO FOTOVOLTAICO E RELATIVE OPERE DI CONNESSIONE DI POTENZA PARI A 4120,20 KWP DA AUTORIZZARE IN P.A.S., SITO NEL COMUNE DI COLLEPASSO (LE) PRESSO STRADA VICINALE SFERRACAVALLI-MANIMUZZI E IDENTIFICATO IN CATASTO TERRENI DI QUESTO COMUNE AL FOGLIO 14 P.LLA 25 E FOGLIO 15 P.LLA 92, CON OPERE DI CONNESSIONE RICADENTI NEI COMUNI DI CASARANO (LE) E MATINO (LE).
CONFERENZA DI SERVIZI DECISORIA IN FORMA SEMPLIFICATA E IN MODALITÀ ASINCRONA (L. 241/90, ART. 14-BIS COMMA 2 LEGGE N. 241/1990 E SS.MM.II.)**

DATI IDENTIFICATIVI ALLA PRATICA

Codice univoco SUAP:	01589980554-20102023-1249
Numero Protocollo:	15739
Data protocollo:	30/10/2023
Settore attività:	INDUSTRIALE
Ubicazione:	STRADA SFERRACAVALLI-MANIMUZZI
Tipologia intervento:	IMPIANTO FOTOVOLTAICO A TERRA
Tipologia iter:	ART. 14-BIS L. 241/1990)
Responsabile del SUAP:	ARCH. WALTER C. PENNETTA
Responsabile del procedimento:	ING. DANIELE GRECO

**VERBALE CONCLUSIVO CONFERENZA DI SERVIZI EX ART. 14-BIS COMMA 2
LEGGE N. 241/1990 FORMA SEMPLIFICATA E MODALITÀ ASINCRONA
DETERMINAZIONE DI CONCLUSIONE POSITIVA**

IL RESPONSABILE DEL SUAP

PREMESSO che in data 30/10/2023 con protocollo n. 15739 presso questo Sportello Unico per l'Edilizia è pervenuta tramite sportello SUAP, da parte della Società "COMUNITÀ ENERGETICHE S.P.A." con sede in Via del Commercio n. 22 del Comune di Terni (TR), Part. IVA 01589980554, l'istanza per il «PROGETTO PER LA COSTRUZIONE E L'ESERCIZIO DI UN IMPIANTO FOTOVOLTAICO E RELATIVE OPERE DI CONNESSIONE DI POTENZA PARI A 4120,20 KWP DA AUTORIZZARE IN P.A.S., SITO NEL COMUNE DI COLLEPASSO (LE) PRESSO STRADA VICINALE SFERRACAVALLI-MANIMUZZI E IDENTIFICATO IN CATASTO TERRENI DI QUESTO COMUNE AL FOGLIO 14 P.LLA 25 E FOGLIO 15 P.LLA 92, CON OPERE DI CONNESSIONE RICADENTI NEI



COMUNE DI COLLEPASSO

Provincia di Lecce

VI Settore

Edilizia – SUAP – Protezione Civile

Piazza Dante 25 – 73040 Collepasso (Le)

Tel. 0833 346836 – Fax 0833 349000

e-mail: urbanistica@comune.collepasso.le.it

PEC: urbanistica.comune.collepasso@pec.rupar.puglia.it

COMUNI DI CASARANO (LE) E MATINO (LE);

PRESO ATTO

che, per la fattispecie in esame, il DPR 160/2010 art. 7 comma 3 impone l'indizione di una conferenza di servizi per l'esame contestuale dei diversi interessi pubblici sottesi alla realizzazione dell'intervento;

che in data 12/12/2023 con protocolli nn. 18114, 18115, 18116 e 18117, tramite posta elettronica certificata, il Responsabile del SUAP trasmetteva la documentazione tecnica presentata dalla Società, per i pareri di competenza, alle seguenti Amministrazioni;

- Comune di Casarano
- Comune di Matino
- Agenzia Regionale per la Prevenzione e la Protezione – ARPA Puglia
- Ministero delle Imprese e del Made in Italy – Ispettorato Puglia, Basilicata e Molise
- Soprintendenza Archeologia, Belle Arti e Paesaggio per le Province di Brindisi e Lecce
- Provincia di Lecce – Settore Viabilità ed Espropri
- SNAM S.P.A. (Distretto Sud Orientale)
- 2i Rete Gas S.P.A.
- Acquedotto Pugliese S.P.A.
- Rete Ferroviaria Italiana
- Ferrovie del Sud Est e Servizi Automobilistici S.R.L. (Gruppo F.S.I.)
- Consorzio di Bonifica Ugento Li Foggi
- TELECOM ITALIA S.P.A.
- OPEN FIBER S.P.A.
- FASTWEB S.P.A.
- ENEL – Direzione Distribuzione
- Commissione Locale Paesaggio
- e p.c. Società "Comunità Energetiche S.P.A.";

che il termine perentorio di quarantacinque giorni, dalla data di invio della comunicazione di indizione, entro il quale le Amministrazioni coinvolte dovevano rendere le proprie determinazioni relative alla decisione oggetto della conferenza, era stato fissato per il giorno 27/01/2024;

CONSIDERATO

che con nota U.2023.0155353 del 21.12.2023 pervenuta al protocollo generale in data 21/12/2023 al n. 18604 la Società "2i Rete Gas – Dipartimento SUD-EST Area Territoriale Lecce Brindisi" comunicava di aver riscontrato che le opere in progetto costituiscono interferenza con le proprie infrastrutture presenti nel territorio del Comune di Casarano in corrispondenza della S.P. n. 69 e S.P. n. 174. In allegato alla comunicazione la "2i Rete Gas" inviava il documento "SEGNALAZIONI SERVIZI GAS INTERRATI – VERBALE DI COOPERAZIONE" che allegato al presente verbale dovrà essere sottoscritto dalla Società proponente l'impianto e trasmetterlo alla "2i Rete Gas";

che con nota del 24/1/2024 RFI-VDO-DOIT.BA\A0011\PI\2024\0000405 pervenuta al protocollo generale in data 25/01/2024 al n. 1286 la "RFI – RETE FERROVIARIA ITALIANA – GRUPPO



COMUNE DI COLLEPASSO

Provincia di Lecce

VI Settore

Edilizia – SUAP – Protezione Civile

Piazza Dante 25 – 73040 Collepasso (Le)

Tel. 0833 346836 – Fax 0833 349000

e-mail: urbanistica@comune.collepasso.le.it

PEC: urbanistica.comune.collepasso@pec.rupar.puglia.it

F. S.I." comunicava che dal riscontro dagli elaborati esaminati non era stata riscontrata alcuna interferenza con le proprietà ferroviarie;

che con nota AOO-PI AQP – N. PROT. 6131 del 25/01/2024 pervenuta al protocollo generale in data 26/01/2024 al n. 1419 l'AQP comunicavano alcune interferenze tra le opere in progetto e la presenza di rete idrica e fognatura urbana lungo il percorso dell'elettrodotto. Dato che dalla documentazione in possesso dall'AQP non sono presenti precise indicazioni sulla profondità di posa e alla collocazione planimetrica delle reti idriche e fognarie, l'ente Acquedotto consiglia alla ditta proponente, se necessario, di richiedere allo stesso ente l'esecuzione di saggi e sondaggi specifici, a spese del proponente, per l'esatta individuazione delle reti. Inoltre la nota riporta la condizione che le opere devono uniformarsi ai dettami degli art. 7 e 8 della legge n. 381/1904 che pongono le distanze minime da rispettare in confronto alle opere gestite dall'Acquedotto. Inoltre è richiesta da parte della Società proponente all'ente AQP una Relazione d'Interferenza, a firma di tecnico abilitato, sulla valutazione dei rischi collegati alla vicinanza dell'elettrodotto alle condotte metalliche delle reti idriche e fognarie e che ne attesti la trascurabilità o l'assenza di interferenza elettromagnetica. Inoltre l'AQP ha riportato le seguenti prescrizioni tecniche:

- *in caso di parallelismi con condotte adduttrici in materiale metallico, gli elettrodotti devono essere posati al di fuori delle relative fasce di rispetto AQP; in ogni caso, deve essere prevista una distanza, in orizzontale, tra condotta e d elettrodotto, pari ad almeno 1 metro;*
- *in caso di incroci, soprattutto tra cavidotti e condotte adduttrici in acciaio, va prevista una distanza, in verticale, tra condotta ed elettrodotto, pari ad almeno 1 metro;*
- *i sostegni verticali dell'elettrodotto aereo dovranno essere posti al di fuori delle aree di sedime delle condotte di proprietà della scrivente Società, ubicati a monte e a valle delle stesse, comunque, a una distanza minima di 10 metri dai confini delle stesse;*
- *il cavidotto in prossimità di tali aree dovrà essere interrato nel rispetto della Norma CEI EN 50443, inoltre, dovranno essere adottate le prescrizioni riportate nel punto che segue;*
- *in caso di incroci, gli elettrodotti devono passare perpendicolarmente rispetto agli assi delle condotte metalliche e al di sotto delle condotte stesse; in tal caso, tra la condotta adduttrice e il cavidotto elettrico, a livello intermedio, devono essere posate idonee basole in calcestruzzo o altri elementi lapidei prefabbricati, per una lunghezza minima pari a 2 metri, a monte e a valle dell'incrocio, al fine di garantire massima sicurezza in caso di operazione di manutenzione sulla condotta metallica; nel caso in cui il cavidotto elettrico passi al di sopra della condotta, le basole o gli altri elementi lapidei prefabbricati devono essere posizionati al di sopra dell'elettrodotto stesso, per una lunghezza minima pari a 2 metri, a monte e a valle dell'incrocio, sempre a garanzia di sicurezza per i lavoratori in caso di manutenzione della canalizzazione metallica;*
- *almeno due giorni prima della realizzazione della tratta di elettrodotto interferente, il gestore del cavidotto deve comunicare ad AQP la data e l'ora di inizio lavori, in modo tale da consentire ai tecnici AQP di poter presenziare alle operazioni di posa in opera.*

RILEVATO

che le seguenti Amministrazioni **non hanno inviato** i propri pareri/note:

- Comune di Casarano
- Comune di Matino
- Agenzia Regionale per la Prevenzione e la Protezione – ARPA Puglia
- Ministero delle Imprese e del Made in Italy – Ispettorato Puglia, Basilicata e Molise



COMUNE DI COLLEPASSO

Provincia di Lecce

VI Settore

Edilizia – SUAP – Protezione Civile

Piazza Dante 25 – 73040 Collepasso (Le)

Tel. 0833 346836 – Fax 0833 349000

e-mail: urbanistica@comune.collepasso.le.it

PEC: urbanistica.comune.collepasso@pec.rupar.puglia.it

- Soprintendenza Archeologia, Belle Arti e Paesaggio per le Province di Brindisi e Lecce
- Provincia di Lecce – Settore Viabilità ed Espropri
- SNAM S.P.A. (Distretto Sud Orientale)
- Ferrovie del Sud Est e Servizi Automobilistici S.R.L. (Gruppo F.S.I.)
- Consorzio di Bonifica Ugento Li Foggi
- TELECOM ITALIA S.P.A.
- OPEN FIBER S.P.A.
- FASTWEB S.P.A.
- ENEL – Direzione Distribuzione
- Commissione Locale Paesaggio;

Tutto ciò considerato e rilevato, valutato i pareri espressi e ritenuto che le condizioni e prescrizioni indicate dalle Amministrazioni coinvolte possono essere accolte senza necessità di apportare modifiche sostanziali alla decisione oggetto della conferenza, ai sensi del comma 4 dell'art. 14-bis della Legge n. 241/1990, il Responsabile del SUAP ritiene **concluso positivamente** il presente procedimento e la stessa sostituisce a ogni effetto tutti gli atti di assenso, comunque determinati, di competenza delle amministrazioni e dei gestori di beni o servizi pubblici interessati.

Ai sensi dell'art. 1 comma 1 delle L: n. 241/1990 il presente verbale sarà pubblicato sul sito web del Comune.

Gli atti inerenti al procedimento sono depositati presso questo Ente accessibili a chiunque vi abbia interesse secondo le modalità e i limiti previsti dalle vigenti norme in materia di accesso ai documenti amministrativi.

Ai fini della Legge n. 241/1990 il presente verbale, con allegati i pareri pervenuti, viene trasmesso in forma telematica alle Amministrazioni coinvolte.

COMUNE DI CASARANO

Pec: comune.casarano.le@pec.rupar.puglia.it

COMUNE DI MATINO

Pec: comunematino@pec.rupar.puglia.it

AGENZIA REGIONALE PER LA PREVENZIONE E LA PROTEZIONE - ARPA PUGLIA

Pec: dir.generalele.arpapuglia@pec.rupar.puglia.it

MINISTERO DELLE IMPRESE E DEL MADE IN ITALY – ISPettorato PUGLIA, BASILICATA E MOLISE

Pec: dgsceerp.div08.isppbm@pec.mise.gpv.it

SOPrintendenza ARCHEOLOGIA, BELLE ARTI E PAESAGGIO PER LE PROVINCE DI BRINDISI E LECCE

Pec: sobap-br-le.urp@cultura.gov.it

PROVINCIALE DI LECCE

Pec: protocollo@cert.provincia.le.it



COMUNE DI COLLEPASSO

Provincia di Lecce

VI Settore

Edilizia – SUAP – Protezione Civile

Piazza Dante 25 – 73040 Collepasso (Le)

Tel. 0833 346836 – Fax 0833 349000

e-mail: urbanistica@comune.collepasso.le.it

PEC: urbanistica.comune.collepasso@pec.rupar.puglia.it

PROVINCIALE DI LECCE

Settore Viabilità ed Espropri

e-mail: ltundo@provincia.le.it

SNAM SPA (DISTRETTO SUD ORIENTALE)

Pec: distrettosor@pec.snam.it

SNAM Rete Gas S.P.A. (Centro di Brindisi)

Pec: centrobrindisi@pec.snam.it

2i Rete Gas S.P.A.

Pec: 2iretegas@pec.2iretegas.it

ACQUESOTTO PUGLIESE S.P.A.

Pec: acquedottopugliese@pec.aqp.it
mat.lecce@pec.aqp.it

RETE FERROVIARIA ITALIANA

Pec: rfi-dpr-dtp-rm@pec.rfi.it

FERROVIE DEL SUD EST E SERVIZI AUTOMOBILISTICI S.R.L. (GRUPPO F.S.I.)

Pec: segreteria@pec.fseonline.it
fsudest@fseonline.it

CONSORZIO DI BONIFICA UGENTO LI FOGGI

Pec: protocollo@cbuf.legalmail.it

TELECOM ITALIA S.P.A.

Pec: telecomitalia@pec.telecomitalia.it

OPEN FIBER S.P.A.

Pec: openfiber@pec.openfiber.it

FASTWEB S.P.A.

Pec: fastweb@pec.fastweb.it

ENEL – Direzione Distribuzione

Pec: e-distribuzione@pec.e-distribuzione.it

COMMISSIONE LOCALE PAESAGGIO

Pec: ufficio.tecnico.sannicola@pec.rupar.puglia.it

COMUNITÀ ENERGETICHE S.P.A.

Pec: comunitaenergetiche@legalmail.it

Il Responsabile del Procedimento

Ing. Daniele Greco



IL RESPONSABILE SUAP

Arch. Walter C. Pennetta



Comune di Collepasso

Sportello Unico per l'Edilizia – SUE

VI SETTORE

Edilizia - SUAP- Protezione Civile
Piazza Dante 25 – 73040 Collepasso (Le)
Tel. 0833 346836 – Fax 0833 349000

E-mail: urbanistica@comune.collepasso.le.it

Pec: urbanistica.comune.collepasso@pec.rupar.puglia.it

Prot. N°0009251 / 11/06/2024

PRATICA EDILIZIA N° 191/2023

PROVVEDIMENTO UNICO AUTORIZZATIVO N. 3 DEL 11/06/2024

(D.P.R. 20 Ottobre 1998, n.447 come modificato dal D.P.R. 7 dicembre 2000, n.440)

TITOLARE: SOCIETÀ "COMUNITÀ ENERGETICHE S.P.A."

IL RESPONSABILE DELLO SPORTELLO UNICO PER LE ATTIVITÀ PRODUTTIVE

l'istanza del Sig. Paolo ALLEGRETTI nato a Terni il 06.07.1971, cod. fisc. LLG PLA 71L06 L117L, nella sua qualità di Amministratore Delegato "COMUNITÀ ENERGETICHE S.P.A." con sede in Via del Commercio n. 22 del Comune di Terni (TR), Part. IVA 01589980554, iscritta al Camera di Commercio di Terni con numero REA 109080, pervenuta tramite S.U.A.P. (n. pratica 01589980554-20102023-1249), di Conferenza di Servizi Decisori in Forma Semplificata e in Modalità Asincrona (L. n° 241/1990, art. 14-bis comma 2), pervenuta in data 30.10.2023 con protocollo n° 15739 per il «**PROGETTO PER LA COSTRUZIONE E L'ESERCIZIO DI UN IMPIANTO FOTOVOLTAICO E RELATIVE OPERE DI CONNESSIONE DI POTENZA PARI A 4120,20 KWP DA AUTORIZZARE IN P.A.S., SITO NEL COMUNE DI COLLEPASO (LE) PRESSO STRADA VICINALE SFERRACAVALLI-MANIMUZZI E IDENTIFICATO IN CATASTO TERRENI DI QUESTO COMUNE AL FOGLIO 14 P.LLA 25 E FOGLIO 15 P.LLA 92, CON OPERE DI CONNESSIONE RICADENTI NEI COMUNI DI CASARANO (LE) E MATINO (LE)**», sull'area identificata nel Catasto comunale al foglio 14 particella 25 tipizzata come zona omogenea parte "P.I.P. – INDUSTRIALE-ARTIGIANALE" e parte "E – AGRICOLA", e al foglio 15 particella 92 tipizzata come zona omogenea "P.I.P. – INDUSTRIALE-ARTIGIANALE" e avente destinazione **IMPIANTO FOTOVOLTAICO**;

- **VISTO** il D. Lgs. 18/8/2000, n. 267 e successive modifiche ed integrazioni;
- **VISTE** le altre norme di legge regionali e statali concernenti la tipologia di insediamento in esame;

- **VISTI** i vigenti regolamenti del Comune di Collepasso;
- **VISTI** gli elaborati tecnici allegati all'istanza a firma dell'Ing. Franco DIOMEDI;

PREMESSO

che in data 12/01/2023 veniva indetta la Conferenza di Servizi Asincrona fissando il termine per la conclusione della stessa per il giorno 27.01.2024, inviando tramite PEC con i protocolli 18144 – 18115 – 18116 – 18117 tutta la documentazione tecnica presentata dalla Società “COMUNITÀ ENERGETICHE S.p.A.”, per i pareri di competenza alle seguenti Amministrazioni:

- Comune di Casarano
- Comune di Matino
- Agenzia Regionale per la Prevenzione e la Protezione – ARPA Puglia
- Ministero delle Imprese e del Made in Italy – Ispettorato Puglia, Basilicata e Molise
- Soprintendenza Archeologia, Belle Arti e Paesaggio per le Province di Brindisi e Lecce
- Provincia di Lecce
- Provincia di Lecce – Settore Viabilità ed Espropri
- SNAM S.P.A. (Distretto Sud Orientale)
- SNAM Rete Gas S.P.A. (Centro di Brindisi)
- 2i Rete Gas S.p.A.
- Acquedotto Pugliese S.p.A.
- Rete Ferroviaria Italiana
- Ferrovie del Sud Est e Servizi Automobilistici S.R.L. (Gruppo F.S.I.)
- Consorzio di Bonifica Ugento Li Foggi
- TELECOM ITALIA S.P.A.
- OPEN FIBER S.P.A.
- FASTWEB S.P.A.
- ENEL – Direzione Distribuzione
- Commissione Locale Paesaggio;

che con nota U.2023.0155353 del 21.12.2023 pervenuta al protocollo generale in data 21.12.2023 al n° 18604 la Società “**2i Rete Gas – Dipartimento SUD-EST Area Territoriale Lecce Brindisi**” comunicava di aver riscontrato che le opere in progetto costituiscono interferenza con le proprie infrastrutture presenti nel territorio del Comune di Casarano in corrispondenza della S.P. n. 69 e S.P. n. 174. In allegato alla comunicazione la “2i Rete Gas” inviava il documento “**SEGNALAZIONI SERVIZI GAS INTERRATI – VERBALE DI COOPERAZIONE**” da sottoscrivere da parte della Società proponente l'impianto e trasmetterlo alla “2i Rete Gas”;

che con nota del 24.01.2024 RFI-VDO-DOIT.BA\A0011\P\2024\0000405 pervenuta al protocollo generale in data 25.01.2024 al n° 1286 la “**RFI – RETE FERROVIARIA ITALIANA – GRUPPO F. S.I.**” comunicava che dall'esame degli elaborati non era stata riscontrata alcuna interferenza con le proprietà ferroviarie;

che con nota AOO-PI AQP – N. PROT. 6131 del 25/01/2024 pervenuta al protocollo generale in data 26/01/2024 al n. 1419 l'**AQP** comunicavano alcune interferenze tra le opere in progetto e la presenza di rete idrica e fognatura urbana lungo il percorso dell'elettrodotto. Dato che dalla documentazione in possesso dall'AQP non sono presenti precise indicazioni sulla profondità di posa e alla collocazione planimetrica delle reti idriche e fognarie, l'ente Acquedotto consiglia alla ditta proponente, se necessario, di richiedere allo stesso ente l'esecuzione di saggi e sondaggi specifici, a spese del proponente, per l'esatta individuazione delle reti. Inoltre la nota riporta la condizione che le opere devono uniformarsi ai dettami degli art. 7 e 8 della legge n. 381/1904 che pongono le distanze minime da rispettare in confronto alle opere gestite dall'Acquedotto. Inoltre è richiesta da parte della Società proponente all'ente AQP una Relazione d'Interferenza, a firma di tecnico abilitato, sulla valutazione dei rischi collegati alla vicinanza dell'elettrodotto alle condotte metalliche delle reti idriche e fognarie e che ne attesti la trascurabilità o l'assenza di interferenza elettromagnetica. Inoltre l'AQP ha riportato le seguenti prescrizioni tecniche:

- in caso di parallelismi con condotte adduttrici in materiale metallico, gli elettrodotti devono essere posati al di fuori delle relative fasce di rispetto AQP; in ogni caso, deve essere prevista una distanza, in orizzontale, tra condotta e d elettrodotto, pari ad almeno 1 metro;
- in caso di incroci, soprattutto tra cavidotti e condotte adduttrici in acciaio, va prevista una distanza, in verticale, tra condotta ed elettrodotto, pari ad almeno 1 metro;
- i sostegni verticali dell'elettrodotto aereo dovranno essere posti al di fuori delle aree di sedime delle condotte di proprietà della scrivente Società, ubicati a monte e a valle delle stesse, comunque, a una distanza minima di 10 metri dai confini delle stesse;
- il cavidotto in prossimità di tali aree dovrà essere interrato nel rispetto della Norma CEI EN 50443, inoltre, dovranno essere adottate le prescrizioni riportate nel punto che segue;
- in caso di incroci, gli elettrodotti devono passare perpendicolarmente rispetto agli assi delle condotte metalliche e al di sotto delle condotte stesse; in tal caso, tra la condotta adduttrice e il cavidotto elettrico, a livello intermedio, devono essere posate idonee basole in calcestruzzo o altri elementi lapidei prefabbricati, per una lunghezza minima pari a 2 metri, a monte e a valle dell'incrocio, al fine di garantire massima sicurezza in caso di operazione di manutenzione sulla condotta metallica; nel caso in cui il cavidotto elettrico passi al di sopra della condotta, le basole o gli altri elementi lapidei prefabbricati devono essere posizionati al di sopra dell'elettrodotto stesso, per una lunghezza minima pari a 2 metri, a monte e a valle dell'incrocio, sempre a garanzia di sicurezza per i lavoratori in caso di manutenzione della canalizzazione metallica;
- almeno due giorni prima della realizzazione della tratta di elettrodotto interferente, il gestore del cavidotto deve comunicare ad AQP la data e l'ora di inizio lavori, in modo tale da consentire ai tecnici AQP di poter presenziare alle operazioni di posa in opera.

che in data 27.02.2024 con protocollo n° 3156 veniva emesso il Verbale di chiusura della Conferenza di Servizio con Determinazione di conclusione positiva e con invio della stessa con PEC a tutte le Amministrazioni interessate sopra richiamate.

- **VISTO** che la Società "COMUNITÀ ENERGETICHE S.p.A." risulta parte promittente acquirente delle aree su cui sarà realizzato l'impianto (foglio 14 particella 25 e foglio 15 particella 92) giusto contratto preliminare di compravendita del 04.05.2022 con il Sig. Rocco Dario SINDACO legale rappresentante del "TRUST DS INTERNATIONAL INVESTMENT LTD" con sede in Collepasso (LE) alla Via Vittorio Veneto n° 16, Part. IVA 05165390757;
- **VISTO** il versamento per Diritti di Segreteria per installazioni di impianti fotovoltaici effettuato con bonifico bancario in data 20.00.2023 di € 5.500,00;
- **VISTO** l'esito positivo della validazione del progetto definitivo, allegato all'istanza, da parte di **e-distribuzione, codice di rintracciabilità 336583165**, dell'impianto di rete per la connessione di e-distribuzione dell'impianto di produzione da fonte Solare con potenza nominale di 3600,00 kWp da realizzare in Strada Vicinale Sferracavalli-Manimuzzi" parte in area P.I.P. e parte in Zona E – Agricola di questo Comune;

CONSIDERATO che sussistono le condizioni per l'emanazione del provvedimento conclusivo del procedimento unico nei termini nel dispositivo che segue;

A U T O R I Z Z A

la Società "**COMUNITÀ ENERGETICHE S.P.A.**", Part. IVA 01589980554, con sede in Terni (TR) Via Del Commercio 22 05100, nella persona dell'Amministratore Delegato Sig. Paolo ALLEGRETTI nato a Terni il 06.07.1971, cod. fisc. LLG PLA 71L06 L117L, alla realizzazione del «**PROGETTO PER LA COSTRUZIONE E L'ESERCIZIO DI UN IMPIANTO FOTOVOLTAICO E RELATIVE OPERE DI CONNESSIONE DI POTENZA PARI A 4120,20 KWP DA AUTORIZZARE IN P.A.S., SITO NEL COMUNE DI COLLEPASSO (LE) PRESSO STRADA VICINALE SFERRACAVALLI-MANIMUZZI E IDENTIFICATO IN CATASTO TERRENI DI QUESTO COMUNE AL FOGLIO 14 P.LLA 25 E FOGLIO 15 P.LLA 92, CON OPERE DI CONNESSIONE RICADENTI NEI COMUNI DI CASARANO (LE) E MATINO (LE)**».

- 1) Il presente provvedimento è comunicato al soggetto richiedente mediante posta elettronica certificata (PEC).
- 2) Si certifica che il presente provvedimento sarà pubblicato all'Albo Pretorio online del Comune di Collepasso e che vi rimarrà per quindici giorni consecutivi.
- 3) Ove siano richiesti atti di collaudo o autorizzazioni comunque denominate per l'avvio dell'attività potrà farsi ricorso alla procedura di cui all'art. 9 del D.P.R. 447/98, come modificato dal D.P.R. 440/2000, ferma restando la normativa applicabile in materia di cantieri ed impianti tecnici.
- 4) Prima o contestualmente all'inizio dei lavori dovrà essere comunicata la ditta esecutrice degli stessi.
- 5) Lo smaltimento dei rifiuti speciali inerti provenienti da attività di costruzione e/o demolizione dovrà avvenire secondo R.R. n. 6/2006.
- 6) Contro il presente provvedimento, ai sensi dell'art. 3, ultimo comma, della legge n. 241/90, gli interessati possono proporre entro il termine di 60 giorni decorrenti dalla data della notifica del presente atto, ricorso giurisdizionale al T.A.R. Lecce, o entro 120 giorni ricorso straordinario al Presidente della Repubblica.
- 7) I dati di cui al presente provvedimento amministrativo, ivi compresa la presente autorizzazione, sono trattati nel rispetto delle norme sulla tutela della privacy, di cui al D. Lgs. 30 giugno 2003, n. 196 – Codice in materia di protezione dei dati personali. I dati vengono archiviati e trattati sia in formato cartaceo sia su supporto informatico nel rispetto delle misure minime di sicurezza. L'interessato può esercitare i diritti di cui al citato Codice presentando richiesta direttamente presso lo Sportello Unico delle Attività Produttive.

La presente autorizzazione è rilasciata conformemente e nei limiti della domanda presentata e delle prescrizioni riportate nella nota U.2023.0155353 del 21.12.2023 dalla Società "2i Rete Gas – Dipartimento SUD-EST Area Territoriale Lecce Brindisi" e nella nota AOO-PI AQP – N. PROT. 6131 del 25/01/2024 dell'AQP.

La presente autorizzazione potrà essere revocata nel caso in cui siano apportate modifiche nell'esercizio delle attività, nella dotazione di macchinari o utilizzazioni dei locali nonché negli altri casi previsti dalle vigenti disposizioni normative.

La presente autorizzazione è rilasciata sulla base delle dichiarazioni, autocertificazioni ed attestazioni prodotte dall'interessato, salvi i poteri di verifica e di controllo delle competenti Amministrazioni e le ipotesi di decadenza dai benefici conseguiti ai sensi e per gli effetti di cui al D.P.R. n. 445/2000.

Formano parte integrante del titolo autorizzatorio i documenti allegati alle varie istanze di autorizzazione ed alle integrazioni prodotte dall'interessato e detenuti presso lo Sportello Unico delle Attività Produttive.

La presente autorizzazione abilita in merito ai sub-procedimenti attivati, restando a carico dell'interessato l'attivazione degli ulteriori procedimenti necessari per l'avvio dell'attività.

NORME E CONDIZIONI GENERALI

1. Il presente atto viene rilasciato **facendo salvi ed impregiudicati i diritti dei terzi** nonché i poteri attribuiti dalla legge ad altri Organi o Enti in ordine all'esecuzione dei lavori autorizzati; nonché sotto la responsabilità del richiedente in ordine all'efficacia e alla legittimità del titolo abilitativo dell'intervento.
2. Prima di iniziare i lavori il titolare del titolo abilitativo:
 - a) dovranno essere applicate nel cantiere tutte le tutele di cui al D. Lgs. 9 aprile 2008, n.81, in materia di salute e sicurezza dei luoghi di lavoro,
 - b) dovrà essere posto, molto visibile, un cartello indicante l'opera da realizzare, gli estremi del presente titolo abilitativo, la ditta proprietaria, il progettista, il direttore dei lavori, l'impresa esecutrice, la data di inizio e fine lavori e quant'altro ritenuto utile per l'individuazione delle opere.

AVVERTENZE

- Il termine per l'inizio dei lavori non può essere superiore a un anno dalla data di notifica del presente atto. Prima dell'inizio dei lavori il titolare del titolo abilitativo dovrà comunicare al Comune la data di inizio lavori unitamente alle generalità del Direttore dei Lavori con firma di accettazione dell'incarico e alle generalità dell'Impresa esecutrice con firma di accettazione dell'incarico, con allegato notifica preliminare, documenti di regolarità contributive della ditta esecutrice e di tutti i documenti previsti dalle vigenti normative.
- Il termine di ultimazione dei lavori, entro il quale l'opera deve essere usabile, non può essere superiore a tre anni dalla data di inizio dei lavori.
- Il presente titolo abilitativo ha validità per un anno dalla data di rilascio. Scaduto tale termine, senza che i lavori siano stati iniziati, il titolare, qualora intendesse ancora eseguire i lavori, dovrà presentare istanza per ottenere un nuovo titolo abilitativo.

Prima dell'effettivo inizio dei lavori codesta società dovrà:

- a) Sottoscrivere con codesta Amministrazione Comunale apposita convenzione come previsto dal *"Regolamento per la valutazione della compatibilità ambientale di impianti alimentati da fonti rinnovabili da realizzarsi nel territorio comunale aggiornato alla Del. Di G.R. n. 416 del 10/03/2011, al D.Lgs. 03/03/2011 e alla L.R. 24/09/2012 n. 25"* approvato con Delibera di C.C. n. 32 del 29/10/2012;
- b) Effettuare il versamento delle somme da concordare con questa Amministrazione Comunale in merito alle misure di compensazione a ristoro per l'utilizzo delle risorse naturali che insistono sul territorio comunale.

La presente autorizzazione è costituita da:

- cinque (5) pagine compresa la presente.

Collepasso, lì 11/06/2024

IL RESPONSABILE SUAP
Arch. Walter C. Pennetta

Firmato digitalmente da:
WALTER COSIMO PENNETTA
Data: 11/06/2024 17:11:12