

DETERMINAZIONE DEL DIRIGENTE SEZIONE OSSERVATORIO FITOSANITARIO 16 agosto 2024, n. 107  
Reg. (UE) 2020/1201 - D.lgs. 19 del 02/02/2021 - D.G.R. 1866/2022. Prescrizione di misure di eradicazione per n. 44 piante infette, ai sensi dell'art. 7 del Reg. (UE) 2020/1201, site in agro di Bari, Noicattaro (BA) e Triggiano (BA) - Area delimitata "Xylella fastidiosa - sottospecie multiplex ST26 - Noicattaro e Triggiano".

### IL DIRIGENTE DELLA STRUTTURA PROPONENTE

#### VISTI

- La legge 7 agosto 1990, n. 241 'Nuove norme in materia di procedimento amministrativo e di diritto di accesso ai documenti amministrativi';
- Il D.lgs. 30 marzo 2001, n. 165 'Norme generali sull'ordinamento del lavoro alle dipendenze delle amministrazioni pubbliche';
- Il D.lgs. 7 marzo 2005, n. 82 'Codice dell'amministrazione digitale';
- Il Decreto del Presidente della Giunta regionale n. 22 del 22/01/2021 recante l'adozione dell'atto di alta amministrazione MAIA 2.0;
- La D.G.R. n. 712 del 03/05/2021 avente ad oggetto 'Conferimento incarico della Sezione 'Osservatorio Fitosanitario' del Dipartimento Agricoltura, Sviluppo Rurale ed Ambientale';
- La D.G.R. n. 788 del 11/06/2024 avente ad oggetto 'Proroga incarico di direzione della Sezione Osservatorio Fitosanitario afferente al Dipartimento Agricoltura Sviluppo Rurale ed Ambientale';
- La D.G.R. 15 settembre 2021, n. 1466 recante l'approvazione della Strategia regionale per la parità di genere, denominata "Agenda di Genere";
- La D.G.R. del 3/7/2023, n. 938 recante "D.G.R. n. 302/2022 Valutazione di impatto di genere. Sistema di gestione e di monitoraggio. Revisione degli allegati";
- La D.G.R. del 18/12/2023, n. 1908 avente ad oggetto "Adozione dei criteri per l'istituzione e il conferimento degli incarichi di elevata qualificazione della Regione Puglia, ai sensi degli articoli 16, 17 e 18 del CCNL funzioni locali del 16 novembre 2022";
- La DDS n. 51 del 03/05/2024 di conferimento incarichi di Elevata Qualificazione per la gestione delle emergenze fitosanitarie alle dipendenze della Sezione Osservatorio fitosanitario.

#### VISTI ALTRESI'

- Il Reg. (UE) 2016/2031 del Parlamento Europeo e del Consiglio del 26 ottobre 2016 relativo alle misure di protezione contro gli organismi nocivi per le piante, che modifica i regolamenti (UE) n. 228/2013, (UE) n. 652/2014 e (UE) n. 1143/2014 del Parlamento Europeo e del Consiglio e abroga le direttive 69/464/CEE, 74/647/CEE, 93/85/CEE, 98/57/CE, 2000/29/CE, 2006/91/CE e 2007/33/CE del Consiglio;
- Il Reg. (UE) 2017/625 del Parlamento europeo e del Consiglio, del 15 marzo 2017, relativo ai controlli ufficiali e alle altre attività ufficiali effettuati per garantire l'applicazione della legislazione sugli alimenti e sui mangimi, delle norme sulla salute e sul benessere degli animali, sulla sanità delle piante nonché sui prodotti fitosanitari;
- Il Reg. di esecuzione (UE) n. 2020/1201 della Commissione del 14/08/2020 relativo alle misure per prevenire l'introduzione e la diffusione nell'Unione della *Xylella fastidiosa*;
- Il Reg. di esecuzione (UE) 2021/1688 della Commissione del 20 settembre 2021 che modifica il regolamento di esecuzione (UE) 2020/1201 per quanto riguarda gli elenchi delle piante ospiti e delle piante specificate e i metodi di prova per l'identificazione della *Xylella fastidiosa*;
- Il Reg. di esecuzione (UE) 2023/1706 della Commissione del 7 settembre 2023 che modifica il regolamento di esecuzione (UE) 2020/1201 per quanto riguarda gli elenchi delle piante notoriamente sensibili alla *Xylella fastidiosa*;
- Il Reg. (UE) 2019/1702 che integra il regolamento (UE) 2016/2031 del Parlamento europeo e del

- Consiglio stabilendo l'elenco degli organismi nocivi prioritari, tra i quali la *Xylella fastidiosa*;
- Il Reg. di esecuzione (UE) 2024/1320 del 15 maggio 2024 che modifica il regolamento di esecuzione (UE) 2020/1201 per quanto riguarda l'elenco delle zone infette ai fini del contenimento della *Xylella fastidiosa* (Wells *et al.*);
  - Il D.lgs. 19 del 02/02/2021 "Norme per la protezione delle piante dagli organismi nocivi in attuazione dell'articolo 11 della legge 4 ottobre 2019, n. 117, per l'adeguamento della normativa nazionale alle disposizioni del regolamento (UE) 2016/2031 e del regolamento (UE) 2017/625";
  - La legge n. 44 del 21/05/2019, conversione in legge, con modificazioni, del Decreto Legge n. 27 del 29/03/2019;
  - La legge n. 14 del 2007 "Tutela e valorizzazione del paesaggio degli ulivi monumentali";
  - La legge Regionale n° 4 del 29/03/2017 "Gestione della batteriosi da *Xylella fastidiosa* nel territorio della Regione Puglia" (BURP n° 39 del 30/03/2017) e s.m.i.;
  - La legge regionale 30 aprile 2019, n. 19 che assegna all'Agenzia Regionale per le attività Irrighe e Forestali (ARIF) funzioni di supporto all'Osservatorio fitosanitario regionale, in particolare nella lotta alla *Xylella*;
  - Il Decreto del 24 gennaio 2022 del MIPAAF che approva il piano di emergenza nazionale per contrastare la diffusione di *Xylella fastidiosa* in Italia;
  - Il Decreto del Ministro delle politiche agricole alimentari e forestali n° 169819 del 13/04/2022 "Caratteristiche, ambiti di competenza, strutture e modalità di riconoscimento dei laboratori che operano nell'ambito della protezione delle piante";
  - La Determina dirigenziale n° 31 del 13/05/2022 di aggiornamento delle procedure di monitoraggio e campionamento di specie vegetali ai fini dell'identificazione di *Xylella fastidiosa* nella Regione Puglia;
  - La D.G.R. n. 1866 del 12/12/2022 con cui la Giunta regionale della Regione Puglia ha approvato il "Piano d'azione per contrastare la diffusione di *Xylella fastidiosa* (Well *et al.*) in Puglia" biennio 2023-2024 integrata dalla D.G.R. n. 570 del 26/04/2023;
  - La DDS N. 00093 del 23/07/2024 con oggetto "Reg. (UE) 2020/1201 – Istituzione delle aree delimitate: "Xylella fastidiosa – sottospecie multiplex ST26 - Noicattaro e Triggiano" e " Xylella fastidiosa – sottospecie multiplex ST26 - Capurso", ai sensi del dell'art. 4 del Reg. UE 2020/1201";

#### PREMESSO CHE

- *Xylella fastidiosa* (Wells *et al.*) è un organismo nocivo da quarantena rilevante per l'Unione Europea inserita nell'elenco degli organismi nocivi prioritari di cui all'articolo 6, paragrafo 2, del Reg. (UE) 2016/2031;
- Il Reg. di esecuzione (UE) 2020/1201 della Commissione del 14 agosto 2020 relativo alle misure per prevenire l'introduzione e la diffusione nell'Unione della *Xylella fastidiosa* prevede che l'Autorità competente definisca le aree delimitate nelle quali applicare misure di eradicazione delle piante ed aree delimitate nelle quali applicare, se del caso, misure di contenimento;
- L'Osservatorio fitosanitario della Regione Puglia è l'Autorità fitosanitaria competente ai sensi dell'art. 6 del Decreto legislativo 2 febbraio 2021, n. 19 in materia di controlli ufficiali e delle altre attività ufficiali definite dal Regolamento (UE) 2017/625 del Parlamento Europeo e del Consiglio del 15 marzo 2017;
- Il MIPAAF con Decreto del 24 gennaio 2022 che approva il piano di emergenza nazionale per contrastare la diffusione di *Xylella fastidiosa* in Italia, ha indicato il CNR e il CREA quali laboratori riconosciuti per la caratterizzazione della sottospecie;
- La Regione Puglia, con deliberazione n° 591 del 03/05/2023, ha approvato e affidato all'Istituto per la Protezione Sostenibile delle Piante del CNR - sede di Bari (di seguito CNR), il "Programma di attività a supporto della gestione fitosanitaria della *Xylella fastidiosa* sul territorio della Regione Puglia e dei patogeni e parassiti delle piante";
- L'Osservatorio fitosanitario, con determina n. 33 del 16/04/2024, ha aggiudicato il "Servizio di analisi di laboratorio ufficiali per rilevare la presenza di *Xylella fastidiosa* sul territorio della Regione Puglia", ai

sensi dell'art. 76 del D.lgs. n. 36 del 31 marzo 2023, ai laboratori ufficiali designati e autorizzati ai sensi dell'art. 14 del D. Lgs 19/2021 ad operare nel territorio regionale e facenti parte della Rete nazionale dei laboratori, in particolare:

- CIHEAM - Istituto Agronomico Mediterraneo -Valenzano (BA)- di seguito IAMB;
- Centro di Ricerca, Sperimentazione e Formazione in Agricoltura "Basile Caramia" Locorotondo (BA)- di seguito CRSFA;
- Dipartimento di Scienze Agrarie, Alimenti Risorse Naturali e Ingegneria - Univ. Foggia - di seguito UNIFG;
- Dipartimento di scienze del suolo, della pianta e degli alimenti - Univ. Bari- di seguito UNIBA-DISSPA.

#### CONSIDERATO CHE

- In Puglia sono presenti aree infette dalle tre sottospecie di *Xylella fastidiosa* e precisamente *X. f. fastidiosa* - *X. f. pauca* - *X. f. multiplex*;
- L'Osservatorio ha incaricato il CNR laboratorio accreditato EN ISO/IEC 17025 di eseguire per ogni pianta risultata infetta da *Xylella fastidiosa*, la caratterizzazione della sottospecie.

#### PRESO ATTO CHE

- In agro di Bari è stata individuata n° 1 (una) pianta infetta a *Xylella fastidiosa* sottospecie *multiplex*, di cui al seguente rapporto di prova eseguito dal CNR su campione vegetale prelevato da Ispettori/Assistenti Fitosanitari, e pubblicato sul sito istituzionale [www.emergenzaxylella.it](http://www.emergenzaxylella.it):
  - rapporto di prova 87M/2024 CNR del 10/06/2024;
- In agro di Noicattaro (BA) sono state individuate n° 27 (ventisette) piante infette a *Xylella fastidiosa* sottospecie *multiplex*, di cui ai seguenti rapporti di prova eseguiti dal CNR su campioni vegetali prelevati da Ispettori/Assistenti Fitosanitari, e pubblicati sul sito istituzionale [www.emergenzaxylella.it](http://www.emergenzaxylella.it):
  - rapporto di prova 67M/2024 CNR del 15/05/2024;
  - rapporto di prova 68M/2024 CNR del 16/05/2024;
  - rapporto di prova 69M/2024 CNR del 16/05/2024;
  - rapporto di prova 70M/2024 CNR del 16/05/2024;
  - rapporto di prova 75M/2024 CNR del 27/05/2024;
  - rapporto di prova 76M/2024 CNR del 27/05/2024;
- In agro di Triggiano (BA) sono state individuate n° 16 (sedici) piante infette a *Xylella fastidiosa* sottospecie *multiplex*, di cui ai seguenti rapporti di prova eseguiti dal CNR su campioni vegetali prelevati da Ispettori/Assistenti Fitosanitari, e pubblicati sul sito istituzionale [www.emergenzaxylella.it](http://www.emergenzaxylella.it):
  - rapporto di prova 68M/2024 CNR del 16/05/2024;
  - rapporto di prova 75M/2024 CNR del 27/05/2024;
  - rapporto di prova 80M/2024 CNR del 03/06/2024;
  - rapporto di prova 81M/2024 CNR del 27/05/2024;
  - rapporto di prova 105M/2024 CNR del 08/07/2024;
- Innova Puglia spa, sulla base delle coordinate geografiche rilevate dagli Ispettori fitosanitari, ha fornito all'Osservatorio fitosanitario le informazioni catastali dei terreni sulle quali insistono le piante infette di che trattasi e le particelle che rientrano nel raggio di 50 m attorno alle piante infette rappresentate nell'allegato 1/A del presente provvedimento, ed i relativi proprietari riportati nell'allegato 1/C, che formano parte integrante e sostanziale del presente provvedimento;
- Le piante infette ricadono nell'area delimitata a "Xylella fastidiosa – sottospecie multiplex ST26 - Noicattaro e Triggiano", in cui si attuano misure di eradicazione (comma 1 dell'art. 7 del Reg. (UE) 2020/1201), istituita ai sensi dell'art. 4 del Reg. UE 2020/1201, con determina dirigenziale N. 93 del 23/07/2024.

#### DATO ATTO CHE

- Nell'area delimitata a "Xylella fastidiosa – sottospecie multiplex ST26 - Noicattaro e Triggiano", si

applicano solo ed esclusivamente le misure di eradicazione di cui all'art. 7 Reg. (UE) 1201/2020 in quanto, le misure di contenimento, si applicano solo nella zona infetta di cui all'allegato III del Reg. (UE) 1201/2020, come modificato dal Reg. (UE) 2024/1320;

- ai sensi dell'art. 7 Reg. UE 1201/2020, rubricato "Rimozione delle piante", le misure di eradicazione del patogeno comportano la rimozione immediata dalla zona infetta delle:
  - a. piante notoriamente infette dall'organismo nocivo specificato,
  - b. piante che presentano sintomi indicativi della possibile infezione da parte di tale organismo nocivo o che si sospetta siano infette da tale organismo nocivo,
  - c. piante appartenenti alla stessa specie della pianta infetta, indipendentemente dal loro stato sanitario,
  - d. piante di specie diverse da quella della pianta infetta che sono risultate infette in altre parti dell'area delimitata,
  - e. piante specificate, diverse da quelle di cui alle lettere c) e d), che non sono state immediatamente sottoposte a campionamento e ad analisi molecolare e che non sono risultate indenni dall'organismo nocivo specificato;
- ai sensi del successivo art. 9 "Distruzione delle piante", le piante e le parti di piante di cui all'art. 7, paragr. 1, vanno distrutte secondo le modalità ivi stabilite, in modo da garantire che l'organismo nocivo specificato non si diffonda, così come va rimosso o devitalizzato l'apparato radicale di tali piante, con un adeguato trattamento fitosanitario che permetta di evitare nuovi germogli.
- nell'area infetta di 50 metri attorno alla pianta infetta, qualora sono presenti piante specificate ufficialmente riconosciute come piante di valore storico, si applica la deroga di cui al comma 3 dell' art. 7 del Reg. UE 2020/1201.

#### **PRESO ATTO**

Dei seguenti provvedimenti giudiziari che hanno confermato la legittimità dei provvedimenti amministrativi adottati dall'Osservatorio fitosanitario, in applicazione della normativa fitosanitaria europea, nazionale e regionale:

- sentenza n° 78/2022 del Tribunale Amministrativo Regionale per la Puglia Bari sul ricorso numero di registro generale 694 del 2021;
- sentenza n° 000514/2023 del 21/03/2023 emessa dal Tribunale Amministrativo Regionale per la Puglia – Bari sul ricorso numero di registro generale 176 del 2023;
- sentenza n. 388/2022 del 16/03/2022 emessa dal Tribunale Amministrativo Regionale per la Puglia – Bari sul ricorso numero di registro generale 1046 del 2017;
- ordinanza n. 191/2023 del Tribunale Amministrativo Regionale per la Puglia Bari sul ricorso numero di registro generale 313 del 2023;
- ordinanza n. 193/2023 del Tribunale Amministrativo Regionale per la Puglia Bari sul ricorso numero di registro generale 314 del 2023;
- ordinanza n. 125/2023 del Tribunale Amministrativo Regionale per la Puglia Bari sul ricorso numero di registro generale 325 del 2023;
- ordinanza n. 173/2023 del Tribunale Amministrativo Regionale per la Puglia Bari sul ricorso numero di registro generale 440 del 2023;
- ordinanza n. 192/2023 del Tribunale Amministrativo Regionale per la Puglia Bari sul ricorso numero di registro generale 455 del 2023;
- ordinanza n. 220/2023 del Tribunale Amministrativo Regionale per la Puglia Bari sul ricorso numero di registro generale 523 del 2023;
- ordinanza n. 194/2023 del Tribunale Amministrativo Regionale per la Puglia Bari sul ricorso numero di registro generale 533 del 2023.

#### **VISTE**

- La sentenza della Corte di Giustizia dell'Unione Europea n. 78/2016, secondo cui le misure di contrasto

sono di interesse dell'intera Unione europea, quindi compatibili con i principi di precauzione, prevenzione, proporzionalità e adeguatezza e sono previste e legittimate dalla Commissione europea allo scopo di bilanciare i diversi interessi in gioco;

- La sentenza della Corte di Giustizia dell'Unione Europea del 05/09/2019, secondo cui l'Autorità competente della gestione dell'emergenza fitosanitaria deve procedere con immediatezza all'attuazione delle misure fitosanitarie prescritte.

#### **RICHIAMATI**

- Il comma 3 dell'art. 1 del D.lgs. 19/2021 dispone che la protezione delle piante rientra nella materia della profilassi internazionale di cui all'articolo 117, comma secondo, lettera q) della Costituzione della Repubblica italiana;
- Il comma 3 dell'art. 6 del D.lgs. 19/2021 dispone che i Servizi fitosanitari regionali applicano nel territorio di competenza, tra l'altro, le misure ufficiali ritenute necessarie, ivi compresa la distruzione di vegetali e prodotti vegetali ritenuti contaminati o sospetti tali, nonché degli altri oggetti che possano essere veicolo di diffusione di organismi nocivi ai vegetali;
- Il comma 1 dell'art. 33 del D.lgs. 19/2021 dispone che le misure fitosanitarie ufficiali di protezione delle piante, ivi compresa la distruzione delle piante contaminate, anche monumentali, disposte da provvedimenti o ordinanze fitosanitarie che le regolamentano, sono attuate in deroga a ogni disposizione vigente, comprese quelle di natura vincolistica, nei limiti e secondo i criteri indicati nei medesimi provvedimenti o ordinanze fitosanitarie;
- Il comma 2 dell'art. 33 del D.lgs. 19/2021 dispone che, effettuate le forme di pubblicità previste dalla normativa vigente, gli ispettori o gli agenti fitosanitari e il personale di supporto muniti di autorizzazione del Servizio fitosanitario competente per territorio, nell'esercizio delle loro attribuzioni, accedono ai fondi nei quali sono presenti piante infettate dagli organismi nocivi, al fine di attuare le misure fitosanitarie. A tale scopo, qualora i proprietari si oppongano all'intervento, i Servizi fitosanitari competenti per territorio possono chiedere al Prefetto l'ausilio della forza pubblica;
- L'art. 21 bis della legge 7 agosto 1990, n. 241 prevede che il provvedimento limitativo della sfera giuridica dei privati acquista efficacia nei confronti di ciascun destinatario con la comunicazione allo stesso effettuata anche nelle forme stabilite per la notifica agli irreperibili nei casi previsti dal codice di procedura civile. Qualora per il numero dei destinatari la comunicazione personale non sia possibile o risulti particolarmente gravosa, l'amministrazione provvede mediante forme di pubblicità idonee di volta in volta stabilite dall'amministrazione medesima;
- Il comma 2 dell'art. 33 del D.lgs. 19/2021 dispone che, qualora ricorrano i presupposti di cui all'articolo 21 -bis della legge 7 agosto 1990, n. 241, la comunicazione dei provvedimenti o delle ordinanze fitosanitarie che dispongono le misure fitosanitarie, è effettuata secondo le modalità e i termini stabiliti dal Servizio fitosanitario centrale ovvero dal Servizio fitosanitario regionale competente per territorio;
- Il paragrafo 4.6 del "Piano d'azione per contrastare la diffusione di *Xylella fastidiosa* (Well et al.) in Puglia" triennio 2023-2025" approvato con le DGR n. 1866/2022 e DGR 570/2023, prevede che i provvedimenti siano notificati al proprietario attraverso la pubblicazione, per 7 giorni, nell'albo pretorio del Comune di competenza;
- Gli articoli 500 e 650 del codice di procedura penale, secondo cui la mancata estirpazione può essere motivo di diffusione di malattia delle piante, pericolosa per l'economia rurale.

#### **RITENUTO DI**

- Dovere applicare con immediatezza le misure di eradicazione per n° 44 piante infette di cui ai rapporti di prova 67M/2024, 68M/2024, 69M/2024, 70M/2024, 75M/2024, 76M/2024, 80M/2024, 81M/2024, 87M/2024 e 105M/2024 del CNR, elencati nell'allegato 1/C al presente provvedimento e pubblicati sul sito [emergenzaxylella.it](http://emergenzaxylella.it), in quanto non sostituibili con altra misura fitosanitaria meno drastica al fine di contenere la diffusione della malattia sul territorio;
- Dovere applicare nelle aree infette di cui al presente provvedimento, la deroga di cui al comma 3 dell'art. 7 del Reg. UE 2020/1201, qualora siano presenti piante specificate ufficialmente riconosciute

- come piante di valore storico;
- Dovere segnalare alla Sezione Autorizzazioni Ambientali gli ulivi con caratteristiche di monumentalità siti nell'area di 50 m attorno alle piante infette e risultati indenni alle analisi di laboratorio per un eventuale riconoscimento dalla Commissione tecnica alberi monumentali;
  - Dovere attivare la richiesta dell'autorizzazione paesaggistica di cui all'articolo 146 del decreto legislativo 22 gennaio 2004, n. 42, esclusivamente per gli ulivi riconosciuti ufficialmente monumentali e risultati non infetti alle analisi di laboratorio, ricadenti nell'area di 50 m attorno alle piante infette;
  - Dovere adempiere agli obblighi di pubblicità del presente provvedimento mediante affissione per 7 giorni nell'albo pretorio del Comune in cui ricadono le piante da estirpare tenuto conto dell'irreperibilità di alcuni destinatari e della gravosità per l'amministrazione di notificare i provvedimenti ai singoli beneficiari;
  - Dichiarare il presente provvedimento immediatamente esecutivo per contrastare la diffusione ulteriore della malattia.

### **VERIFICA AI SENSI DEI D. LGS 196/03 E DEL REG. (UE) N. 679/2016**

#### **Garanzie alla riservatezza**

La pubblicazione dell'atto sul BURP, nonché la pubblicazione all'Albo pretorio on-line o sul sito istituzionale, salve le garanzie previste dalla legge 241/1990 in tema di accesso ai documenti amministrativi, avviene nel rispetto della tutela della riservatezza dei cittadini secondo quanto disposto dal Regolamento UE n. 679/2016 in materia di protezione dei dati personali, nonché dal D. Lgs. 196/2003 ss.mm.ii., come modificato dal d.lgs. 101/2018 e dal vigente Regolamento regionale 5/2006 per il trattamento dei dati sensibili e giudiziari, in quanto applicabile.

Ai fini della pubblicità legale, il presente provvedimento è stato redatto in modo da evitare la diffusione di dati personali identificativi non necessari ovvero il riferimento alle particolari categorie di dati previste dagli articoli 9 e 10 del Regolamento UE innanzi richiamato; qualora detti dati fossero essenziali per l'adozione dell'atto, essi sono trasferiti in documenti separati esplicitamente richiamati.

#### **ADEMPIMENTI CONTABILI AI SENSI DEL D.lgs. n. 118/2011 e ss.mm.ii.**

Il presente provvedimento non comporta alcun mutamento qualitativo o quantitativo di entrata o di spesa né a carico del bilancio regionale né a carico degli enti per i cui debiti i creditori potrebbero rivalersi sulla Regione ed è escluso ogni ulteriore onere aggiuntivo rispetto a quelli già autorizzati a valere sullo stanziamento previsto dal bilancio regionale.

#### **DETERMINA**

Di prendere atto di quanto espresso in narrativa, che costituisce parte integrante e sostanziale del presente atto e che qui si intende integralmente riportato.

1. Di prescrivere nell'agro di Bari, Noicattaro (BA) e Triggiano (BA) esclusivamente le misure di eradicazione, in quanto non sono inclusi nell'area delimitata "Salento" e, come tale non sono soggetti all'applicazione né delle misure di contenimento ex art. 13 Reg. UE 1201/2020, né dell'art.8, comma 7 bis, LR n. 4/2017 e smi.;
2. Di dare atto che le piante infette individuate in agro di Bari, Noicattaro (BA) e Triggiano (BA) e le rispettive zone infette stabilite ai sensi del comma 2 dell'art. 4 del Reg. UE 2020/1201, sono evidenziate nelle ortofoto di cui all'allegato 1/A, parte integrante e sostanziale del presente provvedimento;
3. Di prescrivere, ai sensi della lettera a), comma 1 dell'art. 7 del Reg. UE 2020/1201, ai proprietari/conduttori nel cui appezzamento ricadono le piante infette e ai proprietari/conduttori, i cui terreni rientrano in tutto o in parte nella zona infetta di 50 m attorno a ciascuna pianta infetta, indicati nell'allegato 1/C, parte integrante e sostanziale del presente provvedimento:
  - a. l'estirpazione di n° 44 piante risultate infette da *Xylella fastidiosa* sottospecie *multiplex* ST26";
  - b. l'estirpazione di tutte le piante che presentino sintomi indicativi della possibile infezione da

- parte di tale organismo nocivo o che si sospetta siano infette da tale organismo nocivo;
- c. l'estirpazione di tutte le piante appartenenti alla stessa specie delle piante infette, indipendentemente dal loro stato sanitario;
  - d. l'estirpazione di tutte le piante di specie diverse da quella delle piante infette risultate infette in altre parti dell'area delimitata;
  - e. l'estirpazione di tutte le piante specificate, diverse da quelle di cui alle lettere b) e c), che non siano state immediatamente sottoposte a campionamento e ad analisi molecolare e che non siano risultate indenni dall'organismo nocivo specificato;
4. Di applicare nelle aree infette di cui al presente provvedimento, la deroga di cui al comma 3 dell' art. 7 del Reg. UE 2020/1201, qualora siano presenti piante specificate ufficialmente riconosciute come piante di valore storico;
  5. Di segnalare alla Sezione Autorizzazioni Ambientali gli ulivi con caratteristiche di monumentalità siti nell'area di 50 m attorno alle piante infette e risultati indenni alle analisi di laboratorio per un eventuale riconoscimento dalla Commissione tecnica alberi monumentali;
  6. Di attivare la richiesta dell'autorizzazione paesaggistica di cui all'articolo 146 del decreto legislativo 22 gennaio 2004, n. 42, esclusivamente per gli ulivi riconosciuti ufficialmente monumentali e risultati non infetti alle analisi di laboratorio, ricadenti nell'area di 50 m attorno alle piante infette;
  7. Di stabilire che la tempistica da rispettare per l'estirpazione delle piante è la seguente:
    - il presente provvedimento è notificato ai proprietari/conduttori attraverso la pubblicazione all'albo pretorio per 7 gg consecutivi e alla loro PEC qualora presente;
    - il provvedimento è notificato con PEC ad ARIF per gli adempimenti conseguenti ed è pubblicato su:
      - Bollettino Ufficiale della Regione Puglia,
      - Portale [www.emergenzaxylella.it](http://www.emergenzaxylella.it),
      - Sezione "Amministrazione trasparente", sotto sezione "Provvedimenti dirigenti amministrativi" del sito [www.regione.puglia.it](http://www.regione.puglia.it);
    - il proprietario comunica, durante il tempo di pubblicazione dell'atto e comunque entro massimo 3 giorni dal termine del periodo di pubblicazione, all'Osservatorio ( [m.cantatore@regione.puglia.it](mailto:m.cantatore@regione.puglia.it) – [fra.palmisano@regione.puglia.it](mailto:fra.palmisano@regione.puglia.it)) e all'ARIF ( [protocollo@pec.arifpuglia.it](mailto:protocollo@pec.arifpuglia.it)), se intende estirpare volontariamente le piante oppure se intende avvalersi di ARIF, utilizzando il modello di cui all'allegato 1/B, parte integrante e sostanziale del presente provvedimento, scaricabile anche dal sito [www.emergenzaxylella.it](http://www.emergenzaxylella.it);
    - nei casi di estirpazione su base volontaria il proprietario deve procedere all'estirpazione entro massimo 10 giorni dalla sua comunicazione e deve concordare con il Dr. Cantatore dell'Osservatorio fitosanitario ( [m.cantatore@regione.puglia.it](mailto:m.cantatore@regione.puglia.it)), la tempistica di esecuzione;
    - nei casi di estirpazioni eseguite da ARIF, quest'ultima deve procedere entro massimo 10 giorni successivi alla comunicazione del proprietario;
    - se il proprietario, decorsi 3 giorni dal termine del periodo di pubblicazione, non invia alcuna comunicazione, ARIF procede alla rimozione delle piante entro massimo 10 giorni successivi;
    - nei casi di rifiuto da parte del proprietario di dare esecuzione alle misure fitosanitarie di cui al presente provvedimento, l'ARIF provvede alla rimozione forzata delle piante, informando il Prefetto e le Forze dell'Ordine e addebitando gli oneri di estirpazione al proprietario. L'Osservatorio provvede alla contestazione della violazione amministrativa per mancata esecuzione delle prescrizioni fitosanitarie ai sensi del D.lgs 19/2021;
    - le operazioni di estirpazione volontaria da parte del proprietario sono controllate da Ispettori/ Agenti dell'Osservatorio. Le operazioni di estirpazione eseguite da ARIF sono controllate da assistenti fitosanitari ARIF.
  8. Di stabilire che i proprietari/conduttori o ARIF, devono procedere all'estirpazione delle piante infette e delle piante ricadenti nei 50 m di cui al punto 3, con la seguente modalità:

- effettuare nell'area interessata, prima dell'estirpazione, il trattamento fitosanitario contro i vettori dell'organismo specificato ai sensi del comma 1 dell'art. 14 del Reg. Ue 2020/1201, utilizzando prodotti autorizzati per le specie oggetto di estirpazione contro il *Philaenus spumarius*;
  - estirpare le piante infette e le piante ricadenti nei 50 m di cui al punto 3, con mezzi meccanici;
  - distruggere *in loco* tutta la parte frondosa degli alberi, separata dal tronco, mediante trinciatura o bruciatura se consentito dalla legge e dai relativi regolamenti comunali;
  - lasciare nella disponibilità del proprietario/conducente la parte legnosa delle piante estirpate, opportunamente depezzata;
  - comunicare alla Soprintendenza eventuali ritrovamenti fortuiti di interesse archeologico.
9. Di stabilire che le operazioni di estirpazione e distruzione devono essere presidiate da almeno un Ispettore fitosanitario/Agente/Assistente fitosanitario che deve:
- essere di ausilio per determinare le piante oggetto del presente provvedimento,
  - verificare la correttezza delle operazioni di estirpazione e distruzione delle piante,
  - provvedere alla redazione di apposito verbale che è atto propedeutico e indispensabile per il riconoscimento del contributo;
10. Di stabilire che a seguito di accertato impedimento all'estirpazione volontaria o tramite ARIF, a causa di intervento di terze persone (documentato e verbalizzato ai sensi degli art. 46, 47 del DPR 445/2000 e dell'art. 76 per dichiarazioni mendaci), l'Ispettore/Agente/Assistente fitosanitario o ARIF, richieda al Prefetto, ai sensi dell'art. 33 c. 2 del D. Lgs. n. 19 del 02/02/2021, l'ausilio della forza pubblica nelle operazioni di estirpazione delle piante infette e delle piante ricadenti nei 50 m;
11. Di stabilire che, qualora il proprietario/conducente non proceda al concreto avvio delle attività di estirpazione delle piante infette e delle piante ricadenti nei 50 m entro massimo 10 giorni dall'avvenuta notifica, la Sezione Osservatorio fitosanitario disporrà l'abbattimento coatto delle piante infette, per il tramite dell'ARIF, denunciando la circostanza alla Procura della Repubblica competente ai sensi degli artt. 500 e 650 c.p., all'applicazione della sanzione amministrativa di cui al comma 13 dell'art. 55 del D. Lgs. 19/2021, non riconoscere alcun contributo a qualunque titolo per l'abbattimento delle piante;
12. Di stabilire che in caso di estirpazione delle piante infette e delle piante ricadenti nei 50 m, per le motivazioni espresse in narrativa, potrà essere riconosciuto per ogni albero estirpato, un contributo previsto dal regime di aiuto di cui al Reg. (UE) 2022/2472 in corso di istituzione. Il proprietario può comunicare all'ARIF e, per conoscenza, alla Sezione Osservatorio fitosanitario, il codice fiscale ed i riferimenti bancari ove effettuare (qualora ammissibile) il relativo bonifico (come da allegato 1/B parte integrante del presente atto, scaricabile anche dal sito [www.emergenzaxylella.it](http://www.emergenzaxylella.it)), a mezzo pec: protocollo@pec.arifpuglia.it;
13. Di dichiarare il presente provvedimento immediatamente esecutivo in quanto le misure di eradicazione delle piante infette di cui al presente provvedimento devono essere applicate con immediatezza ai sensi del comma 1 dell'art. 13 del Reg. (UE) 2020/1201 e, pertanto, rivestono il carattere di necessità e urgenza per contrastare la diffusione ulteriore della malattia.
14. Di trasmettere il presente atto con unica PEC:
- ai Comuni di Bari, Noicattaro (BA) e Triggiano (BA) affinché provvedano con urgenza dalla data di invio del presente atto all'affissione all'Albo Pretorio della presente determinazione per la durata di 7 (sette) giorni naturali e consecutivi. Tale affissione, ai sensi dell'art. 21 bis L. 241/1990 e s.m.i., decorso il settimo giorno dalla data di pubblicazione assume valore di notifica ai proprietari/conducenti interessati all'estirpazioni;
  - all'ARIF per le attività di competenza in base alla L.R. 19/2019, alla D.G.R. 343/2022 e al Decreto Legge 27/2019 convertito con L. 44/2019;
  - al Sig. Prefetto di Bari affinché ai sensi dell'art. 33 del D.lgs 19/2021 su richiesta dell'Osservatorio/ARIF ove di necessità, disponga l'ausilio della forza pubblica nelle operazioni di estirpazione.

Il presente atto, redatto attraverso la piattaforma CIFRA2, firmato digitalmente e adottato in unico originale:



- è composto da n 13 (tredici) facciate e dall'Allegato 1 (composto da 1/A-1/B- 1/C) costituito da n° 34 (trentaquattro) facciate, sarà conservato e custodito, ai sensi delle Linee Guida del Segretario generale della Giunta Regionale e del Segretario Generale del Presidente, prot. n. AOO\_022/652 del 31.3.2020, nei sistemi di archiviazione digitale dell'Amministrazione Regionale;
- sarà trasmesso, tramite piattaforma CIFRA2, al Segretariato della Giunta Regionale e sarà pubblicato nella sezione "Amministrazione Trasparente" sul sito istituzionale della Regione Puglia, per le finalità di cui al D.Lgs. n. 33/2013 e ss.mm.ii.;
- sarà notificato all'Agenzia Regionale Attività Irrigie e Forestali per l'adozione degli atti conseguenti;
- sarà pubblicato per 10 giorni lavorativi a decorrere dalla data della sua adozione, ai sensi dell'art. 20 comma 3 del D.P.G.R. n. 22/2021, all'Albo regionale on line e conservato nei sistemi informatici regionali CIFRA" e Sistema Puglia.

Avverso la presente determinazione, ai sensi dell'art. 3 comma 4° della L. 241/90 e s.m.i. si può proporre, nei termini di legge dalla notifica dell'atto, ricorso giurisdizionale amministrativo o, in alternativa, ricorso straordinario (ex D.P.R. 1199/1971).

#### ALLEGATI INTEGRANTI

|   |
|---|
| <b>Documento - Impronta (SHA256)</b>  |
| allegato 1 completo_bari_noicattaro_triggianoPF.pdf -<br>8d1e0d7a517a82b8a9383d6becb637eaedef43275add368107499cdec17d00e6 |

Il presente Provvedimento è direttamente esecutivo.

Basato sulla proposta n. 181/DIR/2024/00115 dei sottoscrittori della proposta:

E.Q."Programmazione e gestione fitosanitaria"  
Anna Percoco

Firmato digitalmente da:

Il Dirigente della Sezione Osservatorio Fitosanitario  
Salvatore Infantino



**REGIONE  
PUGLIA**

**DIPARTIMENTO AGRICOLTURA SVILUPPO RURALE E AMBIENTALE  
SEZIONE OSSERVATORIO FITOSANITARIO**

## **ALLEGATO 1**



**REGIONE  
PUGLIA**

**DIPARTIMENTO AGRICOLTURA SVILUPPO RURALE E AMBIENTALE  
SEZIONE OSSERVATORIO FITOSANITARIO**

---

## **ALLEGATO 1/A**

Costituito da n° 8 (otto) ortofoto

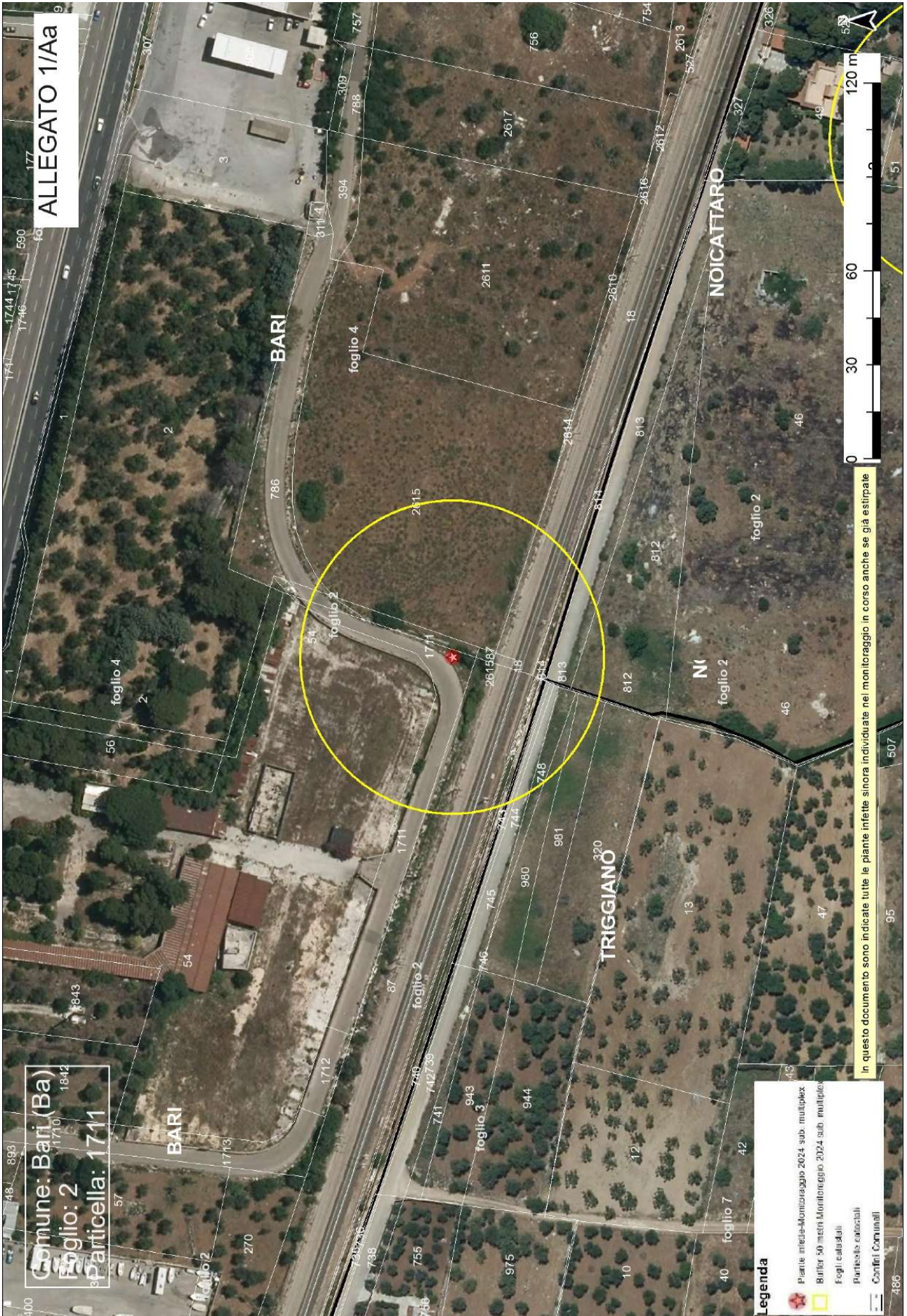

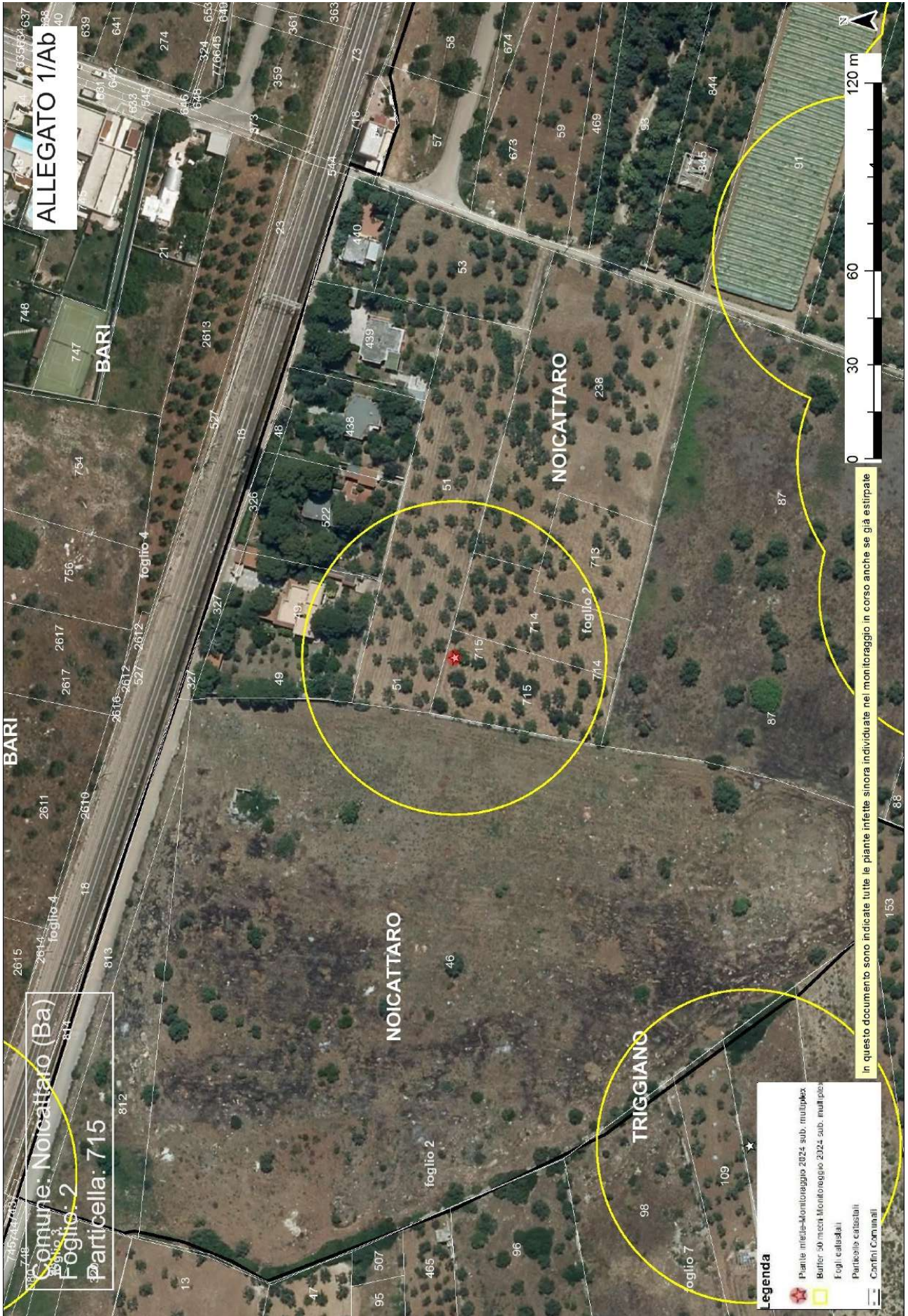

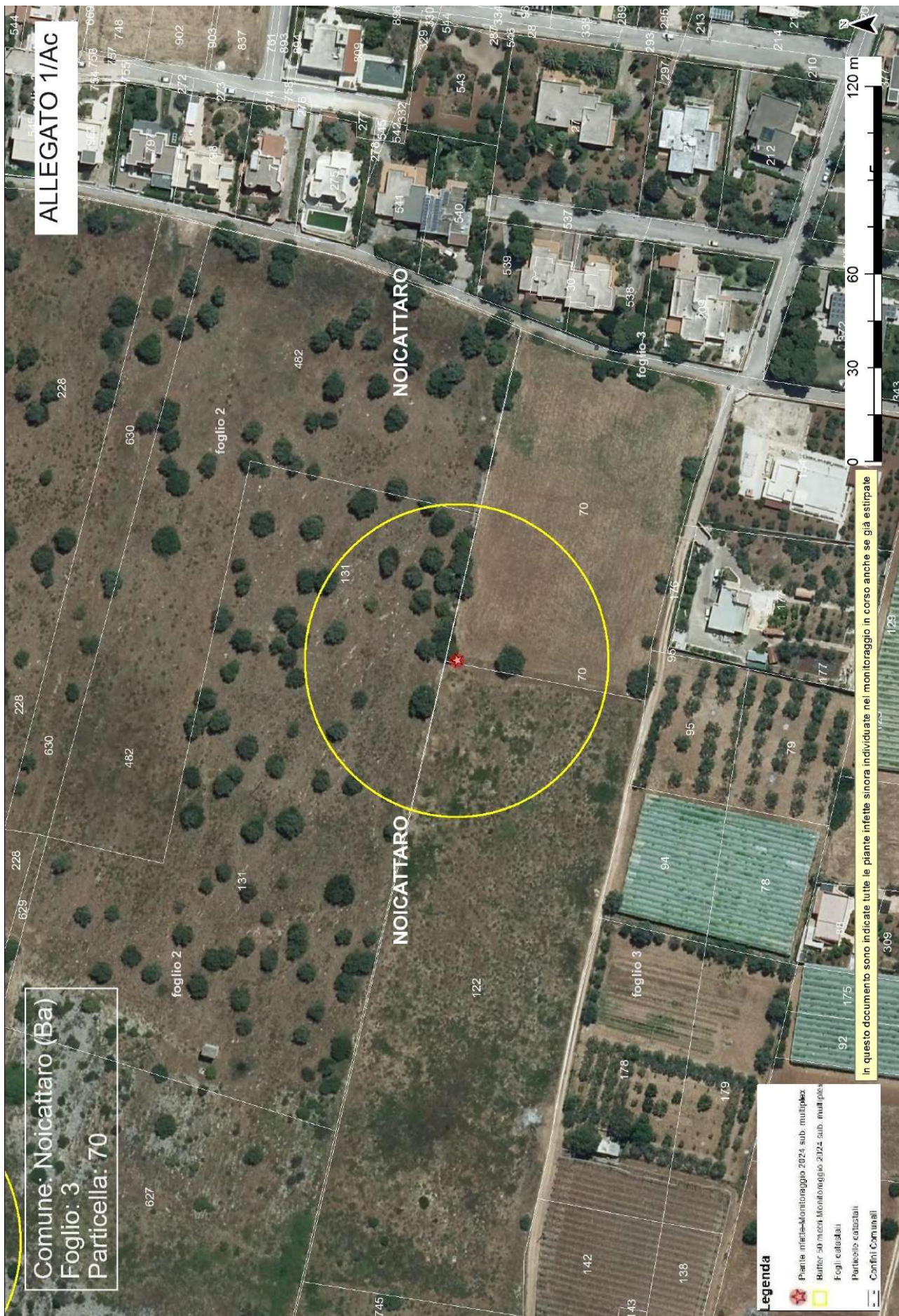

**ALLEGATO 1/AG**

**Comune: Noicattaro (Ba)**  
**Foglio: 3**  
**Particella: 70**

**Legenda**

- ★ Pianta infetta-Monitoraggio 2024 sub. multiplex
- Buffer: 50 metri Monitoraggio 2024 sub. multiplex
- Fogli catastali
- Particelle catastali
- Confini Comunali

In questo documento sono indicate tutte le piante infette sinora individuate nel monitoraggio in corso anche se già estirpate

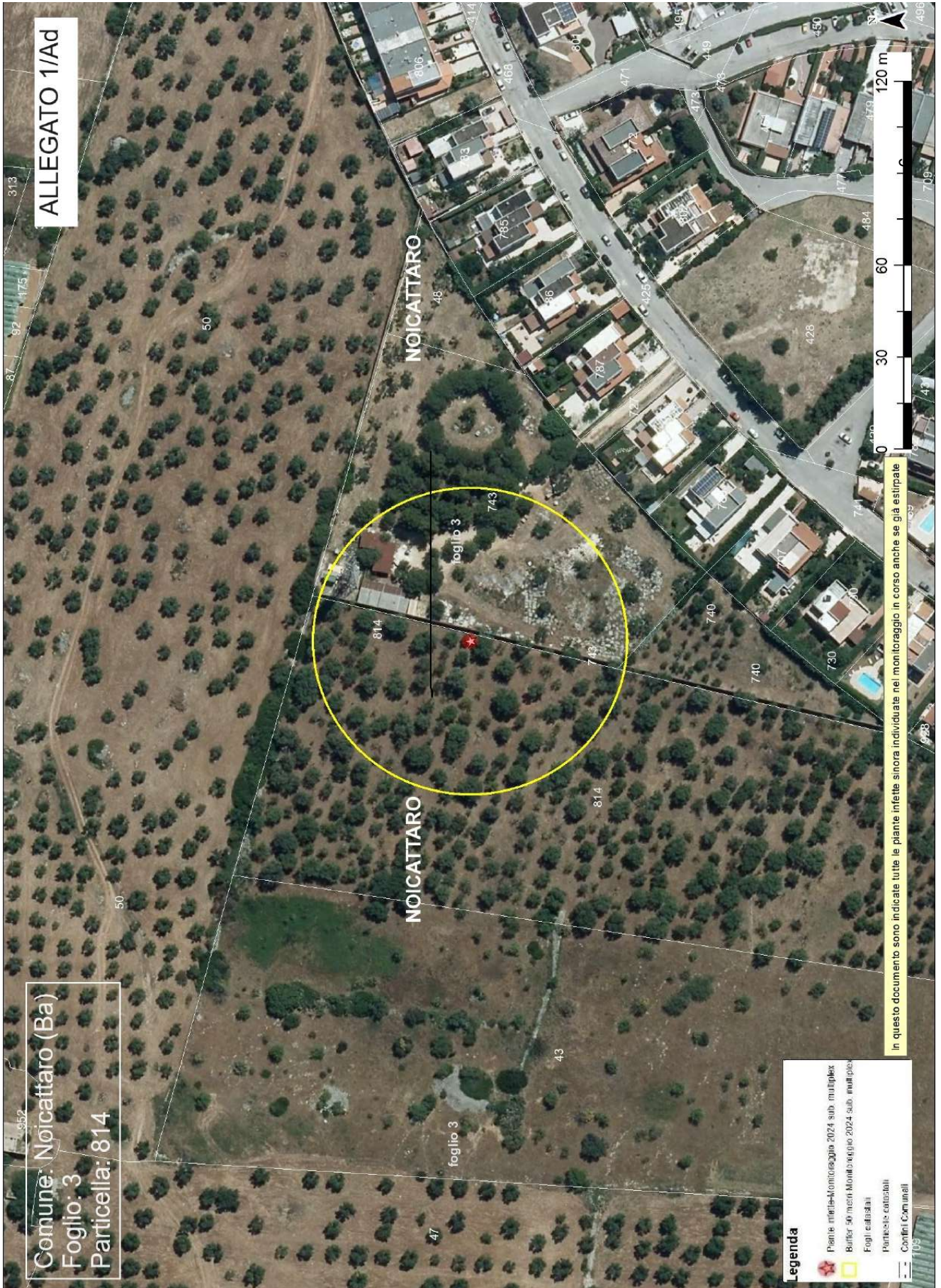





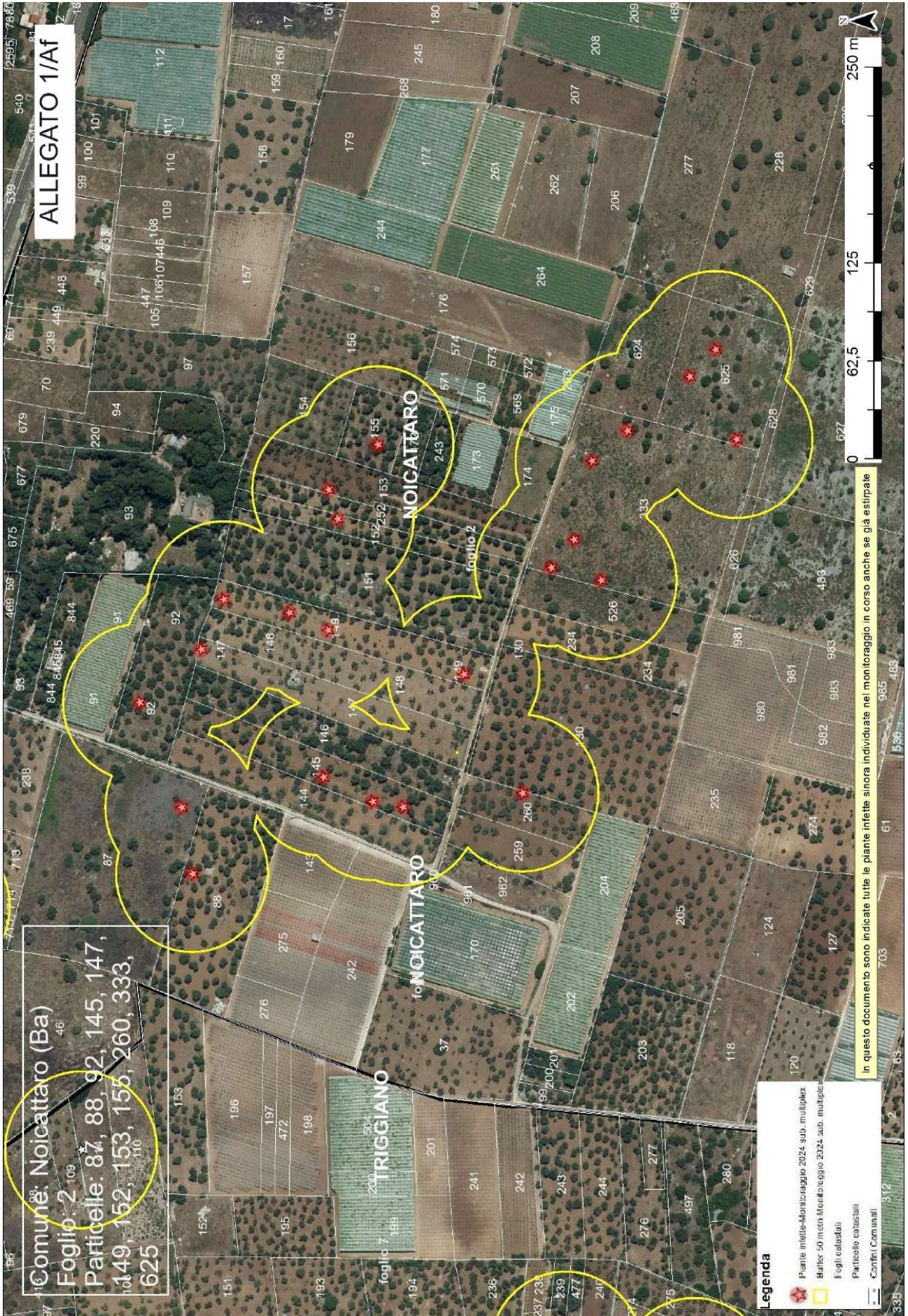

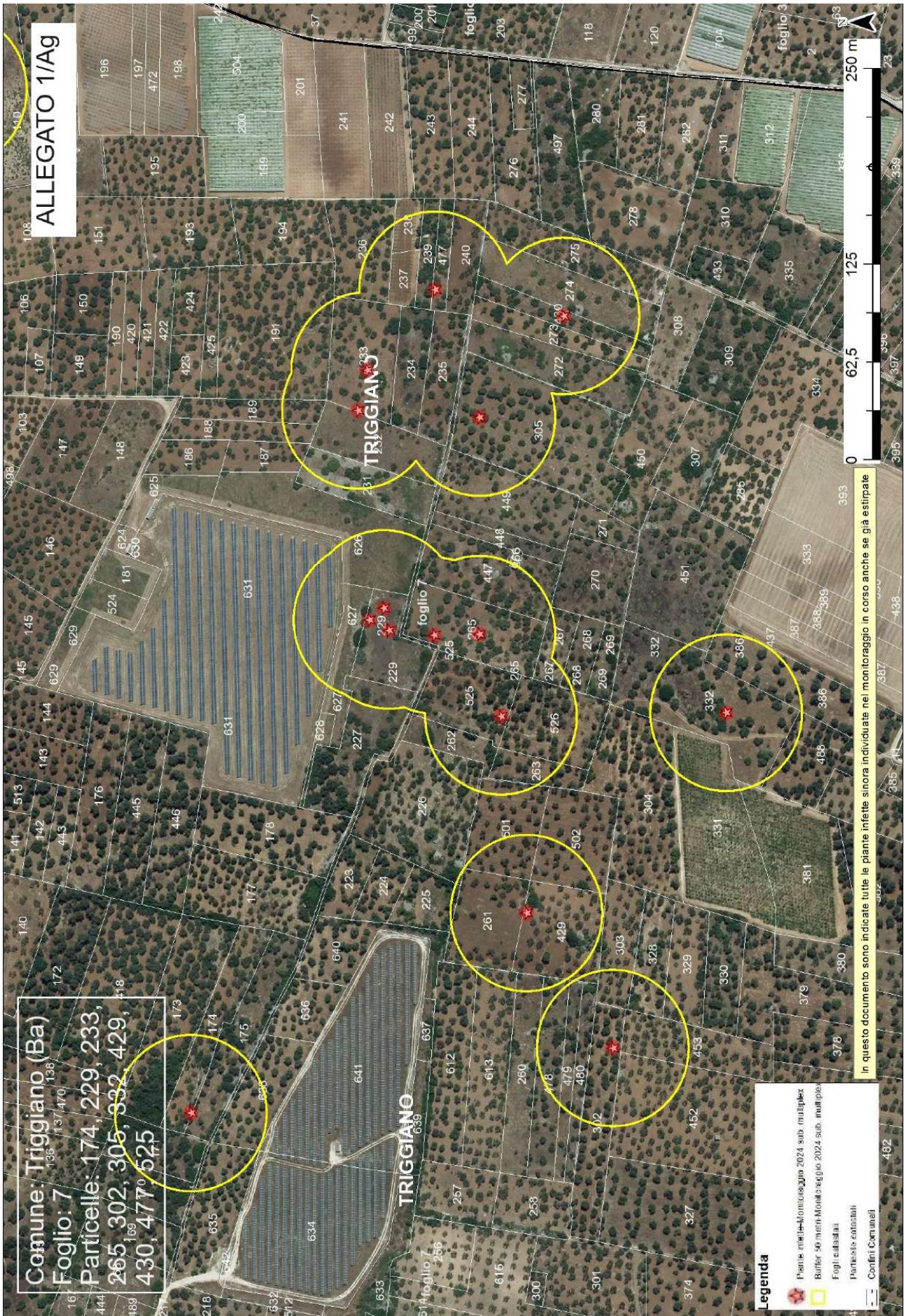

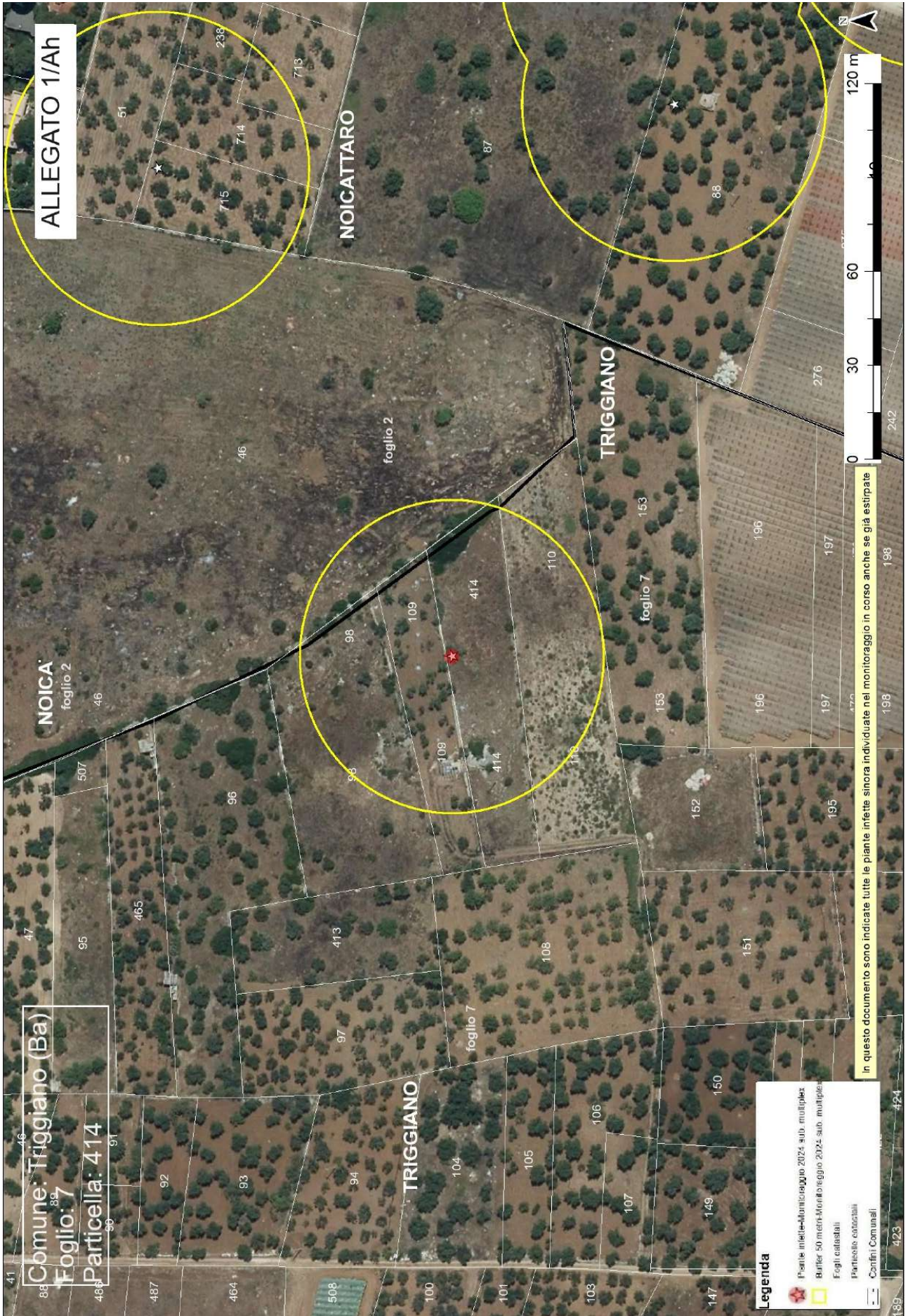

## ALLEGATO 1/B

ARIF  
VIA DELLE MAGNOLIE, 6 -70026 MODUGNO  
[protocollo@pec.arifpuglia.it](mailto:protocollo@pec.arifpuglia.it)

REGIONE PUGLIA  
SEZIONE OSSERVATORIO FITOSANITARIO  
[fra.palmisano@regione.puglia.it](mailto:fra.palmisano@regione.puglia.it)  
[c.zaza@regione.puglia.it](mailto:c.zaza@regione.puglia.it)  
[m.cantatore@regione.puglia.it](mailto:m.cantatore@regione.puglia.it)

**OGGETTO: Anno 2024 – DDS N. .... DEL ..... COMUNICAZIONE ESTIRPAZIONE PIANTE.**

Con la presente il/la sottoscritto/a ....., nato/a a..... il .....Codice Fiscale..... in qualità di ..... (specificare se diverso dall'intestatario indicato nella DDS di cui all'oggetto, in tal caso allegare relativa documentazione probatoria), dichiara di **procedere all'estirpazione** delle piante di cui alla DDS in oggetto:

- tramite ARIF**
- a proprie cure e spese (abbattimento volontario)**

In caso di **abbattimento volontario**, rispetta ed accetta quanto prescritto nell'atto in oggetto e pertanto si comunica:

- Per l'abbattimento si propone all'Ispettore Fitosanitario la data del \_\_\_\_\_;
- Per le comunicazioni sulle operazioni di estirpazione l'Ispettore Fitosanitario potrà contattare il seguente numero telefonico \_\_\_\_\_ (necessario per definire gli accordi operativi di campo).
- la presente espressione di volontà è irrevocabile, consapevole che si deve procedere con immediatezza all'estirpazione della/e pianta/e infette e che simile circostanza è perseguibile ai sensi degli artt. 650 e 500 del c.p.;
- Allega copia del documento di riconoscimento in corso di validità, debitamente firmata e datata in calce.

Il contributo per ogni albero abbattuto che potrà essere riconosciuto qualora ritenuto ammissibile, deve essere corrisposto a:

- nome e cognome \_\_\_\_\_
- nato/a il \_\_\_\_\_ a \_\_\_\_\_
- Codice fiscale \_\_\_\_\_
- residente in \_\_\_\_\_ a \_\_\_\_\_
- codice IBAN \_\_\_\_\_

(allegare fotocopia delle coordinate bancarie - IBAN)

Data \_\_\_\_\_

In Fede, \_\_\_\_\_  
(firma del titolare giuridico del terreno)

**DICHIARAZIONE SOSTITUTIVA DELL'ATTO DI NOTORIETA'**  
( art. 47 D.P.R. 28 dicembre 2000, n. 445)

Il/La sottoscritto/a \_\_\_\_\_ nato/a a \_\_\_\_\_ (\_\_\_\_\_)  
 Il \_\_\_\_\_ C.F. \_\_\_\_\_, residente a \_\_\_\_\_ (\_\_\_\_\_),  
 in \_\_\_\_\_ n. \_\_\_\_\_, consapevole che le  
 dichiarazioni mendaci, in applicazione dell'art. 76 del D.P.R. 445/2000, sono punite ai sensi del codice  
 penale e delle leggi speciali in materia e che comunque comportano la decadenza dai benefici  
 eventualmente conseguiti con il provvedimento emanato sulla base della dichiarazione non veritiera

**DICHIARA**

- Di non essere una "impresa in difficoltà" ai sensi del punto 14 del paragrafo 1 dell'art. 2 del Reg 702/2014;
- Di non essere destinatario di un ordine di recupero pendente a seguito di una decisione della Commissione europea che dichiara gli aiuti illegittimi e incompatibili con il mercato interno;
- Di essere \_\_\_\_\_ (1), dei seguenti terreni contraddistinti in catasto terreni:
  - agro di \_\_\_\_\_ foglio \_\_\_\_\_ particelle \_\_\_\_\_
  - agro di \_\_\_\_\_ foglio \_\_\_\_\_ particelle \_\_\_\_\_
  - agro di \_\_\_\_\_ foglio \_\_\_\_\_ particelle \_\_\_\_\_

e che tutti i dati riportati in domanda sono veritieri.

Luogo

data

in fede

(1) *Proprietario, comproprietario, nudo proprietario etc...*

Nel caso in cui le piante estirpate appartengano a più comproprietari, preferibilmente, uno solo di essi richiede l'intero indennizzo allegando la delega degli altri comproprietari come da schema riportato nel mod. 4 della D.G.R. 940/2017, pubblicata sul sito istituzionale [www.emergenzaxylella.it](http://www.emergenzaxylella.it).

## ALLEGATO 1/C

| Area delimitata <i>Xylella fastidiosa</i> – sottospecie <i>multiplex</i> ST26 - Noicattaro e Triggiano - PIANTE INFETTE MONITORAGGIO 2024 |            |              |                 |                     |                                      |             |             |        |            |  |
|---|------------|--------------|-----------------|---------------------|--------------------------------------|-------------|-------------|--------|------------|--|
| ZONA  | AGRO       | ID CAMPIO NE | RAPPORTO PROVA  | DATA RAPPORTO PROVA | SPECIE                               | LONGITUDINE | LATITUDINE  | FOGLIO | PARTICELLA | PROPRIETARIO   |
| Zona Infetta  | BARI       | 1680505      | 87M/2024<br>CNR | 10/06/2024          | Mandorlo<br>( <i>Prunus dulcis</i> ) | 16,97902143 | 41,08751083 | 2      | 1711       |  |
| Zona Infetta  | NOICATTARO | 1671647      | 69M/2024<br>CNR | 16/05/2024          | Mandorlo<br>( <i>Prunus dulcis</i> ) | 16,98164061 | 41,08442782 | 2      | 87         | LOIACONO<br>RAFFAELLA  |
| Zona Infetta  | NOICATTARO | 1678469      | 76M/2024<br>CNR | 27/05/2024          | Mandorlo<br>( <i>Prunus dulcis</i> ) | 16,98113635 | 41,08437222 | 2      | 88         | RANIERI<br>GRAZIA  |
| Zona Infetta  | NOICATTARO | 1671570      | 69M/2024<br>CNR | 16/05/2024          | Mandorlo<br>( <i>Prunus dulcis</i> ) | 16,98244527 | 41,08466436 | 2      | 92         | CRUDELE<br>ACHILLE   |
| Zona Infetta  | NOICATTARO | 1671914      | 69M/2024<br>CNR | 16/05/2024          | Mandorlo<br>( <i>Prunus dulcis</i> ) | 16,98165114 | 41,08329312 | 2      | 145        |  |
| Zona Infetta  | NOICATTARO | 1671919      | 70M/2024<br>CNR | 16/05/2024          | Mandorlo<br>( <i>Prunus dulcis</i> ) | 16,98160574 | 41,08311674 | 2      | 145        | MARTINO<br>ALBA  |
| Zona Infetta  | NOICATTARO | 1671897      | 69M/2024<br>CNR | 16/05/2024          | Mandorlo<br>( <i>Prunus dulcis</i> ) | 16,98184446 | 41,08358275 | 2      | 145        |  |
| Zona Infetta  | NOICATTARO | 1670778      | 67M/2024<br>CNR | 15/05/2024          | Mandorlo<br>( <i>Prunus dulcis</i> ) | 16,98283687 | 41,08429034 | 2      | 147        | RUBINO MARIO<br>RUBINO<br>MICHELE<br>MARIA<br>GIANNELLI<br>ANNA MARIA<br>ROSARIA |

|              |            |         |                 |            |                                      |             |             |   |     |   |
|--------------|------------|---------|-----------------|------------|--------------------------------------|-------------|-------------|---|-----|---|
| Zona Infetta | NOICATTARO | 1671263 | 69M/2024<br>CNR | 16/05/2024 | Mandorlo<br>( <i>Prunus dulcis</i> ) | 16,9829616  | 41,08353625 | 2 | 149 | RUBINO<br>MICHELE<br>RUBINO<br>ALFREDO<br>RUBINO<br>ANNALISA<br>RUBINO<br>ANGELA<br>FERRARA<br>ANNA<br>FERRARA<br>MICHELE<br>DELL'ANDRO<br>ENZO MARIA<br>RUBINO<br>GIUSEPPE<br>FERRARA<br>OLGA<br>FERRARA<br>NICOLA |
|              |            |         |                 |            |                                      | 16,98321238 | 41,08415085 | 2 | 149 |   |
|              |            |         |                 |            |                                      | 16,98260218 | 41,08273766 | 2 | 149 |   |
|              |            |         |                 |            |                                      | 16,98309973 | 41,08376268 | 2 | 149 |   |
|              |            |         |                 |            |                                      | 16,98380381 | 41,08346346 | 2 | 152 |   |
| Zona Infetta | NOICATTARO | 1671295 | 69M/2024<br>CNR | 16/05/2024 | Mandorlo<br>( <i>Prunus dulcis</i> ) | FIORE MARIA |             |   |     | POMPILO<br>NICOLA   |

|              |            |         |                 |            |                                      |             |             |   |     |  |
|--------------|------------|---------|-----------------|------------|--------------------------------------|-------------|-------------|---|-----|--|
| Zona Infetta | NOICATTARO | 1671499 | 69M/2024<br>CNR | 16/05/2024 | Mandorlo<br>( <i>Prunus dulcis</i> ) | 16,98402643 | 41,08351502 | 2 | 153 | RUBINO<br>FRANCA   |
| Zona Infetta | NOICATTARO | 1671429 | 69M/2024<br>CNR | 16/05/2024 | Mandorlo<br>( <i>Prunus dulcis</i> ) | 16,98436104 | 41,08321732 | 2 | 155 | TATONE<br>ROSALBA DI<br>GIOIA ROSA<br>TATONE<br>FABRIZIO<br>TATONE<br>GIOVANNI |
| Zona Infetta | NOICATTARO | 1671938 | 70M/2024<br>CNR | 16/05/2024 | Mandorlo<br>( <i>Prunus dulcis</i> ) | 16,98168949 | 41,08240461 | 2 | 260 | REDAVID<br>LUCIA   |
| Zona Infetta | NOICATTARO | 1678419 | 76M/2024<br>CNR | 27/05/2024 | Mandorlo<br>( <i>Prunus dulcis</i> ) | 16,98360398 | 41,08206644 | 2 | 333 |  |
| Zona Infetta | NOICATTARO | 1678425 | 76M/2024<br>CNR | 27/05/2024 | Mandorlo<br>( <i>Prunus dulcis</i> ) | 16,98329017 | 41,08191278 | 2 | 333 |  |
| Zona Infetta | NOICATTARO | 1671196 | 68M/2024<br>CNR | 16/05/2024 | Mandorlo<br>( <i>Prunus dulcis</i> ) | 16,98419809 | 41,0819512  | 2 | 333 | PERNIOLA<br>MARIA<br>FRANCA  |
| Zona Infetta | NOICATTARO | 1678416 | 76M/2024<br>CNR | 27/05/2024 | Mandorlo<br>( <i>Prunus dulcis</i> ) | 16,98339611 | 41,08220594 | 2 | 333 |  |
| Zona Infetta | NOICATTARO | 1671224 | 68M/2024<br>CNR | 16/05/2024 | Mandorlo<br>( <i>Prunus dulcis</i> ) | 16,98442206 | 41,08173739 | 2 | 333 |  |
| Zona Infetta | NOICATTARO | 1679365 | 76M/2024<br>CNR | 27/05/2024 | Mandorlo<br>( <i>Prunus dulcis</i> ) | 16,98502421 | 41,08120415 | 2 | 625 |  |
| Zona Infetta | NOICATTARO | 1679382 | 76M/2024<br>CNR | 27/05/2024 | Mandorlo<br>( <i>Prunus dulcis</i> ) | 16,98482305 | 41,08136084 | 2 | 625 | PERNIOLA<br>MARIA<br>FRANCA  |
| Zona         | NOICATTARO | 1679320 | 76M/2024        | 27/05/2024 | Mandorlo                             | 16,98433623 | 41,08108992 | 2 | 625 |  |



| Infetta      |            |         | CNR             |            |                                      |             |             |   |     |  |  |  |  |  |  |  |  |   |
|--------------|------------|---------|-----------------|------------|--------------------------------------|-------------|-------------|---|-----|--|--|--|--|--|--|--|--|---|
| Zona Infetta | NOICATTARO | 1670211 | 68M/2024<br>CNR | 16/05/2024 | Mandorlo<br>( <i>Prunus dulcis</i> ) | 16,98093921 | 41,08590768 | 2 | 715 |  |  |  |  |  |  |  |  | CAMPOBASSO<br>MARIA LUCIA<br>CAMPOBASSO<br>LUIA<br>CAMPOBASSO<br>MICHELE  |
| Zona Infetta | NOICATTARO | 1671374 | 68M/2024<br>CNR | 16/05/2024 | Mandorlo<br>( <i>Prunus dulcis</i> ) | 16,98649406 | 41,07930768 | 3 | 70  |  |  |  |  |  |  |  |  | POLI NICOLA   |
| Zona Infetta | NOICATTARO | 1675139 | 75M/2024<br>CNR | 27/05/2024 | Mandorlo<br>( <i>Prunus dulcis</i> ) | 16,98358955 | 41,07606116 | 3 | 814 |  |  |  |  |  |  |  |  | GIANNELLI<br>ANNA MARIA<br>ROSARIA  |
| Zona Infetta | NOICATTARO | 1674936 | 75M/2024<br>CNR | 27/05/2024 | Mandorlo<br>( <i>Prunus dulcis</i> ) | 16,98264576 | 41,07304369 | 4 | 8   |  |  |  |  |  |  |  |  | GIORDANO<br>VITO<br>GIORDANO<br>MARIA LUCIA<br>RITA<br>GIANNELLI<br>ELENA FICELE<br>MARIA<br>GIANNELLI<br>ROSA MARIA<br>GIANNELLI<br>ANNA MARIA<br>ESPOSITO<br>RAFFAELE<br>GIORDANO<br>ANNA<br>GIANNELLI<br>MICHELE<br>GIORDANO<br>TERESA<br>ESPOSITO<br>GIOVANNA |

|              |           |         |                 |            |                                      |             |             |   |     |                           |
|--------------|-----------|---------|-----------------|------------|--------------------------------------|-------------|-------------|---|-----|---------------------------|
| Zona Infetta | TRIGGIANO | 1677415 | 75M/2024<br>CNR | 27/05/2024 | Mandorlo<br>( <i>Prunus dulcis</i> ) | 16,97123565 | 41,08377632 | 7 | 174 | ESPOSITO<br>BIANCA        |
| Zona Infetta | TRIGGIANO | 1679004 | 81M/2024<br>CNR | 27/05/2024 | Mandorlo<br>( <i>Prunus dulcis</i> ) | 16,97503835 | 41,0825648  | 7 | 229 | ZUFFO<br>GIOVANNI         |
| Zona Infetta | TRIGGIANO | 1679025 | 81M/2024<br>CNR | 27/05/2024 | Mandorlo<br>( <i>Prunus dulcis</i> ) | 16,9748691  | 41,082537   | 7 | 229 | NAPOLETANO<br>GIUSEPPINA  |
| Zona Infetta | TRIGGIANO | 1679016 | 81M/2024<br>CNR | 27/05/2024 | Mandorlo<br>( <i>Prunus dulcis</i> ) | 16,97495118 | 41,08265224 | 7 | 229 | NAPOLETANO<br>PIETRO      |
| Zona Infetta | TRIGGIANO | 1680104 | 80M/2024<br>CNR | 03/06/2024 | Mandorlo<br>( <i>Prunus dulcis</i> ) | 16,97654739 | 41,08269329 | 7 | 233 | MATTIA                    |
| Zona Infetta | TRIGGIANO | 1680111 | 80M/2024<br>CNR | 03/06/2024 | Mandorlo<br>( <i>Prunus dulcis</i> ) | 16,9768516  | 41,08263312 | 7 | 233 | NAPOLETANO<br>COSIMO      |
| Zona Infetta | TRIGGIANO | 1678923 | 81M/2024<br>CNR | 27/05/2024 | Mandorlo<br>( <i>Prunus dulcis</i> ) | 16,97482349 | 41,08226944 | 7 | 265 | NAPOLETANO<br>ANGELA      |
| Zona Infetta | TRIGGIANO | 1678915 | 81M/2024<br>CNR | 27/05/2024 | Mandorlo<br>( <i>Prunus dulcis</i> ) | 16,97482578 | 41,08200225 | 7 | 265 | NAPOLETANO<br>MARIA       |
| Zona Infetta | TRIGGIANO | 1679362 | 81M/2024<br>CNR | 27/05/2024 | Mandorlo<br>( <i>Prunus dulcis</i> ) | 16,97165541 | 41,0812643  | 7 | 302 | CORONELLI<br>VITO MICHELE |
| Zona Infetta | TRIGGIANO | 1680170 | 80M/2024<br>CNR | 03/06/2024 | Mandorlo<br>( <i>Prunus dulcis</i> ) | 16,97647226 | 41,08197379 | 7 | 305 | MORETTI<br>SERAFINA       |
| Zona         | TRIGGIANO | 1678717 | 81M/2024        | 27/05/2024 | Mandorlo                             | 16,9741834  | 41,08054762 | 7 | 332 | SACCO<br>VINCENZO         |

|                 |           |         |                  |            |  |             |             |   |     |  |  |  |  |  |  |   |
|-----------------|-----------|---------|------------------|------------|--|-------------|-------------|---|-----|--|--|--|--|--|--|---|
| Infetta         |           |         | CNR              |            |  |             |             |   |     |  |  |  |  |  |  | GIOVANNI<br>MARCO<br>CAMPANELLI<br>CHIARA   |
| Zona<br>Infetta | TRIGGIANO | 1670599 | 68M/2024<br>CNR  | 16/05/2024 | Mandorlo<br>( <i>Prunus<br/>dulcis</i> ) | 16,97905898 | 41,08506667 | 7 | 414 |  |  |  |  |  |  | ADDANTE<br>MICHELE<br>ADDANTE VITO  |
| Zona<br>Infetta | TRIGGIANO | 1697176 | 105M/2024<br>CNR | 08/07/2024 | Mandorlo<br>( <i>Prunus<br/>dulcis</i> ) | 16,97269723 | 41,08175915 | 7 | 429 |  |  |  |  |  |  | DEL MEDICO<br>MARIA<br>ANTONIETTA<br>CAMPOBASSO<br>GIUSEPPE<br>FABIO<br>CAMPOBASSO<br>GAETANO<br>IVAN |
| Zona<br>Infetta | TRIGGIANO | 1679743 | 80M/2024<br>CNR  | 03/06/2024 | Mandorlo<br>( <i>Prunus<br/>dulcis</i> ) | 16,97722971 | 41,08146193 | 7 | 430 |  |  |  |  |  |  | FRETTIGLIO<br>FRANCESCA<br>SQUEO ROSA   |
| Zona<br>Infetta | TRIGGIANO | 1679818 | 80M/2024<br>CNR  | 03/06/2024 | Mandorlo<br>( <i>Prunus<br/>dulcis</i> ) | 16,97745274 | 41,08221946 | 7 | 477 |  |  |  |  |  |  | D'ALESSIO<br>TERESA   |
| Zona<br>Infetta | TRIGGIANO | 1678869 | 81M/2024<br>CNR  | 27/05/2024 | Mandorlo<br>( <i>Prunus<br/>dulcis</i> ) | 16,97419681 | 41,08188448 | 7 | 525 |  |  |  |  |  |  | NITTI VITO<br>NITTI<br>COSTANZA<br>NITTI<br>FRANCESCO   |

| ZONA INFETTA DI 50 M ATTORNO ALLE PIANTE INFETTE (Rif. 1680505 ) |        |            |   |  |
|--|--------|------------|---|--|
| AGRO   | FOGLIO | PARTICELLA | PROPRIETARI   |  |
| BARI   | 4      | 2615       | CAMPOBASSO GIOVANNI CAMPOBASSO ALESSANDRO   |  |
| BARI   | 4      | 786        | CAMPOBASSO GIOVANNI CAMPOBASSO ALESSANDRO   |  |
| BARI   | 4      | 18         | RETE FERROVIARIA ITALIANA - SOCIETA' PER AZIONI IN SIGLA RFI S.P.A.   |  |
| BARI   | 2      | 87         | RETE FERROVIARIA ITALIANA - SOCIETA' PER AZIONI IN SIGLA RFI S.P.A.   |  |
| BARI   | 2      | 54         | COSTRUZIONI ANDRESINI S.R.L.  |  |
| BARI   | 2      | 1711       |   |  |
| NOICATTARO   | 2      | 814        | RETE FERROVIARIA ITALIANA SOCIETA' PER AZIONI   |  |
| NOICATTARO   | 2      | 813        | RETE FERROVIARIA ITALIANA SOCIETA' PER AZIONI   |  |
| NOICATTARO   | 2      | 812        | E-DISTRIBUZIONE S.P.A.  |  |
| TRIGGIANO  | 3      | 748        | RETE FERROVIARIA ITALIANA SOCIETA' PER AZIONI   |  |
| TRIGGIANO  | 3      | 745        | RETE FERROVIARIA ITALIANA SOCIETA' PER AZIONI   |  |
| TRIGGIANO  | 3      | 744        | GIANNELLI STELLA NITTI CORRADINO MICHELE NITTI TERESA MARIA NITTI ANGELA TERESA GIANNELLI GIUSEPPINA GIANNELLI ANNA GIANNELLI LUIGI |  |
| TRIGGIANO  | 3      | 743        | GIANNELLI STELLA GIANNELLI GIUSEPPINA NITTI TERESA MARIA NITTI ANGELA TERESA GIANNELLI ANNA NITTI CORRADINO MICHELE GIANNELLI LUIGI |  |
| TRIGGIANO  | 3      | 981        | E-DISTRIBUZIONE S.P.A.  |  |
| TRIGGIANO  | 3      | 980        | E-DISTRIBUZIONE S.P.A.  |  |

| ZONA INFETTA DI 50 M ATTORNO ALLA PIANTA INFETTA (Rif. 1674936) |        |            |  |
|---|--------|------------|--|
| AGRO  | FOGLIO | PARTICELLA | PROPRIETARI  |
| NOICATTARO  | 4      | 755        | BISCARDI TOMMASO S.R.L.  |
| NOICATTARO  | 4      | 8          | GIORDANO VITO GIORDANO MARIA LUCIA RITA GIANNELLI ELENA FICELE MARIA ESPOSITO BIANCA<br>GIANNELLI ROSA MARIA GIANNELLI ANNA MARIA ESPOSITO RAFFAELE GIORDANO ANNA GIANNELLI<br>MICHELE GIORDANO TERESA ESPOSITO GIOVANNA |

| ZONA INFETTA DI 50 M ATTORNO ALLA PIANTA INFETTA (Rif. 1675139) |        |            |  |
|---|--------|------------|--|
| AGRO  | FOGLIO | PARTICELLA | PROPRIETARI                            |
| NOICATTARO  | 3      | 743        | IMMOBILIARE REGINA S.R.L. UNIPERSONALE |
| NOICATTARO  | 3      | 740        | CORRADO MARIA CONSIGLIA                |
| NOICATTARO  | 3      | 814        | GIANNELLI ANNA MARIA                   |

| ZONA INFETTA DI 50 M ATTORNO ALLA PIANTA INFETTA (Rif. 1671374) |        |            |                             |
|---|--------|------------|-----------------------------|
| AGRO  | FOGLIO | PARTICELLA | PROPRIETARI                 |
| NOICATTARO  | 2      | 131        | PERNIOLA MARIA FRANCA       |
| NOICATTARO  | 2      | 482        | PERNIOLA MARIA FRANCA       |
| NOICATTARO  | 3      | 122        | LOSURDO ANNA LOMBARDI PAOLO |
| NOICATTARO  | 3      | 70         | POLI NICOLA                 |

| ZONA INFETTA DI 50 M ATTORNO ALLE PIANTE INFETTE (Rif. 1671207, 1671224, 1671499, 1671570, 1671295, 1671429, 1671914, 1678425, 1671938, 1678416, 1671263, 1671897, 1679320, 1679365, 1670711, 1670778, 1671647, 1678419, 1671831, 1671919, 1678469, 1679382, 1671196) |        |            | PROPRIETARI                            |
|---|--------|------------|--|
| AGRO  | FOGLIO | PARTICELLA |  |
| NOICATTARO  | 2      | 263        | REDAVID DOMENICO                       |
| NOICATTARO  | 2      | 260        | RE DAVID LUCIA                         |
| NOICATTARO  | 2      | 259        | RE DAVID LUCIA                         |
| NOICATTARO  | 2      | 252        | POMPILIO NICOLA                        |
| NOICATTARO  | 2      | 844        | RUBINO MICHELE                         |
| NOICATTARO  | 2      | 243        | ADDANTE VITANTONIO                     |
| NOICATTARO  | 2      | 242        | DEFLORIO ARDITO MARIA ANGELA           |
| NOICATTARO  | 2      | 93         | SIMPLICIO FRANCESCO                    |
| NOICATTARO  | 2      | 92         | CRUDELE ACHILLE                        |
| NOICATTARO  | 2      | 91         | RUBINO ISABELLA RUBINO MICHELE         |
| NOICATTARO  | 2      | 234        | PROCACCIO VITO NICOLA CONTACCESSI ANNA |
| NOICATTARO  | 2      | 628        | PERNIOLA MARIA FRANCA                  |
| NOICATTARO  | 2      | 627        | PERNIOLA MARIA FRANCA                  |
| NOICATTARO  | 2      | 626        | PERNIOLA MARIA FRANCA                  |
| NOICATTARO  | 2      | 625        | PERNIOLA MARIA FRANCA                  |
| NOICATTARO  | 2      | 88         | RANIERI GRAZIA                         |
| NOICATTARO  | 2      | 624        | PERNIOLA MARIA FRANCA                  |
| NOICATTARO  | 2      | 87         | LOIACONO RAFFAELLA                     |
| NOICATTARO  | 2      | 228        | PERNIOLA MARIA FRANCA                  |
| NOICATTARO  | 2      | 571        | REDAVID ARCANGELA PASSERI VITO STEFANO |



|            |   |     |   |
|------------|---|-----|---|
| NOICATTARO | 2 | 176 | ANCONA ANTONIO ANCONA BENIAMINO ANCONA MICHAEL ANGELO ANCONA GIUSEPPE ANCONA GIOVANNI   |
| NOICATTARO | 2 | 175 | REDAVID DOMENICO  |
| NOICATTARO | 2 | 174 | CASCIONE ANNA CASCIONE DOMENICO   |
| NOICATTARO | 2 | 173 | REDAVID FRANCA REDAVID PASQUALE REDAVID ANTONIA REDAVID MARINO  |
| NOICATTARO | 2 | 172 | REDAVID ARCANGELA   |
| NOICATTARO | 2 | 170 | NITTI GIUSEPPE  |
| NOICATTARO | 2 | 962 | SOCIETA COOPERATIVA EDILIZIA LE MARINE S. R. L. COMUNE DI NOICATTARO  |
| NOICATTARO | 2 | 961 | COMUNE DI NOICATTARO SOCIETA COOPERATIVA EDILIZIA LE MARINE S. R. L.  |
| NOICATTARO | 2 | 960 | COMUNE DI NOICATTARO SOCIETA COOPERATIVA EDILIZIA LE MARINE S. R. L.  |
| NOICATTARO | 2 | 569 | REDAVID PASQUALE  |
| NOICATTARO | 2 | 204 | RAGONE GIUSEPPE DETOMA EMILIA   |
| NOICATTARO | 2 | 156 | COSTANZA ANNA   |
| NOICATTARO | 2 | 155 | TATONE ROSALBA DI GIOIA ROSA TATONE FABRIZIO TATONE GIOVANNI  |
| NOICATTARO | 2 | 154 | COSTANZA ROSA   |
| NOICATTARO | 2 | 153 | RUBINO FRANCA   |
| NOICATTARO | 2 | 152 | POMPILIO NICOLA   |
| NOICATTARO | 2 | 151 | LOMBARDI VITO LOMBARDI ANNA   |
| NOICATTARO | 2 | 149 | IORE MARIA  |
| NOICATTARO | 2 | 148 | DELL'ANDRO ENZO MARIA FERRARA OLGA FERRARA ANNA RUBINO GIUSEPPE RUBINO MICHELE FERRARA MICHELE RUBINO ANNALISA RUBINO MICHELE MARIA RUBINO ANGELA RUBINO ALFREDO GIANNELLI ANNA MARIA ROSARIA FERRARA NICOLA RUBINO MARIO |
| NOICATTARO | 2 | 147 | RUBINO MICHELE MARIA FERRARA ANNA RUBINO ALFREDO FERRARA MICHELE RUBINO MARIO DELL'ANDRO ENZO MARIA RUBINO ANGELA RUBINO GIUSEPPE RUBINO MICHELE GIANNELLI ANNA MARIA   |

|            |   |     |  |   |
|------------|---|-----|--|---|
|            |   |     |  | ROSARIA FERRARA OLGA FERRARA NICOLA RUBINO ANNALISA |
| NOICATTARO | 2 | 146 |  | ANCONA MARIA  |
| NOICATTARO | 2 | 145 |  | MARTINO ALBA  |
| NOICATTARO | 2 | 144 |  | ANCONA ROSA   |
| NOICATTARO | 2 | 143 |  | DEFLORIO ARDITO MARIA ANGELA                        |
| NOICATTARO | 2 | 333 |  | PERNIOLA MARIA FRANCA                               |
| NOICATTARO | 2 | 130 |  | D' ALESIO VINCENZO                                  |
| NOICATTARO | 2 | 526 |  | LORUSSO LUCIANA PROCACCIO ALESSANDRO                |
| NOICATTARO | 2 | 483 |  | PERNIOLA MARIA FRANCA                               |
| NOICATTARO | 2 | 277 |  | PERNIOLA MARIA FRANCA                               |
| NOICATTARO | 2 | 275 |  | DEFLORIO ARDITO MARIA ANGELA                        |

| ZONA INFETTA DI 50 M ATTORNO ALLA PIANTA INFETTA (Rif. 1670211) |        |            |   |  |
|---|--------|------------|---|--|
| AGRO  | FOGLIO | PARTICELLA | PROPRIETARI   |  |
| NOICATTARO  | 2      | 238        | D'ALELIO FRANCESCO  |  |
| NOICATTARO  | 2      | 51         | PORTINCASA ANGELA   |  |
| NOICATTARO  | 2      | 49         | NITTI ROSA BUONOCORE MILENA BUONOCORE ANTONIA BUONOCORE BARBARA |  |
| NOICATTARO  | 2      | 46         | E-DISTRIBUZIONE S.P.A.  |  |
| NOICATTARO  | 2      | 522        | PAPA FRANCESCO SAVERIO  |  |
| NOICATTARO  | 2      | 715        | CAMPOBASSO MARIA LUCIA CAMPOBASSO LUISA CAMPOBASSO MICHELE      |  |
| NOICATTARO  | 2      | 714        | CAMPOBASSO MICHELE CAMPOBASSO MARIA LUCIA CAMPOBASSO LUISA      |  |
| NOICATTARO  | 2      | 713        | CAMPOBASSO LUISA CAMPOBASSO MICHELE CAMPOBASSO MARIA LUCIA      |  |

| ZONA INFETTA DI 50 M ATTORNO ALLE PIANTE INFETTA (Rif. 1679362) |        |            |   |
|---|--------|------------|---|
| AGRO  | FOGLIO | PARTICELLA | PROPRIETARI   |
| TRIGGIANO   | 7      | 429        | DELMEDICO MARIA ANTONIETTA CAMPOBASSO GIUSEPPE FABIO CAMPOBASSO GAETANO IVAN                |
| TRIGGIANO   | 7      | 260        | LATERZA ANGELA MARIA LATERZA ANTONELLO  |
| TRIGGIANO   | 7      | 480        | COLELLA ROSALIA COLELLA MICHELE   |
| TRIGGIANO   | 7      | 479        | ROMANO ANNA   |
| TRIGGIANO   | 7      | 478        | POMPILIO ANGELA CARMELA POMPILO VINCENZO POMPILO MARIA PIA POMPILO REGINA POMPILO FRANCESCO |
| TRIGGIANO   | 7      | 453        | SAVINO LUISA SAVINO PIO GIUSEPPE SAVINO MICHELE SAVINO FRANCESCO                            |
| TRIGGIANO   | 7      | 452        | SAVINO FRANCESCO SAVINO LUISA SAVINO MICHELE SAVINO PIO GIUSEPPE                            |
| TRIGGIANO   | 7      | 329        | OTTOLINO RACHELE  |
| TRIGGIANO   | 7      | 328        | PORTINCASA ANASTASIA CALDARULO FILOMENA   |
| TRIGGIANO   | 7      | 303        | SAVINO FRANCESCO SAVINO LUISA SAVINO MICHELE SAVINO PIO GIUSEPPE                            |
| TRIGGIANO   | 7      | 302        | BATTISTA ROSA   |

| ZONA INFETTA DI 50 M ATTORNO ALLE PIANTE INFETTA (Rif. 1678717) |        |            |  |
|---|--------|------------|--|
| AGRO  | FOGLIO | PARTICELLA | PROPRIETARI  |
| TRIGGIANO   | 7      | 386        | POPEO ANTONIO  |
| TRIGGIANO   | 7      | 381        | SETTANNI MICHELE MASTROCRISTINO MARIA ANNA SETTANNI LORENZA SETTANNI SANTA |
| TRIGGIANO   | 7      | 488        | ROBERTO ANNA TERESA  |
| TRIGGIANO   | 7      | 451        | DIFRONZO MANUELA JOSE' DIFRONZO FRANCESCO LUIGI DI FRONZO ANNA MARIA ROSA  |
| TRIGGIANO   | 7      | 332        | CAMPANELLI GIOVANNI MARCO CAMPANELLI CHIARA                                |
| TRIGGIANO   | 7      | 331        | SETTANNI SANTA SETTANNI MICHELE MASTROCRISTINO MARIA ANNA SETTANNI LORENZA |
| TRIGGIANO   | 7      | 304        | DI FRONZO GIOVANNI DI FRONZO PAOLO   |

| ZONA INFETTA DI 50 M ATTORNO ALLE PIANTE INFETTE (Rif. 1678869, 1678923, 1679025, 1679016, 1678915, 1679004) |        |            |  |
|--|--------|------------|--|
| AGRO   | FOGLIO | PARTICELLA | PROPRIETARI  |
| TRIGGIANO  | 7      | 631        | TAGES CAPITAL SOCIETA' DI GESTIONE DEL RISPARMIO S.P.A. DIAMANTENERGY S.R.L.                           |
| TRIGGIANO  | 7      | 627        | TAGES CAPITAL SOCIETA' DI GESTIONE DEL RISPARMIO S.P.A. DIAMANTENERGY S.R.L.                           |
| TRIGGIANO  | 7      | 626        | DIAMANTENERGY S.R.L. TAGES CAPITAL SOCIETA' DI GESTIONE DEL RISPARMIO S.P.A.                           |
| TRIGGIANO  | 7      | 447        | NITTI VITO NITTI COSTANZA NITTI FRANCESCO  |
| TRIGGIANO  | 7      | 268        | GIANNELLI MICHELE GIANNELLI GIUSEPPE   |
| TRIGGIANO  | 7      | 267        | DE SILVA MARCO ANTONIO DE SILVA PATRIZIA   |
| TRIGGIANO  | 7      | 266        | NITTI COSTANZA NITTI VITO NITTI FRANCESCO  |
| TRIGGIANO  | 7      | 265        | SACCO VINCENZO   |
| TRIGGIANO  | 7      | 263        | NITTI COSTANTINA NICOLETTA VINCENZA  |
| TRIGGIANO  | 7      | 262        | DI CILLO FRANCESCO   |
| TRIGGIANO  | 7      | 501        | OTTOLINO GIUSEPPE  |
| TRIGGIANO  | 7      | 229        | NAPOLETANO MARIA NAPOLETANO ANGELA NAPOLETANO GIUSEPPINA NAPOLETANO PIETRO MATTIA<br>NAPOLETANO COSIMO |
| TRIGGIANO  | 7      | 227        | MAZZOCOLI MARIA  |
| TRIGGIANO  | 7      | 226        | CARBONARA VINCENZO CARBONARA MARIA CARBONARA ROSA CARBONARA MICHELE CARBONARA<br>FRANCESCO             |
| TRIGGIANO  | 7      | 526        | NITTI COSTANTINA NICOLETTA VINCENZA  |
| TRIGGIANO  | 7      | 525        | NITTI VITO NITTI COSTANZA NITTI FRANCESCO  |

| ZONA INFETTA DI 50 M ATTORNO ALLE PIANTE INFETTE (Rif. 1679743, 1680104, 1680170, 1679818, 1680111) |        |            |   |
|---|--------|------------|---|
| AGRO  | FOGLIO | PARTICELLA | PROPRIETARI   |
| TRIGGIANO   | 7      | 191        | LAGIOIA GIOVANNI LAGIOIA MASSIMO LAGIOIA NICOLETTA LAGIOIA TERESA LAGIOIA TERESA LAGIOIA FRANCESCA LAGIOIA ANGELA LAGIOIA SERAFINA LAGIOIA VINCENZO |
| TRIGGIANO   | 7      | 449        | RESSA ANTONIO COLELLA ROSA RESSA TERESA RESSA MARIA RESSA GIUSEPPE RESSA ROBERTO  |
| TRIGGIANO   | 7      | 430        | SQUEO ROSA FRETTIGLIO FRANCESCA   |
| TRIGGIANO   | 7      | 275        | CARBONARA GIOVANNI  |
| TRIGGIANO   | 7      | 274        | DITURI CHIARA   |
| TRIGGIANO   | 7      | 273        | ALPINO MADDALENA DITOLVE PIETRO DITOLVE ANGELA  |
| TRIGGIANO   | 7      | 272        | DITURI FRANCESCO  |
| TRIGGIANO   | 7      | 240        | OTTOLINO ANGELA OTTOLINO MARIA  |
| TRIGGIANO   | 7      | 239        | D'ALESSIO VITO ARTURO MICHELE D'ALESSIO ANGELA D'ALESSIO LUCREZIA MARIA ROSA MASTROLONARDO NICOLAIA   |
| TRIGGIANO   | 7      | 238        | LAGIOIA VINCENZO  |
| TRIGGIANO   | 7      | 237        | LOMBARDI GIOVANNI   |
| TRIGGIANO   | 7      | 236        | LAGIOIA FRANCESCA LAGIOIA SERAFINA LAGIOIA ANGELA LAGIOIA TERESA LAGIOIA MASSIMO LAGIOIA GIOVANNI LAGIOIA VINCENZO LAGIOIA NICOLETTA                |
| TRIGGIANO   | 7      | 235        | NITTI COSTANTINA NICOLETTA VINCENZA   |
| TRIGGIANO   | 7      | 234        | PATANO COSTANTINA D'ALESSIO GIOVINA D'ALESSIO ANNA D'ALESSIO COSTANTINO   |
| TRIGGIANO   | 7      | 233        | CORONELLI VITO MICHELE MORETTI SERAFINA   |
| TRIGGIANO   | 7      | 232        | DIAMANTENERGY S.R.L. TAGES CAPITAL SOCIETA' DI GESTIONE DEL RISPARMIO S.P.A.  |
| TRIGGIANO   | 7      | 231        | ADDANTE MARIA   |
| TRIGGIANO   | 7      | 477        | D'ALESSIO TERESA  |
| TRIGGIANO   | 7      | 189        | SQUEO MARIANNA ANGELA   |
| TRIGGIANO   | 7      | 188        | SQUEO FRANCESCO MOSCHETTI GIOVANNI MOSCHETTI GIUSEPPE   |

|           |   |     |                        |
|-----------|---|-----|------------------------|
| TRIGGIANO | 7 | 187 | CORONELLI VITO MICHELE |
| TRIGGIANO | 7 | 305 | GRANDOLFO ROSELLA      |



| ZONA INFETTA DI 50 M ATTORNO ALLE PIANTE INFETTE (Rif. 1677415) |        |            |   |
|---|--------|------------|---|
| AGRO  | FOGLIO | PARTICELLA | PROPRIETARI   |
| TRIGGIANO   | 7      | 635        | SAVINO PIO GIUSEPPE ENERGIA ANONIMA FV. 2 S.R.L.  |
| TRIGGIANO   | 7      | 175        | CARBONARA MARIA CARBONARA VINCENZO CARBONARA FRANCESCO CARBONARA MICHELE CARBONARA ROSA |
| TRIGGIANO   | 7      | 174        | ZUFFO GIOVANNI  |
| TRIGGIANO   | 7      | 173        | DALESSANDRO MARIA ADDANTE AGOSTINO  |
| TRIGGIANO   | 7      | 418        | ADDANTE AGOSTINO DALESSANDRO MARIA  |
| TRIGGIANO   | 7      | 171        | PESCE MARIA   |
| TRIGGIANO   | 7      | 170        | BUTLER CORINNA PESCE ROLLINS MELISSA  |
| TRIGGIANO   | 7      | 138        | BRATTA CARMELA MASTROLIA RAFFAELLA BRATTA COSIMO BRATTA GIUSEPPE BRATTA ISABELLA        |
| TRIGGIANO   | 7      | 137        | LAMPIGNANO VINCENZO LAMPIGNANO VITO LAMPIGNANO GIUSEPPE LAMPIGNANO VITO TATONE ADELE    |
| TRIGGIANO   | 7      | 470        | TATONE ADELE LAMPIGNANO VITO LAMPIGNANO VINCENZO LAMPIGNANO VITO LAMPIGNANO GIUSEPPE    |
| TRIGGIANO   | 7      | 638        | SAVINO PIO GIUSEPPE ENERGIA ANONIMA FV. 2 S.R.L.  |

| ZONA INFETTA DI 50 M ATTORNO ALLE PIANTE INFETTA (Rif. 1670599) |        |            |   |
|---|--------|------------|---|
| AGRO  | FOGLIO | PARTICELLA | PROPRIETARI   |
| NOICATTARO  | 2      | 46         | E-DISTRIBUZIONE S.P.A.  |
| TRIGGIANO   | 7      | 414        | ADDANTE MICHELE ADDANTE VITO  |
| TRIGGIANO   | 7      | 98         | VOLPE VINCENZO LOPRIORE ROSA  |
| TRIGGIANO   | 7      | 110        | DIORENZO LUCREZIA DITURI FRANCESCO  |
| TRIGGIANO   | 7      | 109        | MANFREDI GIUSEPPE MANFREDI NICOLA MANFREDI MICHELE MANFREDI ANGELO MANFREDI MARIO |

| ZONA INFETTA DI 50 M ATTORNO ALLE PIANTE INFETTE (Rif. 1697176) |        |            |  |
|---|--------|------------|--|
| AGRO  | FOGLIO | PARTICELLA | PROPRIETARI  |
| TRIGGIANO   | 7      | 429        | DELMEDICO MARIA ANTONIETTA CAMPOBASSO GIUSEPPE FABIO CAMPOBASSO GAETANO IVAN                   |
| TRIGGIANO   | 7      | 261        | DELMEDICO MARIA ANTONIETTA CAMPOBASSO GAETANO IVAN CAMPOBASSO GIUSEPPE FABIO                   |
| TRIGGIANO   | 7      | 260        | LATERZA ANGELA MARIA LATERZA ANTONELLO   |
| TRIGGIANO   | 7      | 502        | OTTOLINO GIUSEPPE  |
| TRIGGIANO   | 7      | 501        | OTTOLINO GIUSEPPE  |
| TRIGGIANO   | 7      | 226        | CARBONARA VINCENZO CARBONARA MARIA CARBONARA ROSA CARBONARA MICHELE CARBONARA<br>FRANCESCO     |
| TRIGGIANO   | 7      | 225        | CAMPOBASSO ONOFRIO GRAZIANO SPERANZA   |
| TRIGGIANO   | 7      | 478        | POMPILIO ANGELA CARMELA POMPILO VINCENZO POMPILO MARIA PIA POMPILO REGINA POMPILO<br>FRANCESCO |
| TRIGGIANO   | 7      | 613        | VENTRELLA TERESA ELISA   |
| TRIGGIANO   | 7      | 612        | VENTRELLA ROCCO  |