DETERMINAZIONE DEL DIRIGENTE SEZIONE AUTORIZZAZIONI AMBIENTALI 12 luglio 2024, n. 336

AU327_062 Procedimento di Autorizzazione Unica per la costruzione e l'esercizio con approvazione del progetto, accertamento della conformità urbanistica e apposizione del vincolo preordinato all'esproprio ai sensi di DPR n. 327/2001 (ex artt. 52-quater e 52-sexies), DL 239/2003 conv. in L. n. 290 del 27/10/2003, art. 1 sexies, c. 5, DGR n. 2006 del 13/09/2011 e DGR n. 1446 dell'08/07/2014.
Metanodotto denominato "Allacciamento PP Srl - Barletta (BT)" DN 100 (4") - DP 75 bar" nel Comune di Barletta.
Proponente: SNAM RETE GAS S.p.A., con sede legale in S. Donato Milanese (Mi), Piazza S. Barbara, 7.

IL DIRIGENTE DELLA STRUTTURA PROPONENTE

IL DIRIGENTE DELLA SEZIONE AUTORIZZAZIONI AMBIENTALI

VISTA la Legge n. 241/90 "*Nuove norme in materia di procedimento amministrativo e di diritto di accesso ai documenti amministrativi*" e ss.mm.ii.";

VISTA la L.R. 4 febbraio 1997 n.7 "*Norme in materia di organizzazione della Amministrazione Regionale*";

VISTA la DGR 28 luglio 1998 n. 3261, avente ad oggetto "*Separazione delle attività di direzione politica da quelle di gestione amministrativa. Direttiva alle strutture regionali*";

VISTI gli artt. 14 e 16 del D.Lgs. n. 165/2001 "Norme generali sull'ordinamento del lavoro alle dipendenze delle amministrazioni pubbliche";

VISTI l'art. 18 del D.Lgs. n. 196/2003 *"Codice in materia di protezione dei dati personali"* ed il GDPR (Regolamento UE 2016/679);

VISTO l'art. 32 della legge n. 69 del 18/06/2009 che prevede l'obbligo di sostituire la pubblicazione tradizionale all'Albo ufficiale con la pubblicazione di documenti digitali sui siti informatici;

VISTO il D.Lgs. n. 33 del 14/03/2013 recante "*Riordino della disciplina riguardante gli obblighi di pubblicità, trasparenza e diffusione delle informazioni da parte delle Pubbliche Amministrazioni*";

VISTO il Decreto del Presidente della Giunta Regionale del 22 gennaio 2021 n. 22 avente ad oggetto Adozione Atto di Alta Organizzazione. Modello Organizzativo "MAIA2.0";

VISTA la DGR n. 678 del 26 aprile 2021 con cui è stato nominato Direttore del Dipartimento ambiente, paesaggio e qualità urbana, l'ing. Paolo Francesco Garofoli;

VISTA la DGR 15 settembre 2021, n. 1466 recante l'approvazione della Strategia regionale per la parità di genere, denominata "Agenda di Genere";

VISTA la DGR 3 luglio 2023, n. 938 recante "D.G.R. n. 302/2022 Valutazione di impatto di genere. Sistema di gestione e di monitoraggio. Revisione degli allegati";

VISTA la DGR 5 ottobre 2023, n. 1367 recante "Conferimento incarico di direzione della Sezione Autorizzazioni Ambientali afferente al Dipartimento Ambiente, Paesaggio e Qualità Urbana", con la quale è stato conferito all'Ing. Giuseppe Angelini l'incarico di direzione della Sezione Autorizzazioni Ambientali, e la successiva sottoscrizione contrattuale avvenuta il 4.12.2023 con decorrenza in pari data;

VISTO il D.Lgs. n. 164 del 23.05.2000 recante "*Attuazione della direttiva n. 98/30/CE recante norme comuni per il mercato interno del gas naturale*";

VISTO il DPR n. 327 dell'8.06.2001 e ss.mm.ii. recante "*Testo Unico delle disposizioni legislative e regolamentari in materia di espropriazione per pubblica utilità*";

VISTO il DL 239/2003 conv. in L. n. 290 del 27/10/2003 recante *"Disposizioni urgenti per la sicurezza e lo sviluppo del sistema elettrico nazionale e per il recupero di potenza di energia elettrica. Deleghe al Governo*

in materia di remunerazione della capacità produttiva di energia elettrica e di espropriazione per pubblica utilità";

VISTA la DGR n. 2006 del 13.09.2011 che demanda alla Sezione Autorizzazione Ambientali la titolarità del procedimento autorizzatorio unico in materia di gasdotti ai sensi dell'art. 52-sexies del DPR n. 327/2001 e ss.mm.ii.;

VISTO il DM 17 aprile 2008 recante "*Regola tecnica per la progettazione, costruzione, collaudo, esercizio e sorveglianza delle opere e degli impianti di trasporto di gas naturale con densità' non superiore a 0,8*";

VISTA la DGR n. 1446 dell'8.07.2014 che individua l'iter procedurale volto al rilascio dell'autorizzazione unica in materia di gasdotti di distribuzione e trasporto non riservati alla competenza dello Stato, così come delineato nell'allegato A della medesima deliberazione;

CONSIDERATO che l'attività di trasporto e dispacciamento di gas naturale è attività di interesse pubblico ai sensi dell'art. 8 del d.lgs. n. 164/2000 e ss.mm.ii.;

PRESO ATTO del verbale della seduta di Conferenza dei Servizi tenutasi in data 12.06.2024, i cui esiti costituiscono Determinazione motivata di Conclusione della Conferenza dei Servizi, trasmesso con nota prot. 290443/2024 del 13.06.2024;

PRESO ATTO della Relazione Istruttoria predisposta dal Responsabile del Procedimento e dal Funzionario Istruttore, che si allega al presente atto per costituirne parte integrante e sostanziale e i cui contenuti devono intendersi qui integralmente richiamati;

PRESO ATTO degli esiti della fase di pubblicità;

PRESO ATTO dei lavori svolti in sede di Conferenza di Servizi e dei relativi esiti;

PRESO ATTO di tutti i pareri e contributi pervenuti;

RILEVATO CHE, come da elenco dei pareri pervenuti di cui al punto n. 6 della Relazione Istruttoria, allegata alla presente Determinazione, alla data di emissione del presente provvedimento non risulta pervenuto alcun parere/contributo da: Sezione Infrastrutture Energetiche e Digitali della Regione Puglia, Sezione Risorse Idriche della Regione Puglia, Enel SpA, Telecom Italia SpA, FASTWEB Italia SpA, Wind Tre SpA, Vodafone Italia SpA.

RILEVATO il silenzio del Ministero delle Infrastrutture e dei Trasporti, convocato in ottemperanza alla sentenza del TAR Puglia n. 00405/2023, come confermata dalla successiva sentenza n. 11333/2023 del 29.12.2023 del Consiglio di Stato in sede giurisdizionale, Sezione Quarta;

EVIDENZIATO CHE resta in capo alle specifiche Autorità Competenti il rilascio delle necessarie autorizzazioni per l'esecuzione dell'intervento non espressamente contemplate nel presente atto;

RILEVATO che tutta la documentazione afferente al procedimento amministrativo è conservata agli atti della Sezione Autorizzazioni Ambientali e pubblicata sul Portale Ambientale della Regione Puglia all'indirizzo

http://www.sit.puglia.it/portal/VIA/Elenchi/Procedure+VIA

RITENUTO CHE, richiamate le disposizioni della L.241/1990, **sussistano** i presupposti per procedere al rilascio del provvedimento autorizzatorio unico regionale inerente al progetto in oggetto, proposto dalla società **Snam Rete Gas SpA;**

VERIFICA AI SENSI DEL REGOLAMENTO UE N. 679/2016 E
DEL D. LGS N. 196/2003 COME MODIFICATO DAL D. LGS. N. 101/2018
Garanzia della riservatezza

La pubblicazione dell'atto, salve le garanzie previste dalla L. 241/90 e s.m.i. in tema di accesso ai documenti amministrativi, avviene nel rispetto della tutela della riservatezza dei cittadini, tenuto conto di quanto disposto

dal Regolamento UE n. 679/2016 in materia di protezione dei dati personali, dal D. Lgs. n. 196/2003 in materia di protezione dei dati personali come modificato dal D. Lgs. n. 101/2018, nonché dal previgente Regolamento Regionale n.5/2006 per il trattamento dei dati sensibili e giudiziari.

ADEMPIMENTI CONTABILI AI SENSI DEL D.LGS. N. 118/2011 E SS.MM.II.

Il presente provvedimento non comporta implicazioni di natura finanziaria sia di entrata che di spesa e dallo stesso non deriva alcun onere a carico del bilancio regionale.

DETERMINA

Di prendere atto di quanto espresso in narrativa, che costituisce parte integrante e sostanziale del presente atto e che qui si intende integralmente riportato.

- che le considerazioni, prescrizioni, valutazioni esposte in narrativa, si intendono tutte integralmente riportate e trascritte e parte integrante del presente provvedimento;
- **di adottare** la Determinazione Motivata di conclusione della Conferenza dei Servizi come compendiata nel verbale conclusivo della seduta del 12.06.2024;
- **di approvare**, sulla base della Relazione Istruttoria predisposta dal Responsabile del Procedimento e dal Funzionario Istruttore e allegata al presente atto per costituirne parte integrante e sostanziale, il progetto definitivo per la realizzazione del metanodotto denominato *"Allacciamento PP Srl – Barletta (BT)" DN 100 (4") – DP 75 bar*" nel Comune di Barletta - cod. AU327_062*,* sulla scorta, altresì, di tutti i pareri acquisiti nel corso del procedimento, nonché degli esiti della Conferenza dei Servizi, come da verbale della seduta tenutasi in data 12.06.2024, i cui esiti costituiscono Determinazione motivata di Conclusione della Conferenza dei Servizi;
- **di specificare** che le opere approvate saranno realizzate ed esercite su terreni di proprietà di terzi identificati negli elaborati progettuali;
- **di accertare** la conformità urbanistica degli interventi ricompresi nel progetto denominato "*Allacciamento PP Srl – Barletta (BT)" DN 100 (4") – DP 75 bar*" nel Comune di Barletta;
- **di dichiarare** che la presente autorizzazione unica costituisce, ove necessario, variante allo strumento urbanistico vigente ai sensi dell'art. 52-quater co. 3 del DPR n. 327/2001 e ss.mm.ii.;
- **di autorizzare** la società SNAM RETE GAS S.p.A. alla costruzione e all'esercizio delle opere ricomprese nel progetto denominato *"Allacciamento PP Srl – Barletta (BT)" DN 100 (4") – DP 75 bar"* nel Comune di Barletta, in conformità al progetto definitivo approvato e fatti salvi gli adempimenti previsti dalle norme vigenti in materia di sicurezza, nonché con l'osservanza delle prescrizioni e delle raccomandazioni meglio declinate nella Relazione Istruttoria allegata al presente atto. Quest'ultimo assorbe, anche ai fini urbanistici ed edilizi, ogni altro atto di assenso comunque denominato (autorizzazioni, licenze, nulla osta ed atti di assenso comunque denominati) necessario alla realizzazione degli interventi in questione, conformemente al livello di progettazione definitiva oggetto del presente atto;
- **di apporre** il vincolo preordinato all'esproprio della durata di cinque anni decorrenti dalla data del presente provvedimento, sulle aree interessate dalla realizzazione dell'opera ed indicate nell'avviso di avvio del procedimento;
- **di subordinare** la validità della presente autorizzazione al rispetto delle condizioni e delle prescrizioni che costituiscono parte integrante del presente atto, rilevabili dettagliatamente dalla Relazione Istruttoria e dai relativi allegati;
- **di subordinare** l'esercizio dell'opera agli adempimenti previsti dalle norme vigenti in materia di sicurezza e prevenzione incendi;
- **di demandare** alla competente Sezione Opere Pubbliche e Infrastrutture della Regione Puglia l'espletamento dei procedimenti ablativi entro il termine di cinque anni di cui agli artt. 20 e ss. del DPR n. 327/2001, a valle della trasmissione del presente provvedimento e dell'assolvimento degli adempimenti in capo al promotore dell'espropriazione ai sensi del c. 1 art. 20 del D.Lgs. n. 327/01;

- **di dare atto** che l'esecuzione dei lavori è subordinata al preventivo ottenimento, da parte di SNAM RETE GAS S.p.A., della disponibilità delle aree oggetto di intervento, trasformazione e/o occupazione temporanea;
- **di dare atto** che tutti gli eventuali interventi di modifica sostanziale, rifacimento, potenziamento e riattivazione della condotta gas e delle altre opere in progetto, così come definiti dalla normativa vigente, che si rendessero necessari successivamente all'emissione dell'autorizzazione, saranno assoggettati ad un nuovo procedimento unico che si svolgerà mediante l'indizione di una nuova Conferenza dei Servizi;
- **di prevedere** a carico di SNAM RETE GAS SPA, prima dell'inizio dei lavori, l'inoltro di una copia integrale del progetto esecutivo alla Regione Puglia – Sezione Autorizzazioni Ambientali, comprensivo dell'evidenza dell'ottemperanza alle prescrizioni apposte;
- **di rappresentare** che, in conformità al progetto, così come approvato e nel rispetto delle norme di cui al DM 17 aprile 2008, con particolare riferimento alle distanze minime di sicurezza delle condotte dai fabbricati, nella fascia di vincolo preordinato all'esproprio, non è consentita la presenza di alcun tipo di edificazione, lasciando inalterata la possibilità dell'uso agricolo dei fondi asserviti (servitù *non aedificandi*);
- **di attestare** che il presente atto non comporta né può comportare un impegno di spesa a carico della Regione Puglia;
- **di trasmettere** copia del presente provvedimento a tutti i soggetti coinvolti nel corso del procedimento autorizzatorio, oltreché alla società proponente SNAM RETE GAS S.p.A.;
- **di demandare** alla società proponente l'ottemperanza agli adempimenti indicati dall'art. 17 co.2 del DPR n. 327/2001 e ss.mm.ii. relativi alle necessarie comunicazioni ai proprietari;
- **di stabilire** che la presente autorizzazione viene rilasciata facendo salvi i diritti dei terzi e con l'osservanza di tutte le disposizioni vigenti in materia ambientale, edilizia, urbanistica, sanitaria, fiscale, di sicurezza e prevenzione incendi. La SNAM Rete Gas S.p.A. si assume la piena responsabilità nei confronti di eventuali danni dovessero derivare a terzi dalla cattiva esecuzione e/o dall'esercizio dell'opera in argomento, nonché dal mancato rispetto, ancorché parziale, delle prescrizioni apposte, manlevando la Regione Puglia da ogni pretesa da parte dei terzi eventualmente danneggiati;
- **di dare atto** che è fatta salva la possibilità di impartire ulteriori prescrizioni qualora se ne accertasse la necessità, a seguito di verifiche in corso d'opera effettuate dai soggetti competenti, al termine dei lavori o durante l'esercizio dell'impianto;
- **di precisare** che, valutate le circostanze, l'inosservanza delle prescrizioni contenute nel presente atto potrà essere causa di sospensione e/o revoca dell'autorizzazione;
- **che sia data espressamente e puntualmente evidenza** alle Autorità competenti e agli Enti coinvolti nel procedimento del rispetto di tutte le prescrizioni, condizioni e precisazioni richiamate nel presente provvedimento ed espresse dai soggetti intervenuti*;*
- **di demandare** agli Enti intervenuti nel procedimento la vigilanza sull'osservanza delle prescrizioni da essi eventualmente indicate ed apposte nella presente autorizzazione, riferendo alla Sezione Autorizzazioni Ambientali su eventuali criticità e problematiche rilevate;
- **di obbligare** il Proponente a comunicare la data di avvio dei lavori a tutti gli enti coinvolti nell'ambito del procedimento;
- **di stabilire** che la presente autorizzazione ha validità quinquennale e che l'inizio dei lavori deve avvenire entro il termine di un anno dalla data della piena conoscenza del presente provvedimento, salvo una motivata richiesta di proroga del predetto termine da concedersi a cura della Sezione Autorizzazioni Ambientali su motivata istanza del Proponente da inoltrarsi prima della naturale scadenza. Per l'ultimazione dei lavori vale altresì il termine contemplato dall'art. 15 co. 2 del DPR n. 380/2001 e ss.mm.ii. ai sensi del quale l'opera deve essere realizzata entro il termine di tre anni dalla data di effettivo inizio dei lavori, pena la decadenza del titolo autorizzatorio, salvo proroga concessa;
- **di precisare** che il presente provvedimento:
    - è condizionato alla legittimità dei provvedimenti e degli atti amministrativi connessi e

presupposti, di competenza di altri enti pubblici a ciò preposti;
- fa salve le ulteriori prescrizioni, integrazioni o modificazioni relative ai successivi livelli di progettazione introdotte dagli Enti competenti al rilascio di pareri e/o autorizzazioni per norma previsti, anche successivamente all'adozione del presente atto;
- fa salve le previsioni recate dal d.lgs. 31 marzo 2023, n. 36.

Il presente provvedimento:

a. è trasmesso al Segretariato della Giunta Regionale, ai sensi dell›art. 6 comma quinto della L.R. n.7/97 e del Decreto del Presidente della G.R. n. 20/2021.
b. sarà pubblicato sul sito ufficiale della Regione Puglia www.regione.puglia.it, Sezione Trasparenza, Provvedimenti dirigenti, ai sensi dell'art. 7 ed 8 del L.R. n.15/2008 e per gli effetti di cui al comma 3 art. 20 DPGR n. 22/2021;
c. sarà pubblicato sul BURP.

Ai sensi dell'art. 3 comma 4 della L. n. 241/90 e ss.mm.ii., avverso il presente provvedimento l'interessato può proporre, nei termini di legge dalla notifica dell'atto, ricorso giurisdizionale amministrativo o, in alternativa, ricorso straordinario (ex D.P.R. 1199/1971).

Il procedimento istruttorio è stato espletato nel rispetto della normativa nazionale e regionale vigente ed il presente schema di determinazione è conforme alle risultanze istruttorie.

ALLEGATI INTEGRANTI

Documento - Impronta (SHA256)
AU327_062_Relazione_istruttoria_con_All_A_signed_signed.pdf - c32f67a4c34dc43b95ca9068e03afcdb6c0e211589bc3ff5104161df17463d07

Il presente Provvedimento è direttamente esecutivo.

Firmato digitalmente da:

E.Q. Responsabile coordinamento PAUR
Caterina Carparelli

E.Q. Supporto istruttorio VIA-PAUR e AU di gasdotti
Daniele Grasselli

Il Dirigente della Sezione Autorizzazioni Ambientali
Giuseppe Angelini

REGIONE PUGLIA

DIPARTIMENTO AMBIENTE, PAESAGGIO E QUALITA' URBANA
SEZIONE AUTORIZZAZIONI AMBIENTALI

RELAZIONE ISTRUTTORIA

Sommario

1. OGGETTO 2
2. NORMATIVA DI RIFERIMENTO 2
3. PREMESSA 2
4. DESCRIZIONE DEL PROGETTO 3
5. ITER PROCEDIMENTALE 3
6. ELENCO DEI PARERI ESPRESSI 5
7. OSSERVAZIONI PERVENUTE E RELATIVI RISCONTRI 7
8. ESITO DELL'ISTRUTTORIA 7
9. PRESCRIZIONI E RACCOMANDAZIONI 7

1. OGGETTO

Il presente elaborato costituisce la Relazione Istruttoria relativa al procedimento di Autorizzazione Unica per la costruzione e l'esercizio dei metanodotti denominato *"Allacciamento PP Srl – Barletta (BT)" DN 100 (4") – DP 75 bar*" nel Comune di Barletta, con approvazione del progetto, accertamento della conformità urbanistica, apposizione del vincolo preordinato all'esproprio e dichiarazione di pubblica utilità, proposto da SNAM RETE GAS S.p.A., con sede legale in S. Donato Milanese (MI), Piazza S. Barbara, 7.

2. NORMATIVA DI RIFERIMENTO

L. 7 agosto 1990 n.241/1990 e ss.mm.ii. recante "*Nuove norme in materia di procedimento amministrativo e di diritto di accesso ai documenti amministrativi*";

D.Lgs. n. 164 del 23/05/2000 e ss.mm.ii. recante *"Attuazione della direttiva n. 98/30/CE recante norme comuni per il mercato interno del gas naturale, a norma dell'art. 41 della legge 17 maggio 1999, n. 144"*;

DPR n. 327 dell'08/06/2001 e ss.mm.ii. recante *"Testo Unico delle disposizioni legislative e regolamentari in materia di espropriazione per pubblica utilità"* e ss.mm.ii.;

DPR n. 380 del 6 giugno 2001 e ss.mm.ii. recante *"Testo unico delle disposizioni legislative e regolamentari in materia edilizia"*;

DM 17 aprile 2008 recante *"Regola tecnica per la progettazione, costruzione, collaudo, esercizio e sorveglianza delle opere e degli impianti di trasporto di gas naturale con densità non superiore a 0,8"*;

D.Lgs. n. 33 del 14/03/2013 recante *"Riordino della disciplina riguardante gli obblighi di pubblicità, trasparenza e diffusione delle informazioni da parte delle Pubbliche Amministrazioni"*;

L.R. n. 3 del 22/02/2005 recante *"Disposizioni regionali in materia di espropriazioni per pubblica utilità e prima variazione al bilancio di previsione per l'esercizio finanziario 2005";*

L.R. n. 3 dell'8/03/2007 recante "*Modifiche e integrazioni al titolo I della legge regionale 22 febbraio 2005, n. 3 (Disposizioni regionali in materia di espropriazione per pubblica utilità e prima variazione di bilancio di previsione per l'esercizio finanziario 2005)";*

DL 239/2003 conv. in L. n.290 del 27/10/2003 recante *"Disposizioni urgenti per la sicurezza e lo sviluppo del sistema elettrico nazionale e per il recupero di potenza di energia elettrica. Deleghe al Governo in materia di remunerazione della capacità produttiva di energia elettrica e di espropriazione per pubblica utilità";*

DGR n. 2006 del 13/09/2011 che demanda al Servizio Ecologia (ora Sezione Autorizzazioni Ambientali) la titolarità del procedimento autorizzativo unico in materia di gasdotti ai sensi dell'art. 52 sexies del DPR n. 327/2001 e ss.mm.ii.;

DGR n. 1446 dell'08/07/2014 che individua l'iter procedurale volto al rilascio dell'autorizzazione unica in materia di gasdotti di distribuzione e trasporto non riservati alla competenza dello Stato, così come delineato nell'allegato A della medesima deliberazione;

D.Lgs. n. 152 del 3/04/2006 recante *"Norme in materia ambientale"* e ss.mm.ii.;

L.R. n. 26 del 07/11/2022 recante *"Organizzazione e modalità di esercizio delle funzioni amministrative in materia di valutazioni e autorizzazioni ambientali"*;

D.Lgs. n. 36 del 31/03/2023 *"Codice dei contratti pubblici in attuazione dell'articolo 1 della legge 21 giugno 2022, n. 78, recante delega al Governo in materia di contratti pubblici".*

3. PREMESSA

Il procedimento amministrativo teso al rilascio dell'autorizzazione unica alla realizzazione delle

Sezione Autorizzazioni Ambientali
Via Gentile, 52 - 70126 Bari (BA) - Tel: 080 540 7891
pec: sezioneautorizzazioniambientali@pec.rupar.puglia.it

infrastrutture lineari energetiche facenti parte o meno delle reti energetiche nazionali è disciplinato, rispettivamente, dagli artt. 52-quinquies e 52-sexies del DPR n. 327/2001 e ss.mm.ii.. Con dette disposizioni il legislatore ha attribuito allo Stato la competenza ai fini del rilascio dell'autorizzazione unica di cui all'art. 52-quater del DPR 327/2001 per la realizzazione dei gasdotti facenti parte delle reti energetiche nazionali e alle Regioni quella relativa ai gasdotti non facenti parte delle reti nazionali, salvo possibilità di delega e/o sub delega in forza della disposizione di principio contenuta nell'art. 5 co. 3 del citato DPR. Per ciò che concerne le reti di rilevanza non nazionale, a cui appartiene l'opera progettata da SNAM RETE GAS S.p.A. ed oggetto del presente provvedimento autorizzativo, la Regione Puglia non ha esercitato il potere di delega previsto dall'art. 52-sexies co. 1 del citato DPR e, dunque, è titolata al rilascio di detti provvedimenti.

Con Delibera n. 2006 del 13/09/2011 la Giunta Regionale Puglia ha conferito alla Sezione Ecologia (oggi Sezione Autorizzazioni Ambientali) la titolarità del procedimento autorizzatorio unico in materia di gasdotti ai sensi del prefato art. 52-sexies del DPR n. 327/2001 e ss.mm.ii., demandando ad altra e separata deliberazione le modalità di svolgimento del procedimento autorizzatorio dei gasdotti non facenti parte delle reti energetiche nazionali, successivamente cristallizzate nella DGR n. 1446 del 03/07/2014.

4. DESCRIZIONE DEL PROGETTO

L'opera si rende necessaria al fine di consentire la fornitura del gas metano all'utente finale PP srl, ovvero all'impianto di distribuzione carburanti (in progetto), lungo la S.S. n. 16 tra la progr. Km 648+VI e la progr. Km 648+VIII.

Il gasdotto in progetto prenderà origine dal metanodotto in esercizio Cod. 4104050 "Der. Bitonto – Molfetta – Trani – Barletta DN 300 (12") – 75 bar, mediante stacco con pezzo a TEE ed area impiantistica P.I.D.S., da realizzarsi sul mappale 184 del Foglio 111.

Mentre il punto di riconsegna del gas è costituito da un'area impiantistica, P.I.D.A., posta all'interno dell'area dell'utente finale (mappale 297 del Foglio 111) e consentirà la fornitura del gas metano all'impianto di distribuzione carburanti (in progetto), sulla S.S. n. 16 alla progressiva prima citata.

La nuova condotta di progetto, di lunghezza complessiva pari a circa 685,65 m, sarà realizzata mediante la tecnica tradizionale dello scavo a cielo aperto ad esclusione di n. 2 tratti in cui si opererà con la tecnica della trivellazione orizzontale "spingitubo" per due attraversamenti.

In questi tratti il progetto prevede n. 2 opere di protezione meccanica costituite da tubi di protezione in acciaio di lunghezza rispettivamente pari a 49,50 m e 16, 20 m.

5. ITER PROCEDIMENTALE

In data 21.07.2022, la Sezione Autorizzazioni Ambientali ha adottato la **Determina Dirigenziale n. 253** e approvato la Relazione Istruttoria predisposta dal Responsabile del Procedimento e dal Funzionario Istruttore, che si intendono, nel presente atto, richiamate nel loro contenuto, in quanto esplicative dell'iter istruttorio espletato.

In data 26.07.2022, la Sezione Autorizzazioni Ambientali ha notificato al Proponente e a tutti i Soggetti coinvolti il **provvedimento di Autorizzazione Unica n. 000253 del 21.07.2022**.

In data 19.09.2022, il Servizio Gestione Opere Pubbliche, nelle funzioni di Ufficio per le Espropriazioni, ha adottato la **Determina Dirigenziale n. 639**, con cui è stata disposta l'occupazione anticipata d'urgenza e l'occupazione temporanea non preordinata all'asservimento dei suoli da espropriare, ai sensi dell'art. 22-bis del D.P.R. n. 327 del 2001 e dell'art. 15, comma 2, lett. c), della legge regionale n. 3 del 2005, per anni 1 (uno), ai fini della costruzione ed esercizio del metanodotto denominato "Allacciamento PP srl Barletta DN 100 (4") DP 75 bar".

La sig.ra Grazia Sguera, per il tramite dell'avv. Marco Palieri, ha presentato **ricorso n. 1190/2022** contro Regione Puglia e le società Snam SpA e Snam Rete Gas SpA per l'annullamento, previa sospensione dell'efficacia, della Determina Dirigenziale n. 253 del 25.07.2022 della Sezione Autorizzazioni Ambientali, dei verbali, dei pareri acquisiti, della relazione istruttoria e degli esiti della conferenza di servizi propedeutica all'adozione della suindicata determina regionale n. 253 del 2022, della Determina Dirigenziale n. 639 del 19.09.2022 del Servizio Gestione Opere Pubbliche e degli atti e provvedimenti connessi a quelli in precedenza indicati.

Con sentenza n. 00405/2023, *il Tribunale Amministrativo Regionale per la Puglia, Sezione Terza, definitivamente pronunciando sul ricorso, lo accoglie nei limiti di cui in motivazione e, per l'effetto, annulla gli atti impugnati,* censurando la mancata convocazione e partecipazione del MIT alla Conferenza di Servizi e respingendo tutti gli altri motivi di gravame dedotti.

In data 30.05.2023, la società SNAM Rete Gas SpA ha presentato **appello n. 4671/2023** al Consiglio di Stato avverso la sentenza del T.A.R. Puglia n. 00405/2023, chiedendo l'annullamento o la riformulazione della stessa.

Con **sentenza n. 11333/2023** del 29.12.2023, **il Consiglio di Stato in sede giurisdizionale, Sezione Quarta**, definitivamente pronunciando sull'appello n. 4671 del 2023, lo ha respinto, ordinando che la stessa sentenza fosse eseguita dall'autorità amministrativa.

Con nota della scrivente Sezione Autorizzazioni Ambientali prot. n. 140626/2024 del 19.03.2024 è stata trasmessa la comunicazione di **riavvio del procedimento in ottemperanza alla Sentenza del Consiglio di Stato n. 11333/2023 del 29.12.2023** con indizione di conferenza di servizi decisoria ai sensi dell'art. 14 c. 2 della L. 241/90 e ss.mm.ii. in forma semplificata e in modalità asincrona (art. 14 bis).

Con pec del 21.03.2024, acquisita al prot. uff. n. 147691/2024 del 22.03.2024, AQP SpA ha trasmesso **nota** prot. n. 20845/2024 del 21.03.2024.

Con pec del 27.03.2024, acquisita al prot. uff. n. 171226/2024 del 08.04.2024, il Ministero delle Imprese e del Made in Italy - Div. XII ha trasmesso **nota** prot. n. 3793 del 27.03.2024.

Con pec del 30.04.2024, acquisita al prot. uff. n. 208769/2024 del 02.05.2024, il geom. Michele Gambatesa, per conto della Sig.ra Grazia Sguera, ha trasmesso ***controdeduzioni ad osservazioni formulate da SNAM Rete Gas SpA e percorsi alternativi passaggio metanodotto***.

Con pec del 06.05.2024, acquisita al prot. uff. n. 214643/2024 del 06.05.2024, il Proponente ha trasmesso nota prot. n. 517 del 06.05.2024, con **richiesta di differimento** della data della Conferenza di Servizi comunicata con nota della Sezione Autorizzazioni Ambientali prot. n. 140626/2024 del 19.03.2024.

Con nota della Sezione Autorizzazioni Ambientali prot. n. 215185/2024 del 06.05.2024 è stato trasmesso un **resoconto dello stato del procedimento** ed è stato comunicato il **differimento della data della Conferenza di Servizi** in modalità sincrona telematica, originariamente fissata per il 07.05.2024 alle ore 10:00, al 12.06.2024 alle ore 10:00.

Con pec del 09.05.2024, acquisita al prot. uff. n. 238584/2024 del 20.05.2024, il Commissario di Governo Presidente della Regione delegato per la mitigazione del rischio idrogeologico nella Regione Puglia ha trasmesso **nota** prot. n. 948 del 09.05.2024.

Con pec del 13.05.2024, acquisita al prot. uff. n. 231118/2024 del 15.05.2024, il Proponente ha trasmesso la **nota di riscontro alle osservazioni al progetto formulate dalla Sig.ra Grazia Sguera** prot. n. 550 del 09.05.2024.

Con pec del 20.05.2024, acquisita al prot. Uff. n. 238099/2024 del 20.05.2024, il Proponente ha trasmesso **riscontro prot. n. 579 del 14.05.2024 alla nota del Commissario di Governo** prot. n. 948 del 09.05.2024.

In data 12.06.2024 si è tenuta la **prima seduta di Conferenza di Servizi decisoria** in modalità sincrona telematica, regolarmente convocata con nota della Sezione Autorizzazioni Ambientali prot. n. 140626/2024 del 19.03.2024 e successivamente posticipata al 12.06.2024 con nota prot. n. 215185/2024 del 06.05.2024.
Hanno preso parte alla seduta i rappresentanti dell'Autorità Competente e del Proponente.
Il RdP ha fatto il punto sullo stato di avanzamento del procedimento e ha passato in rassegna i pareri/contributi pervenuti, per i quali si rimanda allo specifico paragrafo della presente Relazione Istruttoria.
Durante i lavori della CdS il Proponente ha dato evidenza degli esiti della fase di pubblicità.

La Conferenza di Servizi, conclusivamente, ha così determinato:

"Conclusivamente,

- ***VISTI** i pareri favorevoli pervenuti e le prescrizioni indicate**;***
- ***REGISTRATO** il silenzio di: Sezione Infrastrutture Energetiche e Digitali della Regione Puglia, Sezione Risorse Idriche della Regione Puglia, Enel SpA, Telecom Italia SpA, FASTWEB Italia SpA, Wind Tre SpA, Vodafone Italia SpA, che ancorché regolarmente convocati ai lavori della CdS, non hanno fatto pervenire alcun contributo**;***
- ***REGISTRATO** il silenzio di: Ministero delle Infrastrutture e dei Trasporti, convocato in ottemperanza alla sentenza del TAR Puglia n. 00405/2023, come confermata dalla successiva sentenza n. 11333/2023 del 29.12.2023 del Consiglio di Stato in sede giurisdizionale, Sezione Quarta**;***
- ***ANALIZZATI** le controdeduzioni presentate dalla Sig.ra Sguera, nonché il riscontro del Proponente alle stesse, e ritenuto che le medesime non apportino alcun contributo innovativo all'istruttoria svolta e comunque non si appalesano idonee ad incidere sulla ponderazione di interessi compiuta all'esito del procedimento**;***

***la CdS ritiene di poter concludere favorevolmente i lavori**.".*

Il **verbale** della CdS del 12.06.2024 è stato trasmesso con nota della Sezione Autorizzazioni Ambientali prot. n. 290443/2024 del 13.06.2024 e pubblicato sul Portale Ambientale della Regione Puglia.

6. ELENCO DEI PARERI ESPRESSI

Segue elenco dei pareri espressi da tutti gli enti coinvolti, raggruppati per tipologie.

ORGANI DELLO STATO

MINISTERO DELLO SVILUPPO ECONOMICO

Direzione Generale per le Att.tà Territoriali Puglia, Basilicata e Molise - Settore III

1. Nulla Osta prot. n. 44310 del 28.03.2022, acquisito in pari data al prot. uff. n. 4079 del 28.03.2022.

MINISTERO DELLA CULTURA

Soprintendenza Archeologia, Belle Arti e Paesaggio per le province di Foggia e BAT

2. Nota prot. n. 4233 del 14.04.2022, acquisita in pari data al prot. uff. n. 5028 del 14.04.2022.

MINISTERO DELLE INFRASTRUTTURE E DEI TRASPORTI

Ex Direzione generale per le strade e le autostrade, l'alta sorveglianza sulle infrastrutture stradali e la vigilanza sui contratti concessori autostradali

Regolarmente convocato alla seduta di CdS del 12.06.2024, non ha fatto pervenire alcun riscontro.

REGIONE PUGLIA

Sezione Infrastrutture Energetiche e Digitali

Regolarmente convocata alla seduta di CdS del 12.06.2024, non ha fatto pervenire alcun riscontro.

Sezione Lavori Pubblici - Servizio Gestione opere pubbliche - Ufficio per le espropriazioni

3. Nota prot. n. 9933 del 31.05.2022, acquisita al prot. uff. n. 7468 del 9.06.2022.

Sezione Coord. dei Servizi Territoriali - Servizio Territoriale Bari-BAT

4. Nota prot. n. 20030 dell'8.04.2022, acquisita al prot. uff. n. 4889 del 12.04.2022.

Sezione Infrastrutture Energetiche e Digitali

Regolarmente convocata alla seduta di CdS del 12.06.2024, non ha fatto pervenire alcun riscontro.

Commissario di Governo - Presidente della Regione delegato per la mitigazione del rischio idrogeologico nella Regione Puglia

5. Nota prot. n. 948 del 09.05.2024, acquisita al prot. uff. n. 238584 del 20.05.2024.
6. Nota di riscontro del Proponente prot. n. 579 del 14.05.2024, acquisita al prot. uff. n. 238099 del 20.05.2024.

PROVINCE

PROVINCIA DI BARLETTA-ANDRIA-TRANI

Settore Infrastrutture, Viabilità, Trasporti, Concessioni, Espropriazioni e Lavori Pubblici

7. Nota prot. n. 7107 del 6.04.2022, acquisita al prot. uff. n. 4891 del 12.04.2022.

COMUNI

COMUNE DI BARLETTA

Settore Edilizia pubblica e privata

8. Nulla Osta del Settore Piani e Programmi Urbani prot. n. 24270 del 25.03.2022, acquisita al prot. uff. n. 4892 del 12.04.2022.

COMUNE DI BARLETTA

Settore Piani e Programmi Urbani - Servizio Paesaggio

9. Nota prot. n. 11293 dell'11.02.2022, acquisita al prot. uff. n. 2239 del 22.02.2022.
10. Nota prot. n. 37520 del 17.05.2022, acquisita al prot. uff. n. 6970 del 25.05.2022.

AGENZIE / AUTORITÀ

AUTORITÀ DI BACINO DISTRETTUALE DELL'APPENNINO MERIDIONALE

11. Nota prot. n. 10310 del 12.04.2022, acquisita in pari data al prot. uff. n. 4887 del 12.04.2022.

ARPA Puglia - D.A.P. BAT

12. Nota prot. n. 42884 del 8.06.2022, acquisita in pari data al prot. uff. n. 7441 del 08.06.2022.

CONSORZI

Consorzio di Bonifica Terre d'Apulia

13. Nota prot. n. 4590 del 27.04.2022 trasmessa dal Proponente con pec del 28.04.2022, acquisita al prot. uff. n. 5702 del 2.05.2022.

GESTORI DI SERVIZI

ANAS SpA - Compartimento di Bari

14. Nota prot. n. 166299 del 16.03.2022, acquisita al prot. uff. n. 3579 del 16.03.2022.

Enel SpA - Enel Nazionale SpA - e-distribuzione SpA

Regolarmente convocata alla seduta di CdS del 12.06.2024, non ha fatto pervenire alcun riscontro.

Telecom Italia SpA

Regolarmente convocata alla seduta di CdS del 12.06.2024, non ha fatto pervenire alcun riscontro.

FASTWEB Italia Sp

Regolarmente convocata alla seduta di CdS del 12.06.2024, non ha fatto pervenire alcun riscontro.

Wind Tre SpA

Regolarmente convocata alla seduta di CdS del 12.06.2024, non ha fatto pervenire alcun riscontro.

Vodafone Italia SpA

Regolarmente convocata alla seduta di CdS del 12.06.2024, non ha fatto pervenire alcun riscontro.

AQP SpA

15. Nulla Osta prot. n. 20845 del 21.03.2024, acquisito al prot. uff. n. 147691/2024 del 22.03.2024.

ItalGas Reti SpA - Puglia Sud

16. Nota prot. n. 22132DEF0071 del 12.05.2022, acquisita in pari data al prot. uff. n. 6338.

7. OSSERVAZIONI PERVENUTE E RELATIVI RISCONTRI

Si dà atto che risultano pervenuti le osservazioni e i relativi riscontri del Proponente, come di seguito elencati:

Sig.ra Grazia Sguera

1. Pec del 30.04.2024, acquisita al prot. uff. n. 208769/2024 del 02.05.2024.
2. Controdeduzioni del Proponente prot. n. 550 del 09.05.2024, acquisita al prot. uff. n. 231118/2024 del 15.05.2024.

8. ESITO DELL'ISTRUTTORIA

L'istruttoria si sostanzia fondamentalmente in:

- pareri o contributi comunque denominati degli enti coinvolti come puntualmente richiamati nello specifico paragrafo;
- lavori della Conferenza di Servizi della seduta del 12.06.2024

I lavori della CdS sono compendiati nel verbale e nei relativi allegati.

Tutti i pareri pervenuti sono stati resi e sono disponibili sul sito web dell'autorità competente all'indirizzo *http://www.sit.puglia.it/portal/VIA/Elenchi/Procedure+VIA*.

La totalità degli enti coinvolti che ha partecipato al procedimento si è espressa favorevolmente all'intervento, a volte indicando prescrizioni.

Invitati in CdS e ancorché espressamente sollecitati con successive comunicazioni, non hanno reso alcun contributo i seguenti Enti e gestori di servizi: Ministero delle Infrastrutture e dei Trasporti - Ex Direzione generale per le strade e le autostrade, l'alta sorveglianza sulle infrastrutture stradali e la vigilanza sui contratti concessori autostradali, Sezione Infrastrutture Energetiche e Digitali della Regione Puglia, Sezione Risorse Idriche della Regione Puglia, Enel SpA, Telecom Italia SpA, FASTWEB Italia SpA, Wind Tre SpA, Vodafone Italia SpA.

In considerazione dell'istruttoria condotta, si ritiene che sussistano tutte le condizioni richieste dalla normativa di riferimento ai fini del rilascio del provvedimento finale ex art. 52-quater del DPR n. 327/2001 e ss.mm.ii., comprendente l'approvazione del progetto definitivo per la realizzazione del metanodotto denominato *"Allacciamento PP Srl – Barletta (BT)" DN 100 (4") – DP 75 bar"* nel Comune di Barletta, l'autorizzazione alla relativa costruzione e all'esercizio, nonché l'accertamento della conformità urbanistica, la dichiarazione di pubblica utilità e l'apposizione del vincolo preordinato all'esproprio, alle condizioni e prescrizioni indicate al paragrafo che segue.

9. PRESCRIZIONI E RACCOMANDAZIONI

In riferimento al complesso delle prescrizioni e raccomandazioni rilevabili da tutti i pareri acquisiti nel corso del procedimento autorizzativo, nonché durante la seduta di conferenza di servizi, come sopra richiamati e meglio esplicitati, si specifica che le medesime sono da intendersi qui integralmente confermate ed assunte quali condizioni vincolanti l'efficacia del presente provvedimento autorizzativo.
L'osservanza della prescrizioni apposte è demandata agli Enti coinvolti nel corso del procedimento di autorizzazione unica, fermo restando che l'adeguamento del progetto alle stesse deve essere evidente sin dalla consegna del progetto esecutivo ad opera di SNAM RETE GAS S.p.A. a favore dell'autorità

preposta al rilascio del provvedimento di autorizzazione unica.

Alla presente relazione si intendono **allegati per farne parte integrante**:

- il Verbale della CdS in modalità sincrona telematica del 12.06.2024 (prot. n. 290443/2024 del 13.06.2024)
- i seguenti 16 pareri/note:
  1. Nulla Osta prot. n. 44310 del 28.03.2022 del Ministero dello Sviluppo Economico.
  2. Nota prot. n. 4233 del 14.04.2022 della Soprintendenza Archeologia, Belle Arti e Paesaggio per le province di Foggia e BAT.
  3. Nota prot. n. 9933 del 31.05.2022 della Sezione Lavori Pubblici - Servizio Gestione opere pubbliche - Ufficio per le espropriazioni della Regione Puglia.
  4. Nota prot. n. 20030 dell'8.04.2022 della Sezione Coord. dei Servizi Territoriali - Servizio Territoriale Bari-BAT-della Regione Puglia.
  5. Nota prot. n. 948 del 09.05.2024 del Commissario di Governo - Presidente della Regione delegato per la mitigazione del rischio idrogeologico nella Regione Puglia.
  6. Nota di riscontro del Proponente prot. n. 579 del 14.05.2024.
  7. Nota prot. n. 7107 del 6.04.2022 della Provincia di Barletta, Andria, Trani.
  8. Nulla Osta del Settore Edilizia pubblica e privata del Comune di Barletta prot. n. 24270 del 25.03.2022.
  9. Nota prot. n. 11293 dell'11.02.2022 del Settore Piani e Programmi Urbani - Servizio Paesaggio del Comune di Barletta.
  10. Nota prot. n. 37520 del 17.05.2022 del Settore Piani e Programmi Urbani - Servizio Paesaggio del Comune di Barletta.
  11. Nota prot. n. 10310 del 12.04.2022 dell'Autorità di Bacino Distrettuale dell'Appennino Meridionale.
  12. Nota prot. n. 42884 del 8.06.2022 di ARPA Puglia, D.A.P. BAT.
  13. Nota prot. n. 4590 del 27.04.2022 del Consorzio Terre d'Apulia.
  14. Nota prot. n. 166299 del 16.03.2022 di ANAS SpA, Compartimento di Bari.
  15. Nulla Osta prot. n. 20845 del 21.03.2024 di AQP SpA.
  16. Nota prot. n. 22132DEF0071 del 12.05.2022 di ItalGas Reti SpA – Puglia Sud.
- l'osservazione al progetto e il relativo riscontro:
  1. Pec del 30.04.2024 della sig.ra Grazia Sguera
  2. Controdeduzioni del Proponente prot. n. 550 del 09.05.2024.

per un totale di **19** documenti, allegati alla presente relazione per farne parte integrante, il tutto disponibile sul sito web dell'autorità competente all'indirizzo:

http://www.sit.puglia.it/portal/VIA/Elenchi/Procedure+VIA

inserendo la parola SNAM e cercando il codice identificativo del progetto in parola.

Il Funzionario Istruttore
Ing. Daniele Antonio GRASSELLI

Il Responsabile del Procedimento
Ing. Caterina CARPARELLI

REGIONE PUGLIA

DIPARTIMENTO AMBIENTE, PAESAGGIO, QUALITA' URBANA

SEZIONE AUTORIZZAZIONI AMBIENTALI

DETERMINAZIONE MOTIVATA DI CONCLUSIONE DELLA CONFERENZA DEI SERVIZI DECISORIA

IN MODALITÀ SINCRONA TELEMATICA DEL 12.06.2024

Oggetto: (Cod. AU327_062). DPR 327/2001 (ex artt. 52-quater e 52-sexies), L.R. n. 3/2005 e DGR n. 1446 del 08.07.2014 - Autorizzazione Unica per la costruzione e l'esercizio del metanodotto denominato "*Allacciamento PP Srl - Barletta (BT)*" DN 100 (4") - DP 75 bar nel Comune di Barletta, con approvazione del progetto, accertamento della conformità urbanistica, apposizione del vincolo preordinato all'esproprio e dichiarazione di pubblica utilità.

Proponente: Snam Rete Gas SpA

Il giorno 12 giugno 2024 a partire dalle ore 10:15 si tiene la seduta di Conferenza dei Servizi decisoria, regolarmente convocata dalla Sezione Autorizzazioni Ambientali per il giorno 07.05.2024 alle ore 10:00 con nota prot. n. 140626/2024 del 19.03.2024, successivamente aggiornata al giorno 12.06.2024 alle ore 10:00 con nota prot. n. 215185/2024 del 06.05.2024.

La Conferenza dei Servizi si svolge in forma telematica con accesso da remoto con le modalità di partecipazione indicate nella nota di convocazione.

Si evidenzia che, attese le modalità di svolgimento mediante videoconferenza della seduta, i componenti provvederanno all'apposizione della propria firma sul verbale in formato digitale mediante la trasmissione di apposita dichiarazione che sarà trasmessa a conclusione dei lavori e che recherà espresso riferimento alla firma digitale apposta sul verbale medesimo.

Presiede la Conferenza dei Servizi il dirigente della Sezione Autorizzazioni Ambientali, ing. Giuseppe Angelini.

Svolge la funzione di segretario verbalizzante il Responsabile del Procedimento, ing. Caterina Carparelli.

Il Responsabile del Procedimento effettua l'accertamento dei presenti rappresentando che, con riferimento alle disposizioni che regolano le Conferenze di Servizi, ogni Ente o Amministrazione convocata partecipa alla Conferenza di Servizi attraverso un unico soggetto abilitato ad esprimere definitivamente e in modo univoco e vincolante la posizione dell'amministrazione stessa su tutte le decisioni di competenza della conferenza, anche indicando le modifiche progettuali eventualmente necessarie ai fini dell'assenso (art. 14 ter co.3 della L. 241/1990 e ss.mm.ii.); qualora il rappresentante legale dell'Amministrazione sia assente, il soggetto partecipante in sostituzione di questi deve essere munito di formale provvedimento di delega dalla quale risulti l'attribuzione della competenza ad esprimere definitivamente la volontà dell'Ente rappresentato.

Il Responsabile del Procedimento precisa che non sono ammesse registrazioni audio e video da parte dei presenti se non preventivamente autorizzate da tutti i partecipanti della CdS ai sensi e per gli effetti del D.lgs. 196/2013.

Risultano presenti alla odierna seduta:

- per l'**Autorità Competente**
  Giuseppe Angelini, dirigente della Sezione Autorizzazioni Ambientali e Presidente della CdS
  Caterina Carparelli, Responsabile del Procedimento
  Daniele Antonio Grasselli, Funzionario Istruttore
- per il Proponente **Snam Rete Gas SpA**:
  Carmela Alessia Locorriere, tecnico (delega in atti)

Il Responsabile del Procedimento apre i lavori della Conferenza informando i presenti delle modalità di conduzione della seduta in forma telematica ed evidenziando l'obbligo, in chiusura, di sottoscrizione del verbale attraverso l'apposizione di firma digitale su predisposto modulo di lettura e conferma che sarà inviato a conclusione dei lavori, quindi procede alla ricostruzione dell'intero iter procedimentale fin qui svolto.

Principali Scansioni Procedimentali

- In data 21.07.2022, la Sezione Autorizzazioni Ambientali ha adottato la **Determina Dirigenziale n. 253** e approvato la Relazione Istruttoria predisposta dal Responsabile del Procedimento e dal Funzionario Istruttore, che si intendono, nel presente atto, richiamate nel loro contenuto, in quanto esplicative dell'iter istruttorio espletato.
- In data 26.07.2022, la Sezione Autorizzazioni Ambientali ha notificato al Proponente e a tutti i Soggetti coinvolti il **provvedimento di Autorizzazione Unica n. 000253 del 21.07.2022**.
- In data 19.09.2022, il Servizio Gestione Opere Pubbliche, nelle funzioni di Ufficio per le Espropriazioni, ha adottato la **Determina Dirigenziale n. 639**, con cui è stata disposta l'occupazione anticipata d'urgenza e l'occupazione temporanea non preordinata all'asservimento dei suoli da espropriare, ai sensi dell'art. 22-bis del D.P.R. n. 327 del 2001 e dell'art. 15, comma 2, lett. c), della legge regionale n. 3 del 2005, per anni 1 (uno), ai fini della costruzione ed esercizio del metanodotto denominato "Allacciamento PP srl Barletta DN 100 (4") DP 75 bar".
- La sig.ra Grazia Sguera, per il tramite dell'avv. Marco Palieri, ha presentato **ricorso n. 1190/2022** contro Regione Puglia e le società Snam SpA e Snam Rete Gas SpA per l'annullamento, previa sospensione dell'efficacia, della Determina Dirigenziale n. 253 del 25.07.2022 della Sezione Autorizzazioni Ambientali, dei verbali, dei pareri acquisiti, della relazione istruttoria e degli esiti della conferenza di servizi propedeutica all'adozione della suindicata determina regionale n. 253 del 2022, della Determina Dirigenziale n. 639 del 19.09.2022 del Servizio Gestione Opere Pubbliche e degli atti e provvedimenti connessi a quelli in precedenza indicati.
- **Con sentenza n. 00405/2023, *il Tribunale Amministrativo Regionale per la Puglia, Sezione Terza, definitivamente pronunciando sul ricorso, lo accoglie nei limiti di cui in motivazione e, per l'effetto, annulla gli atti impugnati,* censurando la mancata convocazione e partecipazione del MIT alla Conferenza di Servizi e respingendo tutti gli altri motivi di gravame dedotti.**
- In data 30.05.2023, la società SNAM Rete Gas SpA ha presentato **appello n. 4671/2023** al Consiglio di Stato avverso la sentenza del T.A.R. Puglia n. 00405/2023, chiedendo l'annullamento o la riformulazione della stessa.
- Con **sentenza n. 11333/2023** del 29.12.2023, **il Consiglio di Stato in sede giurisdizionale, Sezione Quarta**, definitivamente pronunciando sull'appello n. 4671 del 2023, lo ha respinto, ordinando che la stessa sentenza fosse eseguita dall'autorità amministrativa.
- Con nota della scrivente Sezione Autorizzazioni Ambientali prot. n. 140626/2024 del 19.03.2024 è stata trasmessa la comunicazione di **riavvio del procedimento in ottemperanza alla Sentenza del Consiglio di Stato n. 11333/2023 del 29.12.2023** con indizione di conferenza di servizi decisoria ai sensi dell'art. 14 c. 2 della L. 241/90 e ss.mm.ii. in forma semplificata e in modalità asincrona (art. 14 bis).
- Con pec del 21.03.2024, acquisita al prot. uff. n. 147691/2024 del 22.03.2024, AQP SpA ha trasmesso **nota** prot. n. 20845/2024 del 21.03.2024.
- Con pec del 27.03.2024, acquisita al prot. uff. n. 171226/2024 del 08.04.2024, il Ministero delle Imprese e del Made in Italy - Div. XII ha trasmesso **nota** prot. n. 3793 del 27.03.2024.
- In data 03.04.2024 si è concluso il termine perentorio di quindici giorni entro il quale, ai sensi dell'articolo 2, comma 7 della L. 241/90 e ss.mm.ii., *le amministrazioni coinvolte possono richiedere integrazioni*

documentali o chiarimenti relativi a fatti, stati o qualità non attestati in documenti già in possesso dell'amministrazione stessa o non direttamente acquisibili presso altre pubbliche amministrazioni.

- Con pec del 19.04.2024, acquisita al prot. uff. n. 195950/2024 del 22.04.2024, il Proponente ha richiesto al Comune di Barletta *la **pubblicazione all'Albo Pretorio Comunale** per venti giorni naturali e consecutivi, dell'avviso di avvio del procedimento con l'elenco e le relative planimetrie catastali in scala 1:2000, recanti le indicazioni dei fogli e delle particelle interessati dalla fascia del vincolo preordinato all'esproprio (VPE) e dalle aree da occupare temporaneamente*.
- Con pec del 30.04.2024, acquisita al prot. uff. n. 208769/2024 del 02.05.2024, la Sig.ra Grazia Sguera ha trasmesso ***controdeduzioni ad osservazioni formulate da SNAM Rete Gas SpA e percorsi alternativi passaggio metanodotto***.
- In data 03.05.2024 si è concluso il termine perentorio di quarantacinque giorni entro il quale, ai sensi dell'art. 14 bis comma 3 della L. 241/90 e ss.mm.ii., *"(…) le amministrazioni coinvolte rendono le proprie determinazioni, relative alla decisione oggetto della conferenza….omissis…Ai sensi dell'art. 14 bis comma 6, fuori dei casi di cui al comma 5, l'amministrazione procedente, ai fini dell'esame contestuale degli interessi coinvolti, svolge, nella data fissata ai sensi del comma 2, lettera d), la riunione della conferenza in modalità sincrona, ai sensi dell'articolo 14-ter".*
- Con pec del 06.05.2024, acquisita al prot. uff. n. 214593/2024 del 06.05.2024, il Proponente ha richiesto al Comune di Barletta nota prot. n. 516 del 06.05.2024, con richiesta di ***pubblicazione all'Albo Pretorio Comunale** per venti giorni naturali e consecutivi,* dell'avviso di avvio del procedimento con l'elenco delle ditte interessate dalle procedure di esproprio, integrativo rispetto alle comunicazioni già inviate.
- Con pec del 06.05.2024, acquisita al prot. uff. n. 214643/2024 del 06.05.2024, il Proponente ha trasmesso **nota** prot. n. 517 del 06.05.2024, con richiesta di differimento della data della Conferenza di Servizi comunicata con nota della Sezione Autorizzazioni Ambientali prot. n. 140626/2024 del 19.03.2024.
- Con nota della Sezione Autorizzazioni Ambientali prot. n. 215185/2024 del 06.05.2024 è stato trasmesso un **resoconto dello stato del procedimento** ed è stato comunicato il **differimento della data della Conferenza di Servizi** in modalità sincrona telematica, originariamente fissata per il 07.05.2024 alle ore 10:00, al 12.06.2024 alle ore 10:00.
- Con pec del 09.05.2024, acquisita al prot. uff. n. 238584/2024 del 20.05.2024, il Commissario di Governo Presidente della Regione delegato per la mitigazione del rischio idrogeologico nella Regione Puglia ha trasmesso **nota** prot. n. 948 del 09.05.2024.
- Con pec del 13.05.2024, acquisita al prot. uff. n. 231118/2024 del 15.05.2024, il Proponente ha trasmesso la **nota di riscontro alle osservazioni al progetto** formulate dalla Sig.ra Grazia Sguera prot. n. 550 del 09.05.2024.
- Con pec del 20.05.2024, acquisita al prot. Uff. n. 238099/2024 del 20.05.2024, il **Proponente** ha trasmesso riscontro prot. n. 579 del 14.05.2024 alla nota del Commissario di Governo prot. n. 948 del 09.05.2024.

***

Preliminarmente il **Presidente** chiede al Proponente di chiarire gli esiti della fase di pubblicità e di depositare agli atti della CdS il quadro sinottico delle comunicazioni inviate alle ditte interessate dall'opera, dal quale risultino completate le trasmissioni e decorsi i termini di pubblicità.

Il **Proponente**, in riscontro alla richiesta del Presidente, deposita agli atti della CdS:

- i quadri sinottici delle comunicazioni inviate alle ditte interessate dal provvedimento;
- le relate di pubblicazione ricevuta dal Comune di Barletta.

***

Tutto ciò premesso e richiamato si riporta di seguito la tabella sinottica con tutti gli enti facenti parte della CdS come ad oggi configurata, riportando in corrispondenza a ciascuno i riferimenti dei contributi trasmessi, che saranno allegati al presente verbale per farne parte integrante ed essere, contestualmente allo stesso, pubblicati sul medesimo Portale.

ENTE	ASSENSO / AUTORIZZAZIONE
ORGANI DELLO STATO	
MINISTERO DELLO SVILUPPO ECONOMICO (ora Ministero delle Imprese e del Made in Italy) Direzione Generale per le Attività Territoriali Div. III - Ispettorato Territoriale Puglia, Basilicata e Molise (ora Div. XII - Ispettorato Territoriale (Casa del Made in Italy) - Puglia, Basilicata e Molise)	Nulla Osta prot. n. 44310 del 28.03.2022, acquisito al prot. uff. n. 4079 del 28.03.2022. Nota prot. n. 3793 del 27.03.2024, acquisita al prot. uff. n. 171226/2024 del 08.04.2024.
Con pec del 27.03.2024, acquisita al prot. Uff. n. 171226/2024 del 08.04.2024, il **Ministero delle Imprese e del Made in Italy - Divisione VIII - Ispettorato Territoriale Puglia, Basilicata e Molise** ha trasmesso nota di richiesta di documentazione necessaria all'istruttoria per il rilascio del nulla osta. La **CdS** richiama il Nulla Osta prot. n. 44310 del 28.03.2022 reso nel procedimento originario che, in quanto non inciso dalla sentenza del TAR Puglia n. 00405/2023, come confermata dalla successiva sentenza n. 11333/2023 del 29.12.2023 del Consiglio di Stato in sede giurisdizionale, Sezione Quarta, si intende valido come innanzi testualmente riportata.	
MINISTERO DELLA CULTURA Soprintendenza Archeologia, Belle Arti e Paesaggio per le Province di BAT e Foggia	Nota prot. n. 4233 del 14.04.2022, acquisita al prot. uff. n. 5028 del 14.04.2022.
Con nota del 14.04.2022, acquisita al prot. Uff. n. 5028 del 14.04.2022, la **Soprintendenza Archeologia, Belle Arti e Paesaggio per le Province di BAT e Foggia** ha trasmesso il Nulla Osta prot. n. 4233 del 14.04.2022. La **CdS** richiama la posizione espressa nel procedimento originario che, in quanto non incisa dalla sentenza del TAR Puglia n. 00405/2023, come confermata dalla successiva sentenza n. 11333/2023 del 29.12.2023 del Consiglio di Stato in sede giurisdizionale, Sezione Quarta, si intende valida come innanzi testualmente riportata.	
MINISTERO DELLE INFRASTRUTTURE E DEI TRASPORTI EX Direzione generale per le strade e le autostrade, l'alta sorveglianza sulle infrastrutture stradali e la vigilanza sui contratti concessori autostradali	Nessun contributo
REGIONE PUGLIA	
SEZIONE INFRASTRUTTURE ENERGETICHE E DIGITALI	Nessun contributo
SEZIONE OPERE PUBBLICHE E INFRASTRUTTURE Servizio Gestione opere pubbliche Ufficio per le espropriazioni	Nota prot. n. 7538 del 21.04.2022, acquisita al prot. uff. n. 5489 del 26.04.2022. Nota prot. n. 9933 del 31.05.2022, acquisita al prot. uff. n. 7468 del 9.06.2022
Con nota del 21.04.2022, acquisita al prot. Uff. n. 5489 del 26.04.2022, l'**Ufficio per le Espropriazioni** ha trasmesso parere favorevole prot. n. 7538 del 21.04.2022. Con nota del 31.05.2022, acquisita al prot. Uff. n. 7468 del 09.06.2022, l'**Ufficio per le Espropriazioni** ha confermato il proprio parere favorevole prot. n. 9933 del 31.05.2022. La **CdS** richiama la posizione espressa nel procedimento originario che, in quanto non incisa dalla sentenza del TAR Puglia n. 00405/2023, come confermata dalla successiva sentenza n. 11333/2023 del 29.12.2023 del Consiglio di Stato in sede giurisdizionale, Sezione Quarta, si intende valida come innanzi testualmente riportata.	

SEZIONE COORD. DEI SERVIZI TERRITORIALI **Servizio Territoriale Bari-BAT**	Nota prot. n. 20030 dell'8.04.2022, acquisita al prot. uff. n. 4889 del 12.04.2022.
Con nota del 08.04.2022, acquisita al prot. Uff. n. 4889 del 12.04.2022, il **Servizio Territoriale Bari-BAT** ha trasmesso parere favorevole di massima *allo spostamento, nell'ambito della stessa proprietà, di n. 123 piante di olivo non monumentali* prot. n. 20030 del 08.04.2022. La **CdS** richiama la posizione espressa nel procedimento originario che, in quanto non incisa dalla sentenza del TAR Puglia n. 00405/2023, come confermata dalla successiva sentenza n. 11333/2023 del 29.12.2023 del Consiglio di Stato in sede giurisdizionale, Sezione Quarta, si intende valida come innanzi testualmente riportata.	
SEZIONE RISORSE IDRICHE	Nessun contributo
COMMISSARIO DI GOVERNO **Presidente della Regione delegato per la mitigazione del rischio idrogeologico nella Regione Puglia**	Nota prot. n. 948 del 09.05.2024, acquisita al prot. uff. n. 238584 del 20.05.2024. Nota di riscontro del Proponente prot. n. 579 del 14.05.2024, acquisita al prot. uff. n. 238099 del 20.05.2024.
Con pec del 09.05.2024, acquisita al prot. Uff. n. 238584/2024 del 20.05.2024, il **Commissario di Governo Presidente della Regione delegato per la mitigazione del rischio idrogeologico nella Regione Puglia** ha trasmesso nota prot. n. 948 del 09.05.2024, comunicando che le opere in questione *interferiscono con i lavori di mitigazione del rischio idraulico in corso sul canale Ciappetta-Camaggio*, richiamando al rispetto della distanza di almeno 10 metri tra i manufatti fuori terra e i cigli morfologici degli argini fluviali, ai sensi del Regio Decreto 523 del 1904. Con pec del 20.05.2024, acquisita al prot. Uff. n. 238099/2024 del 20.05.2024, il **Proponente** ha trasmesso nota di riscontro prot. n. 579 del 14.05.2024, evidenziando che *non vi sono manufatti fuori terra da progetto nella distanza di almeno 10 metri dai cigli morfologici degli argini fluviali* e che risultano acquisiti i pareri dell'Autorità di Distretto dell'Appennino Meridionale prot. n. 10310/2022 e del Consorzio di Bonifica Terre d'Apulia prot. n. 12002/2022, con il quale è stato altresì stipulato atto di concessione.	
PROVINCE	
PROVINCIA DI BARLETTA - ANDRIA – TRANI **Settore Infrastrutture, Viabilità, Trasporti, Concessioni, Espropriazioni e Lavori Pubblici**	Nota prot. n. 7107 del 6.04.2022, acquisita al prot. uff. n. 4891 del 12.04.2022.
Con nota del 06.04.2022, acquisita al prot. Uff. n. 4891 del 12.04.2022, la **Provincia di Barletta-Andria-Trani** ha trasmesso parere favorevole con prescrizioni prot. n. 7107 del 06.04.2022. La **CdS** richiama la posizione espressa nel procedimento originario che, in quanto non incisa dalla sentenza del TAR Puglia n. 00405/2023, come confermata dalla successiva sentenza n. 11333/2023 del 29.12.2023 del Consiglio di Stato in sede giurisdizionale, Sezione Quarta, si intende valida come innanzi testualmente riportata.	
COMUNI	
COMUNE DI BARLETTA **Settore Edilizia pubblica e privata**	Nulla Osta del *Settore Piani e Programmi Urbani* prot. n. 24270 del 25.03.2022, acquisita al prot. uff. n. 4892 del 12.04.2022.
Con nota del 25.03.2022, acquisita al prot. Uff. n. 4892 del 12.04.2022, il **Comune di Barletta, Settore Edilizia pubblica e privata** ha trasmesso NULLA OSTA prot. n. 24270 del 25.03.2022. La **CdS** richiama la posizione espressa nel procedimento originario che, in quanto non incisa dalla sentenza del TAR Puglia n. 00405/2023, come confermata dalla successiva sentenza n. 11333/2023 del 29.12.2023 del Consiglio di Stato in sede giurisdizionale, Sezione Quarta, si intende valida come innanzi testualmente riportata.	
COMUNE DI BARLETTA **Settore Piani e Programmi Urbani**	Nota prot. n. 11293 dell'11.02.2022, acquisita al prot. uff. n. 2239 del 22.02.2022.

Servizio Paesaggio	Nota prot. n. 37520 del 17.05.2022, acquisita al prot. uff. n. 6970 del 25.05.2022.
Con nota del 11.02.2022, acquisita al prot. Uff. n. 2239 del 22.02.2022, il **Comune di Barletta, Settore Piani e Programmi Urbani, Servizio Paesaggio** ha trasmesso *parere positivo nel merito della compatibilità paesaggistica delle opere proposte* prot. n. 11293 del 11.02.2022. Successivamente, con nota del 17.05.2022, acquisita al prot. Uff. n. 6970 del 25.05.2022, il **Comune di Barletta, Settore Piani e Programmi Urbani, Servizio Paesaggio** ha confermato il parere precedentemente espresso. La **CdS** richiama la posizione espressa nel procedimento originario che, in quanto non incisa dalla sentenza del TAR Puglia n. 00405/2023, come confermata dalla successiva sentenza n. 11333/2023 del 29.12.2023 del Consiglio di Stato in sede giurisdizionale, Sezione Quarta, si intende valida come innanzi testualmente riportata.	
AGENZIE/AUTORITÀ	
AUTORITÀ DI BACINO DISTRETTUALE DELL'APPENNINO MERIDIONALE	Nota prot. n. 10310 del 12.04.2022, acquisita al prot. uff. n. 4887 del 12.04.2022.
Con nota del 12.04.2022, acquisita al prot. Uff. n. 4887 del 12.04.2022, l'**Autorità di Bacino Distrettuale dell'Appennino Meridionale** ha trasmesso *parere di compatibilità della progettazione definitiva delle opere* con prescrizioni di carattere generale prot. n. 10310 del 12.04.2022. La **CdS** richiama la posizione espressa nel procedimento originario che, in quanto non incisa dalla sentenza del TAR Puglia n. 00405/2023, come confermata dalla successiva sentenza n. 11333/2023 del 29.12.2023 del Consiglio di Stato in sede giurisdizionale, Sezione Quarta, si intende valida come innanzi testualmente riportata.	
ARPA Puglia **D.A.P. BAT**	Nota prot. n. 42884 del 8.06.2022, acquisita al prot. uff. n. 7441 del 8.06.2022
Con nota del 08.06.2022, acquisita al prot. Uff. n. 7441 del 08.06.2022, **ARPA Puglia D.A.P. BAT** ha trasmesso propria *valutazione tecnica positiva* con prescrizioni prot. n. 42884 del 08.06.2022. La **CdS** richiama la posizione espressa nel procedimento originario che, in quanto non incisa dalla sentenza del TAR Puglia n. 00405/2023, come confermata dalla successiva sentenza n. 11333/2023 del 29.12.2023 del Consiglio di Stato in sede giurisdizionale, Sezione Quarta, si intende valida come innanzi testualmente riportata.	
Consorzio di Bonifica Terre d'Apulia	Nota prot. n. 4590 del 27.04.2022 trasmessa dal Proponente con pec del 28.04.2022, acquisita al prot. uff. n. 5702 del 2.05.2022.
Con pec del 28.04.2022, acquisita al prot. Uff. n. 5702 del 02.05.2022, il Proponente ha trasmesso *parere favorevole in linea tecnica, limitatamente alle competenze proprie […]* con prescrizioni prot. n. 4590 del 27.04.2022, rilasciato dal **Consorzio di Bonifica Terre d'Apulia**. La **CdS** richiama la posizione espressa nel procedimento originario che, in quanto non incisa dalla sentenza del TAR Puglia n. 00405/2023, come confermata dalla successiva sentenza n. 11333/2023 del 29.12.2023 del Consiglio di Stato in sede giurisdizionale, Sezione Quarta, si intende valida come innanzi testualmente riportata.	
GESTORI DI SERVIZI	
ANAS SpA **Compartimento di Bari**	Nota prot. n. 166299 del 16.03.2022, acquisita al prot. uff. n. 3579 del 16.03.2022.
Con nota del 16.03.2022, acquisita al prot. Uff. n. 3579 del 16.03.2022, **ANAS SpA, Compartimento di Bari** ha trasmesso *parere tecnico favorevole* con prescrizioni prot. n. 166299 del 16.03.2022. La **CdS** richiama la posizione espressa nel procedimento originario che, in quanto non incisa dalla sentenza del TAR Puglia n. 00405/2023, come confermata dalla successiva sentenza n. 11333/2023 del 29.12.2023 del	

Consiglio di Stato in sede giurisdizionale, Sezione Quarta, si intende valida come innanzi testualmente riportata.	
Enel SpA - Enel Nazionale SpA **e-distribuzione SpA**	Nessun contributo
Telecom Italia SpA	Nessun contributo
FASTWEB Italia SpA	Nessun contributo
Wind Tre SpA	Nessun contributo
Vodafone Italia SpA	Nessun contributo
AQP SpA	Nulla Osta prot. n. 20845 del 21.03.2024, acquisito al prot. uff. n. 147691/2024 del 22.03.2024.
Con pec del 21.03.2024, acquisita al prot. Uff. n. 147691/2024 del 22.03.2024, **AQP SpA** ha trasmesso nulla osta prot. n. 20845 del 21.03.2024.	
ItalGas Reti SpA **Puglia Sud**	Nota prot. n. 22132DEF0071 del 12.05.2022, acquisita in pari data al prot. uff. n. 6338.
Con nota del 12.05.2022, acquisita al prot. Uff. n. 6338 del 12.05.2022, **ItalGas Reti SpA, Puglia Sud** ha trasmesso nota prot. n. 22132DEF0071 del 12.05.2022, comunicando che *dopo aver esaminato gli elaborati progettuali, non ha riscontrato alcuna interferenza con le proprie infrastrutture delle opere previste.* La **CdS** richiama la posizione espressa nel procedimento originario che, in quanto non incisa dalla sentenza del TAR Puglia n. 00405/2023, come confermata dalla successiva sentenza n. 11333/2023 del 29.12.2023 del Consiglio di Stato in sede giurisdizionale, Sezione Quarta, si intende valida come innanzi testualmente riportata.	
OSSERVAZIONI	
sig.ra Grazia Sguera	Pec del 30.04.2024, acquisita al prot. uff. n. 208769/2024 del 02.05.2024. Nota di controdeduzioni del Proponente prot. n. 550 del 09.05.2024, acquisita al prot. uff. n. 231118/2024 del 15.05.2024
Con pec del 30.04.2024, acquisita al prot. uff. n. 208769/2024 del 02.05.2024, la **sig.ra Grazia Sguera** ha trasmesso *controdeduzioni ad osservazioni formulate da SNAM Rete Gas SpA*, con proposta di *percorsi alternativi passaggio metanodotto*. Con pec del 13.05.2024, acquisita al prot. Uff. n. 231118/2024 del 15.05.2024, il **Proponente** ha trasmesso note di controdeduzioni alle osservazioni al progetto pervenute dalla sig.ra Grazia Sguera.	

Conclusivamente,

- **VISTI** i pareri favorevoli pervenuti e le prescrizioni indicate;
- **REGISTRATO** il silenzio di: Sezione Infrastrutture Energetiche e Digitali della Regione Puglia, Sezione Risorse Idriche della Regione Puglia, Enel SpA, Telecom Italia SpA, FASTWEB Italia SpA, Wind Tre SpA, Vodafone Italia SpA, che ancorché regolarmente convocati ai lavori della CdS, non hanno fatto pervenire alcun contributo;
- **REGISTRATO** il silenzio di: Ministero delle Infrastrutture e dei Trasporti, convocato in ottemperanza alla sentenza del TAR Puglia n. 00405/2023, come confermata dalla successiva sentenza n. 11333/2023 del 29.12.2023 del Consiglio di Stato in sede giurisdizionale, Sezione Quarta;

- **ANALIZZATI** le controdeduzioni presentate dalla Sig.ra Sguera, nonché il riscontro del Proponente alle stesse, e ritenuto che le medesime non apportino alcun contributo innovativo all'istruttoria svolta e comunque non si appalesano idonee ad incidere sulla ponderazione di interessi compiuta all'esito del procedimento;

la CdS ritiene di poter concludere favorevolmente i lavori.

Si rammenta che è possibile visionare e scaricare tutta la documentazione inerente al procedimento in parola dal sito web

http://www.sit.puglia.it/portal/VIA/Elenchi/Procedure+VIA.

La seduta della CdS si ritiene conclusa all'ora indicata dalla sottoscrizione digitale.

Il presente verbale viene emesso in forma di documento informatico ex D. Lgs. 82/2005 e ss.mm.ii., firmato digitalmente ai sensi del testo unico D.P.R. 28 dicembre 2000, n. 445, del D.Lgs. 7 marzo 2005, n. 82 e norme collegate.

Si dà atto che, attese le modalità di svolgimento mediante videoconferenza della seduta, i componenti provvedono all'apposizione della propria firma sul verbale in formato digitale mediante la trasmissione di apposita dichiarazione.

Firmato digitalmente

Il Responsabile del Procedimento
Ing. Caterina Carparelli

Caterina Carparelli
12.06.2024
10:37:07
GMT+02:00

ELENCO ALLEGATI

Come da tabella sinottica.

mise.AOO_AT.REGISTRO UFFICIALE.U.0044310.28-03-2022

Ministero dello Sviluppo Economico

DIREZIONE GENERALE PER LE ATTIVITÀ TERRITORIALI
Divisione III – Ispettorato Territoriale Puglia Basilicata e Molise

ITBA/DNT/5349/2022

A **SNAM RETE GAS S.p.A.**
Piazza Santa Barbara n. 50
20097 – San Donato Milanese
snamretegas@pec.snam.it
distrettosor@pec.snam.it

Per conoscenza

REGIONE PUGLIA
Sezione Autorizzazioni Ambientali Via Gentile, 52 - 70126 Bari (BA)
servizio.ecologia@pec.rupar.puglia.it

OGGETTO Costruzione ed esercizio del metanodotto denominato "Allacciamento PP Srl – Barletta (BT)" DN 100 (4") – DP 75 bar nel Comune di Barletta.

Con riferimento alla Vostra Richiesta di Nulla Osta DI-SOR/LAV/NUZ/prot. n° 250 del 11/03/2022 e protocollata da questo Ufficio al n. 0036607 del 11/03/2022, della **Snam Rete Gas SpA**, si trasmette in allegato il Nulla Osta alla Costruzione (all.1) del metanodotto di cui all'oggetto, che sarà realizzato dalla Società **SNAM RETE GAS S.p.A.** come da documentazione progettuale presentata.
Al riguardo si rileva che il legale rappresentante pro-tempore della società **SNAM RETE GAS S.p.A.** ha presentato una dichiarazione sostitutiva di atto notorio del 28/02/2022, attestante che nell'area interessata alla costruzione del metanodotto di cui trattasi e delle opere connesse non insistono linee di telecomunicazione e di avere una conoscenza esaustiva del tracciato delle linee di comunicazione elettronica preesistenti ed indicate nel progetto, sulla scorta di indagini effettuate; inoltre fa presente che se durante l'esecuzione dei lavori dovessero risultare interferenze con linee di comunicazione elettronica interrate, sarà cura della Società stessa informare tempestivamente questo Ispettorato e procedere secondo le Norme di Legge specifiche.
L'Ispettorato resta in attesa della comunicazione di ultimazione dei lavori, da parte della Società **SNAM RETE GAS S.p.A.**, ai fini della dichiarazione di esecuzione nel rispetto delle norme.

Il Responsabile dell' U.O. III
(Nicola ALTAMURA)

Il Dirigente della divisione III
(dott. Amerigo SPLENDORI)

*Firma elettronica digitale apposta ai sensi dell'articolo 21, comma 2-bis, del CAD, DLgs 82 del 07/03/2005 e s.m.i.

Via Amendola,116 70126 BARI
tel. +39 080 5557217
e-mail: pugliabasilicata@mise.gov.it
www.sviluppoeconomico.gov.it
PEC: dgat.div03.isppbm@pec.mise.gov.it

Ministero dello Sviluppo Economico

DIREZIONE GENERALE PER LE ATTIVITÀ TERRITORIALI
Divisione III – Ispettorato Territoriale Puglia Basilicata e Molise

ITBA/DNT/5349/2022

IL DIRETTORE DELL'ISPETTORATO

Visto il Regio Decreto 11 dicembre 1933, n. 1775;
Visto l'art. 95 del D.L.vo 1 agosto 2003 n. 259 (Codice delle Comunicazioni Elettroniche);
Visto il DM del 4 luglio 2005 del Ministero delle Comunicazioni (Delega ai Direttori degli Ispettorati Territoriali in materia di interferenze elettriche);
Vista l'istanza del 28/02/2022, presentata dalla **SNAM RETE GAS S.p.A.** con sede legale in San Donato Milanese – Piazza Santa Barbara n.3 (P.I.: 10238291008) riguardante la realizzazione del metanodotto denominato "Allacciamento PP Srl – Barletta (BT)" DN 100 (4") – DP 75 bar nel Comune di Barletta.
Vista la documentazione progettuale allegata alla suddetta istanza;
Vista la dichiarazione sostitutiva di atto notorio, rilasciata dalla Società medesima in data 28/02/2022, attestante che nell'area interessata alla costruzione del metanodotto di cui trattasi e delle opere connesse non insistono linee di telecomunicazione e di avere una conoscenza esaustiva del tracciato delle linee di comunicazione elettronica preesistenti ed indicate nel progetto, sulla scorta di indagini effettuate; inoltre fa presente che se durante l'esecuzione dei lavori dovessero risultare interferenze con linee di comunicazione elettronica interrate, sarà cura della Società stessa informare tempestivamente questo Ispettorato e procedere secondo le Norme di Legge specifiche; sussistendone i presupposti di legge si rilascia alla suddetta Società **SNAM RETE GAS S.p.A.** il

NULLA OSTA

alla costruzione, secondo il progetto presentato: denominato "Allacciamento PP Srl – Barletta (BT)" DN 100 (4") – DP 75 bar nel Comune di Barletta, subordinandolo all'osservanza delle seguenti condizioni:
tutte le opere siano realizzate in conformità alla normativa vigente e alla documentazione progettuale presentata.
Il presente Nulla Osta è concesso alla **SNAM RETE GAS S.p.A.** fatti salvi i diritti che derivano al Ministero dello Sviluppo Economico dal R.D. n. 1775 dell'11/12/1933.

Il Responsabile dell' U.O. III
(Nicola ALTAMURA)

Firmato digitalmente
MISE80230390587 Nicola Altamura
28 mar 2022 07:46

Il Dirigente della divisione III
(dott. Amerigo SPLENDORI)

Firmato digitalmente da: Amerigo Splendori
Organizzazione: MISE/80230390587
Data: 28/03/2022 08:17:06

*Firma elettronica digitale apposta ai sensi dell'articolo 21, comma 2-bis, del CAD, DLgs 82 del 07/03/2005 e s.m.i.

Via Amendola,116 70126 BARI
tel. +39 080 5557217
e-mail: pugliabasilicata@mise.gov.it
www.sviluppoeconomico.gov.it
PEC: dgat.div03.isppbm@pec.mise.gov.it

MIC|MIC_SABAP-FG|14/04/2022|0004233-P| [34.43.04/10.96/2019]

MODULARIO B. C. - 255

MOD. 304

Ministero della cultura

SOPRINTENDENZA ARCHEOLOGIA, BELLE ARTI E PAESAGGIO
PER LE PROVINCE DI BARLETTA-ANDRIA-TRANI E FOGGIA

Foggia, ...

Alla Regione Puglia
Sezione Autorizzazioni Ambientali
Via Gentile, 52
70126 BARI
servizio.ecologia@pec.rupar.puglia.it

Prot. N
Cl. .....34.43.04/10.196.....

Rif. nota n. ...653 /2022 del ...24/01/2022
(ns/prot. ...762.. del ...24/01/2022)

Oggetto: Barletta (BT) "Allacciamento PP Srl – Barletta (BT)" DN 100 (4") – DP 75 bar. Autorizzazione Unica per la costruzione e l'esercizio del metanodotto ai sensi del DPR 327/2001 (ex artt. 52-quater e 52-sexies), L.R. n. 3/2005 e DGR n. 1446 del 08.07.2014, con approvazione del progetto, accertamento della conformità urbanistica, apposizione del vincolo preordinato all'esproprio e dichiarazione di pubblica utilità.
Proponente Snam Rete Gas S.p.A. Cod. AU327_062.
Parere di competenza

e, p.c., *A* Snam Rete Gas
Distretto Sud Orientale
SEDE
distrettosor@pec.snam.it
vincenzo.nuzzi@snam.it

Alla Commissione Regionale per il Patrimonio Culturale
c/o Segretariato Regionale del MiC della Puglia
mbac-sr-pug@mailcert.beniculturali.it

Si fa seguito alla nota citata in epigrafe con cui è stato comunicato l'avvio di procedimento e indetta la conferenza di servizi decisoria in forma semplificata e in modalità asincrona.

Preso atto che l'intervento si rende necessario al fine di consentire la fornitura del gas metano all'impianto di distribuzione carburanti in progetto lungo la SS. 16 tra le progr. km 648,600 e km 648,800;

Considerato che **per quanto attiene gli aspetti paesaggistici** le opere in progetto, così come descritte nella documentazione progettuale visionata, presentano una interferenza con l'UCP – Reticolo Idrografico di Connessione alla R.E.R definiti ai sensi dell'art. 42 c. 1 e soggetti alle misure di salvaguardia e utilizzazione di cui all'art. 47 delle NTA del PPTR;

questa Soprintendenza prende atto del parere positivo nel merito della compatibilità paesaggistica delle opere proposte ai sensi dell' art. 91 delle NTA del PPTR rilasciato in data 11/02/2022 dal Comune di Barletta nell'ambito della procedura in oggetto.

Considerato che **per quanto attiene gli aspetti archeologici** l'opera in progetto prevede scavi per una lunghezza complessiva di 685 m in un comparto territoriale a rischio archeologico medio nella valutazione di rischio archeologico trasmessa in allegato alla documentazione progettuale,

Valutata la contiguità sia con il villaggio neolitico di loc. Sant'Antonio a Callano, sottoposto a vincolo con DM 04/02/1993, e sia con la traccia da foto interpretazione **A1** riferibile presumibilmente al

villaggio neolitico di loc. Fondischiavi noto in letteratura da precedenti raccolte di superficie e finora non adeguatamente localizzato sul terreno,

questa Soprintendenza non ravvisa motivi ostativi alla realizzazione delle opere in progetto, prescrivendo ai sensi dell'art. 25 del D.Lgs. 50/2016 che, ai fini della **tutela archeologica**:

1. Venga prevista nel progetto esecutivo la sorveglianza archeologica in corso d'opera, per tutte le attività di scotico e scavo previste in progetto, che dovrà essere attivata con congruo anticipo rispetto alla posa delle tubature in progetto. La sorveglianza archeologica dovrà essere svolta da una società incaricata dalla Stazione Appaltante con abilitazione OS 25 e i *curricula* della società e dei singoli professionisti incaricati dovranno essere trasmessi a questo Ufficio, per verificare il possesso dei requisiti di cui sopra, le specifiche esperienze e le capacità professionali coerenti con l'intervento.

2. Si ribadisce infine che, qualora durante tutti i lavori di realizzazione di tutte le opere in progetto dovessero aver luogo rinvenimenti di carattere archeologico, ai sensi degli artt. 28, 90 e 175 del D.Lgs. 42/04, l'Ente responsabile dell'esecuzione è tenuto a sospendere immediatamente gli stessi, dandone contestualmente comunicazione a questa Soprintendenza per i provvedimenti di competenza.

Si precisa che non si restituisce copia degli elaborati, in considerazione che gli stessi sono stati trasmessi per via telematica, come previsto dall'art. 11, comma 5, del D.P.R. n.31/2017 nonché in ottemperanza a quanto previsto dall'art. 47 del D.Lgs n.82/2005 "**Codice dell'Amministrazione digitale**".

La presente nota viene trasmessa alla Commissione Regionale per il Patrimonio Culturale, ai sensi e per gli effetti dell'art. 47 c. 3 del DPCM 169/2019.

PER DELEGA DEL SOPRINTENDENTE
Arch. Anita GUARNIERI
IL FUNZIONARIO
dott.ssa Ida Lucia Anna FINI
(nota prot. 3751 del 05.04.2022)

Il responsabile del procedimento
Funzionario archeologo
dott. Italo M. Muntoni

Funzionario architetto
arch. Daniela Fabiano

MINISTERO DELLA CULTURA
SOPRINTENDENZA ARCHEOLOGIA, BELLE ARTI E PAESAGGIO PER LE PROVINCE DI BARLETTA-ANDRIA-TRANI E FOGGIA
Via A. Valentini Alvarez, n.8 – 71121 Foggia - Tel. 0881/723341
PEC: mbac-sabap-fg@mailcert.beniculturali.it
PEO: sabap-fg@beniculturali.it

REGIONE PUGLIA - SEZIONE OPERE PUBBLICHE E INFRASTRUTTURE - tipo: Protocollo in USCITA numero: r_puglia/AOO_064/PROT/31/05/2022/0009933

REGIONE PUGLIA

DIPARTIMENTO BILANCIO, AFFARI GENERALI ED INFRASTRUTTURE
SEZIONE OPERE PUBBLICHE E INFRASTRUTTURE
SERVIZIO Gestione Opere Pubbliche
Ufficio per le Espropriazioni

REGIONE PUGLIA
Sezione Autorizzazioni Ambientali
c.a. Responsabile del Procedimento ing. Giuseppe ANGELINI
servizio.ecologia@pec.rupar.puglia.it
Sede

SNAM RETE GAS S.P.A.
Distretto Sud Orientale
distrettosor@pec.snam.it
francesco.pecoraro@snam.it
vincenzo.nuzzi@snam.it

Oggetto: (Cod. AU327_062). DPR 327/2001 (ex artt. 52-quater e 52-sexies), L.R. n. 3/2005 e DGR n. 1446 del 08.07.2014 - **Autorizzazione Unica** per la "costruzione e l'esercizio del metanodotto denominato "Allacciamento PP Srl – Barletta (BT)" DN 100 (4") – DP 75 bar nel Comune di Barletta, con approvazione del progetto, accertamento della conformità urbanistica, apposizione del vincolo preordinato all'esproprio e dichiarazione di pubblica utilità.
Avvio procedimento e indizione Conferenza di Servizi decisoria ai sensi dell'art. 14 c. 2 della L. 241/90 e ss.mm.ii. secondo le modalità dell'art. 14 bis in forma semplificata e in modalità asincrona. Riscontro nota pec della Sezione Autorizzazioni Ambientali prot. 5589/2022**.**
Parere.

Il Dirigente del Servizio

Visto l'atto dirigenziale n. 115 in data 17/02/2017, con il quale il Dirigente della Sezione Personale ed Organizzazione, in esecuzione delle determinazioni contenute nel verbale n. 10 del 20/10/2016, dà atto dei Servizi istituiti, come riportati nell'elenco alla medesima allegato, che prevede l'attribuzione delle funzioni di Autorità Espropriante Regionale al Servizio Gestione Opere Pubbliche;

Vista la nota a firma del Dirigente ad interim della Sezione Lavori Pubblici AOO_064/PROT/21/05/2020/0007250, in merito alle competenze dell'Ufficio per le espropriazioni;

Vista la determina dirigenziale n. 9 del 04/03/2022 del Direttore del Dipartimento Risorse Finanziarie e Strumentali, Personale ed Organizzazione con la quale è stato affidato al dott. Antonio Lacatena l'incarico di direzione del Servizio "Gestione Opere Pubbliche" della Sezione Lavori Pubblici;

Vista la nota prot. n. 5589 del 28.04.2022 della Sezione Autorizzazioni Ambientali, acquisita al protocollo della Sezione Lavori Pubblici al n° 8491 del 09.05.2022, con la quale si comunica la convocazione della Conferenza di Servizi decisoria relativo al progetto denominato "*Allacciamento PP Srl – Barletta (BT)" DN 100 (4") – DP 75 bar nel Comune di Barletta (BAT)"* per il giorno 09.06.2022 alle ore 11:00, in modalità sincrona ai sensi dell'art. 14 ter, presso la sala riunioni del Dipartimento Mobilità, Qualità Urbana, Opere Pubbliche, Ecologia e Paesaggio della Regione Puglia (3° piano Corpo B di Via Gentile, 52 – Bari).

Atteso che nella medesima nota si invitano gli Enti coinvolti a trasmettere il proprio contributo;

Vista la documentazione relativa al progetto proposto dalla società Snam Rete Gas S.P.A. per la costruzione e l'esercizio del metanodotto denominato " *Allacciamento PP Srl –*

REGIONE PUGLIA

DIPARTIMENTO BILANCIO, AFFARI GENERALI ED INFRASTRUTTURE
SEZIONE OPERE PUBBLICHE E INFRASTRUTTURE
SERVIZIO Gestione Opere Pubbliche
Ufficio per le Espropriazioni

REGIONE PUGLIA
Sezione Autorizzazioni Ambientali
c.a. Responsabile del Procedimento ing. Giuseppe ANGELINI
servizio.ecologia@pec.rupar.puglia.it
Sede

SNAM RETE GAS S.P.A.
Distretto Sud Orientale
distrettosor@pec.snam.it
francesco.pecoraro@snam.it
vincenzo.nuzzi@snam.it

Oggetto: (Cod. AU327_062). DPR 327/2001 (ex artt. 52-quater e 52-sexies), L.R. n. 3/2005 e DGR n. 1446 del 08.07.2014 - **Autorizzazione Unica** per la "costruzione e l'esercizio del metanodotto denominato "Allacciamento PP Srl – Barletta (BT)" DN 100 (4") – DP 75 bar nel Comune di Barletta, con approvazione del progetto, accertamento della conformità urbanistica, apposizione del vincolo preordinato all'esproprio e dichiarazione di pubblica utilità.
Avvio procedimento e indizione Conferenza di Servizi decisoria ai sensi dell'art. 14 c. 2 della L. 241/90 e ss.mm.ii. secondo le modalità dell'art. 14 bis in forma semplificata e in modalità asincrona. Riscontro nota pec della Sezione Autorizzazioni Ambientali prot. 5589/2022**.**
Parere.

Il Dirigente del Servizio

Visto l'atto dirigenziale n. 115 in data 17/02/2017, con il quale il Dirigente della Sezione Personale ed Organizzazione, in esecuzione delle determinazioni contenute nel verbale n. 10 del 20/10/2016, dà atto dei Servizi istituiti, come riportati nell'elenco alla medesima allegato, che prevede l'attribuzione delle funzioni di Autorità Espropriante Regionale al Servizio Gestione Opere Pubbliche;

Vista la nota a firma del Dirigente ad interim della Sezione Lavori Pubblici AOO_064/PROT/21/05/2020/0007250, in merito alle competenze dell'Ufficio per le espropriazioni;

Vista la determina dirigenziale n. 9 del 04/03/2022 del Direttore del Dipartimento Risorse Finanziarie e Strumentali, Personale ed Organizzazione con la quale è stato affidato al dott. Antonio Lacatena l'incarico di direzione del Servizio "Gestione Opere Pubbliche" della Sezione Lavori Pubblici;

Vista la nota prot. n. 5589 del 28.04.2022 della Sezione Autorizzazioni Ambientali, acquisita al protocollo della Sezione Lavori Pubblici al n° 8491 del 09.05.2022, con la quale si comunica la convocazione della Conferenza di Servizi decisoria relativo al progetto denominato "*Allacciamento PP Srl – Barletta (BT)" DN 100 (4") – DP 75 bar nel Comune di Barletta (BAT)"* per il giorno 09.06.2022 alle ore 11:00, in modalità sincrona ai sensi dell'art. 14 ter, presso la sala riunioni del Dipartimento Mobilità, Qualità Urbana, Opere Pubbliche, Ecologia e Paesaggio della Regione Puglia (3° piano Corpo B di Via Gentile, 52 – Bari).

Atteso che nella medesima nota si invitano gli Enti coinvolti a trasmettere il proprio contributo;

Vista la documentazione relativa al progetto proposto dalla società Snam Rete Gas S.P.A. per la costruzione e l'esercizio del metanodotto denominato " *Allacciamento PP Srl –*

REGIONE PUGLIA

DIPARTIMENTO BILANCIO, AFFARI GENERALI ED INFRASTRUTTURE
SEZIONE OPERE PUBBLICHE E INFRASTRUTTURE
SERVIZIO Gestione Opere Pubbliche
Ufficio per le Espropriazioni

Barletta (BT)" DN 100 (4") – DP 75 bar nel Comune di Barletta (BAT)), ed, in particolare, la documentazione relativa alla procedura espropriativa (**Rev. 4 del 19.04.2022**), pubblicata sul sito web:
http://www.sit.puglia.it/portal/VIA/Elenchi/Procedure+VIA;

Visto che, all'esito dell'istruttoria effettuata dal tecnico ing. Fornarelli Filomena, la predetta documentazione è risultata regolare e completa;

Vista la legge 07.08.1990 n. 241 e, in particolare, l'art. 14-ter;

Visto il DPR. n. 327/2001 e s.m.i.;

ESPRIME PARERE FAVOREVOLE

per quanto di competenza, relativamente al procedimento espropriativo, in ordine all'approvazione del progetto in questione ed alla declaratoria di pubblica utilità dell'opera.

Bari,31.05.2022

Il tecnico istruttore
ing. Filomena Fornarelli

Firmato digitalmente da:
FILOMENA FORNARELLI
Regione Puglia
Firmato il: 31-05-2022 13:12:12
Seriale certificato: 898677
Valido dal 04-05-2021 al 03-02-2024

Il Funzionario Titolare della P.O.
Procedure Espropriative
Geom. Giacomo Bruno

Firmato digitalmente da:
GIACOMO BRUNO
Regione Puglia
Firmato il: 31-05-2022 13:16:45
Seriale certificato: 642819
Valido dal 31-03-2020 al 31-03-2023

Il Dirigente
del Servizio Gestione Opere pubbliche
Ufficio per le espropriazioni
Dott. Antonio LACATENA

Firmato digitalmente da:
ANTONIO LACATENA
Regione Puglia
Firmato il: 31-05-2022 15:05:56
Seriale certificato: 924942
Valido dal 02-03-2021 al 02-03-2024

Servizio Gestione OO.PP.
via G. Gentile, 52 –BARI - Tel: [+39] 080 5407846
mail:giacomo.bruno@regione.puglia.it –
pec: ufficioespropri.regionepuglia@pec.rupar.puglia.it

REGIONE PUGLIA

DIPARTIMENTO AGRICOLTURA, SVILUPPO RURALE E TUTELA DELL'AMBIENTE

SEZIONE COORDINAMENTO SERVIZI TERRITORIALI

SERVIZIO TERRITORIALE BA-BAT

Data **08/04/2022**
AOO_180/ **0020030**
PROTOCOLLO IN USCITA

Alla Regione Puglia
Sezione Autorizzazioni Ambientali
70100 BARI
Pec: servizio.ecologia@pec.rupar.puglia.it

Alla SNAM Rete Gas S.p.A.
Distretto Sud Orientale
Vico Capurso, n. 3
70126 BARI
Pec: distrettosor @pec.snam.it

Oggetto: (Cod. AU327_062) - Metanodotto denominato: "Allacciamento PP Srl - Barletta (BT) DN 100 (4") – DP 75 Bar". Comune di Barletta.
Nulla Osta preliminare allo spostamento di n. 123 piante di olivo non monumentali.

Con istanza prot. 347 del 24/03/2022, agli atti con prot. 19216 del 05/04/2022, la SNAM Rete Gas ha presentato istanza di Nulla Osta all'estirpazione con successivo reimpianto di n. 123 piante di olivo per la realizzazione di un metanodotto denominato "Allacciamento PP Srl - Barletta (BT) DN 100 (4") – DP 75 Bar" da realizzarsi nell'agro del Comune di Barletta (BT).

In data 08/04/2022, alla presenza del sig. Vincenzo Nuzzi, del Distretto Sud Orientale della SNAM, il sottoscritto funzionario, dott. Piero Siciliano, ha effettuato un sopralluogo sul sito oggetto di intervento, individuato nel Catasto Terreni del Comune di Barletta, al Fg. 111, p.lle 194, 661, 185, 184, 132, 349, 483, 484, 485 e 486.

Sul tracciato dell'impianto da realizzarsi sono state individuate n. 123 piante adulte di olivo, tutte prive di caratteristiche di monumentalità.

Ciò premesso, accertata la fattibilità all'estirpazione con successivo reimpianto delle piante di olivo presenti sul tracciato, nelle more dell'acquisizione di tutti i pareri e permessi previsti dalle leggi vigenti, si esprime parere favorevole di massima allo spostamento, nell'ambito della stessa proprietà, di n. 123 piante di olivo non monumentali.

Si precisa che la presente comunicazione non è da intendersi autorizzazione allo spostamento degli alberi di olivo.

Il Responsabile di P.O.
dott. Piero Siciliano

Firmato digitalmente da
PIERO SICILIANO
Regione Puglia
Firmato il 08/04/2022 17:52
Seriale certificato : 646627

Servizio Territoriale BA-BAT nt
L.re N. Sauro, 47 – 70121 Bari – Tel.: 080 540 7575
Mail: p.siciliano@regione.puglia.it; Pec: upa.bari@pec.rupar.puglia.it

REPUBBLICA ITALIANA REGIONE PUGLIA

MINISTERO DELL'AMBIENTE E DELLA TUTELA DEL TERRITORIO E DEL MARE

FSC Fondo per lo Sviluppo e la Coesione

COMMISSARIO di GOVERNO
PRESIDENTE DELLA REGIONE

per il contrasto del rischio idrogeologico nella regione Puglia

ex artt. 10, comma 1 D.L. 24 giugno 2014, n. 91 e 7 comma 2 del D.L. 12 settembre 2014 n. 133

Prot. n. 948 del - 9 MAG. 2024

Si invia a mezzo posta certificata
Ai sensi dell'art. 47 del D.Lgs. 82/2005

Alla **REGIONE PUGLIA**
DIPARTIMENTO MOBILITA', QUALITA' URBANA, OPERE PUBBLICHE, ECOLOGIA E PAESAGGIO
Servizio Autorizzazioni Ambientali
servizio.ecologia@pec.rupar.puglia.it

E p.c. Alla **SNAM SpA**
distrettosor@pec.snam.it
salvatore.monticellicuggio@snam.it
carmelaalessia.locorriere@snam.it

Oggetto:	(Cod. AU327_062). DPR 327/2001 (ex artt. 52-quater e 52-sexies), L.R. n. 3/2005 e DGR n. 1446 del 08.07.2014 - Autorizzazione Unica per la costruzione e l'esercizio del metanodotto denominato "Allacciamento PP Srl - Barletta (BT)" DN 100 (4") - DP 75 bar nel Comune di Barletta, con approvazione del progetto, accertamento della conformità urbanistica, apposizione del vincolo preordinato all'esproprio e dichiarazione di pubblica utilità. Proponente: Snam Rete Gas SpA Riavvio del procedimento in ottemperanza alla Sentenza del Consiglio di Stato n. 11333/2023 del 29.12.2023 e indizione Conferenza di Servizi decisoria ai sensi dell'art. 14 c. 2 della L. 241/90 e ss.mm.ii. secondo le modalità dell'art. 14 bis in forma semplificata e in modalità asincrona. **Riscontro nota prot. n. 0140626 del 19 marzo 2024**

In Riscontro alla vostra nota prot. n. 0140626 del 19 marzo 2024 inviata dalla Regione Puglia - Servizio Autorizzazione Ambientali, relativa alla riattivazione del procedimento e alla convocazione della Conferenza di Servizi per la valutazione del progetto di "*costruzione e l'esercizio del metanodotto denominato "Allacciamento PP Srl - Barletta (BT)" DN 100 (4") - DP 75 bar nel Comune di Barletta*", comunichiamo che le vostre opere progettate interferiscono con i lavori di mitigazione del rischio idraulico in corso sul canale Ciappetta-Camaggio, attuati da questa Struttura.

Il nostro progetto prevede l'ampliamento del canale Ciappetta-Camaggio e la costruzione di nuovi argini. Conformemente al Regio Decreto 523 del 1904, art. 96, lett. f, si prescrive una distanza di almeno 10 metri tra i vostri manufatti fuori terra e i cigli morfologici dei nostri argini fluviali come da progetto esecutivo (cfr. link). Per quanto concerne la posa del cavo a una profondità di 2.20 metri dal fondo del canale, si rimanda alla valutazione dell'Autorità di Bacino competente.

Si trasmette il link al progetto esecutivo per la mitigazione del rischio idraulico del canale Ciappetta-Camaggio, disponibile qui:

https://drive.google.com/drive/folders/1pTlRkTcDn_d3hJ7g3G4ENT734K4wjqAJ?usp=sharing

Si comunica che il progetto definitivo, dopo essere stato discusso in Conferenza di Servizi decisoria in forma simultanea e modalità sincrona, ha ricevuto i pareri, consensi, nulla osta e autorizzazioni richiesti per legge. Tale iter si è concluso con la determinazione motivata di conclusione, come previsto dal Decreto Commissariale n. 195 del 25 marzo 2022, e successivamente con l'approvazione del progetto esecutivo mediante il Decreto Commissariale n. 502 del 19 giugno 2023.

Il Rup
Ing. Andrea Doria

Il supporto al Rup
Ing. Francesco Godano

COMMISSARIO STRAORDINARIO DELEGATO - DISSESTO IDROGEOLOGICO - ex D.P.C.M. 10/12/2010

IL SOGGETTO ATTUATORE
Salvatore Refolo

Commissario di Governo per il contrasto del dissesto idrogeologico nella regione Puglia: Via Gentile 52 – 70121 BARI
P.I. C.F. 93394550722 - 080 5407963 – email: info@dissestopuglia.it – www.dissestopuglia.it

REPUBBLICA ITALIANA REGIONE PUGLIA

MINISTERO DELL'AMBIENTE E DELLA TUTELA DEL TERRITORIO E DEL MARE

FSC Fondo per lo Sviluppo e la Coesione

COMMISSARIO di GOVERNO
PRESIDENTE DELLA REGIONE

per il contrasto del rischio idrogeologico nella regione Puglia

ex artt. 10, comma 1 D.L. 24 giugno 2014, n. 91 e 7 comma 2 del D.L. 12 settembre 2014 n. 133

Prot. n. 948 del - 9 MAG. 2024

Si invia a mezzo posta certificata
Ai sensi dell'art. 47 del D.Lgs. 82/2005

Alla **REGIONE PUGLIA**
DIPARTIMENTO MOBILITA', QUALITA' URBANA, OPERE PUBBLICHE, ECOLOGIA E PAESAGGIO
Servizio Autorizzazioni Ambientali
servizio.ecologia@pec.rupar.puglia.it

E p.c. Alla **SNAM SpA**
distrettosor@pec.snam.it
salvatore.monticellicuggio@snam.it
carmelaalessia.locorriere@snam.it

Oggetto:	(Cod. AU327_062). DPR 327/2001 (ex artt. 52-quater e 52-sexies), L.R. n. 3/2005 e DGR n. 1446 del 08.07.2014 - Autorizzazione Unica per la costruzione e l'esercizio del metanodotto denominato "Allacciamento PP Srl - Barletta (BT)" DN 100 (4") - DP 75 bar nel Comune di Barletta, con approvazione del progetto, accertamento della conformità urbanistica, apposizione del vincolo preordinato all'esproprio e dichiarazione di pubblica utilità. Proponente: Snam Rete Gas SpA Riavvio del procedimento in ottemperanza alla Sentenza del Consiglio di Stato n. 11333/2023 del 29.12.2023 e indizione Conferenza di Servizi decisoria ai sensi dell'art. 14 c. 2 della L. 241/90 e ss.mm.ii. secondo le modalità dell'art. 14 bis in forma semplificata e in modalità asincrona. **Riscontro nota prot. n. 0140626 del 19 marzo 2024**

In Riscontro alla vostra nota prot. n. 0140626 del 19 marzo 2024 inviata dalla Regione Puglia - Servizio Autorizzazione Ambientali, relativa alla riattivazione del procedimento e alla convocazione della Conferenza di Servizi per la valutazione del progetto di "*costruzione e l'esercizio del metanodotto denominato "Allacciamento PP Srl - Barletta (BT)" DN 100 (4") - DP 75 bar nel Comune di Barletta*", comunichiamo che le vostre opere progettate interferiscono con i lavori di mitigazione del rischio idraulico in corso sul canale Ciappetta-Camaggio, attuati da questa Struttura.

Il nostro progetto prevede l'ampliamento del canale Ciappetta-Camaggio e la costruzione di nuovi argini. Conformemente al Regio Decreto 523 del 1904, art. 96, lett. f, si prescrive una distanza di almeno 10 metri tra i vostri manufatti fuori terra e i cigli morfologici dei nostri argini fluviali come da progetto esecutivo (cfr. link). Per quanto concerne la posa del cavo a una profondità di 2.20 metri dal fondo del canale, si rimanda alla valutazione dell'Autorità di Bacino competente.

Si trasmette il link al progetto esecutivo per la mitigazione del rischio idraulico del canale Ciappetta-Camaggio, disponibile qui:

https://drive.google.com/drive/folders/1pTlRkTcDn_d3hJ7g3G4ENT734K4wjqAJ?usp=sharing

Si comunica che il progetto definitivo, dopo essere stato discusso in Conferenza di Servizi decisoria in forma simultanea e modalità sincrona, ha ricevuto i pareri, consensi, nulla osta e autorizzazioni richiesti per legge. Tale iter si è concluso con la determinazione motivata di conclusione, come previsto dal Decreto Commissariale n. 195 del 25 marzo 2022, e successivamente con l'approvazione del progetto esecutivo mediante il Decreto Commissariale n. 502 del 19 giugno 2023.

Il Rup
Ing. Andrea Doria

Il supporto al Rup
Ing. Francesco Godano

IL SOGGETTO ATTUATORE
Salvatore Refolo

COMMISSARIO STRAORDINARIO DELEGATO - DISSESTO IDROGEOLOGICO - ex D.P.C.M. 10/12/2010

Commissario di Governo per il contrasto del dissesto idrogeologico nella regione Puglia: Via Gentile 52 – 70121 BARI
P.I. C.F. 93394550722 - 080 5407963 – email: info@dissestopuglia.it – www.dissestopuglia.it

energy to inspire the world

Spett. le

Regione Puglia Dipartimento ambiente paesaggio qualità urbana
Sezione autorizzazioni ambientali
PEC: servizio.ecologia@pec.rupar.puglia.it

Ns. riferimenti
DI-SOR/LAV/LOC/prot. n° 579
Bari, 14.05.2024

Oggetto: (Cod. AU327_062). DPR 327/2001 (ex artt. 52-quater e 52-sexies), L.R. n. 3/2005 e DGR n. 1446 del 08.07.2014 - Autorizzazione Unica per la costruzione e l'esercizio del metanodotto denominato "Allacciamento PP Srl - Barletta (BT)" DN 100 (4") - DP 75 bar nel Comune di Barletta, con approvazione del progetto, accertamento della conformità urbanistica, apposizione del vincolo preordinato all'esproprio e dichiarazione di pubblica utilità. Proponente: Snam Rete Gas SpA.
Riavvio del procedimento in ottemperanza alla Sentenza del Consiglio di Stato n. 11333/2023 del 29.12.2023 e indizione Conferenza di Servizi decisoria ai sensi dell'art. 14 c. 2 della L. 241/90 e ss.mm.ii. secondo le modalità dell'art. 14 bis in forma semplificata e in modalità asincrona.
Riscontro nota prot. 948 del 09.05.2024 del Commissario di Governo – Presidente della Regione

Con riferimento al procedimento in oggetto, e alla nota ivi riportata, si riscontra quanto segue:
La scrivente società ha ricevuto Trasmissione del 9.02.2022 del Verbale della CdS decisoria del Progetto Definitivo dell'intervento di sistemazione idraulica, Lotto n. 2 "Lavori urgenti di mitigazione del rischio idraulico Canale Ciappetta Camaggio" in Comune di Barletta, da parte del COMMISSARIO DI GOVERNO Presidente della Regione delegato per la mitigazione del rischio idrogeologico nella Regione Puglia,
Parere da parte dell'autorità di Bacino prot. n. 10310/2022,
Nonché concessione stipulata con il Consorzio di bonifica Terre d'Apulia prot. n. 12002 /2022.
Si evidenzia inoltre che non vi sono manufatti fuori terra da progetto nella distanza di almeno 10 metri dai cigli morfologici degli argini fluviali.

snam
Business Unit Asset Italia
Distretto Sud Orientale
Trasporto
Director
Mario Rivara

snam rete gas
Vico Capurso, 3
70126 Bari (BA)
Tel. centralino + 39 080.5919220
www.snam.it

snam rete gas S.p.A.
Sede legale: San Donato Milanese (MI), Piazza Santa Barbara, 7
Capitale sociale Euro 1.200.000.000,00 i.v.
Codice Fiscale e iscrizione al Registro Imprese della CCIAA
di Milano, Monza Brianza, Lodi n. 10238291008
R.E.A. Milano n. 1964271, Partita IVA n. 10238291008
Società soggetta all'attività di direzione e coordinamento di snam S.p.A.
Società con unico socio

Provincia di Barletta Andria Trani
5° Settore "Viabilità, Urbanistica, Genio Civile e Difesa del Suolo"

pec: servizio.ecologia@pec.rupar.puglia.it

0007107|06/04/2022
|P_BT|P_BT|TRA|P
11.1

Spett.le REGIONE PUGLIA
Sezione Autorizzazioni
Ambientali
Via Gentile, 52
70126 Bari (BA)

OGGETTO: (Cod. AU327_062). DPR 327/2001 (ex artt. 52-quater e 52-sexies), L.R. n. 3/2005 e DGR n. 1446 del 08.07.2014 - Autorizzazione Unica per la costruzione e l'esercizio del metanodotto denominato "Allacciamento PP Srl – Barletta (BT)" DN 100 (4") – DP 75 bar nel Comune di Barletta, con approvazione del progetto, accertamento della conformità urbanistica, apposizione del vincolo preordinato all'esproprio e dichiarazione di pubblica utilità.

Proponente: Snam Rete Gas SpA

In esito all'istanza in oggetto, pervenuta al Settore "Viabilità, Urbanistica, Genio Civile e Difesa del Suolo" della Provincia di Barletta-Andria-Trani il 25/01/2022 con prot.n. 0001298, si esprime parere favorevole a condizione che:

- **il metanodotto intersechi la S.P. 27 (ex S.P. 168) in modo perpendicolare;**
- **la profondità dell'attraversamento sia maggiore o uguale a 1,20 mt.;**
- **i sistemi di controllo sia a non meno di 3 mt. dal margine della carreggiata;**

Si comunica altresì che prima dell'esecuzione dei lavori, la società proponente dovrà ottenere obbligatoriamente la concessione dell'attraversamento ai sensi del C.d.S. e secondo il Regolamento Provinciale del Canone unico Patrimoniale.

Dalla Residenza Provinciale, 28 Gennaio 2022

Il Tecnico Istruttore
(Geom. Francesco LIDDO)

Il Dirigente
(Dott. Ing. Vincenzo GUERRA)

Piazza Plebiscito n° 34 - c.a.p. 76121 - Barletta - C.F./P.IVA 06931240722 - Tel. 0883.1978911 - Fax 0883.959711

CITTA' DI BARLETTA
Medaglia d'oro al Valor Militare e al Merito Civile
Città della Disfida
SETTORE PIANI E PROGRAMMI URBANI

Alla REGIONE PUGLIA
Dipartimento Mobilità, Qualità Urbana, Opere Pubbliche, Ecologia e Paesaggio
Sezione Autorizzazioni Ambientali
servizio.ecologia@pec.rupar.puglia.it

E p.c. A SNAM RETE GAS S.p.A.
e.a.Ing. Vincenzo Nuzzi
distrettosor@pec .snam.it
vincenzo.nuzzi@snam.it

Al Sig. Commissario Straordinario
Dott. Francesco Alecci
S E D E
Al Sig. Segretario Generale
Dott. Domenico Carlucci
S E D E

C_A669 - C_A669 - 1 - 2022-03-25 - 0024270

Oggetto: **(Cod. AU327_062).** DPR 327/2001 (ex artt. 52-quater e 52-sexies), L.R. n. 3/2005 e DGR n. 1446 del 08.07.2014 - **Autorizzazione Unica** per la costruzione e l'esercizio del metanodotto denominato "Allacciamento PP Srl – Barletta (BT)" DN 100 (4") – DP 75 bar nel Comune di Barletta, con approvazione del progetto, accertamento della conformità urbanistica, apposizione del vincolo preordinato all'esproprio e dichiarazione di pubblica utilità. **Avvio procedimento e indizione Conferenza di Servizi decisoria ai sensi dell'art. 14 c. 2 della L. 241/90 e ss.mm.ii. secondo le modalità dell'art. 14 bis in forma semplificata e in modalità asincrona (Prot.r_puglia/AOO_089-24/01/2022/653). Parere di competenza.**

PREMESSO che

- il Comune di Barletta è dotato di Piano Regolatore Generale Comunale approvato con deliberazione di Giunta Regionale n.564 del 17.04.2003;
- La Snam Rete Gas S.p.A. svolge attività di trasporto e dispacciamento del gas naturale, dichiarate di interesse pubblico ai sensi dell'art. 8, comma 1 del Decreto Legislativo 23.05.2000 n. 164 e dell'art. 1, comma 2, della Legge n. 239/2004 ed, a tal fine ha proposto l'intervento denominato "Allacciamento PP Srl – Barletta (BT)" DN 100 (4") – DP 75 bar nel Comune di Barletta" secondo il proprio progetto definitivo consultabile al seguente link: *http://www.sit.puglia.it/portal/VIA/Elenchi/Procedure+VIA*;
- la Società Snam Rete Gas S.p.A. ha presentato alla competente Direzione regionale, in data 20/01/2022 prot. n.580, istanza di autorizzazione, ai sensi degli artt. 52-quater e 52-sexies del DPR 327/2001 e ai sensi della LR 22.02.2005, n. 3 modificata della LR 8.03.2007 n. 3, formale istanza di Autorizzazione Unica per l'approvazione del progetto definitivo, l'accertamento della conformità urbanistica, l'apposizione del vincolo preordinato all'esproprio e la dichiarazione di pubblica utilità, relativa alla costruzione ed esercizio del metanodotto denominato "Allacciamento PP Srl – Barletta (BT)" DN 100 (4") – DP 75 bar nel Comune di Barletta;

CITTA' DI BARLETTA

Medaglia d'oro al Valor Militare e al Merito Civile

Città della Disfida

SETTORE PIANI E PROGRAMMI URBANI

VISTO che con nota **Prot. regione puglia/AOO_089 del 24/01/2022/653**, la Direzione della Sezione Autorizzazioni Ambientali ha comunicato l'avvio del procedimento relativo all'opera in argomento, e l'indizione della relativa Conferenza Unificata di Servizi per l'Autorizzazione Unica ai sensi dell'art. 52 quater del DPR 327/2001 e s.m.i. il cui provvedimento finale riguarderà l'approvazione del progetto definitivo, accertamento della conformità urbanistica, apposizione del vincolo preordinato al'esproprio e dichiarazione di pubblica utilità;

Considerato che ai sensi dell'art.52-bis, co.7, del DPR 327/2001 le disposizioni relative alle infrastrutture energetiche operano direttamente nei riguardi delle Regioni fino a quando esse non esercitano la propria potestà legislativa in materia ovvero fino all'entrata in vigore della L.R. n.3/2005 e s.m.i.;

VISTO che ai sensi dell'art.8 della LR. n.3/2005 e s.m.i. :

1. All'interno delle zone funzionali omogenee previste dagli strumenti urbanistici possono essere localizzate ***e dichiarate di pubblica utilità, con efficacia immediata e senza preventiva apposizione del vincolo preordinato all'esproprio, opere*** *di difesa del suolo, di consolidamento degli abitati e* ***di infrastrutturazione a rete*** ***che non pregiudichino l'attuazione della destinazione prevista*** *o, in quanto rivolte all'adeguamento funzionale di infrastrutture esistenti, risultino ricadenti nelle zone di rispetto delle medesime.*

2. Nei casi previsti dal comma 1, l'approvazione del progetto deliberata ai soli fini urbanistici da parte del Consiglio comunale del comune territorialmente competente, costituisce variante allo strumento urbanistico e apposizione del vincolo preordinato all'esproprio, senza la necessità di approvazione regionale.

LETTO l'art.2.02, co. 1 lett. e) delle NTA del vigente PRG che colloca individua le **reti di distribuzione di gas** e relative strutture di trattamento tra le opere di urbanizzazione primaria del territorio;

LETTO l'art.2.07 delle NTA del vigente PRG che ammette nelle zone agricole le attività industriali connesse con le reti di energia;

VISTO il particellare d'esproprio con cui il soggetto proponente individua le aree non già da espropriare, ma da asservire perché trattasi di opere interrate alla cui ultimazione seguirà il rinterro della condotta (§ 3.12.15 e § 3.12.18 della Relazione -elaborato DSO176549-RT-PU), segnalandola con apposite paline,ripristinando così la vocazione agricola delle aree interessate;

Considerato che il progetto interessa le seguenti particelle del territorio comunale pianificato dal PRG approvato con D.G. n.564 del 17/04/2003:

fg	particella	qualità	Estensione da asservire (mq)
111	328	ULIVETO	43,00
111	194	ULIVETO	337,00
111	185	ULIVETO VIGNETO	1249,00
111	661	ULIVETO	542,00
111	186	VIGNETO	103,00
111	179	VIGNETO	90,00
111	184	VIGNETO	594,00
111	635	SEMINATIVO	139,00
111	660	SEMINATIVO	71,00
111	636	SEMINATIVO IRRIGUO VIGNETO	414,00
111	407	VIGNETO	1386,00
111	320	SEMINATIVO	136,00
111	583	VIGNETO	29,00
111	646	VIGNETO	27,00
111	648	VIGNETO	165,00
111	132	ULIVETO VIGNETO	1527,00
111	461	ULIVETO	49,00
111	349	SEMINATIVO	821,00
111	483	ULIVETO	1164,00
111	115	ULIVETO	163,00
111	484	ULIVETO	1160,00
111	485	ULIVETO	950,00
111	486	ULIVETO VIGNETO	270,00
111	167	VIGNETO	104,00
111	166	VIGNETO	83,00
111	348	VIGNETO	515,00
111	347	VIGNETO	1216,00
111	307	VIGNETO	79,00
111	794	VIGNETO	1534,00
111	792	VIGNETO	419,00

C_A669 - C_A669 - 1 - 2022-03-25 - 0024270

CITTA' DI BARLETTA

Medaglia d'oro al Valor Militare e al Merito Civile

Città della Disfida

SETTORE PIANI E PROGRAMMI URBANI

111	793	VIGNETO	30,00
111	737	VIGNETO	1063,00
111	739	VIGNETO	885,00
111	741	VIGNETO	7,00
111	608	ULIVETO	175,00
111	297	ULIVETO	492,00
		Totale	**6.602,00**

RILEVATO che:

- la variazione agli strumenti urbanistici si rende necessaria, ai sensi dell'art.8 della L.R. n.3/2005 e s.m.i. per l'introduzione nello strumento urbanistico generale della previsione di vincolo preordinato all'esproprio/servitù con riguardo alle opere in progetto;
- La disciplina urbanistica delle aree interessate dal metanodotto è quella delle zone agricole articolata in:
  - Zona per attività primarie delle NTA del PRG, disciplinata dagli artt.2.07, 2.08 e 2.09 delle NTA del PRG - (cfr. Tav. D2), a monte ed a valle del canale Ciappetta Camaggi;
  - Zona agricola sottoposta a tutela dal PRG per l'attraversamento sub alveo del canale ciappetta camaggi quale reticolo fluviale degli ambiti territoriali distinti (cfr. Tav. D1.Db) e disciplinata dagli artt. 1.35 e 2.12.2.2a (aree di pertinenza) ed art. 2.12.2.1b. (aree annesse).
- L'attraversamento avviene nel sub alveo del canale senza apportare modificazioni e/o trasformazione in alveo o lungo l'asse dell'impluvio;
- A carattere regionale l'intervento ricade nel Reticolo Idrografico di Connessione della R.E.R. definito come Ulteriore Contesto Paesaggistico delle Componenti Idrologiche del Piano Paesaggistico Territoriale Regionale - P.P.T.R. Tuttavia il comma 12 del predetto articolo esonera dal procedimento di compatibilità paesaggistica in quanto l'intervento in progetto, nel tratto assoggettato a vincolo paesaggistico, contempla il "collocamento entro terra di tubazioni di reti infrastrutturali, con ripristino dello stato dei luoghi e senza opere edilizie fuori terra - art.91".

Tutto ciò premesso In merito al progetto si esprime, **per quanto di competenza di questo settore,** il **NULLA OSTA** preventivo sotto il profilo tecnico in quanto trattasi di opera di infrastrutturazione a rete interrata che, con il ripristino dello stato dei luoghi superficiale, non pregiudica la vocazione urbanistica agricola delle aree interessate dall'intervento.

Tuttavia per la realizzazione dell'opera è dovuta la preventiva imposizione di servitù/esproprio mediante l'introduzione della necessaria variante urbanistica allo strumento urbanistico generale per l'apposizione del vincolo preordinato all'esproprio con riguardo ad opere compatibili con il vigente PRG, ricorrendo così la fattispecie dell'art.8, secondo comma, della L.R. n.3/2005 e s.m.i..

Tanto si doveva.

IL R.U.P.
(Ing. Ernesto Bernardini)

IL DIRIGENTE
(Ing. Francesco Lomoro)

Città di Barletta - Sett. Servizi Catastali Edilizia P. e P.

C_A669 - C_A669 - 1 - 2022-03-25 - 0024270

REGIONE PUGLIA

DIPARTIMENTO AMBIENTE, PAESAGGIO E QUALITÀ URBANA

SEZIONE AUTORIZZAZIONI AMBIENTALI

CONFERENZA DEI SERVIZI

cod. AU327_062

Oggetto: (Cod. AU327_062). DPR 327/2001 (ex artt. 52-quater e 52-sexies), L.R. n. 3/2005 e DGR n. 1446 del 08.07.2014 - **Autorizzazione Unica** per la costruzione e l'esercizio del metanodotto denominato "Allacciamento PP Srl – Barletta (BT)" DN 100 (4") – DP 75 bar nel Comune di Barletta, con approvazione del progetto, accertamento della conformità urbanistica, apposizione del vincolo preordinato all'esproprio e dichiarazione di pubblica utilità.

Proponente: Snam Rete Gas SpA

Modulo di acquisizione parere.

Cognome e nome	ING. IVANA IANNONE
Amministrazione di appartenenza	COMUNE DI BARLETTA
Qualifica/Funzione	RESPONSABILE UNICO AL RILASCIO DELLE AUTORIZZAZIONI PAESAGGISTICHE
Eventuale atto formale da allegare (delibera/determina/altro)	
Estremi eventuale delega	DECRETO SINDACALE del 06/04/2021 (PROT. 24933 del 06/04/2021)
Recapiti telefonici	Uff. 0883303261 Cell.
e-mail	paesaggio.segreteria@cert.comune.barletta.bt.it

Testo dell'intervento da dichiarare a verbale (da leggere ed approvare collegialmente):

Con riferimento alla nota in oggetto, acquisita al ns. protocollo al n. 7480 del 31/01/2022, con cui codesto Ente ha indetto apposita Conferenza dei servizi decisoria da svolgersi nella forma semplificata e in modalità asincrona, ai sensi dell'art. 14 bis della Legge 241/1990 e ss.mm.ii., invitando le Amministrazioni e gli Enti competenti ad esprimere il proprio parere di competenza, si rappresenta quanto segue.

La documentazione progettuale dell'intervento visionata, resa disponibile al link:

http://www.sit.puglia.it/portal/VIA/Elenchi/Procedure+VIA

C_A669 - C_A669 - 1 - 2022-02-11 - 0011293

REGIONE PUGLIA

DIPARTIMENTO AMBIENTE, PAESAGGIO E QUALITÀ URBANA

SEZIONE AUTORIZZAZIONI AMBIENTALI

è costituita dai seguenti elaborati in formato digitale, di cui si riporta la codifica MD5:

Filename	MD5	Created Time	File Size
Dichiarazione art. 31.pdf	b493eee496896bafbdde2307a27defb5	31/01/2022 13:14:49	149 159
01-DSO 176549-PG-TP-000.pdf	6db2d40c4c745c5837f8c2e5f6e6d88f	31/01/2022 13:14:49	3 855 573
02-DSO 176549-PG-TP-001.pdf	2b8eb46b951f11b3307eef2efad66e6d	31/01/2022 13:14:50	2 814 174
03-DSO 176549-PG-TP-002.pdf	6a0572f66f2fbf63192020a1e80b3589	31/01/2022 13:14:50	4 913 179
04-DSO 176549-RIL-003.pdf	1708844d5a9222dc37d3016e8ddbb67d	31/01/2022 13:14:52	7 935 088
05-DSO 176549-I-004.pdf	7c1f43efa301ebc64295ec3f67305578	31/01/2022 13:14:54	8 041 775
06-DSO 176549-I-005.pdf	34000d2ec960719e8996bcd72874e713	31/01/2022 13:14:56	8 112 030
07-DSO 176549-PR-006.pdf	988f5aa952941009aaea19166d2ef6b6	31/01/2022 13:14:58	6 402 166
08-DSO 176549-ATT-007.pdf	8583e01d1df07d9b18728884401ae440	31/01/2022 13:14:59	7 194 720
09-DSO 176549-ATT-008.pdf	5be553f99805c265792dfeb0609ddfc1	31/01/2022 13:15:00	6 331 267
10-DSO 176549-PG-PRG-009.pdf	cd79d38b1f5bf41c7fdf7567566ba5ac	31/01/2022 13:15:02	4 834 452
11-DSO 176549-PG-PAI-010.pdf	a12509cc19ee3e1a2d53f1acdfe83cd1	31/01/2022 13:15:03	15 018 046
12-DSO 176549-PG-PGRA-011.pdf	5c41bee74292eae744e806b109ae7843	31/01/2022 13:15:06	16 706 424
13-DSO 176549-PG-SR-012.pdf	89a28a9bbcc29e59821ca7d2478e11e7	31/01/2022 13:15:09	2 853 794
14-DSO 176549-PG-VPE-013.pdf	b9e65acf9658b4ca28e92ffa5151b96a	31/01/2022 13:15:10	2 908 642
15-DSO 176549-PG-VPE-014.pdf	77cb44c13af7d901cd598ef6ed43b9e2	31/01/2022 13:15:11	2 896 854
17-DSO 176549-STD-016.pdf	dc1b654d814170fba375394d2056dafd	31/01/2022 13:15:11	2 214 858
18-DSO 176549-PE-017.pdf	cd085f706ed5b2f400fa3479628c8585	31/01/2022 13:15:12	452 667
19-DSO 176549-PE-018.pdf	66bb1e6b538c37b970c3b4f9e1727c07	31/01/2022 13:15:12	627 257
20-DSO 176549-PE-019.pdf	4226fca45b1a2c37ecebfd5621793b7c	31/01/2022 13:15:12	466 431
23-DSO 176549-SII-022.pdf	34c467acc077b278bf61cc26607b6fbb	31/01/2022 13:15:12	9 295 090
25-DSO 176549-VIARCH-024.pdf	24670e029dcf6800f9507cf1781b7c38	31/01/2022 13:15:14	5 911 003
26-DSO 176549-ALL1a-025.pdf	760518f8e013431c0dfd1f73a05f7d24	31/01/2022 13:15:15	5 389 651
27-DSO 176549-ALL1b-026.pdf	2a226b774c35aeb1a5645f467f9fdc0c	31/01/2022 13:15:16	4 835 141
28-DSO 176549-ALL1c-027.pdf	81676daa4ac9f4d260adcccb5b29cc1e	31/01/2022 13:15:17	5 372 195
29-DSO 176549-ALL1d-028.pdf	b04fd852d22f143eb3a684c9aaa973df	31/01/2022 13:15:18	5 667 891
30-DSO 176549-ALL1e-029.pdf	014365fa10f8f17a90cad54785c43c79	31/01/2022 13:15:20	5 116 549
31-DSO 176549-ALL1f-030.pdf	7b76b8130872c2d071b099075704899	31/01/2022 13:15:21	5 200 867
32-DSO 176549-ALL2-031.pdf	810076e3bf157406764f1d060adaf2ea	31/01/2022 13:15:22	1 971 408
33-DSO 176549-ALL3-032.pdf	52dcc16786b5f4f27c56e3d517b30907	31/01/2022 13:15:22	1 979 224
DSO 176549-DF.pdf	b0f896fac59a11100f1b43ab699e642c	31/01/2022 13:15:23	2 065 387
DSO 176549-DICH.pdf	59556a5aa0cdd3c50d7bf56d551a4dd0	31/01/2022 13:15:23	110 426
DSO 176549-RSTIMA.pdf	3c5158787c10741b862df65094eb02f4	31/01/2022 13:15:23	244 691
DSO 176549-RT-PU.pdf	62cd1ce1934b665a780af488085743e6	31/01/2022 13:15:23	422 644
Fasce Tipo.pdf	684cfc216c6dfb365f5199b4d881307e	31/01/2022 13:15:23	93 290
NQ-R21125-L01 SK-001.pdf	836dfa41508d206e830371ed7ad3b0dc	31/01/2022 13:15:23	487 536
Piano Particellare con Indennità.pdf	2b45786a626a0ac606ed13262cd3cbdb	31/01/2022 13:15:23	137 652

C_A669 - C_A669 - 1 - 2022-02-11 - 0011293

REGIONE PUGLIA

DIPARTIMENTO AMBIENTE, PAESAGGIO E QUALITÀ URBANA

SEZIONE AUTORIZZAZIONI AMBIENTALI

Visti:
- il D.Lgs. 22.01.2004, n.42 "Codice dei Beni Culturali e del Paesaggio" e ss.mm.ii.;
- il D.P.R. n. 31 del 13 febbraio 2017 "Regolamento recante individuazione degli interventi esclusi dall'autorizzazione paesaggistica o sottoposti a procedura autorizzatoria semplificata";
- la L.R. 07.10.2009, n.20 e ss.mm.ii. "Norme per la pianificazione paesaggistica", artt. 7, 8 e 9;
- la Deliberazione della Giunta Regionale Puglia n.176 del 16.02.2015 (Pubblicata sul B.U.R.P. n.40 del 23.03.2015) di approvazione del Piano Paesaggistico Territoriale della Regione Puglia (P.P.T.R.);
- la Deliberazione della Giunta Regionale n.8 dell'11.01.2010, pubblicata sul B.U.R.P. n.26 del 09.02.2010, con cui il Comune di Barletta è stato delegato al rilascio delle Autorizzazioni Paesaggistiche ai sensi dell'art. 7 della L.R. 20/2009;

Considerato che:
- l'intervento si rende necessario al fine di consentire la fornitura del gas metano all'utente finale PP Srl, ovvero all'impianto di distribuzione carburanti (in progetto), lungo la S.S. n° 16 tra la progr. km 648-VI e la progr. km 648+VIII;
- le opere in progetto, così come descritte nella documentazione progettuale visionata, interessano, in parte, un'area nel Comune di Barletta ricadente in Ulteriori Contesti Paesaggistici – Reticolo Idrografico di Connessione alla R.E.R definiti ai sensi dell'art. 42 c. 1 e soggetti alle misure di salvaguardia e utilizzazione di cui all'art. 47 delle NTA del PPTR;
- il progetto rientra tra gli interventi che comportano modifica dello stato dei luoghi negli ulteriori contesti, per cui richiederebbe un procedimento di accertamento della compatibilità paesaggistica ai sensi dell' art. 91 delle NTA del PPTR;
- la competenza amministrativa al rilascio dell' accertamento della compatibilità paesaggistica, per le opere richieste, è attribuita a questo Ente ai sensi dell'art. 10 della legge regionale n. 20/2009;

Rilevato che:
- la porzione di progetto ricadente nelle aree interessate da tutela paesaggistica, come sopra meglio definite, contempla unicamente il "collocamento entro terra di tubazioni di reti infrastrutturali, con ripristino dello stato dei luoghi e senza opere edilizie fuori terra";
- ai sensi dell'Allegato A, comma A.15, del D.P.R. n. 31/2017 la *realizzazione di interventi nel sottosuolo che non comportino la modifica permanente del terreno e che non incidano sugli assetti vegetazionali* e i *tratti di canalizzazioni, tubazioni o cavi interrati per le reti di distribuzione locale di servizi di pubblico interesse o di fognatura senza realizzazione di nuovi manufatti emergenti in soprasuolo* e ancora *l'allaccio alle infrastrutture a rete* sono da ritenersi esclusi dall'obbligo di autorizzazione paesaggistica;
- ai sensi dell'art 91 comma 12 delle NTA del PPTR, sono esentati dalla procedura di accertamento di compatibilità paesaggistica gli interventi che prevedano esclusivamente *il collocamento entro terra di tubazioni di reti infrastrutturali, con ripristino dello stato dei luoghi e senza opere edilizie fuori terra;*

C_A669 - C_A669 - 1 - 2022-02-11 - 0011293

REGIONE PUGLIA

DIPARTIMENTO AMBIENTE, PAESAGGIO E QUALITÀ URBANA

SEZIONE AUTORIZZAZIONI AMBIENTALI

- le opere fuori terra in progetto, consistenti nell'impianto P.I.D.S. ubicato nel mappale 184 del Foglio 111, e nell'impianto P.I.D.A. ubicato nel mappale 297 del Foglio 111, ricadono in aree non interessate da tutela paesaggistica;

Tutto ciò premesso, questo Ente, per quanto di sua stretta competenza, rilascia **parere positivo** nel merito della compatibilità paesaggistica delle opere proposte.

Si specifica che eventuali variazioni al progetto in esame dovranno essere nuovamente e preventivamente sottoposte alla valutazione di questo Ente.

Il presente parere attiene esclusivamente ai fini e agli effetti dell'art. 91 delle NTA del PPTR e riguarda l'aspetto meramente paesaggistico degli interventi previsti, ferma restando l'acquisizione di tutte le altre ulteriori autorizzazioni e/o assensi, qualora necessari, rinvenienti dalle vigenti disposizioni normative.

Restano fermi gli ordini previsti dalla Parte II del D.Lgs. 42/2004 e ss.mm.ii..

Barletta, 11/02/2022

Firma leggibile del responsabile/delegato

Firmato digitalmente da:
IANNONE IVANA
Firmato il 11/02/2022 11:57
Seriale Certificato: 1054552
Valido dal 05/01/2022 al 05/01/2025
InfoCamere Qualified Electronic Signature CA

C_A669 - C_A669 - 1 - 2022-02-11 - 0011293

COMUNE DI BARLETTA
CITTA' DELLA DISFIDA - Medaglia d'oro al Valor Militare e al Merito Civile
SERVIZIO PAESAGGIO

Alla Regione Puglia
Dip. Ambiente, paesaggio e qualità urbana
Sezione autorizzazioni ambientali

c.a. ing. Giuseppe ANGELINI
ing. Caterina CARPARELLI
servizio.ecologia@pec.rupar.puglia.it

C_A669 - C_A669 - 1 - 2022-05-17 - 0037520

Oggetto: **Cod. AU327_062**. *DPR 327/2001 (ex artt. 52-quater e 52-sexies), L.R. n. 3/2005 e DGR n. 1446 del 08.07.2014 - Autorizzazione Unica per la costruzione e l'esercizio del metanodotto denominato "Allacciamento PP Srl – Barletta (BT)" DN 100 (4") – DP 75 bar nel Comune di Barletta, con approvazione del progetto, accertamento della conformità urbanistica, apposizione del vincolo preordinato all'esproprio e dichiarazione di pubblica utilità.* Contributo Comune di Barletta

Con riferimento alla nota pervenuta, Vs protocollo AOO_089-28/04/2022/5589, relativa alla trasmissione della revisione progettuale e al rinvio della Conferenza di Servizi in modalità sincrona telematica, presa visione della documentazione progettuale revisionata, lo Scrivente Servizio conferma il parere già espresso con nota prot. n. 11293dell' 11/02/2022.

Barletta, 17/02/2022

Il Responsabile Unico Delegato
ing. Ivana Iannone

Firmato digitalmente da:
IANNONE IVANA
Firmato il 17/05/2022 14:03
Seriale Certificato: 1054552
Valido dal 05/01/2022 al 05/01/2025
InfoCamere Qualified Electronic Signature CA

Palazzo di Città: Corso Vittorio Emanuele, 94 | Uffici Tecnici: Corso Cavour 1 (ex palazzo Banca d'Italia),
76121 BARLETTA (BT)
pec: paesaggio.segreteria@cert.comune.barletta.bt.it

Autorità di Bacino Distrettuale dell'Appennino Meridionale

www.distrettoappenninomeridionale.it – PEC: protocollo@pec.distrettoappenninomeridionale.it

Alla **Regione Puglia**
Dipartimento Ambiente, Paesaggio e Qualità Urbana
Sezione Autorizzazioni Ambientali
Bari (BA)
PEC: servizio.ecologia@pec.rupar.puglia.it

Alla **Snam Rete Gas S.p.A.**
Distretto Sud Orientale
Bari (BA)
PEC: distrettosor@pec.snam.it

AUTORITA' DI BACINO DISTRETTUALE DELL'APPENNINO MERIDIONALE
Protocollo Partenza N. 10310/2022 del 12-04-2022
Doc. Principale - Copia Documento

Oggetto: [Cod. AU327_062] - *Autorizzazione Unica per la costruzione e l'esercizio del metanodotto denominato "Allacciamento PP Srl – Barletta (BT)" DN 100 (4") – DP 75 bar nel Comune di Barletta, con approvazione del progetto, accertamento della conformità urbanistica, apposizione del vincolo preordinato all'esproprio e dichiarazione di pubblica utilità. Proponente: Snam Rete Gas S.p.A.*
Avvio procedimento e indizione Conferenza di Servizi decisoria ai sensi dell'art. 14 c. 2 della L. 241/90 e ss.mm.ii. secondo le modalità dell'art. 14 bis in forma semplificata e in modalità asincrona.
Rif. Nota della Sezione Autorizzazioni Ambientali Regione Puglia prot. n. 653 del 24.01.2022.
Parere di competenza rispetto al P.A.I. **[AC 207 - 22]**

In riferimento alla procedura di Autorizzazione Unica (AUA) indicata in oggetto, e alla nota di codesta Sezione Regionale ivi richiamata, acquisita al protocollo di questa Autorità di Bacino Distrettuale n. 1709 del 24.01.2022, con la quale si avvia il procedimento e si indice la conferenza di servizi decisoria in modalità asincrona e si invita questo Ente a esprimersi sulla realizzazione ed esercizio delle opere in oggetto, con la presente nota si rimettono le valutazioni di competenza.

Si premette che con D.Lgs. 152/2006 e s.m.i. sono state soppresse le Autorità di Bacino, di cui alla L. 183/89, e contestualmente istituite le Autorità di bacino distrettuali, tra le quali la scrivente Autorità, relativa al Distretto Idrografico dell'Appennino Meridionale; l'esame istruttorio delle richieste di parere formulate a questa Autorità di Bacino Distrettuale è condotto con riferimento ai Piani di Gestione Distrettuali per il rischio alluvioni (PGRA)[1] e per le acque (PGA)[2], nonché ai piani stralcio per l'assetto idrogeologico (PAI)[3],

[1] *Piano di Gestione Rischio Alluvioni del Distretto Appennino Meridionale (PGRA)*, elaborato ai sensi dell'art. 7 della direttiva 2007/60/CE e dell'art. 7 comma 8 del d.lgs. 49/2010. Primo ciclo del PGRA (2010-2015) con la relativa procedura VAS adottato con Delibera n°2 del Comitato Istituzionale Integrato del 3/03/2016 e approvato con DPCM del 27/10/2016 G.U.-Serie generale n°28 del 03/02/2017. Secondo ciclo del PGRA (2016-2021) – I Aggiornamento di Piano ai sensi dell'Art. 14, comma 3 Direttiva 2007/60/CE, adottato ai sensi degli artt. 65 e 66 del D. Lgs. 152 del 2006 con Delibera n° 2 della Conferenza Istituzionale Permanente del 20 dicembre 2021. In attesa del DPCM di approvazione, ai sensi dell'art. 4 comma 3 del d.lgs. 219/2010.

Autorità di Bacino Distrettuale dell'Appennino Meridionale

www.distrettoappenninomeridionale.it – PEC: protocollo@pec.distrettoappenninomeridionale.it

AUTORITA' DI BACINO DISTRETTUALE DELL'APPENNINO MERIDIONALE
Protocollo Partenza N. 10310/2022 del 12-04-2022
Doc. Principale - Copia Documento

redatti dalle ex-Autorità di Bacino comprese nel Distretto Idrografico dell'Appennino Meridionale, vigenti per lo specifico ambito territoriale d'intervento.

Dalla consultazione degli elaborati tecnici del progetto in esame (acquisibili all'indirizzo http://www.sit.puglia.it/portal/VIA/Elenchi/Procedure+VIA), si prende atto che il progetto prevede la realizzazione del metanodotto denominato "*Allacciamento PP S.r.l. – Barletta (BT)*" DN 100 (4") – DP 75 bar che consentirà la fornitura di gas metano all'utente finale PP Srl, ovvero all'impianto di distribuzione carburanti (in progetto), lungo la S.S. n.16 tra la progr. km 648 + VI e la progr. km 648 + VIII. Il gasdotto prenderà origine dal metanodotto in esercizio "Der. Bitonto – Molfetta – Trani – Barletta" DN 300 (12") – 75 bar, mediante stacco con pezzo a TEE ed area impiantistica P.I.D.S.. Mentre il punto di riconsegna del gas è costituito da un'area impiantistica P.I.D.A. posta all'interno dell'area dell'utente finale e consentirà la fornitura del gas metano all'impianto di distribuzione carburanti lungo la la S.S. n.16 tra la progr. km 648+VI e la progr. km 648+VIII. La nuova condotta di progetto, di lunghezza complessiva pari a 686,20 m, sarà realizzata mediante la tecnica tradizionale dello scavi a cielo aperto ad esclusione di n. 2 tratti in cui si opererà con la tecnica della trivellazione orizzontale "spingitubo", rispettivamente per l'attraversamento del Canale Ciappetta - Camaggi e per l'attraversamento della S.P. n.27 (ex 168) alla progr. km 0+596. Per i suddetti attraversamenti il progetto prevede l'inserimento di n. 2 opere di protezione meccanica costituite da tubi di protezione in acciaio di lunghezza rispettivamente pari a 49,50 m e 17,50 m. Il tutto come illustrato nei relativi elaborati tecnici acquisiti e consultati.

Preso atto ed esaminata la documentazione progettuale complessivamente resa disponibile e innanzi richiamata, questa Autorità di Bacino evidenzia che in rapporto al Piano di Bacino stralcio Assetto Idrogeologico (P.A.I.), le cui cartografie sono pubblicate sul portale istituzionale dell'Autorità di Distretto, alcune delle opere previste nel predetto progetto interferiscono, con le aree disciplinate dalle Norme Tecniche di Attuazione (N.T.A.) allegate al richiamato P.A.I.

In particolare, si rileva che un tratto del metanodotto a farsi, attraversa un area classificata a "Alta pericolosità idraulica (A.P.)", ove vigono le disposizioni di cui agli artt. 4 e 7 delle N.T.A. allegate al P.A.I. In dette aree così classificate, in accordo alle disposizioni e agli indirizzi del richiamato art. 7 delle N.T.A. del P.A.I., gli interventi consentiti sono subordinati alla redazione di uno "Studio di compatibilità idrologica ed idraulica" che ne analizzi compiutamente gli effetti sul regime idraulico a monte e a valle delle aree

[2] *Piano di Gestione Acque*, elaborato ai sensi dell'art. 13 della Direttiva 2000/60/CE e dell'art. 117 del D.Lgs. 152/2006. Primo ciclo (2009-2014) con la relativa procedura VAS ai sensi dell'art. 66 del D.Lgs. 152/2006, adottato con Delibera CIP del 24/02/2010 e approvato con DPCM del 10/04/2013 (G.U. n. 160 del 10 luglio 2013); Secondo ciclo (2015-2021) - I Aggiornamento di Piano, adottato con Delibera CIP del 03/03/2016 e approvato con DPCM del 27/10/2016 (G.U. n. 25 del 31 gennaio 2017); Terzo ciclo (2021-2027) - II Aggiornamento di Piano - ai sensi degli artt. 65 e 66 del D. Lgs. 152/2006 e delle relative misure di salvaguardia ai sensi dell'art. 65 c. 7 e 8 del medesimo decreto - adottato con Delibera CIP n°1 del 20/12/2021. In attesa del DPCM di approvazione, ai sensi dell'art. 4 comma 3 del D.Lgs. 219/2010.

[3] Territorio dell'UoM Puglia: *Piano di Bacino stralcio Assetto Idrogeologico (PAI)*, approvato con Delibera del Comitato Istituzionale dell'Autorità di Bacino della Puglia n. 39 del 30 novembre 2005 e successivi aggiornamenti.

Autorità di Bacino Distrettuale dell'Appennino Meridionale

www.distrettoappenninomeridionale.it – PEC: protocollo@pec.distrettoappenninomeridionale.it

AUTORITA' DI BACINO DISTRETTUALE DELL'APPENNINO MERIDIONALE
Protocollo Partenza N. 10310/2022 del 12-04-2022
Doc. Principale - Copia Documento

interessata e dimostri l'esistenza di adeguate condizioni di sicurezza idraulica, per le opere in progetto, come definite all'art. 36 delle richiamate N.T.A. del P.A.I.

A questo riguardo, è da rilevare che nella documentazione tecnica progettuale prodotta dalla Snam Rete Gas S.p.A. è presente uno Studio di compatibilità idrologica e idraulica per il tratto da realizzare, redatto dall'Ing. Mario Lucidi, all'interno del quale sono state sviluppate analisi, calcoli e considerazioni di compatibilità idraulica dell'area interessata dal metanodotto con le condizioni di pericolosità idraulica del territorio. In particolare, si precisa che il tracciato in progetto non costituisce fattore di aumento della pericolosità idraulica, in quanto non comporta una riduzione della capacità di invaso lungo tutta l'area di intervento e/o una trasformazione delle modalità di deflusso delle acque. I risultati ottenuti, assicurano che le opere in progetto, sono congruenti con l'assetto idraulico del territorio e con le relative condizioni di sicurezza. Infine, alla luce delle analisi e delle verifiche effettuate si afferma che gli attraversamenti verranno eseguiti con tecnica di scavo no-dig.

Pertanto, in considerazione di tutto quanto innanzi esposto e allo stato attuale degli atti e dell'intera documentazione progettuale complessivamente acquisita e valutata, questa Autorità di Bacino Distrettuale ritiene di poter esprimere parere di compatibilità della progettazione definitiva delle opere di cui alla procedura autorizzativa in oggetto con le N.T.A. del Piano di Bacino Stralcio Assetto Idrogeologico (P.A.I.) vigente alla data di formulazione del presente atto.

Ad ogni modo, fermo restando il parere di compatibilità rispetto al P.A.I. innanzi espresso, ai fini di una corretta realizzazione ed esercizio di tutte le opere previste nel progetto, questa Autorità di Bacino Distrettuale ritiene opportuno anche l'inserimento delle seguenti prescrizioni di carattere generale nell'atto autorizzativo finale delle opere stesse:

- i volumi di terra movimentati in fase di scavo devono essere opportunamente ricollocati, costipando e compattando adeguatamente il materiale, in modo da ripristinare la morfologia preesistente mediante la ricostituzione delle originali condizioni di pendenza e geometria originarie. I materiali di copertura superficiale devono garantire continuità nella forma e nei materiali ante operam;
- per lo stoccaggio, ancorché temporaneo, dei materiali di cantiere e di risulta siano individuate aree non interessate dalle piene bicentenarie;
- il Piano di sicurezza e coordinamento ed il coordinamento della sicurezza in esecuzione dei lavori devono tenere conto della pericolosità idraulica esistente nelle aree di cantiere per tutta la durata dei lavori, in particolare la realizzazione delle opere deve essere eseguita nella consapevolezza che l'avvenire delle piene, ancorché raro, ha tempi di preannuncio molto brevi, di conseguenza deve essere adottata ogni cautela nel corso dell'esecuzione dei lavori per la

Autorità di Bacino Distrettuale dell'Appennino Meridionale

www.distrettoappenninomeridionale.it – PEC: protocollo@pec.distrettoappenninomeridionale.it

sicurezza delle persone e dei mezzi di cantiere adoperati, anche mediante l'adozione di misure di allerta e allarme per l'incolumità delle maestranze e per la conservazione delle opere in corso o già realizzate;

- dopo la fine dei lavori deve essere monitorato lo stato manutentivo degli spessori di copertura a protezione delle condotte, sicuramente dopo eventi meteorici di particolare intensità, al fine di garantire la sicurezza delle stesse e l'officiosità del canale attraversato.

Sarà cura del responsabile del rilascio del titolo abilitativo l'introduzione delle predette prescrizioni all'interno del relativo dispositivo e delle figure previste per legge la loro concreta attuazione.

Il Dirigente Tecnico
dott. geol. Gennaro Capasso

Il Segretario Generale
dott.ssa geol. Vera Corbelli

Sezione Infrastrutture e Valutazioni Ambientali

Responsabile
Arch. Alessandro Camatore

Istruttoria pratica
Ing. Giuseppe D'Alonzo

AUTORITA' DI BACINO DISTRETTUALE DELL'APPENNINO MERIDIONALE
Protocollo Partenza N. 10310/2022 del 12-04-2022
Doc. Principale - Copia Documento

ARPA PUGLIA - Unica AOO - 0291/0058/0034 - Protocollo 0042884 - 291 - 08/06/2022 - SDBT / STBA

ARPA PUGLIA

Sistema Nazionale per la Protezione dell'Ambiente

Al **DIPARTIMENTO AMBIENTE, PAESAGGIO E QUALITÀ URBANA, SEZIONE AUTORIZZAZIONI AMBIENTALI**

PEC : **servizio.ecologia@pec.rupar.puglia.it**

Oggetto: Proponente: **Snam Rete Gas SpA** - **(Cod. AU327_062).** DPR 327/2001 (ex artt. 52-quater e 52-sexies), L.R. n. 3/2005 e DGR n. 1446 del 08.07.2014 - Autorizzazione Unica per la costruzione e l'esercizio del metanodotto denominato "Allacciamento PP Srl – Barletta (BT)" DN 100 (4") – DP 75 bar nel Comune di Barletta, con approvazione del progetto, accertamento della conformità urbanistica, apposizione del vincolo preordinato all'esproprio e dichiarazione di pubblica utilità. - **Trasmissione parere di competenza.**

Con riferimento al procedimento di cui in oggetto, facendo seguito alla nota prot. n. 5589 del 28/04/2022 del Dipartimento Ambiente, Paesaggio e Qualità Urbana - Sezione Autorizzazioni Ambientali, di convocazione della Conferenza di Servizi per il giorno 09/06/2022, si trasmette il parere di competenza elaborato dal Servizio Territoriale di questo Dipartimento.

Distinti saluti.

IL DIRETTORE SERVIZI TERRITORIALI BARI-BAT F.F.

(*Dott.ssa Maddalena SCHIRONE*)

IL DIRETTORE DEL DIPARTIMENTO F.F.

(*Dott.ssa Francesca FERRIERI*)

Agenzia Regionale per la Prevenzione e la Protezione dell'Ambiente
Sede legale: Corso Trieste 27, 70126 BARI
Tel. 080 5460111 Fax 080 5460150
www.arpa.puglia.it
C.F. e P. IVA. 05830420724

Dipartimento Provinciale di Barletta-Andria-Trani
Via Ferdinando I D'Aragona, 95 - 76121, BARLETTA
Tel. 0883.953551
E-mail : dap.bt@arpa.puglia.it
PEC : dap.bt.arpapuglia@pec.rupar.puglia.it

Codice Doc: D4-CF-C9-0B-46-45-39-A4-20-D3-8A-10-CC-8E-F9-0D-D4-C9-E4-97

ARPA PUGLIA

Sistema Nazionale per la Protezione dell'Ambiente

Al DIRETTORE DEL DIPARTIMENTO PROVINCIALE DI BARLETTA-ANDRIA-TRANI F.F.

SEDE

Oggetto: Proponente: **Snam Rete Gas SpA** - **(Cod. AU327_062).** DPR 327/2001 (ex artt. 52-quater e 52-sexies), L.R. n. 3/2005 e DGR n. 1446 del 08.07.2014 - Autorizzazione Unica per la costruzione e l'esercizio del metanodotto denominato "Allacciamento PP Srl – Barletta (BT)" DN 100 (4") – DP 75 bar nel Comune di Barletta, con approvazione del progetto, accertamento della conformità urbanistica, apposizione del vincolo preordinato all'esproprio e dichiarazione di pubblica utilità. – **Parere di competenza.**

In esito nota prot. n. 5589 del 28/04/2022 del Dipartimento Ambiente, Paesaggio e Qualità Urbana - Sezione Autorizzazioni Ambientali, di convocazione della Conferenza di Servizi per il giorno 09/06/2022, lo scrivente Servizio, allo stato degli atti e per quanto di competenza, esprime una **valutazione tecnica positiva**, alle seguenti condizioni:

- siano adottate idonee misure di mitigazione in fase di cantiere, al fine di ridurre i potenziali impatti sulle componenti flora e fauna nell'areale di intervento; l'eventuale taglio della vegetazione arborea venga limitato al minimo indispensabile e sia effettuato preferibilmente nella stagione di riposo vegetativo; gli interventi previsti di rimozione/spostamento delle piante di ulivo esistenti dovranno prevedere un periodo di monitoraggio successivo, ai fini della verifica dell'attecchimento;
- i materiali da scavo prodotti, nell'attesa dell'avvio a destinazione finale, siano protetti tramite adeguati sistemi di copertura, al fine di limitare lo spolverio in giornate ventose e il dilavamento superficiale in concomitanza di possibili piogge;
- in fase di scavo, qualora presenti materiali di riporto, siano verificate le condizioni del materiale da riutilizzare in sito alle condizioni di cui all'art. 4 comma 3 del DPR n. 120/2017 (test di cessione e CSC);
- vengano impiegate, laddove tecnicamente possibile, aree prive di vegetazione naturale e seminaturale per lo stoccaggio dei rifiuti, dei materiali e delle terre e rocce da scavo;
- siano adottate idonee misure di gestione in caso di sversamenti accidentali di sostanze contaminanti (oli, combustibili, ecc.) durante la fase di cantiere;
- siano tutelati, ove presenti, i "muretti a secco" nell'areale di intervento, per la loro valenza storica e paesaggistica, nonché per la funzione assolta di "corridoio ecologico"; in caso di rimozione o danneggiamento, si proceda al ripristino mediante tecniche naturali, secondo la tradizione locale;
- si prediligano mezzi di lavoro atti a contenere le emissioni sonore in fase di cantiere.

Distinti saluti.

IL FUNZIONARIO ISTRUTTORE

Ing. Salvatore OSTUNI

IL DIRIGENTE AMBIENTALE

Ing. Ersilia D'AMBROSIO

IL DIRETTORE SERVIZI TERRITORIALI BARI-BAT F.F.

(*Dott.ssa Maddalena SCHIRONE*)

Agenzia Regionale per la Prevenzione e la Protezione dell'Ambiente
Sede legale: Corso Trieste 27, 70126 BARI
Tel. 080 5460111 Fax 080 5460150
www.arpa.puglia.it
C.F. e P. IVA. 05830420724

Dipartimento Provinciale di Barletta-Andria-Trani
Via Ferdinando I D'Aragona, 95 - 76121, BARLETTA
Tel. 0883.953551
E-mail : dap.bt@arpa.puglia.it
PEC : dap.bt.arpapuglia@pec.rupar.puglia.it

Consorzio di Bonifica Terre d'Apulia

N. _____ di prot. data _____

Al Responsabile del procedimento

OGGETTO: Autorizzazione Unica per la costruzione e l'esercizio del metanodotto denominato "Allacciamento PP Srl – Barletta (BT)" DN 100 (4") – DP 75 bar nel Comune di Barletta. Attraversamento in subalveo canale Ciappetta – Camaggio.
Istruttoria Pratica SNAM RETE GAS (Cod. AU 327 062) regolamento Regionale del 1° agosto 2013 n° 17.

In riscontro alla richiesta indicata in oggetto, esaminati gli atti prodotti dalla Società SNAM Rete Gas S.p.A. circa, l'attraversamento in subalveo del canale Ciappetta – Camaggio in agro di Barletta,

VISTI

- Gli elaborati grafici, trasmessi dalla società SNAM Rete Gas S.p.A. con la nota sopracitata, relativi alle modalità di esecuzione dei lavori;
- L'art. 10 della Legge Regionale 13 marzo 2012 n° 4;
- Il Regolamento Regionale n° 17/2013;
- Lo "Schema spese Istruttoria e canoni annui di Concessione" approvato con D.G.R. n° 538 del 26.03.14;
- Il bonifico effettuato dalla società richiedente per il pagamento delle "spese istruttorie",

CONSIDERATO

- che la richiesta di attraversamento trasversale in subalveo riguarda nello specifico un tratto del canale denominato Canale Ciappetta – Camaggio in prossimità della particella n.115 al. Fg. 111 dell'agro di Barletta
- il suddetto tratto di canale rientra in un Progetto Definitivo di sistemazione idraulica relativamente al Lotto 2, in agro di Barletta;
- detto attraversamento consentirà, la fornitura di gas metano all'utente finale PP Srl, ovvero all'impianto di distribuzione carburanti (in Progetto) lungo la S.S. 16, in agro di Barletta;
- che le opere da realizzarsi riguardano la condotta del metanodotto DN 100 in tubo di protezione DN 200 acciaio (8") Sp. 7.0 mm rivestito in polietilene, che si opererà con la tecnica della trivellazione orizzontale "spingitubo", ad una profondità di mt. 2,20 circa dal fondo valle alveo savanella in progetto all. 08-DSO 176549-ATT-007 e per una lunghezza di mt 49,50;
- che la realizzazione dell'attraversamento, non pregiudica la funzionalità del canale, non influenza il regime idraulico e la sua funzione pubblica;
- che la larghezza della servitù corrente di gasdotto è di mt 27;

Sulla base dell'istruttoria espletata dall'ufficio

SI ESPRIME PARERE FAVOREVOLE

Sede: Corso Trieste, 11 - 70126 Bari - Tel. +39 080 5419111 - C.F. 93238890722
cbta.bari@pec.terreapulia.it - www.terreapulia.it

Consorzio di Bonifica Terre d'Apulia

in linea tecnica, limitatamente alle competenze proprie di questo Servizio, detto attraversamento è subordinato alle prescrizioni di cui ai punti precedenti che devono intendersi parte integrante di questo parere, previa sottoscrizione di apposito atto di autorizzazione sensi del R.R. n° 17/2013,

che prevede fra l'altro, il pagamento di un canone minimo annuo per attraversamento di € 500,00, derivante dall'applicazione del tariffario approvato dalla G.R. con delibera n° 538/2014 parte B) installazione di condotte interrate,

-B1.5. condotte interrate: attraversamento trasversale con linea interrata sotto il canale con spingitubo : $(49.50\ m \times 27\ m) = 1336{,}50 m^2$; $(1336{,}50\ m^2 \times 2{,}00\ \frac{€}{m^2}) = 2673$ €.

Gli importi sono superiori al canone minimo previsto di € 500,00 per singolo attraversamento. Pertanto, l'importo totale del canone annuo ammonta ad € 2673,00.

Tanto si comunica per i successivi adempimenti di competenza.

Il Funzionario Tecnico
Geom. Antonio D'Alò

Visto
Il responsabile del procedimento

Dott. Vincenzo Mallardi

Allegati:
- bozza disciplinare di autorizzazione

Sede: Corso Trieste, 11 - 70126 Bari - Tel. +39 080 5419111 - C.F. 93238890722
cbta.bari@pec.terreapulia.it - www.terreapulia.it

Consorzio di bonifica
Terre d'Apulia

Protocollo n°: **0004590** del **27-04-2022**
Movimento: **Uscita**
Tipo Spedizione: **P.E.C.**
Oggetto: **Istruttoria Pratica Snam Rete Gas (Cod. AU327_062) - DPR n. 327/2001 regolamento della Regione Puglia del 01.09.2013 n. 17 - Autorizzazione Unica per la Costruzione e l'Esercizio del Metanodotto denominato Allacciamento PP Srl - Barletta (BT) DN 100 (4) DP 75 bar nel Comune di Barletta - Attraversamento del Canale Ciappetta-Camaggi**

Corrispondenti

Denominazione	Indirizzo E-mail/PEC
Snam Rete Gas	
Snam Rete Gas - Pecoraro Francesco	
Snam Rete Gas - Nuzzi Vincenzo	

Assegnazioni

Assegnato a:	Assegnato da:	Data:
SETTORE ARM - SEZIONE ZONA SUD	Pilolla Nunzio	27/04/2022 10:31:27

Il Responsabile

CDG.ST BA.REGISTRO UFFICIALE.U.0166299.16-03-2022

anas
GRUPPO FS ITALIANE

AGR / SUPTE

Risposta a vs. nota
Prot. r_puglia/Aoo_089-24/01/2022/653

Regione Puglia
Sezione Autorizzazioni Ambientali
Via Gentile, 52
70126 BARI
servizio.ecologia@pec.rupar.puglia.it

E, p.c. Alla SNAM RETE GAS S.p.A.
Distretto Sud Orientale
distrettosor@pec.snamretegas.it

Oggetto: (Cod. AU327_062) DPR 327/2001 (ex artt. 52-quarter e 52 – sexies), L.R. n. 3/2005 e DGR n 1446 del 08/07/2014 – Autorizzazione Unica per la costruzione e l'esercizio del metanodotto denominato "Allacciamento PP Srl – Barletta (BT) DN 100 (4") – DP 75 bar " nel Comune di Barletta (BT) con approvazione del progetto, accertamento della conformità urbanistica, apposizione del vincolo preordinato all'esproprio e dichiarazione di pubblica utilità.
Avvio procedimento e indizione Conferenza di Servizi decisoria a sensi dell'art. 14 c.2 della L.241/90 e ss.mm.ii. secondo le modalità dell'art. 14 bis in forma semplificata e in modalità asincrona
Convocazione riunione conferenza di servizi del 04/05/2022

In riferimento alla richiesta in oggetto, fatti salvi i diritti di terzi, per quanto di competenza, si esprime **parere tecnico favorevole di massima** alla realizzazione dei lavori di che trattasi, purché vengano rispettate le prescrizioni contenute nell'art. 25 del C.d.S. e degli artt. 65,66,67 del Regolamento di esecuzione, relativi agli attraversamenti della sede stradale e le seguenti ulteriori prescrizioni:

- il gestore e/o proprietario dell'impianto, in seguito all'ottenimento dell'autorizzazione, avrà l'obbligo di spostare ed adeguare o integrare a proprie cure e spese tutte le opere esistenti e da realizzare qualora la Società ANAS S.p.A. lo richiedesse per garantire la sicurezza stradale o per pubblica utilità;

Struttura Territoriale Puglia
Viale L. Einaudi, 15 - 70125 Bari T [+39] 080 5091111 - F [+39] 080 5091404
Pec anas.puglia@postacert.stradeanas.it - www.stradeanas.it

Anas S.p.A. - Gruppo Ferrovie dello Stato Italiane
Società con socio unico soggetta all'attività di direzione e coordinamento di Ferrovie dello Stato Italiane S.p.A. e concessionaria ai sensi del D.L. 138/2002 (convertito con L. 178/2002)
Sede Legale: Via Monzambano, 10 - 00185 Roma T [+39] 06 44461 - F [+39] 06 4456224
Pec anas@postacert.stradeanas.it
Cap. Soc. Euro 2.269.892.000,00 Iscr. R.E.A. 1024951 P.IVA 02133681003 C.F. 80208450587
U:\documenti\SUPPORTO TECNICO\Pareri e Nulla OSTA\Da Fare\SNAM P.P\S.S. 16 km 748+600.docx

anas
GRUPPO FS ITALIANE

- il rispetto di tutte le prescrizioni contenute nel C.d.S. e nel Regolamento di esecuzione;

Resta inteso che il presente parere non autorizza il richiedente ad eseguire i lavori, infatti prima dell'esecuzione degli stessi, dovrà essere completato tutto l'iter amministrativo per l'ottenimento della concessione.

La presente vale quale parere in sostituzione della Ns. partecipazione alla Conferenza di Servizi.

Per

IL RESPONSABILE STRUTTURA TERRITORIALE
Ing. Vincenzo MARZI
IL RESPONSABILE
AREA GESTIONE RETE
(Ing. Roberto SCIANCALEPORE)

AOO - PI AQP - N° PROT: 20845/2024 - USCITA DATA: 21/03/2024 08:18

acquedotto pugliese
l'acqua, bene comune

Direzione Industriale – Reti e Impianti
Struttura Territoriale Complessa Bari – Bat
Area Esercizio Territoriale BAT

Regione Puglia
Dipartimento Ambiente, Paesaggio, Qualità Urbana - Sezione Autorizzazioni Ambientali
servizio.ecologia@pec.rupar.puglia.it

e pc **Autorità Idrica Pugliese**
protocollo@pec.autoritaidrica.puglia.it

Oggetto: (Cod. AU327_062). DPR 327/2001 (ex artt. 52-quater e 52-sexies), L.R. n. 3/2005 e DGR n. 1446 del 08.07.2014 - Autorizzazione Unica per la costruzione e l'esercizio del metanodotto denominato <Allacciamento PP Srl - Barletta (BT)= DN 100 (4=) - DP 75 bar nel Comune di Barletta, con approvazione del progetto, accertamento della conformità urbanistica, apposizione del vincolo preordinato all'esproprio e dichiarazione di pubblica utilità.
Proponente: Snam Rete Gas SpA Riavvio del procedimento in ottemperanza alla Sentenza del **Consiglio di Stato n. 11333/2023 del 29.12.2023 e indizione Conferenza di Servizi decisoria ai sensi dell'art. 14 c. 2 della L. 241/90 e ss.mm.ii. secondo le modalità dell'art. 14 bis in forma semplificata e in modalità asincrona.**
Riscontro AQP Spa

In riscontro alla vostra nota prot. n. 140626 del 19/03/2024 e acquisita da questa Società in pari data al prot. n. 20287, con la quale codesta Sezione ha formalizzato richiesta di rendere proprie determinazioni relative alla decisione oggetto della Conferenza, si comunica che dalle valutazioni cartografiche risulta che non sono presenti infrastrutture di acquedotto e fognatura gestiti da questa Società. Sulla base di quanto evidenziato, si rilascia parere favorevole restando in capo alla Autorità Proponente eventuali accertamenti, nonché ogni onere per la definizione delle modalità di risoluzione di interferenze. Al fine di poter garantire un maggior supporto e/o eventualmente concordare un sopralluogo congiunto, è possibile contattare i seguenti referenti aziendali:

- Responsabile del Procedimento ing. N. Palena: email n.palena@aqp.it – tel.080 2343759 – cell. ;
- Direttore Lavori e Servizio ing. G. Cortellino: email g.cortellino@aqp.it - tel 080 2344403 – cell. .

Distinti saluti.

Il Responsabile AET BAT
ing. Francesco Avitto

Il Responsabile STO BARI BAT
Ing. Piervito Lagioia

Acquedotto Pugliese S.p.A. con unico azionista Regione Puglia • Via Cognetti, 36- 70121 Bari- Cap. soc. € 41.385.573,60
C.F. e P.I. 00347000721- REA C.C.I.A.A. di Bari n. 414092 • acquedotto.pugliese@pec.aqp.it- www.aqp.it

BARLETTA, 12-05-2022

Spett.le Regione Puglia

servizio.ecologia@pec.rupar.puglia.it.

UT PUGLIA NORD - FF

e p.c.: Snam Rete Gas
distrettosor@pec.snam.it

Protocollo: 22132DEF0071

Oggetto: Comunicazione relativa a costruzione e esercizio del metanodotto denominato "Allacciamento PP Srl – Barletta (BT)" DN 100 (4") – DP 75 bar nel Comune di Barletta, con approvazione del progetto, accertamento della conformità urbanistica, apposizione del vincolo preordinato all'esproprio e dichiarazione di pubblica utilità.

In riferimento alla vostra richiesta Prot. AOO_089-28/04/2022/5589, inerente la costruzione e l'esercizio del metanodotto denominato "Allacciamento PP Srl - Barletta (BT) DN 100 (4") - DP 75 bar", la scrivente società, in qualità di concessionaria del pubblico servizio di distribuzione del gas naturale a mezzo rete urbana nel comune di Barletta, dopo aver esaminato gli elaborati progettuali, non ha riscontrato alcuna interferenza con le proprie infrastrutture delle opere previste.

Restiamo a disposizione,

Cordiali Saluti

ITALGAS RETI S.p.A.
Unità Tecnica Puglia Nord
Il Responsabile

Davide Messina

Italgas Reti
Unità Tecnica Puglia Nord
Il Responsabile
Davide Messina

Polo Puglia-Basilicata – Terza Strada Viale Europa, snc – 70032 Bitonto (BA)
PEC - polopugliabasilicata@pec.italgasreti.it

Italgas Reti S.p.A.
Sede Sociale in Torino - Capitale sociale Euro 252.263.314,00 i.v.
Registro Imprese di Torino - Codice Fiscale/P.I. 00489490011 - R.E.A. Torino n. 1082
Società aderente al "Gruppo IVA Italgas" P.I. 10538260968
Società soggetta all'attività di direzione e coordinamento di Italgas S.p.A. Società con unico socio

1

Studio Tecnico
Geom. Michele Gambatesa
[redacted]

Proponente Sig.ra SGUERA Grazia
[redacted]

Spett.le SNAM RETE GAS SPA
vico Capurso, 03 - 70126, BARI
pec.: distrettosor@pec.snam.it

Regione Puglia
Dipartimento
Mobilità, Qualità Urbana, Opere
Pubbliche, Ecologia e Paesaggio,
Sezione Autorizzazioni Ambientali
via Gentile, 52 – 70126, BARI
pec: servizio.ecologia@pec.rupar.puglia.it.

Oggetto: **(Cod. AU327_062)** DPR 327/2001 (ex artt. 52-quater e 52-sexies), L.R. n.3/2005 e DGR n.1446 del 08/07/2014 – Autorizzazione Unica alla costruzione ed esercizio del metanodotto Snam Rete Gas S.p.a. denominato "Allacciamento PP Srl – Barletta (BT)" DN 100 (4") – 75 bar, nel Comune di Barletta (BT) - **CONTRODEDUZIONI AD OSSERVAZIONI FORMULATE DA SNAM RETE GAS SPA. PERCORSI ALTERNATIVI PASSAGGIO METANODOTTO – Comune di Barletta (BT) Fg.111 Particelle 132-461-349-483-115-484-485-486.**

2

In data 04.04.024, la Sig.ra SGUERA Grazia, [redacted] ha ricevuto notifica inviata dalla Spett.le SNAM RETE GAS S.P.A., con oggetto:
(cod. AU327_062) DPR 327/2001 (ex artt. 52-quater e 52-sexies), L.R. n.3/2005 e DGR n.1446 del 08/07/2014 – Autorizzazione Unica alla costruzione ed esercizio del metanodotto Snam Rete Gas S.p.a. denominato "Allacciamento PP Srl – Barletta (BT)" DN 100 (4") – 75 bar, nel Comune di Barletta (BT), con approvazione del progetto, accertamento della conformità urbanistica, apposizione del vincolo preordinato all'esproprio e dichiarazione di pubblica utilità -Proponente*: Snam Rete Gas S.p.A. - Riavvio del procedimento in ottemperanza alla Sentenza del Consiglio di Stato n.11333/23 del 29.12.2023 e indizione Conferenza di Servizi decisoria ai sensi dell'art.1° c.2 della L. 241/90 e ss.mm.ii. secondo le modalità dell'art.114bis in forma semplificata e in modalità asincrona.*

In merito alle comunicazioni ricevute, la stessa ha incaricato il tecnico, Geom. Michele Gambatesa, [redacted] regolarmente iscritto al Collegio dei Geometri della Provincia Barletta – Andria – Trani al n. 404, che, dichiarando di essere in possesso dei requisiti di legge, ha accettato l'incarico relativo alla rielaborazione dello studio del progetto del metanodotto in progetto, con l'obiettivo di verificare le formulate fattibilità dalla SNAM RETE GAS S.P.A. e produrre le relative osservazioni in merito.

La SNAM Rete Gas S.p.A., con sede legale in San Donato Milanese P.zza Santa Barbara, 7 ed uffici in Bari - Vico Capurso 3, tel. 080/5919211 - Capitale Sociale Euro 1.200.000.000,00 interamente versato, Codice Fiscale, Partita IVA e numero di iscrizione al Registro delle Imprese di Milano, Monza Brianza, Lodi 10238291008, R.E.A. Milano n. 1964271, Società soggetta all'attività di direzione e coordinamento di Snam S.p.A., rappresentata dall'Ing. Giovanni Russo in qualità di Responsabile Distretto Sud Orientale Bari, ha dichiarato in data 01 Dicembre 2021 ai sensi dell'articolo 31 del Decreto Legislativo n. 164 del 23.05.2000, che con la rete esistente non è possibile soddisfare le esigenze di allaccio e fornitura del cliente idoneo, risultando pertanto indispensabile realizzare il metanodotto denominato "Allacciamento PP Srl - Barletta (BT)" DN 100 (4") – DP 75 bar, interessante la Regione Puglia e il Comune di Barletta (BT), il cui tracciato è riportato in rosso nell'allegato schema rete, di seguito riportato. Il metanodotto di progetto, denominato "Allacciamento PP Srl", è alimentato dal "Metanodotto 4104050 Bitonto – Molfetta – Trani Barletta, tra i cui utenti finali c'è la cabina IPRM, sita in "contrada Crocifisso", Barletta, di proprietà Italgas Reti S.p.A.
Il punto di scambio tra metanodotto SNAM e punto di Consegna ITALGAS è posto, unitamente ad ulteriori impianti di riduzione a servizio della stessa, a monte dell'impianto di riduzione che serve la

3

Città di Barletta.

Il nuovo allacciamento, a servizio del distributore a insediarsi, può indubbiamente seguire, quindi, percorsi alternativi, senza inficiare le proprietà private da servitù di passaggio e vincoli, lesivi dell'integrità dei fondi agricoli dei proprietari coinvolti dal passaggio delle tubazioni.

Infatti, si evidenzia come la fascia di servitù con vincolo preordinato all'esproprio, interesserebbe nel caso *de quo* la quasi la totalità del lotto oggetto di intervento di metanizzazione, rendendo le particelle 483 – 483 - 485 in proprietà della sig.ra SGUERA GRAZIA di fatto non più consone alla propria destinazione d'uso, a vocazione prettamente agricola, con danno in relazione sia alla produttività dei fondi agricoli, che al valore di mercato intrinseco degli stessi, cagionando altresì un danno ambientale, vista la necessità di estirpare le essenze attualmente presenti sulle particelle.

Dall'ampliamento del raggio di azione del progetto, si sono individuati almeno 4 percorsi alternativi a quello di progetto per il passaggio del metanodotto in oggetto.
I suddetti percorsi prevedono lo spostamento del punto di presa, partendo dall'area limitrofa alla cabina IPRM Italgas e sfruttando: La complanare ovest alla SS 16 Adriatica;
Le complanari che corrono parallelamente al canale Ciappetta – Camaggio;
La strada vicinale AVANTAGGIO;
La strada interpoderale a servizio dei lotti agricoli, nell'area oggetto di intervento.

Di seguito si riportano lo stato dei luoghi (catastale ed ortofoto) ed i NUOVI PERCORSI su Carta Tecnica Regionale:

4

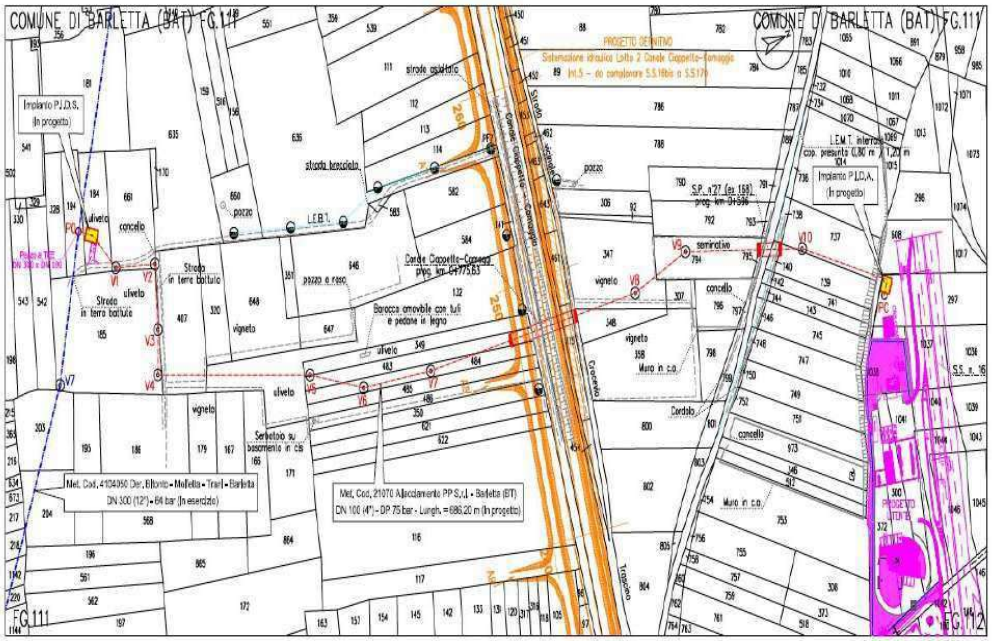

STRALCIO CATASTALE scala 1:2.000

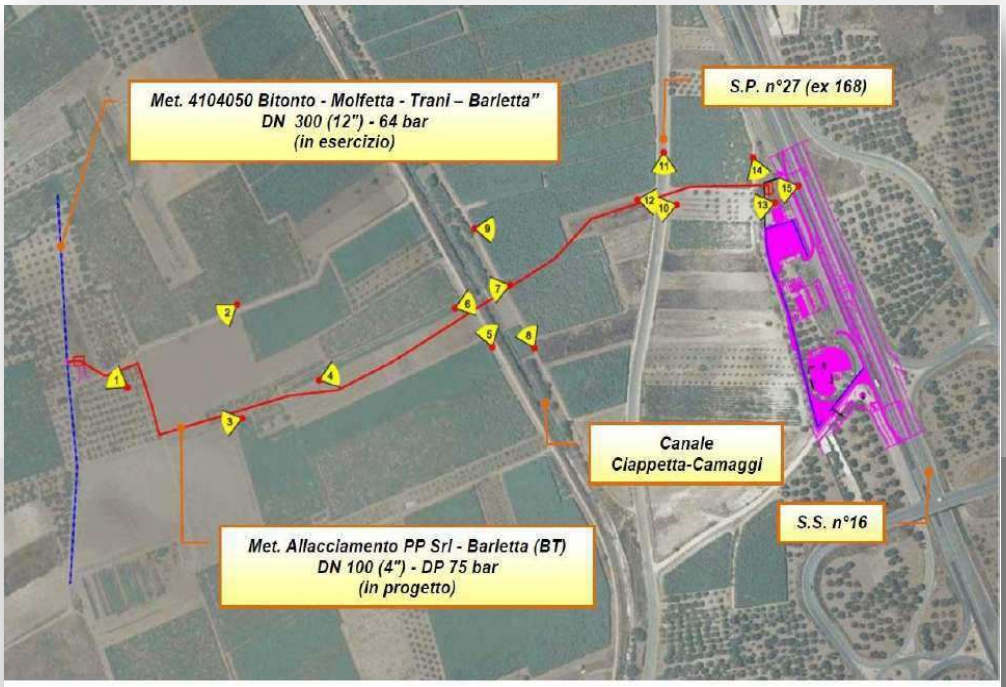

Ortofoto: Vista aerea dell'area oggetto dei lavori con coni fotografici

Fig. 01 - Stralcio progetto SNAM Rete Gas S.p.A

Fig. 01 - Stralcio pro

Studio Tecnico

[redacted]

[redacted]

[redacted]

5

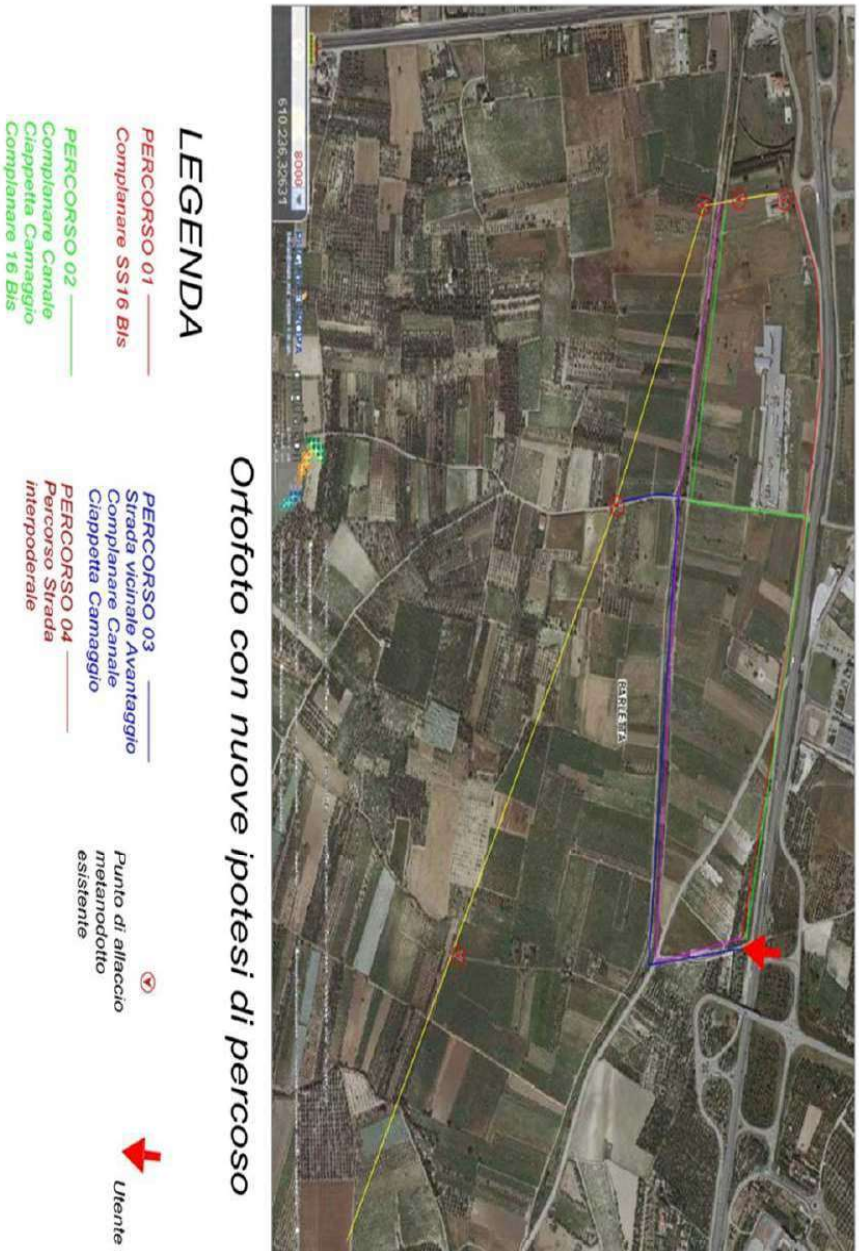
Ortofoto con nuove ipotesi di percoso
LEGENDA
PERCORSO 01
Complanare SS16 Bis
PERCORSO 02
Complanare Canale
Ciappetta Camaggio
Complanare 16 Bis
PERCORSO 03
Strada vicinale Avantaggio
Complanare Canale
Ciappetta Camaggio
PERCORSO 04
Percorso Strada
Interpoderale
Punto di allaccio
metanodotto
esistente
Utente
SARIETA
610.236, 32631
80000

6

– Percorsi alternativi individuati su CTR

Nelle controdeduzioni proposte da SNAM Rete Gas S.p.A, nella pregressa procedura amministrativa in seguito annullata dalla sentenza del Consiglio di Stato n.11333/2023 la stessa società cita:
"Inoltre i criteri sopra citati dovranno riservare la stabilità della condotta e idonee condizioni per l'esercizio del gasdotto per l'intero arco della vita utile prevista, minimizzando, ove possibile, la lunghezza dell'opera, della compatibilità ambientale, del rispetto delle distanze di sicurezza previste dalle norme vigenti, valutando nel contempo l'economicità generale dell'opera in considerazione dei minor tempi di realizzazione."

Lo scrivente tecnico ribadisce nuovamente che la minimizzazione della lunghezza dell'opera e l'economicità non sono parametri di valutazione oggettivi, bensì soggettivi.
In primo luogo perché il costo dell'opera è supportato dall'utente finale (il gestore del distributore di metano) che fa richiesta di allaccio al metanodotto per scopi commerciali e produrre un utile, a fronte di un servizio da parte di SNAM, in secondo luogo poiché non c'è una correlazione diretta tra la lunghezza dell'opera e l'impatto ambientale.
Difatti, l'opera a realizzarsi avrebbe un minore impatto ambientale se utilizzasse percorsi già battuti (strade interpoderali, viabilità esistente, etc.), piuttosto che stravolgere col proprio passaggio l'integrale utilizzo di suolo agricolo dall'elevato potenziale in ottica di sempre più importante sovranità alimentare.

Inoltre, la SNAM Rete Gas S.p.A, nelle controdeduzioni già proposte nella pregressa procedura, cita: "Esplicitiamo di seguito che nella fase di definizione del tracciato sono stati presi in esame i cosiddetti criteri di buona progettazione, in particolar modo la soluzione progettuale adottata:
• presenta una direttrice con sviluppo prevalentemente su terreni agricoli garantendo il ripristino al termine dei lavori delle aree oggetto di intervento per riportarle nelle condizioni morfologiche e d'uso del suolo ante- operam; la minimizzazione dell'impatto dell'opera sull'ambiente si evince proprio da quanto suddetto e dal fatto di aver optato per una modalità esecutiva meno invasiva negli attraversamenti del Canale Ciappetta- Camaggio e della S.P. 27 (ex S.P. 168) ovvero mediante la tecnologia trenchless con trivellazione spingi tubo. Con tale trivellazione spingi tubo, infatti, si va a salvaguardare sia il PROGETTO DEFINITIVO relativo alla sistemazione idraulica Lotto 2 del Canale Ciappetta-Camaggio che la viabilità asfaltata della S.P. 27 (ex S.P. 168) senza causare per

7

quest'ultima alcuna interruzione del traffico;

• è orientata verso una minimizzazione della lunghezza della condotta mantenendo il più possibile un tracciato rettilineo e/o sub-rettilineo tra i punti da collegare;

• riduce al minimo le interferenze con i possibili sotto servizi presenti (forse neanche cartografati) lungo le viabilità esistenti optando anche per tale motivo alla trivellazione spingi tubo nell'attraversamento della S.P. 27 (ex S.P. 168);

• l'opera è stata progettata garantendo le distanze di sicurezza da zone urbanizzate (non si interferisce con fabbricati o opere esistenti) o di futura espansione secondo le previsioni degli strumenti urbanistici vigenti;

• la soluzione progettuale adottata non interferisce con zone franose o suscettibili di dissesto idrogeologico o ad elevato valore ambientale.

• nei limiti del possibile, si è cercato di ridurre al massimo lo sviluppo in zone caratterizzate dalla presenza di "colture" *specializzate e ad alto reddito (tra i vertici V.9 e PC si sviluppa per l'appunto su aree a seminativo/incolte) seppur le stesse siano presenti quasi totalmente nella porzione di territorio investigata. "*

Peraltro, i suddetti criteri di progettazione così come individuati dalla SNAM Rete Gas S.p.A prevedono sviluppo prevalentemente su terreni agricoli, andando sostanzialmente a inficiare l'utilizzo degli stessi, vista la fascia di servitù coincidente con il vincolo preordinato all'esproprio come da schema allegato.

Il ripristino del terreno è meramente formale, afferisce solo ad aspetti morfologici, ma non interessa la persistenza biologica ed ambientale della flora e la destinazione d'uso dei medesimi fondi, che perderebbero la loro vocazione prettamente agricola.

Difatti, la circostanza che si sia scelto di intervenire con opere idrauliche permanenti interessando suoli in cui non ci sia sviluppo di colture specializzate e/o ad alto reddito non è un criterio *ictu oculi* oggettivo.

L'attuale assenza di colture ad alto reddito sui predetti suoli non può inficiare la possibilità di insediare tali tipologie di colture nel futuro prossimo.

Il suddetto metanodotto, pertanto, andrebbe a intaccare definitivamente *in minus* le potenzialità produttive del suolo, con enorme danno sia ambientale, vista la impossibilità di impianto di colture sul medesimo suolo, che economico per le realtà agricole ivi presenti.

8

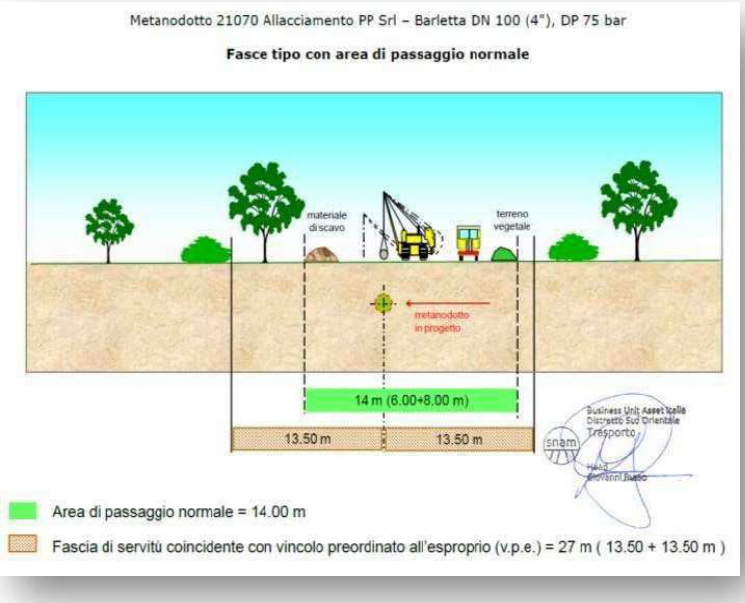

Fig. 02 particolare della realizzazione del metanodotto

In relazione ai rilievi già formulati dalla SNAM Rete Gas S.p.A in accordo con la SRT Srl,, si specifica quanto segue: a pagina 3/9 della relazione si afferma che: *"la soluzione progettuale adottata si è orientata verso una minimizzazione della lunghezza della condotta mantenendo il più possibile un tracciato rettilineo e/o sub-rettilineo tra i punti da collegare;"*

A parere del tecnico sottoscritto, come evidenziato dai **NUOVI PERCORSI ALTERNATIVI** proposti e percorribili, graficamente evidenziati nella presente relazione tecnica, ci sono soluzioni che ottimizzano in termini di linearità il percorso del summenzionato metanodotto.
Infatti, il percorso scelto da SNAM presenta una serie di curve e controcurve (vedasi progetto grafico in atti), sicuramente non ideali per la distribuzione del gas naturale, come già evidenziato in precedenza e, ulteriormente ribadito, nella presente perizia tecnica.
Quindi, è codesto elaborato progettuale dei tecnici SNAM ad apporre elementi e criteri di progettazione incongrui, autoreferenziali e contrastanti, sostenendo dapprima di utilizzare percorsi rettilinei e sub rettilinei (non corrispondenti alla realtà grafica di progetto) e,

9

successivamente dinanzi alle evidenziate criticità sul comportamento fluidodinamico del gas, sostenendo apoditticamente che: "Più dettagliatamente per un metanodotto in 1° specie, come riportato sulla Normativa tecnica relativa alla progettazione dei gasdotti ("Regola Tecnica per la progettazione, costruzione, collaudo, esercizio e sorveglianza delle opere e degli impianti di trasporto di gas naturale con densità non superiore a 0,8" del D.M. 17 Aprile 2008), la pressione di collaudo idraulico è pari a 1,3 volte la MOP (pressione massima di esercizio) che *"nel caso in oggetto è pari a 64 bar",* sottolineando, illogicamente, che la riuscita progettuale sia subordinata unicamente al collaudo dell'opera medesima, non tenendo incredibilmente in nessun conto del comportamento della stessa opera idraulica nel medio e lungo periodo con tutte le potenzialmente gravi conseguenze del caso.

Pertanto, è tautologico evidenziare che NON è sufficiente ai fini di una corretta progettazione ad opera d'arte, per un'opera di tale portata, il mero collaudo ad una pressione maggiore di quella (presunta) di esercizio per giudicare un'opera idraulica correttamente eseguita ad opera d'arte.

Ma vi è di più, la progettazione dell'opera *de quo* è gravemente carente, poiché ai fini di una corretta progettazione la linearità del percorso, che fa parte delle regole di buona progettazione, è un elemento cardine formalmente da tenere in considerazione, come lo stesso progettista della società SNAM asserisce nelle proprie considerazioni, ma che nel caso di specie sostanzialmente non è stato tenuto in alcuna considerazione (vedasi la linearità del percorso progettato che *ictu oculi* appare più verosimilmente un elettrocardiogramma che un'opera idraulica).
Inoltre, relativamente ai tracciati dei quattro percorsi ivi proposti, sono coincidenti con quelli riportati su carta tecnica regionale e le foto sono uno strumento indicativo per chiarire in modo qualitativo i percorsi alternativi proposti.
Peraltro, in riferimento alla direttrice **Percorso 01**, la presenza della stessa nella fascia di rispetto della SS 16 non è motivo di esclusione della stessa dai possibili percorsi da intraprendere.
Inoltre, si ribadisce lungo tale direttrice la totale assenza di tombini e sotto servizi, come si evince da reperti fotografici allegati e, comunque, la eventuale possibilità di presenza di sotto servizi e tombini, non è motivo tecnico congruo per la mancata realizzazione del percorso del metanodotto.
Le linee guida di progettazione, oltre alla prassi tecnica di implementazione, indicano le modalità con cui i sotto servizi posso essere posati e come le interferenze posso essere risolte, con tecniche apposite di posa a seconda delle casistiche presenti.

10

Il presunto asserito svantaggio economico sarebbe legato a una scelta progettuale soggettiva e non di valenza oggettiva, poiché, come già ribadito, l'opera sarebbe di pubblica utilità, ma produce utile economico unicamente per il privato concessionario.
La presenza di eventuali frontisti si inquadra in un adeguato piano di gestione del traffico, la presenza di un'area ad elevata pericolosità idraulica non è motivo di esclusione di posa della condotta e dell'area impiantistica P.I.D.S..

Le direttrici alternative definite **Percorso 02** e **Percorso 03** lungo le complanari che corrono parallelamente al Canale *Ciappetta – Camaggio* non presentano criticità poiché possono coesistere con la viabilità del PROGETTO DEFINITIVO relativo alla sistemazione idraulica Lotto 2 del Canale *Ciappetta-Camaggio*. Il metanodotto passa al di sotto della viabilità stessa e, in caso di intervento, è possibile demolire e successivamente ripristinare la viabilità, come consuetudine nel pronto intervento relativi ai sotto servizi.
La apodittica motivazione circa la NON economicità dell'intervento è una motivazione meramente soggettiva (visto il fine commerciale di tale intervento) e non oggettiva, ed i percorsi proposti presentano un minore impatto ambientale, rispetto a quello di progetto. L'utilizzo della protezione meccanica è un aspetto tecnico che permette la posa della condotta nei percorsi proposti e relativamente all'area impiantistica P.I.D.S., per entrambe le soluzioni alternative, quindi, seppur presente un'area Alta pericolosità idraulica, questa non esclude la realizzazione dell'opera.

In merito alla soluzione **Percorso 03** si specifica che la tecnica *trenchless* con trivellazione spingi tubo del Canale *Ciappetta-Camaggio* (PROGETTO DEFINITIVO relativo alla sistemazione idraulica Lotto 2) è solo una delle modalità di posa della tubazione e non l'unica, quindi, a parere della scrivente, la soluzione appare perseguibile e le motivazioni addotte non esaustive per giustificare la non scelta di tale percorso.

A riguardo della direttrice alternativa definita **Percorso 04** lungo la strada vicinale Avantaggio sulla Carta Tecnica Regionale, tralasciando momentaneamente le motivazioni addotte di natura economica che rappresentano una scelta soggettiva e non oggettiva, si specifica che la viabilità asfaltata potrebbe essere caratterizzata dalla presenza di sotto servizi la cui presenza degli stessi non è motivo di esclusione del percorso, visto che i sotto servizi potenzialmente possono coesistere nella stessa sede stradale.

11

La presenza di una arteria comunale non è motivo di esclusione della scelta del percorso poiché è possibile gestire in traffico attraverso opportuni piani di gestione dello stesso.
Inoltre, l'area impiantistica P.I.D.S., risulta comunque realizzabile, seppur in fascia di rispetto stradale e in zona ad alta pericolosità idraulica.

La scelta di carattere economico è puramente soggettiva, difatti, la lunghezza del percorso è la medesima e l'inserimento della protezione meccanica in corrispondenza del tratto in percorrenza della strada interpoderale a servizio dei lotti agricoli è una scelta tecnica che rende la posa della tubazione tecnicamente possibile.

Pertanto, la soluzione progettuale interferisce solo marginalmente con colture specializzate ad alto reddito, non inficiando l'utilizzo dei fondi interessanti.
Inoltre, non si evidenzia presenza di pali della L.E.B.T. ubicati ai margini della strada interpoderale indicata, bensì lungo la strada di servizio parallela al *Ciappetta – Camaggio*, come evidenziato dal report fotografico Snam, pag.46 dell'elaborato 25-DSO 176549-VIARCH-024; l'interferenza con l'accesso A7 del PROGETTO DEFINITIVO relativo alla sistemazione idraulica Lotto 2 del Canale *Ciappetta-Camaggio* è risolvibile con variante allo stesso, visto che l'opera non è ancora realizzata; l'utilizzo della tecnica *trenchless* con trivellazione spingi tubo è solo una della modalità di posa della tubazione, effettuabile anche con la realizzazione di scavo a cielo aperto.

12

1. **Foto dello stato dei luoghi della complanare Ciappetta – Camaggio, lato proprietà Sguera**

CONCLUSIONI

Infine, le controdeduzioni già apposte da SNAM RETE GAS S.P.A che appaiono autoreferenziali e con motivazioni apparenti, a sostegno di una scelta progettuale tesa al raggiungimento della destinazione finale, unicamente attraverso un progetto di percorso economicamente meno impattante per la ditta proponente, ma tale percorso prescelto è, altresì, devastante per gli elementi arborei e le colture ivi esistenti.

Pertanto, tale approccio progettuale ad alto impatto ambientale avvantaggia la realizzazione dell'opera esclusivamente, in termini temporali ed economici, la ditta proponente, e svantaggia definitivamente l'ambiente e l'economia agricola ivi ubicati.

Appare evidente che la scelta di uno dei percorsi alternativi permetterebbe il conseguimento di un duplice obiettivo:

13

A) **La realizzazione dell'opera di pubblica utilità**, migliorando, altresì, la stessa dal punto di vista costruttivo, utilizzando percorsi lineari, senza brusche deviazioni, a favore del comportamento fluidodinamico del gas trasportato, a vantaggio della funzionalità dell'opera, della sicurezza e dell'incolumità pubblica e privata;

B) **Il minor impatto possibile su tutti i fondi agricoli, oggetto di esproprio**, mantenendo inalterata la produttività degli stessi, garantendo un impatto zero sulla microeconomia dei proprietari dei suddetti fondi agricoli, preservando il valore degli stessi, incidendo con minore impatto sull'ambiente, visto il numero esiguo, se non nullo, di essenze arboree coinvolte nella fase di posa del nuovo metanodotto.

Barletta, li 29/04/2024.
Il Tecnico:

Geom. Michele Gambatesa
DOCUMENTO FIRMATO DIGITALMENTE
Ai sensi del D.Lgs 7 marzo 2005, n. 82. E s.m.i

Firmato digitalmente da: Gambatesa Michele
Data: 29/04/2024 19:47:02

energy to inspire the world

Spett. le

Regione Puglia
Dipartimento Mobilità, Qualità Urbana, Opere Pubbliche e Paesaggio - Sezione Lavori Pubblici - Servizio Gestione Opere Pubbliche
Ufficio per le Espropriazioni
Via Gentile, 52 – 70126 Bari (BA)
PEC: servizio.ecologia@pec.rupar.puglia.it

Ns. riferimenti
DI-SOR/LAV/LOC/prot. n° 550
Bari, 09.05.2024

Oggetto: (Cod. AU327_062). DPR 327/2001 (ex artt. 52-quater e 52-sexies), L.R. n. 3/2005 e DGR n. 1446 del 08.07.2014 - Autorizzazione Unica per la costruzione e l'esercizio del metanodotto denominato "Allacciamento PP Srl - Barletta (BT)" DN 100 (4") - DP 75 bar nel Comune di Barletta, con approvazione del progetto, accertamento della conformità urbanistica, apposizione del vincolo preordinato all'esproprio e dichiarazione di pubblica utilità. Proponente: Snam Rete Gas SpA.
Riavvio del procedimento in ottemperanza alla Sentenza del Consiglio di Stato n. 11333/2023 del 29.12.2023 e indizione Conferenza di Servizi decisoria ai sensi dell'art. 14 c. 2 della L. 241/90 e ss.mm.ii. secondo le modalità dell'art. 14 bis in forma semplificata e in modalità asincrona.
Controdeduzioni alle osservazioni formulate dalla ditta Sguera Grazia foglio 111 mappali 132-461-349-483-115-484-485-486 in Comune di Barletta BT

Con riferimento all'oggetto, e segnatamente alla Vs nota registrata al Ns protocollo al n. 1649 del 06.05.2024, contenente le osservazioni avverso il progetto dell'opera in oggetto, Vi rimettiamo le controdeduzioni formulate dalla scrivente Società in risposta alle osservazioni avanzate dalla ditta proprietaria interessata dalla realizzazione dell'opera medesima.

Preliminarmente alla disamina delle osservazioni avanzate, risulta necessario riportare le dovute premesse, rammentando che l'attività di trasporto svolta dalla Società scrivente riguarda, tra l'altro, la realizzazione di allacciamenti alla propria rete di metanodotti, di utenze civili e industriali che ne fanno richiesta, in modo da garantire alle stesse la fornitura di gas naturale. Tale compito è stabilito dal Codice di Rete approvato dall'Autorità per l'Energia Elettrica e il Gas con Delibera n. 75/03 del 01.07.2003 e fa riferimento a quanto previsto dal d.Lgs. 164/2000.

Nel merito della scelta del tracciato, preme sottolineare che con sentenza n. 11333/2023 REG.PROV.COLL. n. 04671/2023 REG.RIC. il Tribunale Amministrativo Regionale per la Puglia si è pronunciato evidenziando che 'la ricorrente aveva partecipato al procedimento presentando in data 05.03.2022 una relazione tecnica in cui venivano individuati cinque diversi percorsi alternativi a quello progettato da Snam. Il procedimento si era concluso all'esito della Conferenza dei Servizi con l'adozione della D.D. n. 253 del 25.07.2022 con cui era stato approvato il progetto definitivo ed era stata dichiarata la pubblica utilità dell'opera; era stata altresì accertata la conformità urbanistica dell'intervento con il conseguente rilascio dell'autorizzazione unica.
Il T.A.R. ha ritenuto fondato esclusivamente il primo mezzo con cui la ricorrente aveva lamentato la mancata convocazione e quindi la mancata partecipazione del Ministero delle Infrastrutture e dei trasporti alla Conferenza di Servizi. Tutti gli altri motivi dedotti dalla sig.ra Sguera sono stati già respinti.

snam rete gas
Vico Capurso, 3
70126 Bari (BA)
Tel. centralino + 39 080.5919220
www.snam.it

snam rete gas S.p.A.
Sede legale: San Donato Milanese (MI), Piazza Santa Barbara, 7
Capitale sociale Euro 1.200.000.000,00 i.v.
Codice Fiscale e iscrizione al Registro Imprese della CCIAA di Milano, Monza Brianza, Lodi n. 10238291008
R.E.A. Milano n. 1964271, Partita IVA n. 10238291008
Società soggetta all'attività di direzione e coordinamento di snam S.p.A.
Società con unico socio

Quanto alle lamentate carenze tecniche del progetto, la scrivente fa rilevare che il progetto Snam Rete Gas, già considerato conforme a livello urbanistico e vincolistico ambientale come da D.D. 253 del 21.07.2022 del Registro delle determinazioni Regione Puglia, risulta il più razionale tra i percorsi possibili, sotto il profilo della buona tecnica, essendo stato progettato nel rispetto della normativa di sicurezza vigente in materia ed in particolare del Decreto del Ministero dello Sviluppo Economico del 17 aprile 2008 recante la "Regola tecnica per la progettazione, costruzione, collaudo, esercizio e sorveglianza delle opere e degli impianti di trasporto di gas naturale con densità non superiore a 0,8". Tale soluzione progettuale non è stata, dunque, il frutto di valutazioni arbitrarie o illogiche, ma di un attento studio ed ogni scelta adottata è stata operata nel pieno rispetto della normativa tecnica, urbanistica, del patrimonio storico, ambientale, paesaggistico e idrogeologico presente, al fine di garantire l'efficienza costruttiva e la sicurezza della condotta. Difatti per la pianificazione del tracciato è stata svolta un'indagine conoscitiva del territorio e in particolare sono stati acquisiti i fattori topografici, idrogeologici, gli insediamenti urbani e i programmi dei Piani regolatori ed è stata rilevata l'esistenza di eventuali aree protette e i vincoli che su queste gravano nonché la presenza di infrastrutture di trasporto.

Per quanto altresì evidenziato nella citata nota ricevuta da parte della ditta proprietaria circa l'avanzata ipotesi di impatto sui fondi agricoli oggetto di esproprio nonché impatto sulla microeconomia dei fondi di proprietà, è doveroso precisare che la costruzione del metanodotto e la costituzione della relativa servitù non impongono alcun vincolo in ordine al normale utilizzo agricolo del terreno nonché della stessa fascia di servitù, ma impongono solo delle distanze di rispetto di eventuali costruzioni dal metanodotto. Infatti, la presenza del metanodotto e in particolare la relativa fascia di rispetto imposta sui fondi fatti salvi gli specifici obblighi da essa nascenti, e il carattere permanente del diritto reale di servitù non rappresenta un limite alla fruizione dei fondi a uso agricolo.
L'occupazione in fase esecutiva dei fondi inoltre avrà carattere e natura del tutto temporanea essendo limitata alla durata dei lavori di realizzazione dell'opera, e Snam Rete Gas s.p.a. per mezzo delle imprese per essa operanti adotterà tutte le migliori tecniche consolidate da un know how pluridecennale nella realizzazione e gestione dei metanodotti, atte a minimizzare l'impatto dei lavori e dei danni ad essi conseguenti.

RIVARA MARIO
2024.05.13 16:17:25
Director Distretto Sud Orientale
CN=RIVARA MARIO
C=IT
2.5.4.4=RIVARA
2.5.4.42=MARIO