

DETERMINAZIONE DEL DIRIGENTE SEZIONE OSSERVATORIO FITOSANITARIO 24 maggio 2024, n. 63
Reg. (UE) 2020/1201 - D.Lgs 19 del 02/02/2021 - D.G.R. 1866/2022. Prescrizione di misure di eradicazione di 93 piante infette, ai sensi dell'art. 7 del Reg. (UE) 2020/1201, site in agro di Triggiano - Area Delimitata *Xylella fastidiosa* sottospecie *fastidiosa*.

IL DIRIGENTE DELLA STRUTTURA PROPONENTE

VISTI

- La legge 7 agosto 1990, n. 241 'Nuove norme in materia di procedimento amministrativo e di diritto di accesso ai documenti amministrativi';
- Il D.lgs. 30 marzo 2001, n. 165 'Norme generali sull'ordinamento del lavoro alle dipendenze delle amministrazioni pubbliche';
- Il D.lgs. 7 marzo 2005, n. 82 'Codice dell'amministrazione digitale';
- Il Decreto del Presidente della Giunta regionale n. 22 del 22/01/2021 recante l'adozione dell'atto di alta amministrazione MAIA 2.0;
- La D.G.R. n. 712 del 03/05/2021 avente ad oggetto 'Conferimento incarico della Sezione 'Osservatorio Fitosanitario' del Dipartimento Agricoltura, Sviluppo Rurale ed Ambientale';
- La D.G.R. 15 settembre 2021, n. 1466 recante l'approvazione della Strategia regionale per la parità di genere, denominata "Agenda di Genere";
- La D.G.R. del 3/7/2023, n. 938 recante "D.G.R. n. 302/2022 Valutazione di impatto di genere. Sistema di gestione e di monitoraggio. Revisione degli allegati".
- La D.G.R. del 18/12/2023, n. 1908 avente ad oggetto "Adozione dei criteri per l'istituzione e il conferimento degli incarichi di elevata qualificazione della Regione Puglia, ai sensi degli articoli 16, 17 e 18 del CCNL funzioni locali del 16 novembre 2022";
- La DDS n. 51 del 03/05/2024 di conferimento incarichi di Elevata Qualificazione per la gestione delle emergenze fitosanitarie alle dipendenze della Sezione Osservatorio fitosanitario.

VISTI ALTRESÌ

- Il Reg. (UE) 2016/2031 del Parlamento Europeo e del Consiglio del 26 ottobre 2016 relativo alle misure di protezione contro gli organismi nocivi per le piante, che modifica i regolamenti (UE) n. 228/2013, (UE) n. 652/2014 e (UE) n. 1143/2014 del Parlamento Europeo e del Consiglio e abroga le direttive 69/464/CEE, 74/647/CEE, 93/85/CEE, 98/57/CE, 2000/29/CE, 2006/91/CE e 2007/33/CE del Consiglio;
- Il Reg. (UE) 2017/625 del Parlamento europeo e del Consiglio, del 15 marzo 2017, relativo ai controlli ufficiali e alle altre attività ufficiali effettuati per garantire l'applicazione della legislazione sugli alimenti e sui mangimi, delle norme sulla salute e sul benessere degli animali, sulla sanità delle piante nonché sui prodotti fitosanitari;
- Il Reg. di esecuzione (UE) n. 2020/1201 della Commissione del 14/08/2020 relativo alle misure per prevenire l'introduzione e la diffusione nell'Unione della *Xylella fastidiosa*;
- Il Reg. di esecuzione (UE) 2021/1688 della Commissione del 20 settembre 2021 che modifica il regolamento di esecuzione (UE) 2020/1201 per quanto riguarda gli elenchi delle piante ospiti e delle piante specificate e i metodi di prova per l'identificazione della *Xylella fastidiosa*;
- Il Reg. di esecuzione (UE) 2023/1706 della Commissione del 7 settembre 2023 che modifica il regolamento di esecuzione (UE) 2020/1201 per quanto riguarda gli elenchi delle piante notoriamente sensibili alla *Xylella fastidiosa*;
- Il Reg. (UE) 2019/1702 che integra il regolamento (UE) 2016/2031 del Parlamento europeo e del Consiglio stabilendo l'elenco degli organismi nocivi prioritari, tra i quali la *Xylella fastidiosa*;
- Il Reg. di esecuzione (UE) 2024/1320 del 15 maggio 2024 che modifica il regolamento di esecuzione (UE) 2020/1201 per quanto riguarda l'elenco delle zone infette ai fini del contenimento della *Xylella*

fastidiosa (Wells et al.);

- Il D.lgs. 19 del 02/02/2021 “Norme per la protezione delle piante dagli organismi nocivi in attuazione dell’articolo 11 della legge 4 ottobre 2019, n. 117, per l’adeguamento della normativa nazionale alle disposizioni del regolamento (UE) 2016/2031 e del regolamento (UE) 2017/625”;
- La legge n. 44 del 21/05/2019, conversione in legge, con modificazioni, del Decreto Legge n. 27 del 29/03/2019;
- La legge Regionale n° 4 del 29/03/2017 “Gestione della batteriosi da *Xylella fastidiosa* nel territorio della Regione Puglia” (BURP n° 39 del 30/03/2017) e s.m.i.;
- La legge regionale 30 aprile 2019, n. 19 che assegna all’Agenzia Regionale per le attività Irrigue e Forestali (ARIF) funzioni di supporto all’Osservatorio fitosanitario regionale, in particolare nella lotta alla *Xylella*;
- Il Decreto del 24 gennaio 2022 del MIPAAF che approva il piano di emergenza nazionale per contrastare la diffusione di *Xylella fastidiosa* in Italia;
- Il Decreto del Ministro delle politiche agricole alimentari e forestali n° 169819 del 13/04/2022 “Caratteristiche, ambiti di competenza, strutture e modalità di riconoscimento dei laboratori che operano nell’ambito della protezione delle piante”;
- La DDS n° 31 del 13/05/2022 che aggiorna le procedure di monitoraggio e campionamento di specie vegetali ai fini dell’identificazione di *Xylella fastidiosa* nella Regione Puglia”;
- La D.G.R. n. 1866 del 12/12/2022 con cui la Giunta regionale della Regione Puglia ha approvato il “Piano d’azione per contrastare la diffusione di *Xylella fastidiosa* (Well et al.) in Puglia” biennio 2023-2024, integrata dalla D.G.R. n. 570 del 26/04/2023;
- La DDS N. 8 del 21/02/2024 con oggetto “Individuazione di focolai di *Xylella fastidiosa* sottospecie fastidiosa in agro di Triggiano (BA) – Delimitazione dell’area delimitata ai sensi dell’art. 4 del Reg. UE 2020/1201”, integrata dalla DDS N.12 del 27/02/2024;
- La DDS n° 45 del 24/04/2024 “Reg. (UE) 2020/1201 – Aggiornamento dell’area delimitata per *Xylella fastidiosa* sottospecie fastidiosa ST1 ai sensi del dell’art. 4 del Reg. UE 2020/1201”.

PREMESSO CHE

- La *Xylella fastidiosa* (Wells et al.) è un organismo nocivo da quarantena rilevante per l’Unione Europea inserita nell’elenco degli organismi nocivi prioritari di cui all’articolo 6, paragrafo 2, del Reg. (UE) 2016/2031;
- Il Reg. di esecuzione (UE) 2020/1201 della Commissione del 14 agosto 2020 relativo alle misure per prevenire l’introduzione e la diffusione nell’Unione della *Xylella fastidiosa* prevede che l’Autorità competente definisca le aree delimitate nelle quali applicare misure di eradicazione delle piante ed aree delimitate nelle quali applicare, se del caso, misure di contenimento;
- L’Osservatorio fitosanitario della Regione Puglia è l’Autorità fitosanitaria competente ai sensi dell’art. 6 del Decreto legislativo 2 febbraio 2021, n. 19 in materia di controlli ufficiali e delle altre attività ufficiali definite dal Regolamento (UE) 2017/625 del Parlamento Europeo e del Consiglio del 15 marzo 2017;
- Il MIPAAF con Decreto del 24 gennaio 2022 che approva il piano di emergenza nazionale per contrastare la diffusione di *Xylella fastidiosa* in Italia, ha indicato il CNR e il CREA quali laboratori riconosciuti per la caratterizzazione della sottospecie;
- La Regione Puglia, con DGR n° 591 del 03/05/2023, ha approvato e affidato all’Istituto per la Protezione Sostenibile delle Piante del CNR - sede di Bari (di seguito CNR), il “Programma di attività a supporto della gestione fitosanitaria della *Xylella fastidiosa* sul territorio della Regione Puglia e dei patogeni e parassiti delle piante”, che prevede tra l’altro che il CNR effettui i saggi molecolari di conferma in nuovi focolai in zone indenni/cuscinetto e in nuove specie ospiti di *X. fastidiosa pauca ST53* e la caratterizzazione genetica dei ceppi isolati da nuove piante ospiti/nuovi focolai;
- L’Osservatorio fitosanitario, con determina n. 33 del 16/04/2024, ha aggiudicato il “Servizio di analisi di laboratorio ufficiali per rilevare la presenza di *Xylella fastidiosa* sul territorio della Regione Puglia”, ai

sensi dell'art. 76 del D.lgs. n. 36 del 31 marzo 2023, ai laboratori ufficiali designati e autorizzati ai sensi dell'art. 14 del D. Lgs 19/2021 ad operare nel territorio regionale e facenti parte della Rete nazionale dei laboratori, in particolare:

- CIHEAM - Istituto Agronomico Mediterraneo -Valenzano (BA)- di seguito IAMB;
- Centro di Ricerca, Sperimentazione e Formazione in Agricoltura "Basile Caramia" Locorotondo (BA) - di seguito CRSFA;
- Dipartimento di Scienze Agrarie, Alimenti Risorse Naturali e Ingegneria - Univ. Foggia - di seguito UNIFG;
- Dipartimento di scienze del suolo, della pianta e degli alimenti - Univ. Bari- di seguito UNIBA-DISSPA.

CONSIDERATO CHE

- In Puglia sono presenti aree infette dalle tre sottospecie di *Xylella fastidiosa* e precisamente *X. f. fastidiosa* - *X. f. pauca* - *X. f. multiplex*;
- L'Osservatorio ha incaricato il CNR laboratorio accreditato EN ISO/IEC 17025 per l'esecuzione di analisi molecolari a *Xylella fastidiosa*, di eseguire per ogni pianta risultata infetta, la caratterizzazione della sottospecie.

PRESO ATTO CHE

- Il CNR ha comunicato i risultati delle analisi molecolari di conferma per *Xylella fastidiosa* eseguite su campioni vegetali prelevati da Ispettori/Assistenti Fitosanitari, con i seguenti rapporti di prova, pubblicati sul sito istituzionale www.emergenzaxylella.it:
 - rapporto di prova n. 52a/2024 del 18/04/2024 relativo a n° 6 (sei) piante infette di vite site in agro di Triggiano (BA);
 - rapporto di prova n. 53/2024 del 19/04/2024 relativo a n° 7 (sette) piante infette di cui n° 1 (una) pianta di vite e n° 4 (quattro) piante di mandorlo site in agro di Triggiano (BA);
 - rapporto di prova n. 54/2024 del 19/04/2024 relativo a n° 12 (dodici) piante infette di cui n° 3 (tre) piante di vite e n° 8 (otto) piante di mandorlo site in agro di Triggiano (BA);
 - rapporto di prova n. 55a/2024 del 24/04/2024 relativo a n° 7 (sette) piante infette di cui n° 2 (due) piante di vite e n° 5 (cinque) piante di mandorlo site in agro di Triggiano (BA);
 - rapporto di prova n. 56/2024 del 24/04/2024 relativo a n° 19 (diciannove) piante infette di cui n° 12 (dodici) piante di vite e n° 6 (sei) piante di mandorlo site in agro di Triggiano (BA);
 - rapporto di prova n. 57a/2024 del 24/04/2024 relativo a n° 5 (cinque) piante infette di cui n° 1 (una) piante di vite e n° 4 (quattro) piante di mandorlo site in agro di Triggiano (BA);
 - rapporto di prova n. 58a/2024 del 30/04/2024 relativo a n° 8 (otto) piante infette di cui n° 1 (una) piante di poligala e n° 5 (cinque) piante di mandorlo site in agro di Triggiano (BA);
 - rapporto di prova n. 59/2024 del 30/04/2024 relativo a n° 20 (venti) piante infette di cui n° 5 (cinque) piante di vite e n° 15 (quindici) piante di mandorlo site in agro di Triggiano (BA);
 - rapporto di prova n. 60/2024 del 30/04/2024 relativo a n° 12 (dodici) piante infette di cui n° 6 (sei) piante di vite e n° 5 (cinque) piante di mandorlo site in agro di Triggiano (BA);
 - rapporto di prova n. 61/2024 del 30/04/2024 relativo a n° 4 (quattro) piante infette di cui n° 2 (due) piante di vite e n° 2 (due) piante di mandorlo site in agro di Triggiano (BA).
- Innova Puglia spa, sulla base delle coordinate geografiche rilevate dagli Ispettori/Assistenti Fitosanitari, ha fornito all'Osservatorio fitosanitario le informazioni catastali dei terreni sui quali insistono le piante infette di che trattasi, rappresentati nell'allegato 1/A del presente provvedimento, ed i relativi proprietari riportati nell'allegato 1/C, che formano parte integrante e sostanziale del presente provvedimento;
- Le piante infette ricadono nell'area delimitata a *Xylella fastidiosa* sottospecie *fastidiosa ST1*, istituita ai sensi dell'art. 4 del Reg. UE 2020/1201 con determina dirigenziale n° 8 del 21/02/2024 integrata dalla

Determina n° 12 del 27/02/2024 ed aggiornata con Determina n° 45 del 24/04/2024.

DATO ATTO CHE

- Nell'area delimitata a *Xylella fastidiosa* sottospecie *fastidiosa* ST1, si applicano solo ed esclusivamente le misure di eradicazione di cui all'art. 7 Reg. (UE) 1201/2020 in quanto, le misure di contenimento, si applicano solo nelle zone infette di cui all'allegato III del Reg. (UE) 2020/1201 come modificato dal Reg. (UE) 2024/1320;
- ai sensi dell'art. 7 Reg. UE 1201/2020, rubricato "Rimozione delle piante", le misure di eradicazione del patogeno comportano la rimozione immediata dalla zona infetta delle:
 - piante notoriamente infette dall'organismo nocivo specificato,
 - piante che presentano sintomi indicativi della possibile infezione da parte di tale organismo nocivo o che si sospetta siano infette da tale organismo nocivo,
 - piante appartenenti alla stessa specie della pianta infetta, indipendentemente dal loro stato sanitario,
 - piante di specie diverse da quella della pianta infetta che sono risultate infette in altre parti dell'area delimitata,
 - piante specificate, diverse da quelle di cui alle lettere c) e d), che non sono state immediatamente sottoposte a campionamento e ad analisi molecolare e che non sono risultate indenni dall'organismo nocivo specificato;
- ai sensi del successivo art. 9 "Distruzione delle piante", le piante e le parti di piante di cui all'art. 7, paragr. 1, vanno distrutte secondo le modalità ivi stabilite, in modo da garantire che l'organismo nocivo specificato non si diffonda, così come va rimosso o devitalizzato l'apparato radicale di tali piante, con un adeguato trattamento fitosanitario che permetta di evitare nuovi germogli.

CONSIDERATO CHE

Il numero elevato di zone infette e la presenza di una notevole parcellizzazione del territorio, con numerosi proprietari per singola particella, non rende tecnicamente possibile procedere con immediatezza all'estirpazione delle piante ricadenti nei 50 m.

PRESO ATTO

Dei seguenti provvedimenti giudiziari che hanno confermato la legittimità dei provvedimenti amministrativi adottati dall'Osservatorio fitosanitario, in applicazione della normativa fitosanitaria europea, nazionale e regionale:

- sentenza n° 78/2022 del Tribunale Amministrativo Regionale per la Puglia Bari sul ricorso numero di registro generale 694 del 2021;
- sentenza n° 000514/2023 del 21/03/2023 emessa dal Tribunale Amministrativo Regionale per la Puglia – Bari sul ricorso numero di registro generale 176 del 2023;
- sentenza n. 388/2022 del 16/03/2022 emessa dal Tribunale Amministrativo Regionale per la Puglia – Bari sul ricorso numero di registro generale 1046 del 2017;
- ordinanza n. 191/2023 del Tribunale Amministrativo Regionale per la Puglia Bari sul ricorso numero di registro generale 313 del 2023;
- ordinanza n. 193/2023 del Tribunale Amministrativo Regionale per la Puglia Bari sul ricorso numero di registro generale 314 del 2023;
- ordinanza n. 125/2023 del Tribunale Amministrativo Regionale per la Puglia Bari sul ricorso numero di registro generale 325 del 2023;
- ordinanza n. 173/2023 del Tribunale Amministrativo Regionale per la Puglia Bari sul ricorso numero di registro generale 440 del 2023;
- ordinanza n. 192/2023 del Tribunale Amministrativo Regionale per la Puglia Bari sul ricorso numero di registro generale 455 del 2023;

- ordinanza n. 220/2023 del Tribunale Amministrativo Regionale per la Puglia Bari sul ricorso numero di registro generale 523 del 2023;
- ordinanza n. 194/2023 del Tribunale Amministrativo Regionale per la Puglia Bari sul ricorso numero di registro generale 533 del 2023.

VISTE

- La sentenza della Corte di Giustizia dell'Unione Europea n. 78/2016, secondo cui le misure di contrasto sono di interesse dell'intera Unione europea, quindi compatibili con i principi di precauzione, prevenzione, proporzionalità e adeguatezza e sono previste e legittimate dalla Commissione europea allo scopo di bilanciare i diversi interessi in gioco.
- La sentenza della Corte di Giustizia dell'Unione Europea del 05/09/2019, secondo cui l'Autorità competente della gestione dell'emergenza fitosanitaria deve procedere con immediatezza all'attuazione delle misure fitosanitarie prescritte.

RICHIAMATI

- Il comma 3 dell'art. 1 del D.lgs. 19/2021 dispone che la protezione delle piante rientra nella materia della profilassi internazionale di cui all'articolo 117, comma secondo, lettera q) della Costituzione della Repubblica italiana.
- Il comma 3 dell'art. 6 del D.lgs. 19/2021 dispone che i Servizi fitosanitari regionali applicano nel territorio di competenza, tra l'altro, le misure ufficiali ritenute necessarie, ivi compresa la distruzione di vegetali e prodotti vegetali ritenuti contaminati o sospetti tali, nonché degli altri oggetti che possano essere veicolo di diffusione di organismi nocivi ai vegetali.
- Il comma 1 dell'art. 33 del D.lgs. 19/2021 dispone che le misure fitosanitarie ufficiali di protezione delle piante, ivi compresa la distruzione delle piante contaminate, anche monumentali, disposte da provvedimenti o ordinanze fitosanitarie che le regolamentano, sono attuate in deroga a ogni disposizione vigente, comprese quelle di natura vincolistica, nei limiti e secondo i criteri indicati nei medesimi provvedimenti o ordinanze fitosanitarie.
- Il comma 2 dell'art. 33 del D.lgs. 19/2021 dispone che, effettuate le forme di pubblicità previste dalla normativa vigente, gli ispettori o gli agenti fitosanitari e il personale di supporto muniti di autorizzazione del Servizio fitosanitario competente per territorio, nell'esercizio delle loro attribuzioni, accedono ai fondi nei quali sono presenti piante infettate dagli organismi nocivi, al fine di attuare le misure fitosanitarie. A tale scopo, qualora i proprietari si oppongano all'intervento, i Servizi fitosanitari competenti per territorio possono chiedere al Prefetto l'ausilio della forza pubblica.
- L'art. 21 bis della legge 7 agosto 1990, n. 241 prevede che il provvedimento limitativo della sfera giuridica dei privati acquista efficacia nei confronti di ciascun destinatario con la comunicazione allo stesso effettuata anche nelle forme stabilite per la notifica agli irreperibili nei casi previsti dal codice di procedura civile. Qualora per il numero dei destinatari la comunicazione personale non sia possibile o risulti particolarmente gravosa, l'amministrazione provvede mediante forme di pubblicità idonee di volta in volta stabilite dall'amministrazione medesima.
- Il comma 2 dell'art. 33 del D.lgs. 19/2021 dispone che, qualora ricorrano i presupposti di cui all'articolo 21 -bis della legge 7 agosto 1990, n. 241, la comunicazione dei provvedimenti o delle ordinanze fitosanitarie che dispongono le misure fitosanitarie, è effettuata secondo le modalità e i termini stabiliti dal Servizio fitosanitario centrale ovvero dal Servizio fitosanitario regionale competente per territorio.
- Il paragrafo 4.6 del "Piano d'azione per contrastare la diffusione di *Xylella fastidiosa* (Well et al.) in Puglia" biennio 2023-2025" approvato con DGR n. 1866/2022 e integrato dalla DGR 570/2023, prevede che i provvedimenti siano notificati al proprietario attraverso la pubblicazione, per 7 giorni, nell'albo pretorio del Comune di competenza.
- Gli articoli 500 e 650 del codice di procedura penale, secondo cui la mancata estirpazione può essere motivo di diffusione di malattia delle piante, pericolosa per l'economia rurale.

RITENUTO DI

- Dovere applicare con immediatezza le misure di estirpazione per n° 93 piante infette di cui ai rapporti di prova n. 52a/2024, 53/2024, 54/2024, 55a/2024, 56/2024, 57a/2024, 58a/2024, 59/2024, 60/2024, 61/2024 del CNR, elencati nell'allegato 1/C al presente provvedimento e pubblicati sul sito emergenzaxylella.it, in quanto non sostituibili con altra misura fitosanitaria meno drastica al fine di contenere la diffusione della malattia sul territorio;
- Prescrivere successivamente l'estirpazione delle piante ricadenti nei 50 m, in quanto essendo elevato il numero di zone infette ed essendo presente una notevole parcellizzazione del territorio con numerosi proprietari, non è tecnicamente possibile procedere alla loro estirpazione con immediatezza;
- Dovere adempiere agli obblighi di pubblicità del presente provvedimento mediante affissione per 7 giorni nell'albo pretorio del Comune in cui ricadono le piante da estirpare tenuto conto dell'irreperibilità di alcuni destinatari e della gravosità per l'amministrazione di notificare i provvedimenti ai singoli beneficiari;
- Dichiarare il presente provvedimento immediatamente esecutivo per contrastare la diffusione ulteriore della malattia.

VERIFICA AI SENSI DEI D. Lgs 196/03 e del Reg. (UE) n. 679/2016

Garanzie alla riservatezza

La pubblicazione dell'atto sul BURP, nonché la pubblicazione all'Albo pretorio on-line o sul sito istituzionale, salve le garanzie previste dalla legge 241/1990 in tema di accesso ai documenti amministrativi, avviene nel rispetto della tutela della riservatezza dei cittadini secondo quanto disposto dal Regolamento UE n. 679/2016 in materia di protezione dei dati personali, nonché dal D. Lgs. 196/2003 ss.mm.ii., come modificato dal d.lgs. 101/2018 e dal vigente Regolamento regionale 5/2006 per il trattamento dei dati sensibili e giudiziari, in quanto applicabile.

Ai fini della pubblicità legale, il presente provvedimento è stato redatto in modo da evitare la diffusione di dati personali identificativi non necessari ovvero il riferimento alle particolari categorie di dati previste dagli articoli 9 e 10 del Regolamento UE innanzi richiamato; qualora detti dati fossero essenziali per l'adozione dell'atto, essi sono trasferiti in documenti separati esplicitamente richiamati.

ADEMPIMENTI CONTABILI AI SENSI DEL D.lgs. n. 118/2011 e ss.mm.ii.

Il presente provvedimento non comporta alcun mutamento qualitativo o quantitativo di entrata o di spesa né a carico del bilancio regionale né a carico degli enti per i cui debiti i creditori potrebbero rivalersi sulla Regione ed è escluso ogni ulteriore onere aggiuntivo rispetto a quelli già autorizzati a valere sullo stanziamento previsto dal bilancio regionale.

DETERMINA

Di prendere atto di quanto espresso in narrativa, che costituisce parte integrante e sostanziale del presente atto e che qui si intende integralmente riportato.

1. Di prescrivere ai proprietari/conducenti di cui all'allegato 1/C, parte integrante e sostanziale del presente provvedimento, l'estirpazione di n° 93 piante risultate infette da *Xylella fastidiosa* sottospecie *fastidiosa ST1*, individuate nell'agro di Triggiano (BA);
2. Di dare atto che le piante infette sono evidenziate nelle ortofoto di cui all'allegato 1/A, parte integrante e sostanziale del presente provvedimento;
3. Di prescrivere successivamente l'estirpazione delle piante ricadenti nei 50 m, in quanto essendo elevato il numero di zone infette ed essendo presente una notevole parcellizzazione del territorio con numerosi proprietari, non è tecnicamente possibile procedere alla loro estirpazione con immediatezza;
4. Di stabilire che nell'applicazione delle misure di eradicazione non si procede all'estirpazione di olivo, in quanto tale specie non è suscettibile a *Xylella fastidiosa* sottospecie *fastidiosa ST1*;
5. Di stabilire che la tempistica da rispettare per l'estirpazione delle piante è la seguente:
 - il presente provvedimento è notificato ai proprietari/conducenti attraverso la pubblicazione all'albo

pretorio per 7 gg consecutivi e alla loro PEC qualora presente;

- il provvedimento è notificato con PEC ad ARIF per gli adempimenti conseguenti ed è pubblicato su:
 - Bollettino Ufficiale della Regione Puglia,
 - Portale www.emergenzaxylella.it,
 - Sezione "Amministrazione trasparente", sotto sezione "Provvedimenti dirigenti amministrativi" del sito www.regione.puglia.it;
- il proprietario comunica, durante il tempo di pubblicazione dell'atto e comunque entro massimo 3 giorni dal termine del periodo di pubblicazione, all'Osservatorio (c.zaza@regione.puglia.it - m.cantatore@regione.puglia.it) e all'ARIF (protocollo@pec.arifpuglia.it), se intende estirpare volontariamente le piante oppure se intende avvalersi di ARIF, utilizzando il modello di cui all'allegato 1/B, parte integrante e sostanziale del presente provvedimento, scaricabile anche dal sito www.emergenzaxylella.it;
- nei casi di estirpazione su base volontaria il proprietario deve procedere all'estirpazione entro massimo 10 giorni dalla sua comunicazione e deve concordare con il Servizio fitosanitario la tempistica di esecuzione;
- nei casi di estirpazioni eseguite da ARIF, quest'ultima deve procedere entro massimo 10 giorni successivi alla comunicazione del proprietario;
- se il proprietario, decorsi 3 giorni dal termine del periodo di pubblicazione, non invia alcuna comunicazione, ARIF procede alla rimozione delle piante entro massimo 10 giorni successivi;
- nei casi di rifiuto da parte del proprietario di dare esecuzione alle misure fitosanitarie di cui al presente provvedimento, l'ARIF provvede alla rimozione forzata delle piante, informando il Prefetto e le Forze dell'Ordine e addebitando gli oneri di estirpazione al proprietario. L'Osservatorio provvede alla contestazione della violazione amministrativa per mancata esecuzione delle prescrizioni fitosanitarie ai sensi del D.lgs 19/2021;
- le operazioni di estirpazione volontaria da parte del proprietario sono controllate da Ispettori/agenti dell'Osservatorio. Le operazioni di estirpazione eseguite da ARIF sono controllate da 2 assistenti fitosanitari ARIF.

6. Di stabilire che i proprietari/conducenti o ARIF, devono procedere all'estirpazione delle piante infette con la seguente modalità:

- effettuare nell'area interessata, prima dell'estirpazione, il trattamento fitosanitario contro i vettori dell'organismo specificato ai sensi del comma 1 dell'art. 14 del Reg. Ue 2020/1201, utilizzando prodotti autorizzati per le specie oggetto di estirpazione contro il *Philaenus spumarius*;
- estirpare le piante infette con mezzi meccanici;
- distruggere *in loco* tutta la parte frondosa degli alberi, separata dal tronco, mediante trinciatura o bruciatura se consentito dalla legge e dai relativi regolamenti comunali;
- lasciare nella disponibilità del proprietario/conducente la parte legnosa delle piante estirpate, opportunamente depezzata;
- comunicare alla Soprintendenza eventuali ritrovamenti fortuiti di interesse archeologico.

7. Di stabilire che le operazioni di estirpazione e distruzione devono essere presidiate da un Ispettore/Agente fitosanitario che deve:

- essere di ausilio per determinare le piante oggetto del presente provvedimento;
- verificare la correttezza delle operazioni di estirpazione e distruzione delle piante;
- provvedere alla redazione di apposito verbale che è atto propedeutico e indispensabile per il riconoscimento del contributo;

8. Di stabilire che a seguito di accertato impedimento all'estirpazione, a causa di intervento di terze persone (documentato e verbalizzato ai sensi degli art. 46, 47 del DPR 445/2000 e dell'art. 76 per dichiarazioni mendaci), l'Ispettore fitosanitario richiede al Prefetto, ai sensi dell'art. 33 c. 2 del D. Lgs. n. 19 del 02/02/2021, l'ausilio della forza pubblica nelle operazioni di estirpazione delle piante infette;

9. Di stabilire che, qualora il proprietario/conducente non proceda al concreto avvio delle attività di

estirpazione delle piante infette entro massimo 10 giorni dall'avvenuta notifica, la Sezione Osservatorio fitosanitario disporrà l'abbattimento coatto delle suddette piante, per il tramite dell'ARIF, denunciando la circostanza alla Procura della Repubblica competente ai sensi degli artt. 500 e 650 c.p., all'applicazione della sanzione amministrativa di cui al comma 13 dell'art. 55 del D. Lgs. 19/2021, a non riconoscere alcun contributo a qualunque titolo per l'abbattimento delle piante;

10. Di stabilire che, in caso di estirpazione delle piante infette, per le motivazioni espresse in narrativa, potrà essere riconosciuto per ogni albero di: mandorlo e ciliegio e per ogni ceppo/ettaro di vite estirpato, il contributo previsto dal regime di aiuto che è in corso di istituzione. Il proprietario comunica alla Sezione Osservatorio fitosanitario, il codice fiscale ed i riferimenti bancari ove effettuare (qualora ammissibile) il relativo bonifico (come da allegato 1/B parte integrante del presente atto, scaricabile anche dal sito www.emergenzaxylella.it);
11. Di dichiarare il presente provvedimento immediatamente esecutivo in quanto le misure di eradicazione di cui al presente provvedimento devono essere applicate con immediatezza ai sensi del comma 1 dell'art. 13 del Reg. (UE) 2020/1201;
12. Di trasmettere il presente atto con unica PEC:
 - al Comune di Triggiano (BA), affinché provvedano con urgenza dalla data di invio del presente atto all'affissione all'Albo Pretorio della presente determinazione per la durata di 7 (sette) giorni naturali e consecutivi. Tale affissione, ai sensi dell'art. 21 bis L. 241/1990 e s.m.i., decorso il settimo giorno dalla data di pubblicazione assume valore di notifica ai proprietari/conduttori interessati alle estirpazioni;
 - all'ARIF per le attività di competenza in base alla L.R. 19/2019, alla D.G.R. 343/2022 e al Decreto Legge 27/2019 convertito con L. 44/2019;
 - al Sig. Prefetto di Bari affinché ai sensi dell'art. 33 del D.lgs 19/2021 su richiesta dell'Osservatorio ove di necessità, disponga l'ausilio della forza pubblica nelle operazioni di estirpazione.

Il presente atto, redatto unicamente con mezzi informatici e firmato digitalmente:

- è composto da n 12 (dodici) facciate e dall'Allegato 1 (composto da 1/A-1/B- 1/C) costituito da n° 28 (ventotto) facciate, sarà conservato e custodito, ai sensi delle Linee Guida del Segretario generale della Giunta Regionale e del Segretario Generale del Presidente, prot. n. AOO_022/652 del 31.3.2020, nei sistemi di archiviazione digitale dell'Amministrazione Regionale;
- sarà reso pubblico, ai sensi dell'art. 20 comma 3 del Decreto del Presidente della Giunta regionale n. 22/2021, mediante affissione per 10 giorni lavorativi a decorrere dalla data della sua adozione, all'Albo telematico della Regione Puglia;
- sarà disponibile nel sito ufficiale della Regione Puglia www.regione.puglia.it - Sezione Amministrazione Trasparente;
- sarà inviato telematicamente ed in formato digitale al Segretario Generale della Giunta Regionale e all'Assessore all'Agricoltura.

Avverso la presente determinazione, ai sensi dell'art. 3 comma 4° della L. 241/90 e s.m.i. si può proporre, nei termini di legge dalla notifica dell'atto, ricorso giurisdizionale amministrativo o, in alternativa, ricorso straordinario (ex D.P.R. 1199/1971).

Il presente Provvedimento è direttamente esecutivo.

Basato sulla proposta n. 181/DIR/2024/00065 dei sottoscrittori della proposta:

E.Q. "Gestione dell'emergenza fitosanitaria Xylella fastidiosa fastidiosa"

Claudio Zaza

E.Q."Programmazione e gestione fitosanitaria"
Anna Percoco

Firmato digitalmente da:

Il Dirigente della Sezione Osservatorio Fitosanitario
Salvatore Infantino



**REGIONE
PUGLIA**

**DIPARTIMENTO AGRICOLTURA SVILUPPO RURALE E AMBIENTALE
SEZIONE OSSERVATORIO FITOSANITARIO**

ALLEGATO 1



**REGIONE
PUGLIA**

**DIPARTIMENTO AGRICOLTURA SVILUPPO RURALE E AMBIENTALE
SEZIONE OSSERVATORIO FITOSANITARIO**

ALLEGATO 1/A

Costituito da n° 14 (quattordici) ortofoto

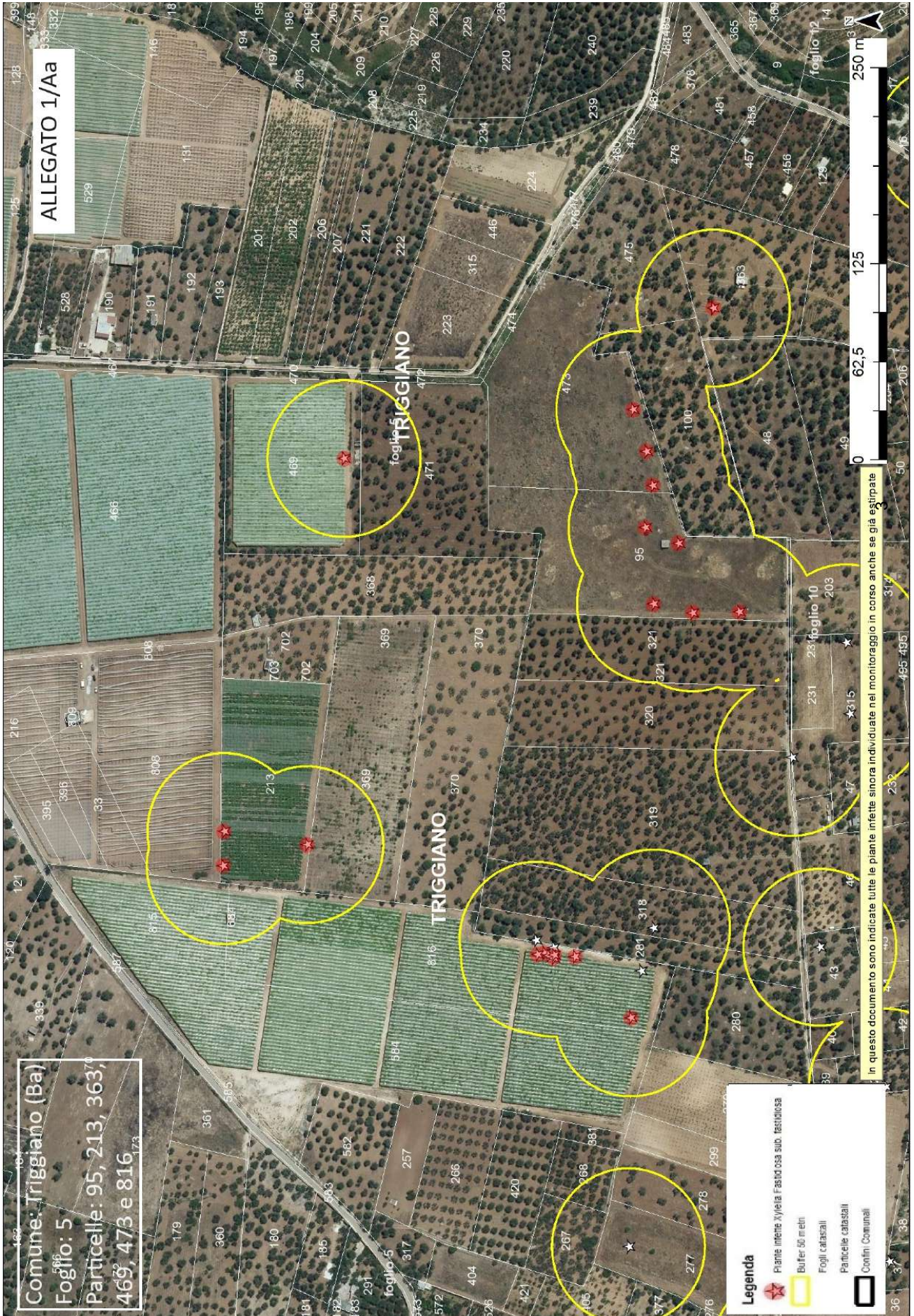

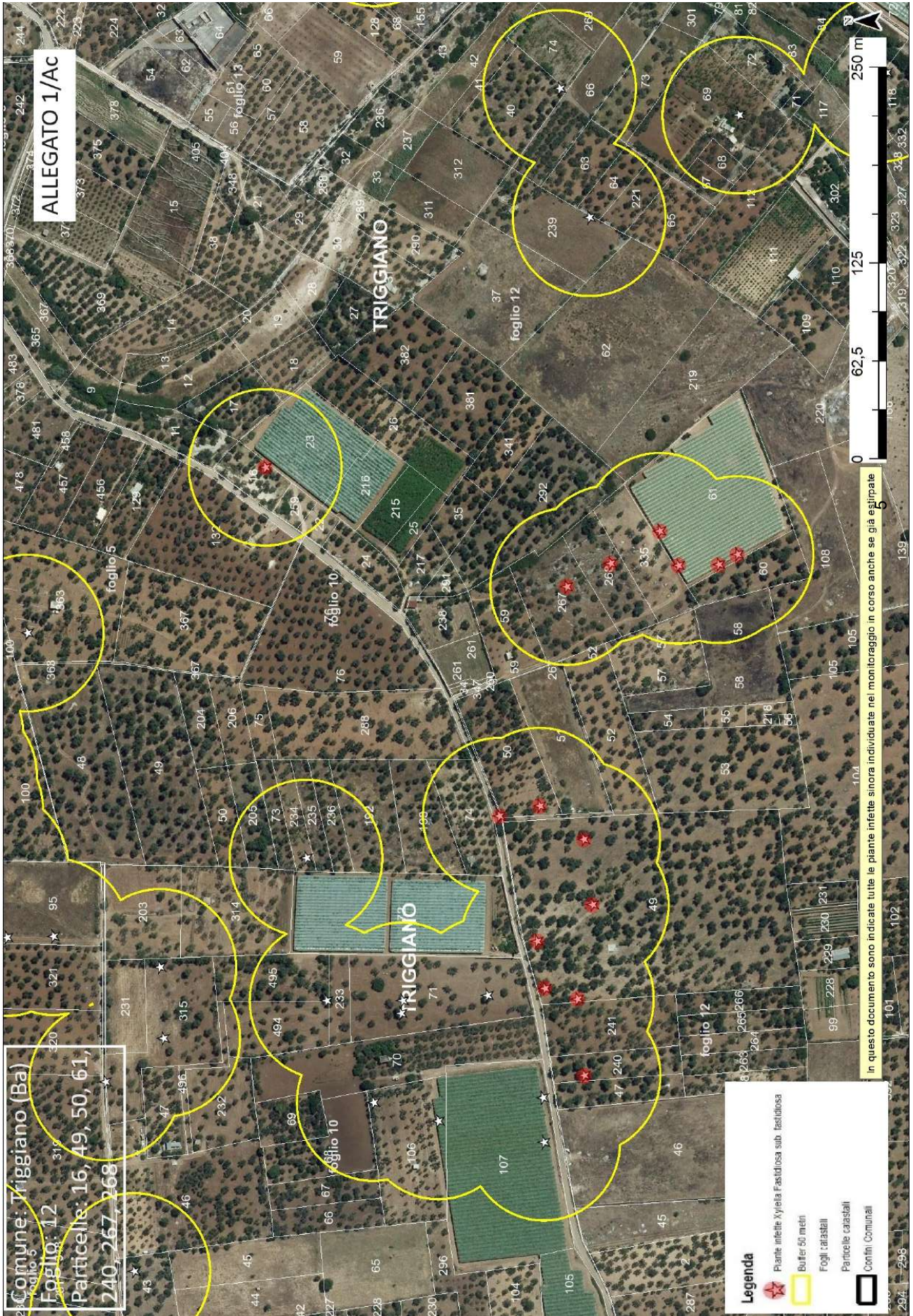

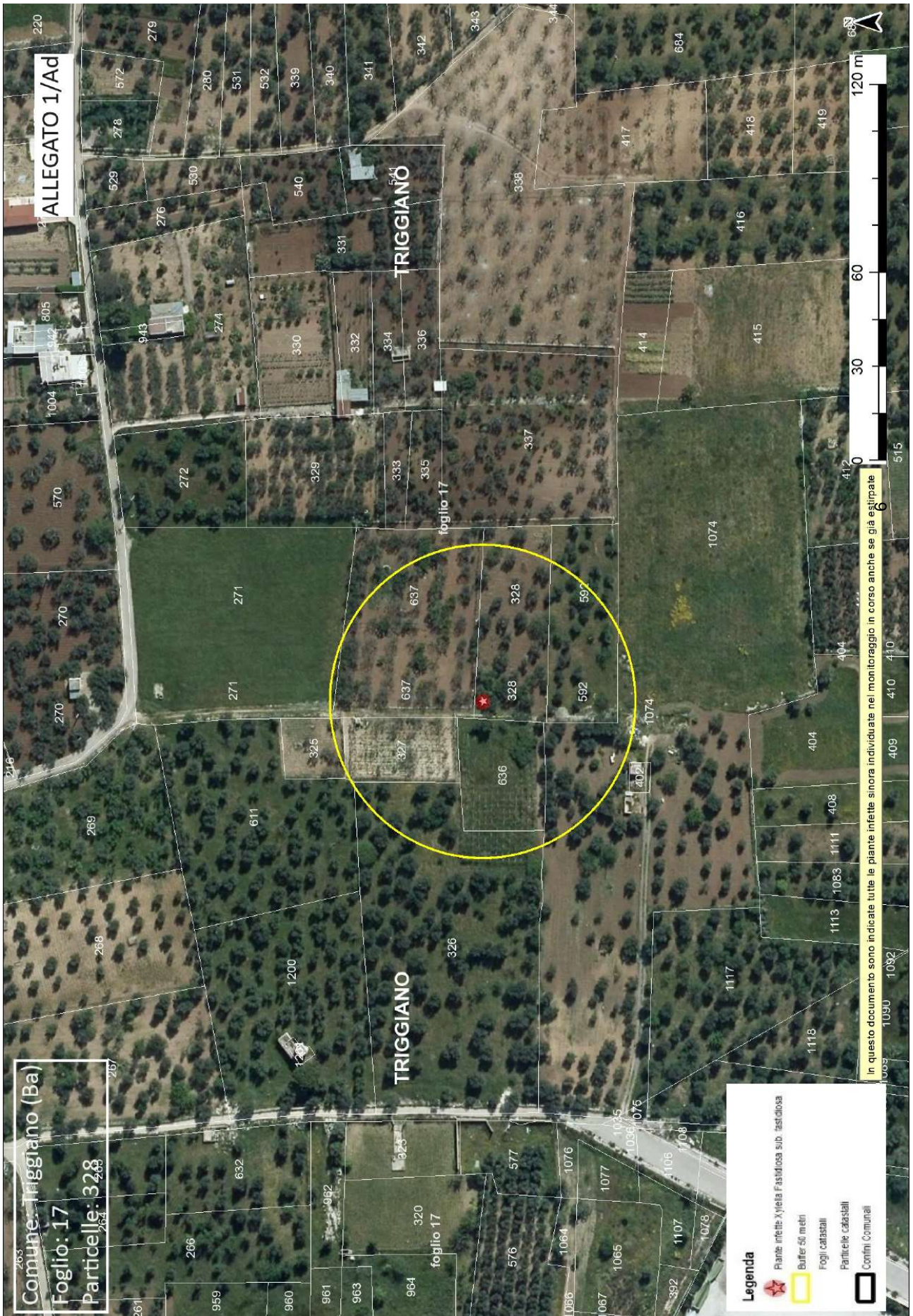

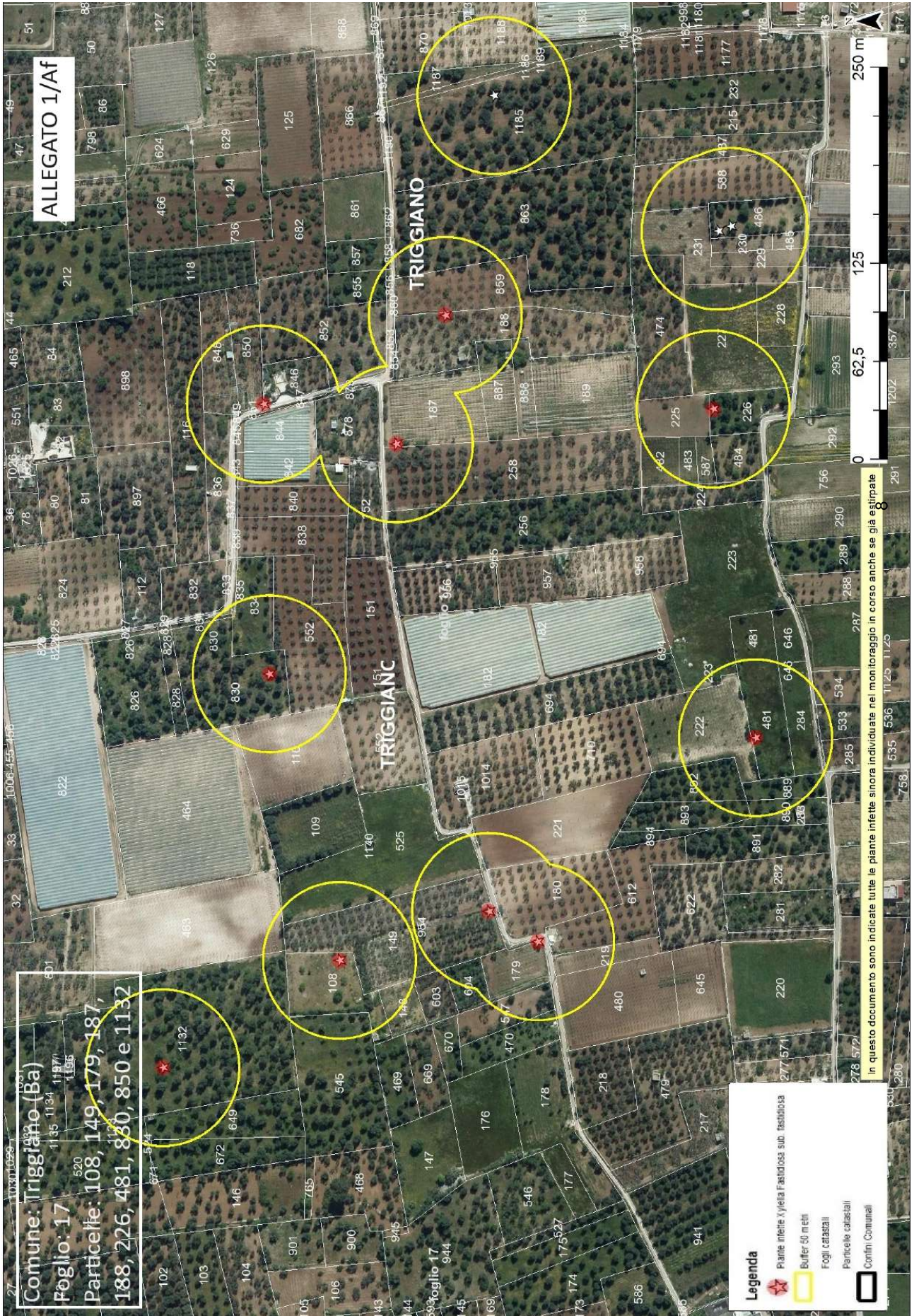

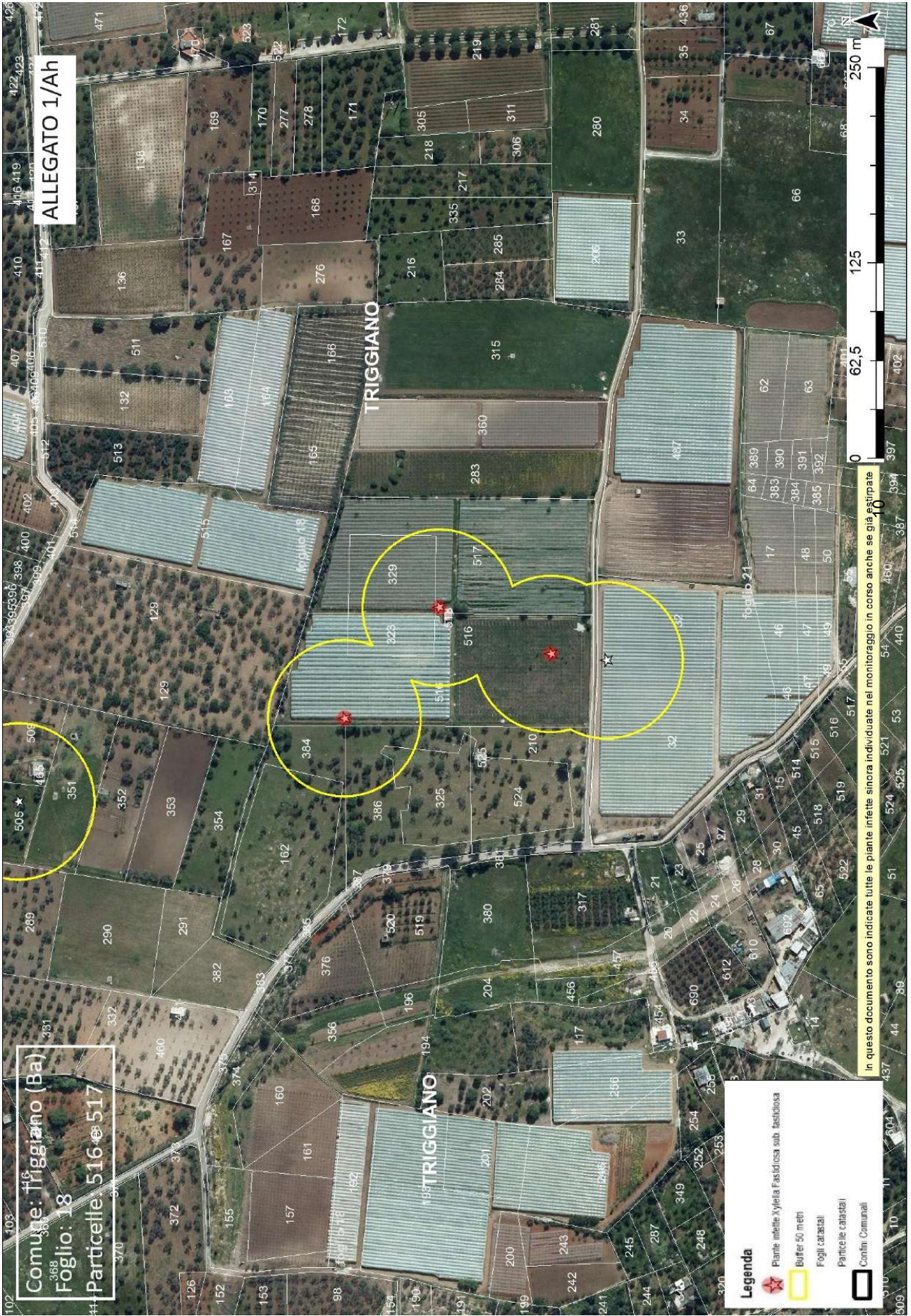

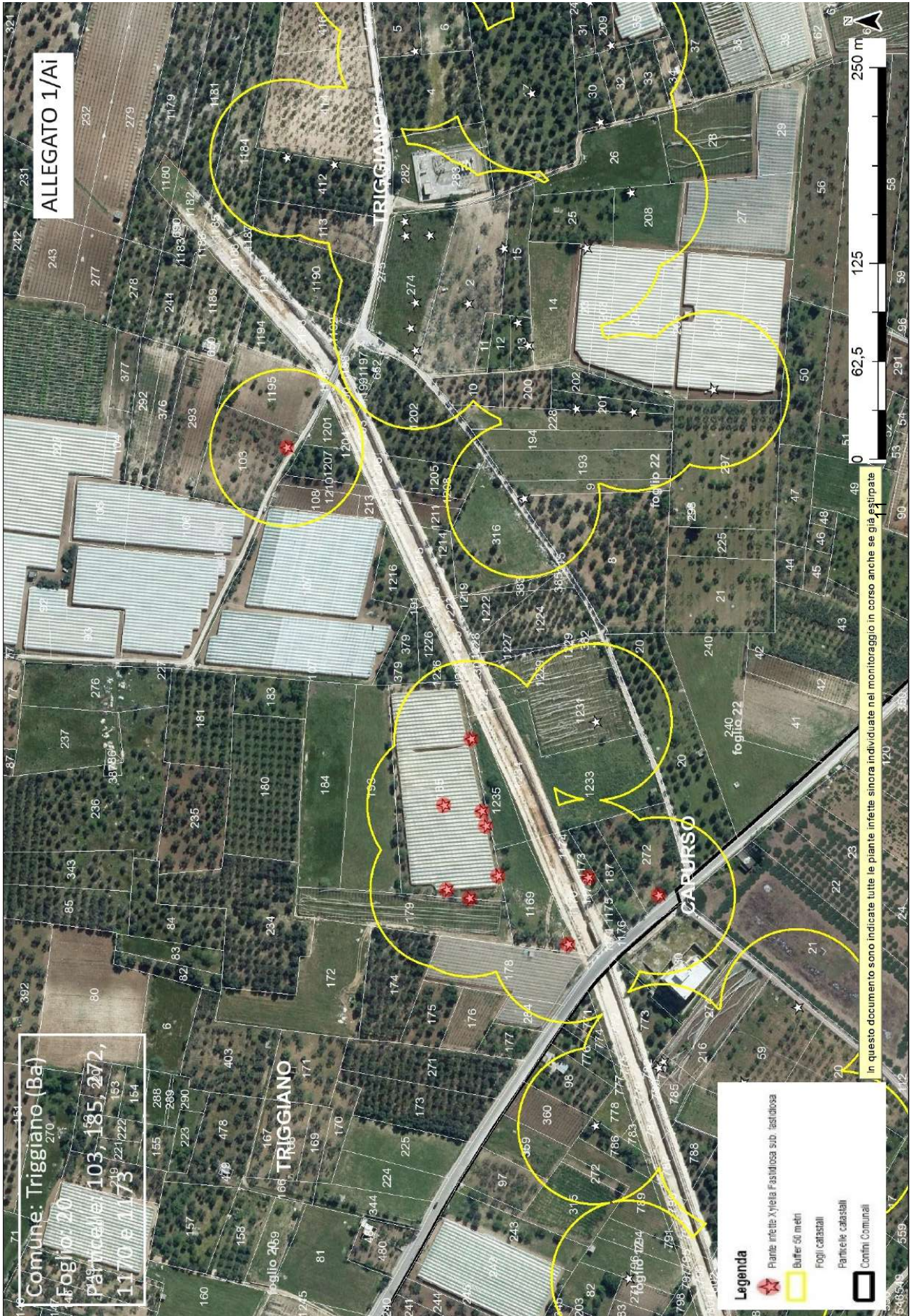

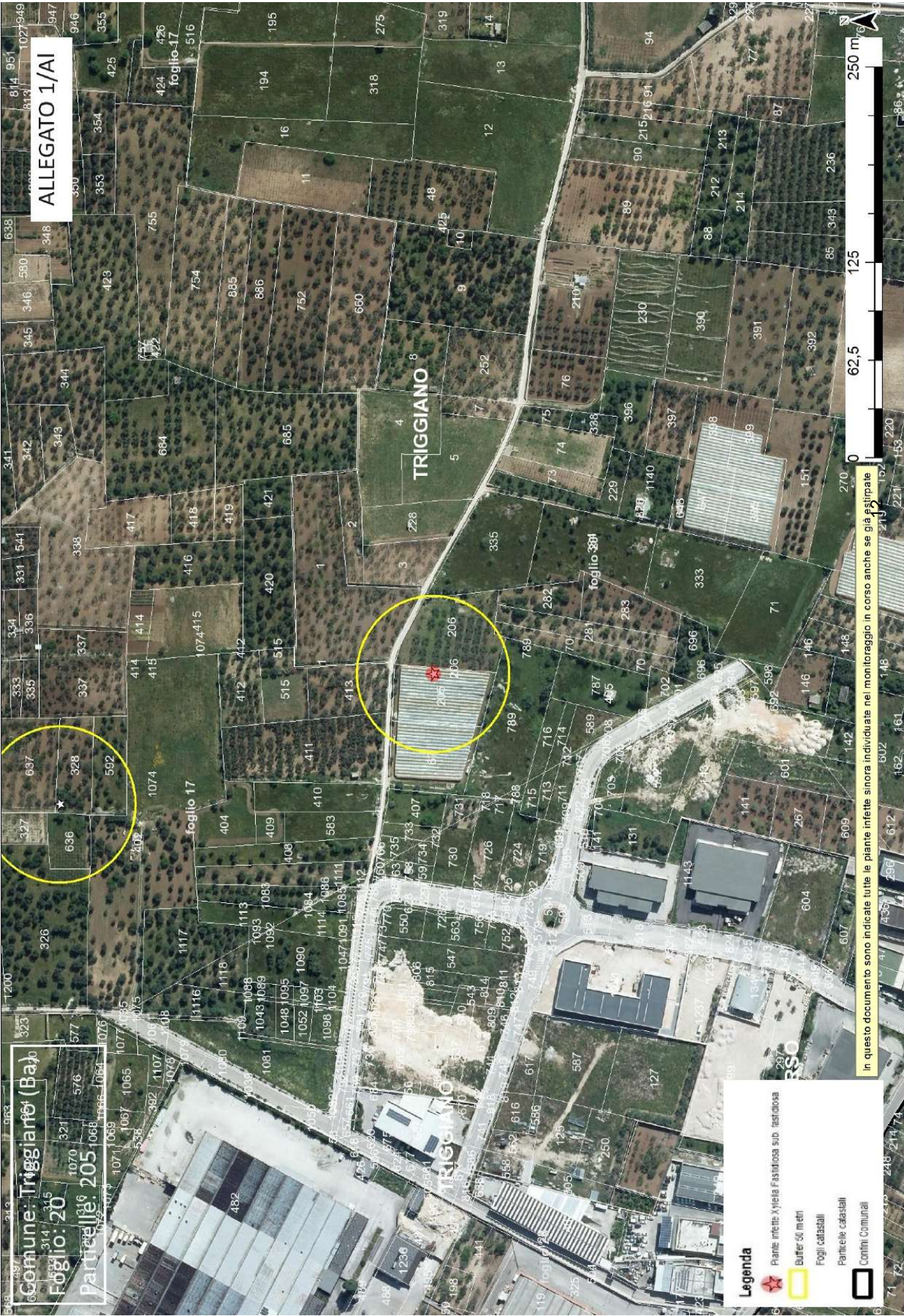

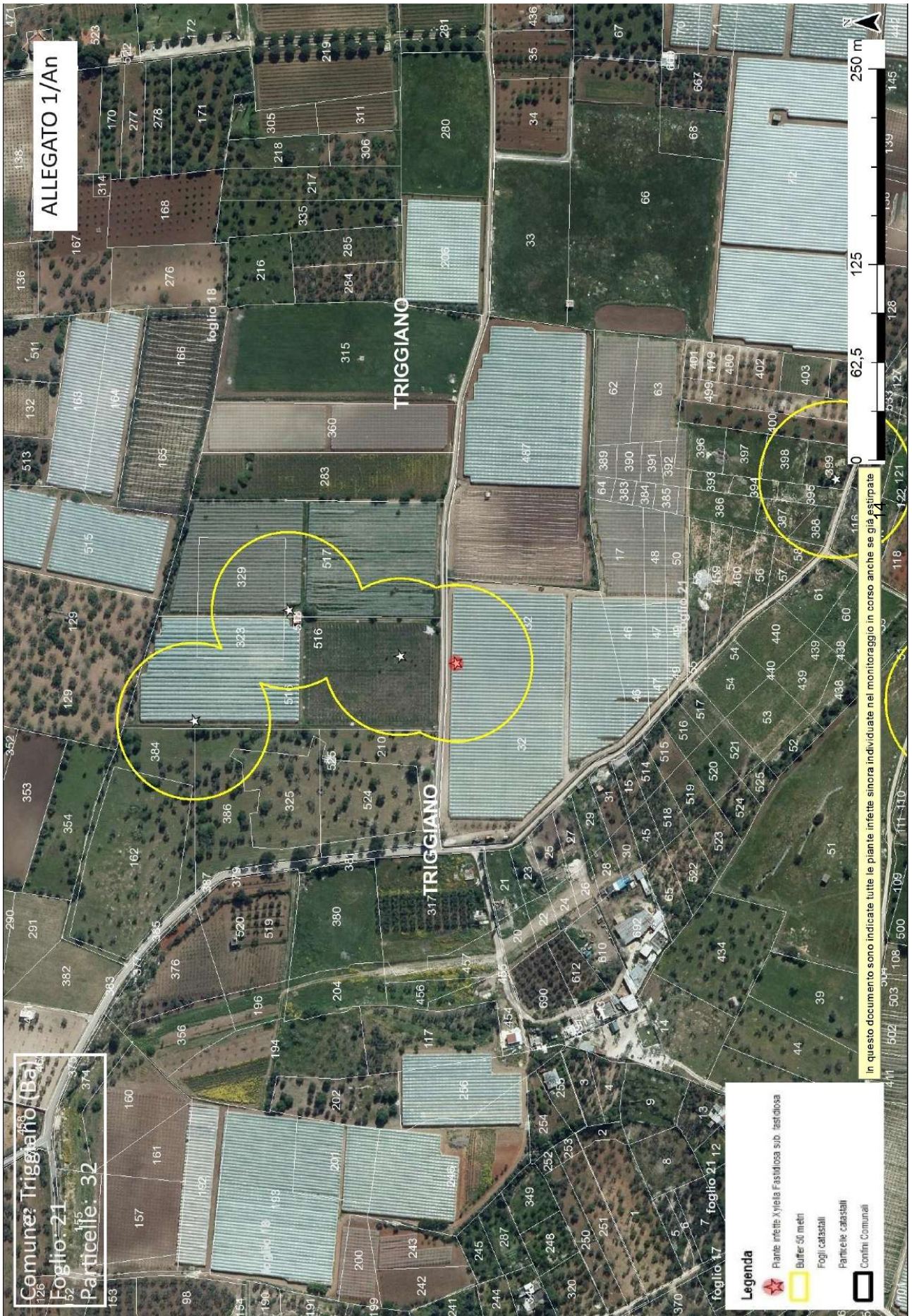

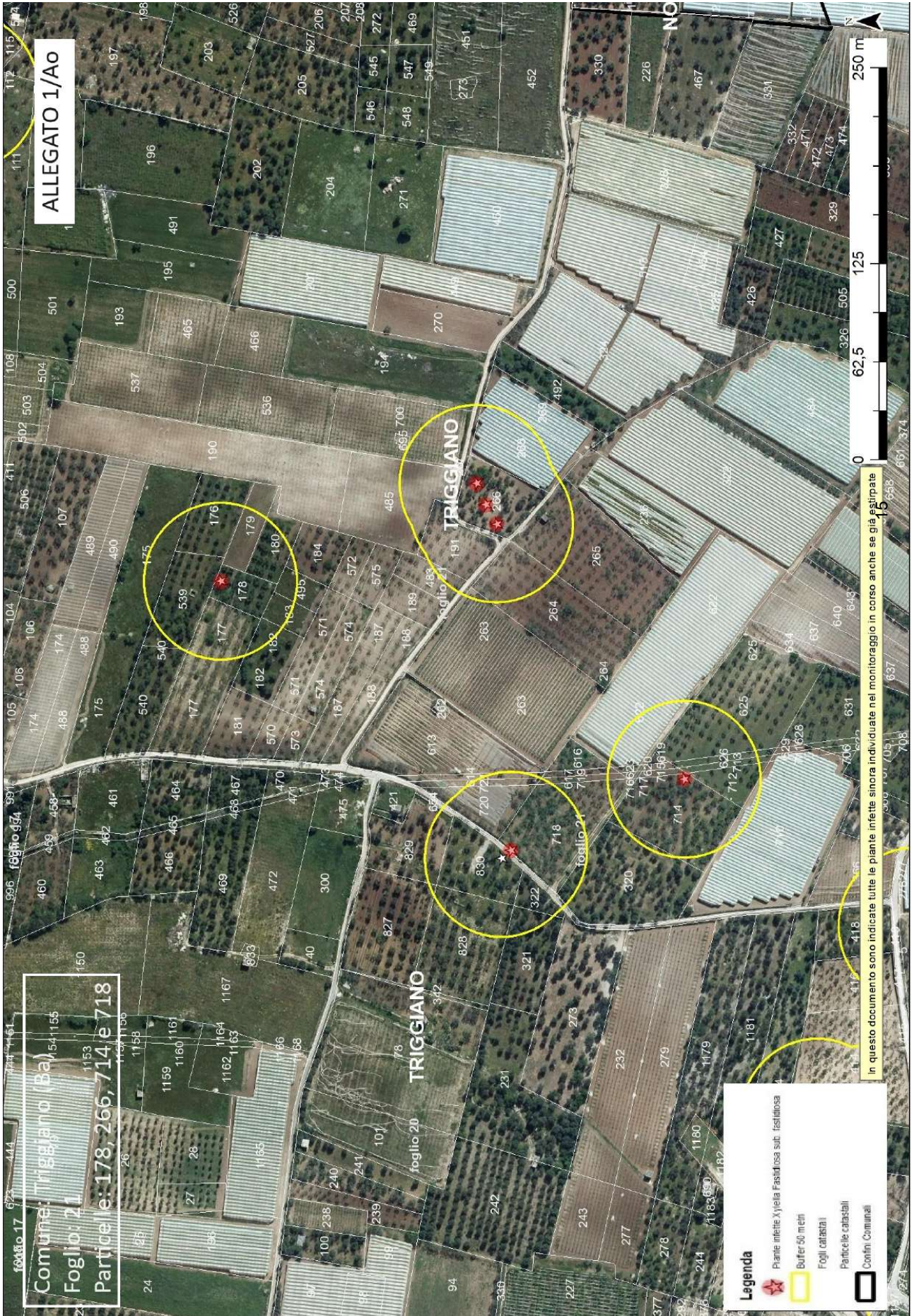

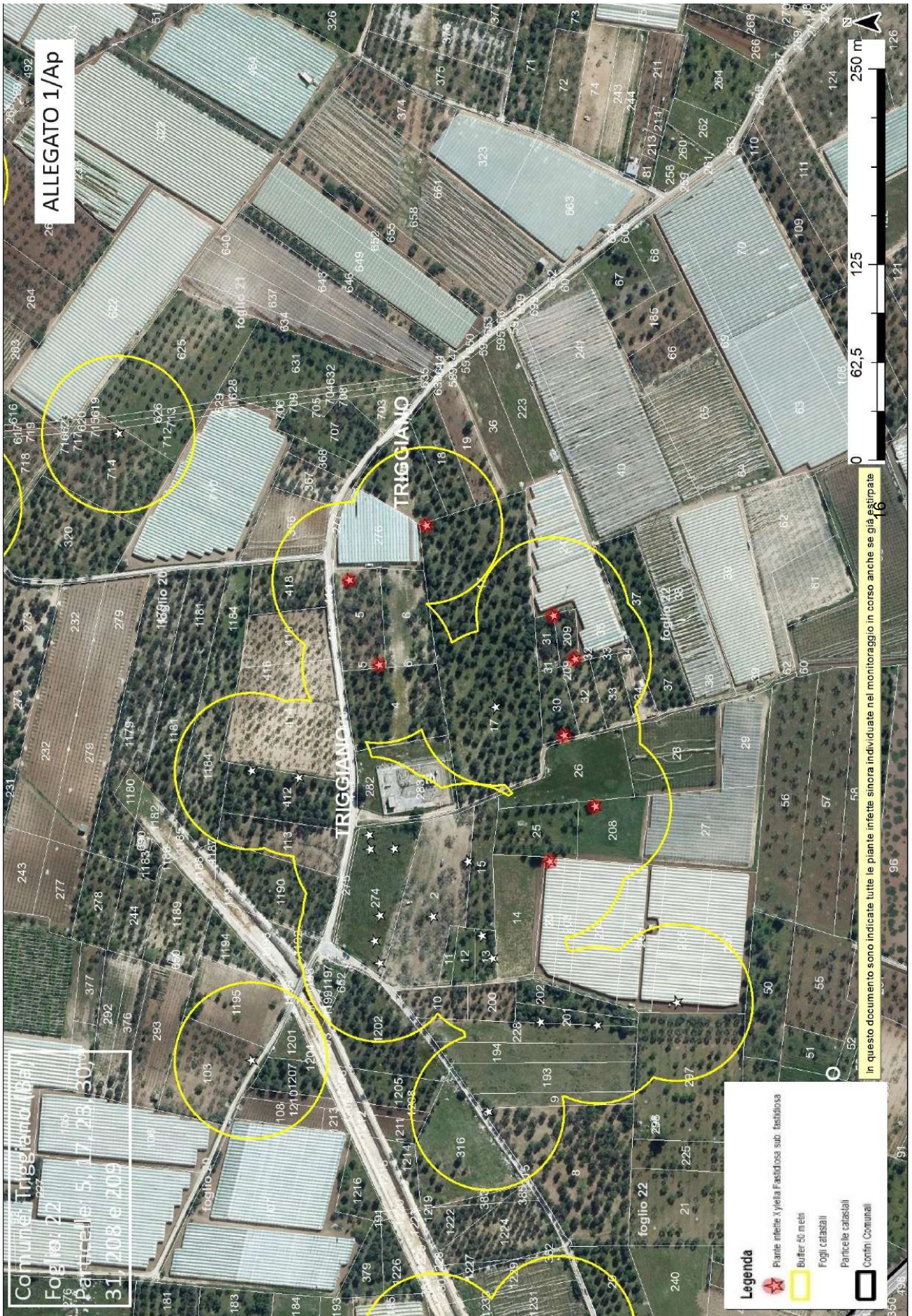

ALLEGATO 1/B

ARIF
VIA DELLE MAGNOLIE, 6 -70026 MODUGNO
protocollo@pec.arifpuglia.it

REGIONE PUGLIA
SEZIONE OSSERVATORIO FITOSANITARIO
fra.palmisano@regione.puglia.it
c.zaza@regione.puglia.it
m.cantatore@regione.puglia.it

OGGETTO: Anno 2024 – DDS N. DEL COMUNICAZIONE ESTIRPAZIONE PIANTE.

Con la presente il/la sottoscritto/a, nato/a a..... ilCodice Fiscale..... in qualità di (specificare se diverso dall'intestatario indicato nella DDS di cui all'oggetto, in tal caso allegare relativa documentazione probatoria), dichiara di **procedere all'estirpazione** delle piante di cui alla DDS in oggetto:

- tramite ARIF**
- a proprie cure e spese (abbattimento volontario)**

In caso di **abbattimento volontario**, rispetta ed accetta quanto prescritto nell'atto in oggetto e pertanto si comunica:

- Per l'abbattimento si propone all'Ispettore Fitosanitario la data del_____;
- Per le comunicazioni sulle operazioni di estirpazione l'Ispettore Fitosanitario potrà contattare il seguente numero telefonico_____ (necessario per definire gli accordi operativi di campo).
- la presente espressione di volontà è irrevocabile, consapevole che si deve procedere con immediatezza all'estirpazione della/e pianta/e infette e che simile circostanza è perseguibile ai sensi degli artt. 650 e 500 del c.p.;
- Allega copia del documento di riconoscimento in corso di validità, debitamente firmata e datata in calce.

Il contributo per ogni albero abbattuto che potrà essere riconosciuto qualora ritenuto ammissibile, deve essere corrisposto a:

- nome e cognome _____
- nato/a il _____ a _____
- Codice fiscale _____
- residente in _____ a _____
- codice IBAN _____

(allegare fotocopia delle coordinate bancarie - IBAN)

Data _____

In Fede, _____
(firma del titolare giuridico del terreno)

DICHIARAZIONE SOSTITUTIVA DELL'ATTO DI NOTORIETA'
(art. 47 D.P.R. 28 dicembre 2000, n. 445)

Il/La sottoscritto/a _____ nato/a a _____ (_____)
Il _____ C.F. _____, residente a _____ (_____),
in _____ n. _____, consapevole che le
dichiarazioni mendaci, in applicazione dell'art. 76 del D.P.R. 445/2000, sono punite ai sensi del codice
penale e delle leggi speciali in materia e che comunque comportano la decadenza dai benefici
eventualmente conseguiti con il provvedimento emanato sulla base della dichiarazione non veritiera

DICHIARA

- Di non essere una "impresa in difficoltà" ai sensi del punto 14 del paragrafo 1 dell'art. 2 del Reg 702/2014;
- Di non essere destinatario di un ordine di recupero pendente a seguito di una decisione della Commissione europea che dichiara gli aiuti illegittimi e incompatibili con il mercato interno;
- Di essere _____(1), dei seguenti terreni contraddistinti in catasto terreni:
 - agro di _____ foglio _____ particelle _____
 - agro di _____ foglio _____ particelle _____
 - agro di _____ foglio _____ particelle _____

e che tutti i dati riportati in domanda sono veritieri.

Luogo

data

in fede

(1) *Proprietario, comproprietario, nudo proprietario etc...*

Nel caso in cui le piante estirpate appartengano a più comproprietari, preferibilmente, uno solo di essi richiede l'intero indennizzo allegando la delega degli altri comproprietari come da schema riportato nel mod. 4 della D.G.R. 940/2017, pubblicata sul sito istituzionale www.emergenzaxylella.it.

ALLEGATO 1/C

AREA DELIMITATA XYLELLA FASTIDIOSA SUBSPECIE FASTIDIOSA - PIANTE INFETTE MONITORAGGIO 2024										
ZONA	AGRO	ID CAMPIONE	RAPPORTO PROVA	DATA RAPPORTO PROVA	SPECIE	LONGITUDINE	LATITUDINE	FOGLIO	PARTICELLA	PROPRIETARIO
Zona Infetta	TRIGGIANO	1662446	56/2024 CNR	24/04/2024	Vite europea (Vitis L.)	16,94960698	41,07468152	5	95	AFFATATO GIOVANNI
Zona Infetta	TRIGGIANO	1662532	56/2024 CNR	24/04/2024	Vite europea (Vitis L.)	16,94895186	41,07444131	5	95	
Zona Infetta	TRIGGIANO	1662433	56/2024 CNR	24/04/2024	Vite europea (Vitis L.)	16,94948191	41,07448833	5	95	
Zona Infetta	TRIGGIANO	1662526	56/2024 CNR	24/04/2024	Vite europea (Vitis L.)	16,94895106	41,07413909	5	95	
Zona Infetta	TRIGGIANO	1662548	56/2024 CNR	24/04/2024	Vite europea (Vitis L.)	16,94902495	41,07464209	5	95	
Zona Infetta	TRIGGIANO	1662938	56/2024 CNR	24/04/2024	Vite europea (Vitis L.)	16,94711507	41,07720827	5	213	DIZONNO GIUSEPPE GRANDOLFO ROSA
Zona Infetta	TRIGGIANO	1662948	56/2024 CNR	24/04/2024	Vite europea (Vitis L.)	16,94737571	41,07720007	5	213	
Zona Infetta	TRIGGIANO	1662993	56/2024 CNR	24/04/2024	Vite europea (Vitis L.)	16,94726067	41,07671424	5	213	
Zona Infetta	TRIGGIANO	1662187	56/2024 CNR	24/04/2024	Mandorlo (Prunus dulcis)	16,95126057	41,07425185	5	363	ADDANTE ANNA MARIA TERESA
Zona Infetta	TRIGGIANO	1662677	56/2024 CNR	24/04/2024	Vite europea (Vitis L.)	16,95018339	41,07644561	5	469	NITTI GIUSEPPE
Zona Infetta	TRIGGIANO	1662467	56/2024 CNR	24/04/2024	Vite europea (Vitis L.)	16,94992684	41,07463148	5	473	AFFATATO GIOVANNI

Zona Infetta	TRIGGIANO	1662477	56/2024 CNR	24/04/2024	Vite europea (Vitis L.)	16,95050485	41,07473864	5	473	
Zona Infetta	TRIGGIANO	1662474	56/2024 CNR	24/04/2024	Vite europea (Vitis L.)	16,95018634	41,07466383	5	473	
Zona Infetta	TRIGGIANO	1661051	52a/2024 CNR	18/04/2024	Vite europea (Vitis L.)	16,94635671	41,07527703	5	816	
Zona Infetta	TRIGGIANO	1661073	52a/2024 CNR	18/04/2024	Vite europea (Vitis L.)	16,94639756	41,07533162	5	816	
Zona Infetta	TRIGGIANO	1661074	52a/2024 CNR	18/04/2024	Vite europea (Vitis L.)	16,94638554	41,07537105	5	816	
Zona Infetta	TRIGGIANO	1661945	53/2024 CNR	19/04/2024	Vite europea (Vitis L.)	16,94588999	41,07482801	5	816	AFFATATO GIOVANNI
Zona Infetta	TRIGGIANO	1660959	52a/2024 CNR	18/04/2024	Vite europea (Vitis L.)	16,94637882	41,07527198	5	816	
Zona Infetta	TRIGGIANO	1660824	52a/2024 CNR	18/04/2024	Vite europea (Vitis L.)	16,94636274	41,07514916	5	816	
Zona Cuscinetto	TRIGGIANO	1665599	59/2024 CNR	30/04/2024	Mandorlo (Prunus dulcis)	16,94842815	41,07158679	10	71	CAMPOBASSO ANNA MARIA CARONARA COSTANTINA CAMPOBASSO TERESA CAMPOBASSO FRANCESCO
Zona Cuscinetto	TRIGGIANO	1665601	59/2024 CNR	30/04/2024	Mandorlo (Prunus dulcis)	16,94830477	41,0721004	10	71	
Zona Cuscinetto	TRIGGIANO	1665602	59/2024 CNR	30/04/2024	Mandorlo (Prunus dulcis)	16,94840263	41,07208725	10	71	
Zona Cuscinetto	TRIGGIANO	1665452	59/2024 CNR	30/04/2024	Mandorlo (Prunus dulcis)	16,94763511	41,07227354	10	106	TATONE MICHELE
Zona Cuscinetto	TRIGGIANO	1665391	59/2024 CNR	30/04/2024	Vite europea (Vitis L.)	16,94748402	41,07189263	10	106	
Zona Cuscinetto	TRIGGIANO	1665507	59/2024 CNR	30/04/2024	Vite europea (Vitis L.)	16,94730431	41,07127336	10	107	RUOSPO PASQUALE

Zona Cuscinetto	TRIGGIANO	1665496	59/2024 CNR	30/04/2024	Vite europea (Vitis L.)	16,94763958	41,07127336	10	107	
Zona Infetta	TRIGGIANO	1664027	57a/2024 CNR	24/04/2024	Mandorlo (Prunus dulcis)	16,94490693	41,07318628	10	222	ADDANTE MARIA ROSARIA
Zona Infetta	TRIGGIANO	1664013	57a/2024 CNR	24/04/2024	Mandorlo (Prunus dulcis)	16,94481976	41,07318578	10	222	
Zona Cuscinetto	TRIGGIANO	1665591	59/2024 CNR	30/04/2024	Mandorlo (Prunus dulcis)	16,94950372	41,07263827	10	234	SELVAGGI FRANCESCA TRAVAGLIO GIUSEPPE
Zona Infetta	TRIGGIANO	1664067	57a/2024 CNR	24/04/2024	Mandorlo (Prunus dulcis)	16,94815859	41,07350067	10	315	RUBINO MARIO RUBINO MICHELE MARIA
Zona Infetta	TRIGGIANO	1663912	55a/2024 CNR	24/04/2024	Mandorlo (Prunus dulcis)	16,94869867	41,07351382	10	315	OTTOMINO VINCENZO GRANDOLFO SERAFINA ADDANTE GIUSEPPE OTTOMINO GIOVANNI
Zona Infetta	TRIGGIANO	1664200	55a/2024 CNR	24/04/2024	Mandorlo (Prunus dulcis)	16,94783842	41,07384785	10	315	GIANNELLI ANNA MARIA ROSARIA RUBINO MICHELE OTTOMINO GENNARO OTTOMINO NICOLA GRANDOLFO NATALE CARMELO ALESSANDRO ADDANTE

Zona Cuscinetto	TRIGGIANO	1665162	59/2024 CNR	30/04/2024	Mandorlo (<i>Prunus dulcis</i>)	16,94841608	41,07253817	10	495	GIOVANNI RUBINO ALFREDO RUBINO ROSA RUBINO VINCENZO RUBINO ANNALISA ADDANTE VINCENZO RUBINO ANGELA ADDANTE GIOVANNI ADDANTE MARIA OTTOLINO MARIA GRANDOLFO MARISTELLA
Zona Infetta	TRIGGIANO	1664328	57a/2024 CNR	24/04/2024	Mandorlo (<i>Prunus dulcis</i>)	16,95247703	41,07282855	12	16	SCARDICCHIO MARIA FRANCESCA CAMPOBASSO GIUSEPPE CAMPOBASSO LUCREZIA CAMPOBASSO MICHELE CAMPOBASSO NICOLA
Zona Cuscinetto	TRIGGIANO	1665509	59/2024 CNR	30/04/2024	Mandorlo (<i>Prunus dulcis</i>)	16,94909786	41,07095744	12	49	PANNARALE ANNA CONTESSA VITO ONOFRIO
Zona Cuscinetto	TRIGGIANO	1665463	59/2024 CNR	30/04/2024	Mandorlo (<i>Prunus dulcis</i>)	16,94847195	41,07124945	12	49	

Zona Cuscinetto	TRIGGIANO	1665471	59/2024 CNR	30/04/2024	Mandorlo (<i>Prunus dulcis</i>)	16,94838643	41,07105655	12	49	
Zona Cuscinetto	TRIGGIANO	1665518	59/2024 CNR	30/04/2024	Mandorlo (<i>Prunus dulcis</i>)	16,94883051	41,07128724	12	49	
Zona Cuscinetto	TRIGGIANO	1665224	59/2024 CNR	30/04/2024	Mandorlo (<i>Prunus dulcis</i>)	16,94959453	41,0709994	12	49	
Zona Cuscinetto	TRIGGIANO	1665179	59/2024 CNR	30/04/2024	Mandorlo (<i>Prunus dulcis</i>)	16,9498571	41,07125618	12	50	LARICCHIA GIUSEPPA MARIA
Zona Cuscinetto	TRIGGIANO	1665170	59/2024 CNR	30/04/2024	Mandorlo (<i>Prunus dulcis</i>)	16,94978753	41,07149347	12	50	
Zona Cuscinetto	TRIGGIANO	1666247	60/2024 CNR	30/04/2024	Vite europea (<i>Vitis L.</i>)	16,95166089	41,07040638	12	61	
Zona Cuscinetto	TRIGGIANO	1666264	60/2024 CNR	30/04/2024	Vite europea (<i>Vitis L.</i>)	16,95173204	41,07005882	12	61	BATTISTA VITO
Zona Cuscinetto	TRIGGIANO	1666255	60/2024 CNR	30/04/2024	Vite europea (<i>Vitis L.</i>)	16,95165887	41,0701703	12	61	
Zona Cuscinetto	TRIGGIANO	1666204	60/2024 CNR	30/04/2024	Vite europea (<i>Vitis L.</i>)	16,95192328	41,07051196	12	61	
Zona Cuscinetto	TRIGGIANO	1665551	59/2024 CNR	30/04/2024	Mandorlo (<i>Prunus dulcis</i>)	16,94780186	41,07102768	12	240	MAZZOCOLI STELLA MAZZOCOLI GIUSTINIANO
Zona Cuscinetto	TRIGGIANO	1666008	60/2024 CNR	30/04/2024	Mandorlo (<i>Prunus dulcis</i>)	16,95151927	41,0710672	12	267	NICASSIO VITO ROCCO
Zona Cuscinetto	TRIGGIANO	1666023	60/2024 CNR	30/04/2024	Mandorlo (<i>Prunus dulcis</i>)	16,9516857	41,07080727	12	268	NICASSIO VITO ROCCO
Zona Cuscinetto	TRIGGIANO	1666637	61/2024 CNR	30/04/2024	Vite europea (<i>Vitis L.</i>)	16,94364846	41,06423204	17	108	FANIZZA FRANCESCO PAOLO FANIZZA

																		VINCENZO
Zona Infetta	TRIGGIANO	1663178	53/2024 CNR	19/04/2024	Mandorlo (<i>Prunus dulcis</i>)	16,94399477	41,06334773	17	149	LARICCHIA MICHELE ANTONIO								
Zona Infetta	TRIGGIANO	1662989	53/2024 CNR	19/04/2024	Mandorlo (<i>Prunus dulcis</i>)	16,94375517	41,06306318	17	179	FANIZZA FRANCESCO PAOLO FANIZZA VINCENZO								
Zona Infetta	TRIGGIANO	1661320	52a/2024 CNR	18/04/2024	Vite europea (<i>Vitis L.</i>)	16,94755692	41,06383121	17	187	CARBONARA FRANCESCO								
Zona Infetta	TRIGGIANO	1661269	53/2024 CNR	19/04/2024	Mandorlo (<i>Prunus dulcis</i>)	16,94852236	41,06352672	17	188	MASTROLIA GIOVINA								
Zona Infetta	TRIGGIANO	1661500	54/2024 CNR	19/04/2024	Mandorlo (<i>Prunus dulcis</i>)	16,94776498	41,06196154	17	226	PORTINCASA ROCCO								
Zona Infetta	TRIGGIANO	1663038	54/2024 CNR	19/04/2024	Mandorlo (<i>Prunus dulcis</i>)	16,94049619	41,06017009	17	328	COLAPINTO MARIA STELLA DICIODDA ROSA DICIODDA MARIA DICIODDA GIUSEPPE DICIODDA ANNA								
Zona Infetta	TRIGGIANO	1661746	53/2024 CNR	19/04/2024	Mandorlo (<i>Prunus dulcis</i>)	16,94526502	41,06175431	17	481	BATTISTA ROCCO BATTISTA NICOLA								
Zona Infetta	TRIGGIANO	1665321	60/2024 CNR	30/04/2024	Mandorlo (<i>Prunus dulcis</i>)	16,93703328	41,06509312	17	627	DIFRONZO TERESA								
Zona Cuscinetto	TRIGGIANO	1667390	58a/2024 CNR	30/04/2024	Mandorlo (<i>Prunus dulcis</i>)	16,94583446	41,0646092	17	830	MAZZOCOLI GIUSTINIANO								
Zona Cuscinetto	TRIGGIANO	1667777	58a/2024 CNR	30/04/2024	Poilgala (<i>Polygala myrtifolia</i>)	16,94788165	41,0646092	17	850	MONTENEGRO CONCETTA PRUDENTE								

Zona Cuscinetto	TRIGGIANO	1666856	58a/2024 CNR	30/04/2024	Mandorlo (<i>Prunus dulcis</i>)	16,94286525	41,06528566	17	1132	GIULIO GIANNELLI FRANCESCO GIANNELLI FILOMENA
Zona Infetta	TRIGGIANO	1665029	60/2024 CNR	30/04/2024	Mandorlo (<i>Prunus dulcis</i>)	16,95952043	41,06674876	18	63	PORCELLI ANNA PORCELLI GIOVANNI PORCELLI DOMENICA
Zona Infetta	TRIGGIANO	1665470	60/2024 CNR	30/04/2024	Vite europea (<i>Vitis L.</i>)	16,96005821	41,06862689	18	295	RIZZI VITO MICHELE
Zona Cuscinetto	TRIGGIANO	1666338	61/2024 CNR	30/04/2024	Vite europea (<i>Vitis L.</i>)	16,95808381	41,06341578	18	516	GIANNELLI ANNA MARIA ROSARIA
Zona Infetta	TRIGGIANO	1665791	59/2024 CNR	30/04/2024	Mandorlo (<i>Prunus dulcis</i>)	16,95853736	41,0621893	18	516	GIANNELLI ANNA MARIA ROSARIA
Zona Cuscinetto	TRIGGIANO	1665846	59/2024 CNR	30/04/2024	Vite europea (<i>Vitis L.</i>)	16,9589094	41,06284275	18	517	GIANNELLI ANNA MARIA ROSARIA
Zona Cuscinetto	TRIGGIANO	1666392	61/2024 CNR	30/04/2024	Mandorlo (<i>Prunus dulcis</i>)	16,94797352	41,05401603	20	103	DIPIERRO GRAZIA PERILLI SILVANO PERILLI AGNESE PERILLI FABIO
Zona Infetta	TRIGGIANO	1664036	55a/2024 CNR	24/04/2024	Mandorlo (<i>Prunus dulcis</i>)	16,94572971	41,05296751	20	185	DI ZONNO MICHELE
Zona Infetta	TRIGGIANO	1663216	54/2024 CNR	19/04/2024	Mandorlo (<i>Prunus dulcis</i>)	16,94452112	41,05299691	20	185	DI ZONNO MICHELE
Zona Infetta	TRIGGIANO	1664125	55a/2024 CNR	24/04/2024	Vite europea (<i>Vitis L.</i>)	16,94523208	41,05313517	20	185	DI ZONNO MICHELE
Zona Infetta	TRIGGIANO	1664081	55a/2024 CNR	24/04/2024	Vite europea (<i>Vitis L.</i>)	16,9451793	41,05291274	20	185	DI ZONNO MICHELE

Zona Infetta	TRIGGIANO	1663262	54/2024 CNR	19/04/2024	Vite europea (Vitis L.)	16,94458991	41,05312859	20	185	
Zona Infetta	TRIGGIANO	1663302	54/2024 CNR	19/04/2024	Vite europea (Vitis L.)	16,94506643	41,05289179	20	185	
Zona Infetta	TRIGGIANO	1663291	54/2024 CNR	19/04/2024	Vite europea (Vitis L.)	16,94468781	41,05282621	20	185	
Zona Cuscinetto	TRIGGIANO	1665367	59/2024 CNR	30/04/2024	Vite europea (Vitis L.)	16,94142357	41,0579464	20	205	AFFATATO GIOVANNI
Zona Infetta	TRIGGIANO	1662840	54/2024 CNR	19/04/2024	Mandorlo (Prunus dulcis)	16,94450945	41,05188111	20	272	D'ALESIO ANNA
Zona Cuscinetto	TRIGGIANO	1667703	58a/2024 CNR	30/04/2024	Mandorlo (Prunus dulcis)	16,95218861	41,05580451	20	830	SEBASTIANO GAETANO
Zona Infetta	TRIGGIANO	1663113	54/2024 CNR	19/04/2024	Mandorlo (Prunus dulcis)	16,94415539	41,05242126	20	1170	COMUNE DI TRIGGIANO
Zona Infetta	TRIGGIANO	1662909	54/2024 CNR	19/04/2024	Mandorlo (Prunus dulcis)	16,94465898	41,05229323	20	1173	TATONE PANEBIANCO ROSA
Zona Infetta	TRIGGIANO	1664958	60/2024 CNR	30/04/2024	Vite europea (Vitis L.)	16,95847847	41,06186112	21	32	GIARDINELLI MARIA LOCONSOLE ANTONELLA LOCONSOLE MICHELE LOCONSOLE GRAZIANA
Zona Cuscinetto	TRIGGIANO	1666382	61/2024 CNR	30/04/2024	Mandorlo (Prunus dulcis)	16,95434108	41,05742255	21	178	CAMPOBASSO ANTONIA FRONTINO MICHELE
Zona Infetta	TRIGGIANO	1667181	58a/2024 CNR	30/04/2024	Mandorlo (Prunus dulcis)	16,95472651	41,05579085	21	266	GRANDOLFA RACHELE

Zona Infetta	TRIGGIANO	1662714	54/2024 CNR	19/04/2024	Mandorlo (<i>Prunus dulcis</i>)	16,95487395	41,05585238	21	266	GRANDOLFA GIUSEPPE
Zona Infetta	TRIGGIANO	1662707	54/2024 CNR	19/04/2024	Mandorlo (<i>Prunus dulcis</i>)	16,95503765	41,05590489	21	266	
Zona Infetta	TRIGGIANO	1660355	56/2024 CNR	24/04/2024	Mandorlo (<i>Prunus dulcis</i>)	16,95275858	41,05471838	21	714	MARCHESE VITO
Zona Cuscinetto	TRIGGIANO	1667682	58a/2024 CNR	30/04/2024	Mandorlo (<i>Prunus dulcis</i>)	16,9522503	41,05574889	21	718	DI GIOIA MICHELE CRUDELE ROSA
Zona Infetta	TRIGGIANO	1663788	56/2024 CNR	24/04/2024	Mandorlo (<i>Prunus dulcis</i>)	16,95095938	41,05321217	22	5	LOMBARDI TRIFONE
Zona Infetta	TRIGGIANO	1663777	56/2024 CNR	24/04/2024	Mandorlo (<i>Prunus dulcis</i>)	16,95160561	41,05337755	22	5	
Zona Infetta	TRIGGIANO	1664207	60/2024 CNR	30/04/2024	Mandorlo (<i>Prunus dulcis</i>)	16,95200953	41,05291607	22	17	LATROFA NICOLA
Zona Infetta	TRIGGIANO	1663272	57a/2024 CNR	24/04/2024	Vite europea (<i>Vitis L.</i>)	16,94943466	41,05222952	22	23	LATROFA PIETRO
Zona Infetta	TRIGGIANO	1663059	55a/2024 CNR	24/04/2024	Mandorlo (<i>Prunus dulcis</i>)	16,95038885	41,05212838	22	30	LATROFA NICOLA
Zona Infetta	TRIGGIANO	1663423	56/2024 CNR	24/04/2024	Mandorlo (<i>Prunus dulcis</i>)	16,9513023	41,05217925	22	31	BALZANO VITO ANGELICCHI MADIA
Zona Infetta	TRIGGIANO	1663091	55a/2024 CNR	24/04/2024	Mandorlo (<i>Prunus dulcis</i>)	16,94984541	41,05195612	22	208	CORONELLI RAFFAELLA
Zona Infetta	TRIGGIANO	1663404	56/2024 CNR	24/04/2024	Mandorlo (<i>Prunus dulcis</i>)	16,95096902	41,05205636	22	209	CARBONARA ROSA CARBONARA FRANCESCO CARBONARA MARIA CARBONARA

