

SOCIETA' DG INVESTMENT S.R.L.

Procedura abilitativa semplificata (PAS) ai sensi dell'art. 6 del D.Lgs. 3 marzo 2011, n. 28. Realizzazione di un impianto denominato Bari Stanic di potenza nominale DC pari a circa 999,6 kWp e potenza AC ai fini della connessione pari a 960 kWp, da realizzarsi nel territorio del Comune di Bari (BA), in località Strada Privata Deserto. Sito in area dismessa a destinazione artigianale e commerciale, con opere di connessione ed infrastrutture indispensabili alla costruzione e all'esercizio dell'impianto anch'esse situate interamente nel Comune di Bari (Ba).

Pratica n° 08546260723-27032023-1532

Suap di BARI in delega alla CCIAA di BARI

CHIEDE	Procedimento
Procedura abilitativa semplificata (P.A.S.) per l'installazione di impianti alimentati da energia rinnovabile	Procedura abilitativa semplificata (P.A.S.) per l'installazione di impianti alimentati da energia rinnovabile ((ai sensi dell'art. 6 del D. Lgs 28 del 03/03/2011 - art. 6 della L.R. n. 25 del 24/09/2012)

Scheda anagrafica

<input checked="" type="checkbox"/> DITTA/SOCIETA'/IMPRESA	<input type="checkbox"/> PERSONA (Privato)
<input checked="" type="checkbox"/> ISCRITTA ALLA CCIAA	
Codice Fiscale	
08546260723	

(compilare per effettuare il recupero dei dati dal registro imprese)

Informazioni relative all'iscrizione al Registro Imprese

Camera di commercio di:	Numero REA	Data
BARI	633914	10/03/2021
<input type="checkbox"/> NON ANCORA ISCRITTA		
<input type="checkbox"/> NON NECESSITA DI ISCRIZIONE AL RI DELLA CCIAA		

DATI DEL DICHIARANTE

Nome	Cognome	Cod.Fiscale
DANILO	POMPONIO	
Sesso	Data nascita	Cittadinanza
Maschile	19/02/1975	ITALIA

Luogo di nascita:

Stato	Provincia
Italia	BARI
Comune	
BARI	
<input type="checkbox"/> Se cittadino non UE	

Informazioni relative alla residenza :

Stato	Provincia
Italia	
Comune	
Toponimo (DUG)	Dettaglio DUG
ALTRO	

Denominazione stradale			
Numero civico	CAP	eMail/PEC	Telefono fisso/cellulare

Carica

AMMINISTRATORE

DATI DELLA DITTA/SOCIETA'/IMPRESA

Denominazione (nome della ditta o azienda o ragione sociale)		
DG INVESTMENT		
Forma giuridica	Codice Fiscale	P.IVA
SOCIETA' A RESPONSABILITA' LIMITATA	08546260723	

Dati relativi alla sede legale della ditta/società/impresa

Stato	Provincia	
Italia	BARI	
Comune		
BARI		
Toponimo (DUG)		
VIA		
Denominazione stradale	Numero civico	CAP
GIUSEPPE ZANARDELLI	55	70125
Telefono fisso/Cellulare	Fax	PEC

Qualifica e dati del procuratore

Qualifica del procuratore
PROFESSIONISTA INCARICATO

Il procuratore:

Nome	Cognome	Sesso	Cittadinanza
DANILO	POMPONIO	Maschio	ITALIA
Nato a		il	
Bari			
	Provincia		Stato
<input checked="" type="checkbox"/> in Italia	BA	<input type="checkbox"/> all'Estero	

Cod.Fiscale

Informazioni relative alla residenza del procuratore:

Residente in	Provincia	CAP
Bari	BA	70128

Indirizzo	Tel	Fax

eMail PEC
dginvestment@pec.it

Oggetto della pratica

descrizione sintetica

PROGETTAZIONE DEFINITIVA DI UN IMPIANTO FOTOVOLTAICO DI POTENZA NOMINALE DC PARI A CIRCA 999,6 kWp E POTENZA AC, AI FINI DELLA CONNESSIONE, PARI A 960 Kw DA REALIZZARSI NEL COMUNE DI BARI, E DELLE RELATIVE OPERE CONNESSE.

DOMICILIO ELETTRONICO

Ai fini delle comunicazioni relative al presente procedimento si elegge il proprio domicilio elettronico presso la seguente casella di posta elettronica (domicilio elettronico)

DOMICILIO ELETTRONICO: (N.B. Inserire l'indirizzo della casella PEC a cui lo Sportello dovrà inviare la ricevuta e le altre comunicazioni relative alla pratica)

dginvestment@pec.it

[X] Si dichiara di essere consapevoli che nel caso non venga indicata una casella di posta elettronica certificata (PEC), non si avrà la certezza del buon esito dell' eventuale scambio di comunicazioni che seguiranno la presente istanza

Dichiarazione di consapevolezza ex artt. 46 e 47 DPR 445/2000

[X] Dichiara di essere consapevole che le dichiarazioni false, la falsità negli atti e l'uso di atti falsi comportano l'applicazione delle sanzioni penali previste dall'art. 76 del D.P.R. 445/2000 e la decadenza dai benefici eventualmente conseguenti al provvedimento emanato sulla base della dichiarazione non veritiera nonché il divieto di accesso a contributi, finanziamenti e agevolazioni per un periodo di 2 anni decorrenti da quando l'amministrazione ha adottato l'atto di decadenza, come previsto dall'art. 75 del D.P.R. 445/2000.

INFORMATIVA SULLA PRIVACY (Art. 13 del Reg. UE n. 2016/679 del 27 aprile 2016)

Il Reg. UE n. 2016/679 del 27 aprile 2016 stabilisce norme relative alla protezione delle persone fisiche con riguardo al trattamento dei dati personali. Pertanto, come previsto dall'art. 13 del Regolamento, si forniscono le seguenti informazioni:

Titolare del trattamento:

Comune di BARI

indirizzo pec suap.comunebari@pec.rupar.puglia.it

Finalità del trattamento.

Il trattamento dei dati è necessario per l'esecuzione di un compito di interesse pubblico o connesso all'esercizio di pubblici poteri di cui è investito il titolare del trattamento. Pertanto i dati personali saranno utilizzati dal titolare del trattamento nell'ambito del procedimento per il quale la dichiarazione viene resa.

Modalità del trattamento.

I dati saranno trattati da persone autorizzate, con strumenti cartacei e informatici.

Destinatari dei dati.

I dati potranno essere comunicati a terzi nei casi previsti della Legge 7 agosto 1990, n. 241 ("Nuove norme in materia di procedimento amministrativo e di diritto di accesso ai documenti amministrativi"), ove applicabile, e in caso di controlli sulla veridicità delle dichiarazioni (art. 71 del D.P.R. 28 dicembre 2000 n. 445 ("Testo unico delle disposizioni legislative e regolamentari in materia di documentazione amministrativa")). Responsabili del trattamento la Camera di Commercio competente per territorio e InfoCamere S.c.p.A.

Diritti.

L'interessato può in ogni momento esercitare i diritti di accesso e di rettifica dei dati personali nonché ha il diritto di presentare reclamo al Garante per la protezione dei dati personali. Ha inoltre il diritto alla cancellazione dei dati e alla limitazione al loro trattamento nei casi previsti dal Regolamento. Per esercitare tali diritti tutte le richieste devono essere rivolte al Comune di BARI indirizzo mail suap.comunebari@pec.rupar.puglia.it. Il responsabile della protezione dei dati è contattabile all'indirizzo mail .

Periodo di conservazione dei dati.

I dati personali saranno conservati per un periodo non superiore a quello necessario per il perseguimento delle finalità sopra menzionate o comunque non superiore a quello imposto dalla legge per la conservazione dell'atto o del documento che li contiene. I dati sono altresì trasmessi alla Camera di Commercio competente per territorio per la raccolta nel Fascicolo informativo di impresa di cui all'art. 43-bis del D.P.R. 445/2000 e s.m.i.

[X] Il/la sottoscritto/a dichiara di aver letto l'informativa sul trattamento dei dati personali.
CHIEDE A UFFICI COMUNE DI BARI

Procedura abilitativa semplificata (P.A.S.) per l'installazione di impianti alimentati da energia rinnovabile ((ai sensi dell'art. 6 del D. Lgs 28 del 03/03/2011 - art. 6 della L.R. n. 25 del 24/09/2012)

Localizzazione dell'intervento

Comune	Frazione	Prov.	CAP
BARI		BA	70132

ATTENZIONE - l'ubicazione dell'attività o intervento coincide con il Comune a cui è destinata la pratica

Via, Viale, Piazza	n° civico
STRADELLA DESERTO	0

scala	piano	interno

dati catastali		
<input type="checkbox"/> NCEU		<input checked="" type="checkbox"/> NCT
foglio	particella/mappale	subalterno
35	287	
sezione Censuaria (Terreni)		
foglio	particella/mappale	subalterno
35	288	
sezione Censuaria (Terreni)		
foglio	particella/mappale	subalterno
35	289	
sezione Censuaria (Terreni)		
foglio	particella/mappale	subalterno
35	290	
sezione Censuaria (Terreni)		
foglio	particella/mappale	subalterno
35	291	
sezione Censuaria (Terreni)		
foglio	particella/mappale	subalterno
35	292	
sezione Censuaria (Terreni)		
foglio	particella/mappale	subalterno
35	293	
sezione Censuaria (Terreni)		
foglio	particella/mappale	subalterno
35	294	
sezione Censuaria (Terreni)		

ulteriori dati relativi alla localizzazione dell'intervento

Superfici edificio (reali e non catastali)

coperta mq	scoperta mq	altezza m
0.00	0.00	0.00

Superfici terreno (reali e non catastali) mq.

260000.00

a) Titolarità dell'intervento

Il richiedente dichiara di avere titolo alla presentazione di questa pratica edilizia in quanto

proprietario esclusivo

rappresentante legale

Amministratore/delegato dal Condominio

comproprietario con il/i soggetto/i elencato/i nella sezione "SOGGETTI COINVOLTI";

locatario/comodatario (a tale scopo autorizzato dai proprietari nella sezione "SOGGETTI COINVOLTI")

dell'immobile interessato dall'intervento e di

avere titolarità esclusiva all'esecuzione dell'intervento

non avere titolarità esclusiva all'esecuzione dell'intervento, ma di disporre comunque della dichiarazione di assenso dei terzi titolari di altri diritti reali o obbligatori

b) Presentazione della PAS

Dichiara di presentare la PAS

in assenza di atti di assenso presupposti, in quanto l'intervento oggetto della PAS non necessita di atti o pareri che non possono essere sostituiti dalle autocertificazioni, attestazioni e asseverazioni o certificazioni di tecnici abilitati

Il titolare è a conoscenza che i lavori potranno iniziare trascorsi 30 gg dalla data di acquisizione della presente al protocollo comunale

essendo già in possesso di tutti gli atti di assenso presupposti, comunque denominati, rilasciati dalle competenti amministrazioni

richiedendo contestualmente l'acquisizione d'ufficio degli atti di assenso presupposti, comunque denominati, alle competenti amministrazioni. Il titolare dichiara di essere a conoscenza che l'attività oggetto della PAS può essere iniziata dopo il rilascio dei relativi atti di assenso

c) Tipologia di impianto alimentato da fonti rinnovabili oggetto di PAS

Installazione di pannelli fotovoltaici, su edificio esistente, con qualsiasi potenza, non ricadenti fra quelli di cui al punto 12.1 del D.M. 10/09/2010 aventi TUTTE le seguenti caratteristiche: i. moduli fotovoltaici collocati nei tetti di edifici esistenti; ii. la superficie complessiva dei moduli fotovoltaici dell'impianto non sia superiore a quella del tetto dell'edificio sul quale i moduli sono collocati

collocato su edifici, tettoie, serre o pensiline e da realizzarsi con tegole fotovoltaiche o altri elementi innovativi;

collocato su edifici o loro pertinenze (realizzati all'interno della zona A di cui al D.M. 1444/1968) e da realizzarsi con tegole fotovoltaiche o altri elementi innovativi;

Impianto solare fotovoltaico non integrato ubicato al suolo con potenza inferiore a 20 kW;

Impianto solare fotovoltaico ubicato a suolo su terreni agricoli (max 10% del terreno agricolo e distanza superiore a 2000 mt. da altri terreni dello stesso proprietario), non ricadenti fra quelli di cui al punto 12.1 e 12.2 lettera a) del D.M. 10/09/2010, aventi capacità di generazione inferiore alla soglia indicata alla tabella A allegata al D.Lgs n. 387 del 29/12/2003, cioè con potenza inferiore a 20 kW, e che faccia capo ad un unico punto di connessione ed ad un unico soggetto;

Impianto solare fotovoltaico ubicato su aree già degradate da attività antropiche, pregresse o in atto, tra cui siti industriali, cave, discariche, siti contaminati, con potenza non superiore a 1 MW e direttamente su suolo;

Impianto eolico di potenza inferiore a 200 kW con max 4 generatori eolici;

Impianti Biomassa, gas di discarica, gas residuati dai processi di depurazione, operanti in assetto cogenerativi con potenza > 50 1000 kW ovvero 3000 kWt;

Impianti alimentati da biomassa e biogas con potenza max 200 kW;

Impianti da gas di discarica, gas residuati con potenza inferiore a 1 MW;

Impianti non cogenerativi con potenza 250kW;

Impianti idroelettrici e geotermoelettrici realizzati su edifici esistenti senza variazione planoaltimetriche, senza cambio di destinazione d'uso, senza intaccare parti strutturali, ecc., con potenza max 200 kW;

Impianti idroelettrici e geotermoelettrici alimentati da fonte idraulica con potenza inferiore a 1 MW;

Attività di costruzione ed esercizio di impianti fotovoltaici di potenza sino a 10 MW connessi alla rete elettrica di media tensione e localizzati in area a destinazione industriale, produttiva o commerciale (ai sensi del c.9 bis, dell'art.6 del D.LGS 28/2011 modificato dal D.L. 77/2021.

Altro impianto di energia elettrica

e) Opere su parti comuni o modifiche esterne

Le opere previste

non riguardano parti comuni

riguardano le parti comuni di un fabbricato condominiale

riguardano parti comuni di un fabbricato con più proprietà, non costituito in condominio, e dichiara che l'intervento è stato approvato dai comproprietari delle parti comuni, come risulta da atto consegnato al progettista ovvero dalla sottoscrizione degli elaborati da parte di tutti i comproprietari corredata da copia di documento d'identità

riguardano parti dell'edificio di proprietà comune ma non necessitano di assenso perché, secondo l'art. 1102 c.c., apportano, a spese del titolare, le modificazioni necessarie per il miglior godimento delle parti comuni non alterandone la destinazione e senza impedire agli altri partecipanti di usufruirne secondo il loro diritto

f) Descrizione sintetica dell'intervento

Dichiara che i lavori per i quali viene inoltrata la presente PAS consistono in:

L'impianto fotovoltaico per la produzione di energia elettrica oggetto della presente relazione tecnico-descrittiva avrà le seguenti caratteristiche:-potenza installata lato DC: 999,6 kWp;-numero dei moduli fotovoltaici: 1680-potenza dei singoli moduli: 595 Wp;-numero degli inverter: 3;-potenza massima dei singoli inverter: 320 kW.-n. 1 cabina di trasformazione dell'energia elettrica;-n. 1 cabina utente;-n. 1 cabina di consegna;-rete elettrica interna a 1500 V tra i moduli fotovoltaici, e tra questi e la cabina di trasformazione;-rete elettrica interna a bassa tensione per l'alimentazione dei servizi ausiliari di centrale (controllo, videosorveglianza, forza motrice, ecc...);-rete telematica interna ed esterna di monitoraggio per il controllo dell'impianto fotovoltaico.

g) Regolarità urbanistica e precedenti edilizi

[X] lo stato attuale dell'immobile risulta pienamente conforme alla documentazione dello stato di fatto legittimato dal seguente titolo/pratica edilizia (o, in assenza, dal primo accatastamento)**[X] legittimato da**

	n.	del	
<input type="checkbox"/> titolo unico (SUAP)			
<input type="checkbox"/> permesso di costruire / licenza edil. / concessione edilizia			
<input type="checkbox"/> autorizzazione edilizia			
<input type="checkbox"/> accertamento di conformità ex art. 36 d.P.R. n.380/2001			
<input type="checkbox"/> condono edilizio	Legge	n. del	
<input type="checkbox"/> C.E. o P.d.C. in sanatoria	Legge	n. del	
<input type="checkbox"/> P.d.C. in sanatoria	n.	del	
<input type="checkbox"/> D.I.A. / S.C.I.A	n.	del	
<input type="checkbox"/> DIA/SCIA alternativa al permesso di costruire	n.	del	
<input type="checkbox"/> C.I.L./C.I.L.A.	n.	del	
<input type="checkbox"/> primo accatastamento	estremi della denuncia catastale n.	del	
<input type="checkbox"/> Preesistente al 1942			
(Allegare planimetria catastale originale)			
<input type="checkbox"/> Preesistente al 1967			
(Allegare planimetria catastale originale)			
<input checked="" type="checkbox"/> altro	specificare TERRENO IN ZONA PRODUTTIVA B COME DA CONTRATTO PRELIMINARE DI ACQUISTO	n. 1	del 21/06/2022

h) Calcolo del contributo di costruzione

l'intervento da realizzare è a titolo gratuito

ai sensi della seguente normativa

l'intervento da realizzare è a titolo oneroso e pertanto

allega il prospetto di calcolo preventivo del contributo di costruzione, a firma di tecnico abilitato, e la ricevuta di versamento del contributo di costruzione

richiede il reperimento degli standard in quanto intervento che comporta aumento del carico urbanistico

richiede il reperimento degli standard in quanto intervento che comporta aumento del carico urbanistico, per i quali con relazione asseverata si richiede la monetizzazione

i) Tecnici incaricati

dichiara di aver incaricato, in qualità di progettista, il tecnico indicato nella sezione seguente

PROGETTISTA DELLE OPERE ARCHITETTONICHE

non è colui che presenta la pratica

colui che presenta la pratica

incaricato anche come direttore dei lavori delle opere architettoniche

se il direttore dei lavori delle opere architettoniche è diverso dal progettista delle opere architettoniche

e dichiara inoltre

di aver incaricato, in qualità di direttori dei lavori e di altri tecnici, i soggetti indicati alla sezione seguente

che il/i direttore/i dei lavori e gli altri tecnici incaricati saranno individuati prima dell'inizio dei lavori

l) Impresa esecutrice dei lavori

l'impresa esecutrice/impresе esecutrici dei lavori sarà/saranno individuata/e prima dell'inizio dei lavori

i lavori, in quanto opere di modesta entità che non interessano le specifiche normative di settore, sono eseguiti/sono stati eseguiti in prima persona, senza alcun affidamento a ditte esterne

i lavori sono eseguiti/sono stati eseguiti dalla/e impresa/e indicata/e alla seguente sezione

m) **Rispetto degli obblighi in materia di salute e sicurezza nei luoghi di lavoro (vedi allegata tabella ADEMPIMENTI PREVISTI DAL D. LGS. N.81/2008)**

che l'intervento

non ricade nell'ambito di applicazione delle norme in materia di salute e sicurezza nei luoghi di lavoro (d.lgs. n. 81/2008)

ricade nell'ambito di applicazione delle norme in materia di salute e sicurezza nei luoghi di lavoro (d.lgs. n. 81/2008) e pertanto:

relativamente alla documentazione delle imprese esecutrici:

dichiara che l'entità presunta del cantiere è inferiore a 200 uomini-giorno ed i lavori non comportano i rischi particolari di cui all'allegato XI del d.lgs. n. 81/2008 e di aver verificato il certificato di iscrizione alla Camera di commercio, il documento unico di regolarità contributiva, corredato da autocertificazione in ordine al possesso degli altri requisiti previsti dall'allegato XVII del d.lgs. n. 81/2008, e l'autocertificazione relativa al contratto collettivo applicato

dichiara che l'entità presunta del cantiere è pari o superiore a 200 uomini-giorno o i lavori comportano i rischi particolari di cui all'allegato XI del d.lgs. n. 81/2008 e di aver verificato la documentazione di cui alle lettere a) e b) dell'art. 90 comma 9 prevista dal d.lgs. n. 81/2008 circa l'idoneità tecnico professionale della/e impresa/e esecutrice/i e dei lavoratori autonomi, l'organico medio annuo distinto per qualifica, gli estremi delle denunce dei lavoratori effettuate all'Istituto nazionale della previdenza sociale (INPS), all'Istituto nazionale assicurazione infortuni sul lavoro (INAIL) e alle casse edili, nonché il contratto collettivo applicato ai lavoratori dipendenti, della/e impresa/e esecutrice/i

relativamente alla notifica preliminare di cui all'articolo 99 del d.lgs. n. 81/2008

dichiara che l'intervento non è soggetto all'invio della notifica

dichiara che l'intervento è soggetto all'invio della notifica

ricade nell'ambito di applicazione delle norme in materia di salute e sicurezza sul luogo di lavoro (d.lgs. n. 81/2008), ma si riserva di presentare le dichiarazioni di cui al presente quadro prima dell'inizio lavori, poiché i dati dell'impresa esecutrice saranno forniti prima dell'inizio lavori

di essere a conoscenza che l'efficacia della presente PAS è sospesa qualora sia assente il piano di sicurezza e coordinamento di cui all'articolo 100 del d.lgs. n. 81/2008 o il fascicolo di cui all'articolo 91, comma 1, lettera b), quando previsti, oppure in assenza di notifica di cui all'articolo 99, quando prevista, oppure in assenza di documento unico di regolarità contributiva

n) **Diritti di terzi**

dichiara di essere consapevole che la presente segnalazione non può comportare limitazione dei diritti dei terzi, fermo restando quanto previsto dall'articolo 19, comma 6-ter, della l. n. 241/1990

gli eventuali soggetti cointeressati, titolari di diritti reali di godimento su beni confinanti e risultanti da registrazioni catastali ed estremi catastali dei fondi confinanti a quelli oggetto dell'intervento, sono:

N.P.

o) Avvertenze generali

Dichiara di essere informato che, ai sensi dell'art. 23 d.P.R. n.380/2001:

- i lavori in oggetto possono avere inizio trascorsi 30 gg dalla data di acquisizione della presente al protocollo comunale o dopo l'acquisizione degli atti di assenso presupposti;

- la durata degli stessi non potrà superare il termine di tre anni dalla data della sua presentazione;

- è tenuto a comunicare al SUE la data della fine lavori;

Prima di ultimare l'intervento, il progettista o un tecnico abilitato rilascia un certificato di collaudo finale, allegato alla comunicazione di fine lavori, che va presentato allo sportello unico, con il quale si attesta la conformità dell'opera al progetto presentato. Contestualmente presenta ricevuta dell'avvenuta presentazione della variazione catastale conseguente alle opere realizzate ovvero dichiarazione che le stesse non hanno comportato modificazioni del classamento. In assenza di tale documentazione si applica la sanzione di cui all'art. 37, c 5, d. P.R. n.380/2001.

Dichiara di essere informato che, nei casi disciplinati dall'art. 24 del d.P.R. n. 380/01, entro quindici giorni dalla data dell'ultimazione dei lavori di finitura dell'intervento, è tenuto a presentare all'ufficio comunale competente domanda di rilascio della segnalazione certificata di agibilità con le modalità di cui all'art. 24 d.P.R. n.380/01 oppure la dichiarazione del direttore dei lavori o, qualora non nominato, di un professionista abilitato, con la quale si attesta la conformità dell'opera al progetto presentato e la sua agibilità (art. 24 comma 5 d.P.R. n. 380/2001 e LR n° 12/2014). Dovrà essere inoltrata la dichiarazione del direttore dei lavori al SUAP - Sportello unico per le attività produttive - con la quale si attesta la conformità dell'opera al progetto presentato e la sua agibilità (art. 10 d.P.R. n.160/2010) ove trattasi di impianto produttivo;

Dichiara di provvedere al pagamento delle imposte dovute al momento del rilascio dell'atto autorizzativo

PRESA VISIONE

Dichiarazione relativa ai diritti di segreteria/istruttori

VERSAMENTO DIRITTI O SPESE

non sono dovuti oneri quali diritti o spese

poiché non previsti dal tariffario

poiché esentati

sono dovuti oneri quali diritti o spese

per un totale di Euro

pagamento on line alla pagina successiva 'Pagamento oneri'

versamento su conto corrente postale (vedere le istruzioni di ogni SUAP)

in data

ufficio postale di

Allegata qui la ricevuta di versamento tramite conto corrente postale

pagamento pagoPA / bonifico bancario (vedere le istruzioni di ogni SUAP)

in data

indicare il codice IUV / codice TRN

Allega qui l'attestazione del pagamento pagoPA o del bonifico bancario (in caso di bonifico, non è valida la ricevuta di presa in carico del bonifico)

Dichiarazione relativa all'assolvimento dell'imposta di bollo

VERSAMENTO DELL'IMPOSTA DI BOLLO

E' obbligatorio selezionare una delle seguenti quattro opzioni:

Il pagamento è dovuto e si intende assolvere l'obbligo tramite il circuito digitale pagoPA [NB: questa opzione è possibile solo se lo Sportello Unico aderisce a pagoPA] ...

Il pagamento è dovuto e si intende assolvere l'obbligo con marche da bollo di cui si riportano i numeri di serie identificativi (le marche da bollo utilizzate saranno poi annullate e conservate in originale) ...

Marca da € 16,00 per la domanda:

numero seriale (1)	data
01211130406117	24/03/2023

E' obbligatorio selezionare una delle seguenti due opzioni:

Marca da €16,00 per l'autorizzazione...

numero seriale (1)	data
01211130406106	24/03/2023

Non è richiesta alcuna marca da bollo per l'autorizzazione perché il procedimento può concludersi con il silenzio assenso dell'Amministrazione o con rilascio di Nulla Osta...

(1) Inserire i quattordici numeri presenti appena sopra il codice a barre, nella parte bassa del contrassegno

NOTA BENE: Le domande devono essere regolarizzate in misura forfettaria con una marca da bollo da €16,00 - Aggiungere una marca da bollo per il provvedimento autorizzatorio (in seguito alle modifiche apportate al DPR n. 642/1972 dalla legge n. 147/2013, le istanze trasmesse per via telematica e i provvedimenti rilasciati per via telematica sono soggetti all'imposta di bollo forfettaria di €16,00)

Per gli Enti autorizzati, l'imposta di bollo è assolta in modo virtuale ai sensi del D.M. 10/11/2011 o ai sensi dell'art. 15 D.P.R. 642/1972 ...

Il pagamento non è dovuto poiché esentati ...

Pomponio
Danilo
13.03.2024
14:07:08
GMT+00:00



**Sportello Unico per le Attivita' Produttive
Ricevuta
(art. 5, comma 4 DPR 160/2010 e art. 18-bis L. 241/1990)**



1 - SUAP competente

Suap di BARI in delega alla CCIAA di BARI			
del comune di:	BARI	Id:	9470
Responsabile SUAP:	MARCHILLO	MARIO	

2 - Riferimenti della pratica SUAP

Codice Pratica:	08546260723-27032023-1532
Protocollo SUAP:	REP_PROV_BA/BA-SUPRO/0040137 del 28/03/2023
Domicilio elettronico dichiarato:	dginvestment@pec.it

3 - Impresa o soggetto economico

Denominazione:	DG INVESTMENT		
Codice Fiscale:	08546260723	Sede legale provincia:	BARI
Presso il comune di:	BARI		
via, viale, piazza ...:	STEFANO JACINI	n.	28

4 - Estremi del dichiarante

Cognome:	POMPONIO	Nome:	DANILO
Qualifica:	PROFESSIONISTA INCARICATO	Codice Fiscale:	

5 - Indirizzo dell'impianto

del comune di:	BARI		
via, viale, piazza ...:	N.D. STRADELLA DESERTO	n.	0

6 - Termini del procedimento/controllo

Entro 90 giorni dalla data della presente ricevuta, salvo indizione della conferenza dei servizi ai sensi dell'art. 7, comma 3, del DPR 160/2010, l'amministrazione competente adotta un provvedimento espresso ovvero, in caso di SCIA condizionata, acquisisce gli atti di assenso o i

pareri di altri uffici e amministrazioni o esegue le verifiche preventive previste dalla normativa vigente.

7 - Accesso visione atti del procedimento

Il responsabile del SUAP costituisce il referente per l'esercizio del diritto di accesso agli atti e documenti detenuti dal SUAP, anche se provenienti da altre amministrazioni o da altri uffici comunali (art. 4, co.4 DPR n. 160/2010).

Ufficio in cui si può prendere visione degli atti:

Suap di BARI in delega alla CCIAA di BARI

Indirizzo: **CORSO VITTORIO EMANUELE II n. 84 70122 - BARI (BA)**

Altre info: vedere sito istituzionale del comune

8- Interventi attivati nel procedimento ed amministrazioni competenti

Intervento	Amministrazione competente
Procedura abilitativa semplificata (P.A.S.) per l'installazione di impianti alimentati da energia rinnovabile	UFFICI COMUNE DI BARI

9 - Elenco dei documenti informatici allegati

- 08546260723-27032023-1532.SUAP.PDF.P7M (Riepilogo Pratica SUAP)
- 08546260723-27032023-1532.034.PDF.P7M (D.U.R.C. (Documento Unico di Regolarità Contributiva))
- 08546260723-27032023-1532.004.PDF.P7M (Elaborati tecnici per la connessione redatti dal gestore di rete)
- 08546260723-27032023-1532.002.PDF.P7M (Elaborati tecnici per la connessione redatti dal gestore di rete)
- 08546260723-27032023-1532.005.PDF.P7M (Elaborati tecnici per la connessione redatti dal gestore di rete)
- 08546260723-27032023-1532.033.PDF.P7M (copia attestazione versamento oneri, diritti e spese)
- 08546260723-27032023-1532.019.PDF.P7M (Opportuni elaborati progettuali a firma di un progettista abilitato che attestino la compatibilità del progetto con gli strumenti urbanistici approvati e i regolamenti edilizi vigenti e la non contrar)
- 08546260723-27032023-1532.017.PDF.P7M (Opportuni elaborati progettuali a firma di un progettista abilitato che attestino la compatibilità del progetto con gli strumenti urbanistici approvati e i regolamenti edilizi vigenti e la non contrar)
- 08546260723-27032023-1532.018.PDF.P7M (Opportuni elaborati progettuali a firma di un progettista abilitato che attestino la compatibilità del progetto con gli strumenti urbanistici approvati e i regolamenti edilizi vigenti e la non contrar)
- 08546260723-27032023-1532.035.PDF.P7M (Estratto del P.R.G. con evidenziato l'immobile e/o l'area di intervento)
- 08546260723-27032023-1532.003.PDF.P7M (Elaborati tecnici per la connessione redatti dal gestore di rete)
- 08546260723-27032023-1532.020.PDF.P7M (Opportuni elaborati progettuali a firma di un progettista abilitato che attestino la compatibilità del progetto con gli strumenti urbanistici approvati e i regolamenti edilizi vigenti e la non contrar)
- 08546260723-27032023-1532.015.PDF.P7M (Opportuni elaborati progettuali a firma di un progettista abilitato che attestino la compatibilità del progetto con gli strumenti urbanistici approvati e i regolamenti edilizi vigenti e la non contrar)
- 08546260723-27032023-1532.013.PDF.P7M (Elaborati tecnici per la connessione redatti dal gestore di rete)
- 08546260723-27032023-1532.016.PDF.P7M (Opportuni elaborati progettuali a firma di un progettista abilitato che attestino la compatibilità del progetto con gli strumenti urbanistici approvati e i regolamenti edilizi vigenti e la non contrar)
- 08546260723-27032023-1532.030.PDF.P7M (Opportuni elaborati progettuali a firma di un progettista abilitato che attestino la compatibilità del progetto con gli strumenti urbanistici approvati e i regolamenti edilizi vigenti e la non contrar)
- 08546260723-27032023-1532.031.PDF.P7M (Opportuni elaborati progettuali a firma di un progettista abilitato che attestino la compatibilità del progetto con gli strumenti urbanistici approvati e i regolamenti edilizi vigenti e la non contrar)
- 08546260723-27032023-1532.032.PDF.P7M (Opportuni elaborati progettuali a firma di un progettista abilitato che attestino la compatibilità del progetto con gli strumenti urbanistici approvati e i regolamenti edilizi vigenti e la non contrar)
- 08546260723-27032023-1532.001.PDF.P7M (Elaborati tecnici per la connessione redatti dal gestore di rete)
- 08546260723-27032023-1532.014.PDF.P7M (Opportuni elaborati progettuali a firma di un progettista abilitato che attestino la compatibilità del progetto con gli strumenti urbanistici approvati e i regolamenti edilizi vigenti e la non contrar)
- 08546260723-27032023-1532.041.PDF.P7M (Opportuni elaborati progettuali a firma di un progettista abilitato che attestino la compatibilità del progetto con gli strumenti urbanistici approvati e i regolamenti edilizi vigenti e la non contrar)
- 08546260723-27032023-1532.027.PDF.P7M (DICHIARAZIONE CHE L'IMPIANTO NON SI TROVI ALL'INTERNO DI AREE FRA QUELLE SPECIFICAMENTE ELENCAE E INDIVIDUATE DALL'ALLEGATO 3) LETTERA f), AL DECRETO DEL MINISTERO DELLO SVILUPPO

ECONOMICO DEL 10)
- 08546260723-27032023-1532.011.PDF.P7M (Elaborati tecnici per la connessione redatti dal gestore di rete)
- 08546260723-27032023-1532.028.PDF.P7M (Fotocopia di un documento di identita' del soggetto che conferisce la procura speciale)
- 08546260723-27032023-1532.042.PDF.P7M (relazione tecnica di asseverazione)
- 08546260723-27032023-1532.010.PDF.P7M (Elaborati tecnici per la connessione redatti dal gestore di rete)
- 08546260723-27032023-1532.025.PDF.P7M (Opportuni elaborati progettuali a firma di un progettista abilitato che attestino la compatibilità del progetto con gli strumenti urbanistici approvati e i regolamenti edilizi vigenti e la non contrar)
- 08546260723-27032023-1532.012.PDF.P7M (Elaborati tecnici per la connessione redatti dal gestore di rete)
- 08546260723-27032023-1532.009.PDF.P7M (Elaborati tecnici per la connessione redatti dal gestore di rete)
- 08546260723-27032023-1532.026.PDF.P7M (Documentazione catastale costituita da estratto di mappa in scala 1:2000 / 1:1000 con individuazione del nuovo intervento, autenticata dal progettista, e con aggiornamento non anteriore a mesi 6)
- 08546260723-27032023-1532.022.PDF.P7M (Pareri, autorizzazioni, nulla osta, rilasciati dai soggetti competenti (ad es. Soprintendenza, VV.FF.,Consorzio bonifica, Amministrazione Provinciale ecc.))
- 08546260723-27032023-1532.008.PDF.P7M (Elaborati tecnici per la connessione redatti dal gestore di rete)
- 08546260723-27032023-1532.038.PDF.P7M (Opportuni elaborati progettuali a firma di un progettista abilitato che attestino la compatibilità del progetto con gli strumenti urbanistici approvati e i regolamenti edilizi vigenti e la non contrar)
- 08546260723-27032023-1532.007.PDF.P7M (Elaborati tecnici per la connessione redatti dal gestore di rete)
- 08546260723-27032023-1532.021.PDF.P7M (Presentazione degli schemi impianti di cui al DM 37/2008)
- 08546260723-27032023-1532.039.PDF.P7M (Opportuni elaborati progettuali a firma di un progettista abilitato che attestino la compatibilità del progetto con gli strumenti urbanistici approvati e i regolamenti edilizi vigenti e la non contrar)
- 08546260723-27032023-1532.006.PDF.P7M (Elaborati tecnici per la connessione redatti dal gestore di rete)
- 08546260723-27032023-1532.036.PDF.P7M (Dichiarazione dell'impresa esecutrice dei lavori)
- 08546260723-27032023-1532.024.PDF.P7M (Opportuni elaborati progettuali a firma di un progettista abilitato che attestino la compatibilità del progetto con gli strumenti urbanistici approvati e i regolamenti edilizi vigenti e la non contrar)
- 08546260723-27032023-1532.037.PDF.P7M (Scheda tecnica impianti di energia da fonti rinnovabili)
- 08546260723-27032023-1532.040.PDF.P7M (Opportuni elaborati progettuali a firma di un progettista abilitato che attestino la compatibilità del progetto con gli strumenti urbanistici approvati e i regolamenti edilizi vigenti e la non contrar)
- 08546260723-27032023-1532.023.PDF.P7M (Opportuni elaborati progettuali a firma di un progettista abilitato che attestino la compatibilità del progetto con gli strumenti urbanistici approvati e i regolamenti edilizi vigenti e la non contrar)
- 08546260723-27032023-1532.029.PDF.P7M (Procura speciale)
- 08546260723-27032023-1532.001.MDA.PDF.P7M (MDA Pratica)

10 - Promemoria per controllo domicilio elettronico

Tutte le comunicazioni verranno inviate al seguente indirizzo fornito dal richiedente:	dginvestment@pec.it
--	----------------------------

11 - Estremi emissione della ricevuta:

Data di emissione:	28/03/2023
--------------------	-------------------

Pomponio
Danilo
13.03.2024
14:07:08
GMT+00:00



Suap di BARI in delega alla CCIAA di BARI
Identificativo elenco nazionale SUAP: 9470

Sportello Unico per le Attività Produttive (art. 38 L133/2008)

Distinta del modello di riepilogo pratica SUAP (art.5 commi 3-4 allegato tecnico DPR160/2010 Versione 1.0)

Comune/SUAP destinatario

Comune Destinatario	BARI	Provincia Comune Destinatario	BA
Identificativo SUAP secondo quanto indicato nell'elenco nazionale dei SUAP	9470	Ufficio Destinatario	Suap di BARI in delega alla CCIAA di BARI

Informazioni anagrafiche dell'impresa che invia la comunicazione o istanza

Denominazione:	DG INVESTMENT		
Codice fiscale	08546260723		
Forma giuridica	SOCIETA' A RESPONSABILITA' LIMITATA		
Provincia e Numero Rea della sede legale	BA	633914	

Oggetto della comunicazione o istanza

Tipologia Adempimento	Ordinario	Codice pratica	08546260723-27032023-1532
Descrizione	PROGETTAZIONE DEFINITIVA DI UN IMPIANTO FOTOVOLTAICO DI POTENZA NOMINALE DC PARI A CIRCA 999,6 kWp E POTENZA AC, AI FINI DELLA CONNESSIONE, PARI A 960 Kw DA REALIZZARSI NEL COMUNE DI BARI, E DELLE RELATIVE OPERE CONNESSE.		

Procura speciale

Procura speciale

Nome file allegato	Descrizione
08546260723-27032023-1532.029.PDF.P7M	Procura speciale

Estremi del dichiarante (titolare, legale rappresentante, notaio, intermediario, delegato)

Cognome	POMPONIO	Nome	DANILO
Qualifica	PROFESSIONISTA INCARICATO	Cod. Fiscale	
Indirizzo email o PEC	dginvestment@pec.it	Telefono	

Domicilio elettronico (Posta Elettronica Certificata) dell'impresa dove notificare le ricevute

Domicilio di Posta Elettronica Certificata dell'impresa

Elenco dei documenti informatici allegati	
Nome file allegato	Descrizione
08546260723-27032023-1532.001.MDA.PDF.P7M	MDA Pratica
08546260723-27032023-1532.028.PDF.P7M	Fotocopia di un documento di identita' del soggetto
08546260723-27032023-1532.033.PDF.P7M	copia attestazione versamento oneri, diritti e spese
08546260723-27032023-1532.022.PDF.P7M	Pareri, autorizzazioni, nulla osta, rilasciati dai soggetti
08546260723-27032023-1532.034.PDF.P7M	D.U.R.C. (Documento Unico di Regolarità
08546260723-27032023-1532.001.PDF.P7M	Elaborati tecnici per la connessione redatti dal
08546260723-27032023-1532.002.PDF.P7M	Elaborati tecnici per la connessione redatti dal
08546260723-27032023-1532.003.PDF.P7M	Elaborati tecnici per la connessione redatti dal
08546260723-27032023-1532.004.PDF.P7M	Elaborati tecnici per la connessione redatti dal
08546260723-27032023-1532.005.PDF.P7M	Elaborati tecnici per la connessione redatti dal
08546260723-27032023-1532.006.PDF.P7M	Elaborati tecnici per la connessione redatti dal
08546260723-27032023-1532.007.PDF.P7M	Elaborati tecnici per la connessione redatti dal
08546260723-27032023-1532.008.PDF.P7M	Elaborati tecnici per la connessione redatti dal
08546260723-27032023-1532.009.PDF.P7M	Elaborati tecnici per la connessione redatti dal
08546260723-27032023-1532.010.PDF.P7M	Elaborati tecnici per la connessione redatti dal
08546260723-27032023-1532.011.PDF.P7M	Elaborati tecnici per la connessione redatti dal
08546260723-27032023-1532.012.PDF.P7M	Elaborati tecnici per la connessione redatti dal
08546260723-27032023-1532.013.PDF.P7M	Elaborati tecnici per la connessione redatti dal
08546260723-27032023-1532.014.PDF.P7M	Opportuni elaborati progettuali a firma di un
08546260723-27032023-1532.015.PDF.P7M	Opportuni elaborati progettuali a firma di un
08546260723-27032023-1532.016.PDF.P7M	Opportuni elaborati progettuali a firma di un
08546260723-27032023-1532.017.PDF.P7M	Opportuni elaborati progettuali a firma di un
08546260723-27032023-1532.018.PDF.P7M	Opportuni elaborati progettuali a firma di un
08546260723-27032023-1532.019.PDF.P7M	Opportuni elaborati progettuali a firma di un
08546260723-27032023-1532.020.PDF.P7M	Opportuni elaborati progettuali a firma di un
08546260723-27032023-1532.023.PDF.P7M	Opportuni elaborati progettuali a firma di un
08546260723-27032023-1532.024.PDF.P7M	Opportuni elaborati progettuali a firma di un
08546260723-27032023-1532.025.PDF.P7M	Opportuni elaborati progettuali a firma di un
08546260723-27032023-1532.030.PDF.P7M	Opportuni elaborati progettuali a firma di un
08546260723-27032023-1532.031.PDF.P7M	Opportuni elaborati progettuali a firma di un
08546260723-27032023-1532.032.PDF.P7M	Opportuni elaborati progettuali a firma di un
08546260723-27032023-1532.038.PDF.P7M	Opportuni elaborati progettuali a firma di un
08546260723-27032023-1532.039.PDF.P7M	Opportuni elaborati progettuali a firma di un
08546260723-27032023-1532.040.PDF.P7M	Opportuni elaborati progettuali a firma di un
08546260723-27032023-1532.041.PDF.P7M	Opportuni elaborati progettuali a firma di un
08546260723-27032023-1532.035.PDF.P7M	Estratto del P.R.G. con evidenziato l'immobile e/o l'

08546260723-27032023-1532.026.PDF.P7M	Documentazione catastale costituita da estratto di
08546260723-27032023-1532.036.PDF.P7M	Dichiarazione dell'impresa esecutrice dei lavori
08546260723-27032023-1532.027.PDF.P7M	DICHIARAZIONE CHE L'IMPIANTO NON SI TROVI ALL'
08546260723-27032023-1532.042.PDF.P7M	relazione tecnica di asseverazione
08546260723-27032023-1532.037.PDF.P7M	Scheda tecnica impianti di energia da fonti rinnovabili
08546260723-27032023-1532.021.PDF.P7M	Presentazione degli schemi impianti di cui al DM



Pomponio
Danilo
13.03.2024
14:07:08
GMT+00:00

Pratica edilizia	_____
del	_____
Protocollo	_____

RELAZIONE TECNICA DI ASSEVERAZIONE

DATI DEL PROGETTISTA

Cognome e Nome « <i>POMPONIO</i>			
<i>DANILO</i> » codice fiscale «_____»			
nato a « <i>BARI</i> »	prov. <i>BA</i>	stato	<i>ITALIA</i>
nato il _____			
residente in _____	prov. _____	stato	<i>ITALIA</i>
indirizzo _____			C.A.P. _____
con studio in <i>MODUGNO</i>	prov. <i>BA</i>	stato	<i>ITALIA</i>
indirizzo _____			C.A.P. _____
Iscritto all'ordine/collegio « <i>INGEGNERI</i> »	di « <i>BARI</i> »		
Telefono _____		fax.	-
posta elettronica certificata « <i>studiobfp@pec.it</i> »			

N.b. I dati del progettista coincidono con quelli già indicati, nella sezione 2 dell'Allegato "Soggetti coinvolti", per il progettista delle opere architettoniche

DICHIARAZIONI

Il progettista, in qualità di tecnico asseverante, preso atto di assumere la qualità di persona esercente un servizio di pubblica necessità ai sensi degli articoli 359 e 481 del Codice Penale, consapevole che le dichiarazioni false, la falsità negli atti e l'uso di atti falsi comportano l'applicazione delle sanzioni penali previste dagli artt. 75 e 76 del d.P.R. n. 445/2000 e di quelle di cui all'art. 19, comma 6, della legge n. 241/1990, sotto la propria responsabilità

DICHIARA

1) Tipologia di intervento e descrizione sintetica delle opere

<p>che i lavori riguardano l'immobile/il terreno individuato nella PAS di cui la presente relazione costituisce parte integrante e sostanziale;</p> <p>che le opere in progetto sono subordinate a PAS in quanto rientrano nella seguente tipologia di intervento:</p> <p><input type="checkbox"/> collocato su edifici, tettoie, serre o pensiline e da realizzarsi con tegole fotovoltaiche o altri elementi innovativi;</p> <p><input type="checkbox"/> collocato su edifici o loro pertinenze (realizzati all'interno della zona A di cui al D.M. 1444/1968) e da realizzarsi con tegole fotovoltaiche o altri elementi innovativi;</p> <p><input type="checkbox"/> Impianto solare fotovoltaico non integrato ubicato al suolo con potenza inferiore a 20 kW;</p>

<input type="checkbox"/> Impianto solare fotovoltaico ubicato a suolo su terreni agricoli (max 10% del terreno agricolo e distanza superiore a 2000 mt. da altri terreni dello stesso proprietario), non ricadenti fra quelli di cui al punto 12.1 e 12.2 lettera a) del D.M. 10/09/2010, aventi capacità di generazione inferiore alla soglia indicata alla tabella A allegata al D.Lgs n. 387 del 29/12/2003, cioè con potenza inferiore a 20 kW, e che faccia capo ad un unico punto di connessione ed ad un unico soggetto;
<input checked="" type="checkbox"/> Impianto solare fotovoltaico ubicato su aree già degradate da attività antropiche, pregresse o in atto, tra cui siti industriali, cave, discariche, siti contaminati, con potenza non superiore a 1 MW e direttamente su suolo;
<input type="checkbox"/> Impianto eolico di potenza inferiore a 200 kW con max 4 generatori eolici;
<input type="checkbox"/> Impianti Biomassa, gas di discarica, gas residuati dai processi di depurazione, operanti in assetto cogenerativi con potenza > 50 ≤ 1000 kW ovvero 3000 kWt;
<input type="checkbox"/> Impianti alimentati da biomassa e biogas con potenza max 200 kW;
<input type="checkbox"/> Impianti da gas di discarica, gas residuati con potenza inferiore a 1 MW;
<input type="checkbox"/> Impianti non cogenerativi con potenza ≤ 250kW;
<input type="checkbox"/> Impianti idroelettrici e geotermoelettrici realizzati su edifici esistenti senza variazione planaltimetriche, senza cambio di destinazione d'uso, senza intaccare parti strutturali, ecc., con potenza max 200 kW;
<input type="checkbox"/> Impianti idroelettrici e geotermoelettrici alimentati da fonte idraulica con potenza inferiore a 1 MW;
<input type="checkbox"/> Attività di costruzione ed esercizio di impianti fotovoltaici di potenza sino a 10 MW connessi alla rete elettrica di media tensione e localizzati in area a destinazione industriale, produttiva o commerciale (ai sensi del c.9 bis, dell'art.6 del D.LGS 28/2011 modificato dal D.L. 77/2021.
<input type="checkbox"/> Altro impianto di energia elettrica _____

e che consistono in:

*L'impianto fotovoltaico per la produzione di energia elettrica oggetto della presente richiesta di autorizzazione avrà le seguenti caratteristiche:-
potenza installata lato DC: 999,6 kWp;-numero dei moduli fotovoltaici: 1680-potenza dei singoli moduli: 595 Wp;-numero degli inverter: 3;-potenza massima dei singoli inverter: 320 kW.-n. 1 cabina di trasformazione dell'energia elettrica;-n. 1 cabina utente;-n. 1 cabina di consegna;-rete elettrica interna a 1500 V tra i moduli fotovoltaici, e tra questi e la cabina di trasformazione;-rete elettrica interna a bassa tensione per l'alimentazione dei servizi ausiliari di centrale (controllo, videosorveglianza, forza motrice, ecc...);-rete telematica interna ed esterna di monitoraggio per il controllo dell'impianto fotovoltaico.*

2) Dati dell'immobile oggetto di intervento

che l'intervento interessa l'immobile sito in via /località «BARI» «STRADELLA DESERTO», n. «SNC» interno - avente destinazione d'uso esistente **TERRENO AD USO PRODUTTIVO** (ad es. . residenziale, industriale, commerciale, ecc...) e di progetto **IMPIANTO FOTOVOLTAICO**

Censito al NCEU			
Foglio	Particella	Sub	Cat
«-»«-»»	«-----»	«-----»	«-----» «-----»

Censito in NCT		
Foglio	Particella	Sub
Foglio 35»	«287 288 289 290 291 292 293 294»	-----

Superfici edificio (reali e non catastali)		
coperta mq.	scoperta mq.	altezza m.
_____	_____	_____

Superfici terreno (reali e non catastali) Mq. 260.000

3) Strumentazione urbanistica comunale vigente e in salvaguardia

che l'area/immobile oggetto di intervento risulta individuata dal/è da realizzarsi su:

		SPECIFICARE	ZONA	ART.
<input checked="" type="checkbox"/>	PUG/ PRG/ PDF	PRG	B	
<input type="checkbox"/>	PIANO PARTICOLAREGGIATO			
<input type="checkbox"/>	PIANO DI RECUPERO			
<input type="checkbox"/>	P.I.P			
<input type="checkbox"/>	P.E.E.P.			
<input type="checkbox"/>	ALTRO:			

4) Variazioni catastali (L n. 331/2004 art.1 comma 332)

che l'immobile oggetto dei lavori

4.1 **non necessita di alcuna variazione catastale**

4.2 **necessita di variazione catastale** che sarà eseguita ad ultimazione lavori e trasmessa, unitamente alla nuova planimetria alla Amministrazione Comunale

5) Tutela dall'inquinamento acustico

che l'intervento

5.1 **non rientra** nell'ambito di applicazione dell'articolo 8 della l. n. 447/1995

5.2 **rientra** nell'ambito di applicazione dell'articolo 8 della l. n. 447/1995, integrato con i contenuti dell'articolo 4 del d.P.R. n. 227/2011 e pertanto **si allega:**

5.2.1 documentazione di impatto acustico (art. 8, commi 2 e 4, legge n. 447/1995)

5.2.2 valutazione previsionale di clima acustico (art. 8, comma 3, legge n. 447/1995)

5.2.3 autocertificazione a firma del tecnico abilitato competente in acustica ambientale in cui si attesta il rispetto dei requisiti di protezione acustica in relazione alla zonizzazione acustica di riferimento (art. 8, comma 3-bis, legge n. 447/1995)

5.2.4 dichiarazione sostitutiva dell'atto di notorietà, a firma del titolare, relativa al rispetto dei limiti stabiliti dal documento di classificazione acustica del territorio comunale di riferimento ovvero, ove questo non sia stato adottato, ai limiti individuati dal d.P.C.M. 14 novembre 1997 (art. 4, commi 1 e 2, d.P.R. n. 227/2011)

che è stata presentata alla Provincia competente apposita relazione tecnica asseverata da un tecnico

competente, che documenti il rispetto dei limiti di cui alla presente normativa, per l'esercizio di nuove attività imprenditoriali, ovvero per ampliamenti o modifiche di attività esistenti, che determinano un livello di rumore ambientale superiore a 40 dB(A) durante il periodo diurno e superiore a 30 dB(A) durante il periodo notturno (art.12 LEGGE REGIONALE 12 febbraio 2002, N. 3 "**Norme di indirizzo per il contenimento e la riduzione dell'inquinamento acustico**").

6) Produzione di materiali di risulta

che le opere

- 6.1 non sono soggette alla normativa relativa ai materiali da scavo (art. 41-bis D.L. n. 69 del 2013 e art. 184-bis d.lgs. n. 152 del 2006)
- 6.2 **comportano** la produzione di materiali da scavo **considerati come sottoprodotti** ai sensi dell'articolo 184-bis, comma 1, del d.lgs. n. 152/2006 o dell'articolo 41-bis, comma 1, D.L. n. 69 del 2013, e inoltre
- 6.2.1 **le opere comportano** la produzione di materiali da scavo per un **volume superiore a 6000 mc e sono soggette a VIA o AIA**, e pertanto, ai sensi dell'art. 184-bis, comma 2-bis, e del d.m. n. 161/2012
- 6.2.1.1. **si allega/ si comunicano gli estremi del** . Provvedimento di VIA o AIA, comprensivo dell'assenso al Piano di Utilizzo dei materiali da scavo, rilasciato da _____ con prot. _____ in data _____
 (*) (variabile, solo nel caso di richiesta contestuale di atti di assenso presupposti alla SCIA)
- 6.2.2 le opere comportano la produzione di materiali da scavo per un **volume inferiore o uguale a 6000 mc** ovvero (**pur superando tale soglia**) **non sono soggette a VIA o AIA**, e pertanto
- 6.2.2.1 allega **autocertificazione del titolare** resa all'ARPA ai sensi del comma 2 dell'art. 41-bis D.L. n. 69 del 2013
- 6.3 **comportano** la produzione di materiali da scavo che saranno riutilizzati nello stesso luogo di produzione e pertanto
- 6.3.1 **allega autocertificazione del titolare (che i materiali da scavo saranno riutilizzati nello stesso luogo di produzione)**
- 6.4 riguardano interventi di **demolizione di edifici o altri manufatti preesistenti e producono rifiuti** la cui gestione è disciplinata ai sensi della parte quarta del d.lgs. n. 152/ 2006
- 6.5 **comportano** la produzione di **materiali da scavo che saranno gestiti dall'interessato come rifiuti**
- 6.6 **Ai sensi del RR n.6/2006 si allega bilancio di produzione**

7) Prevenzione incendi

che l'intervento

- 7.1 non è soggetto alle norme di prevenzione incendi
- 7.2 è soggetto alle norme tecniche di prevenzione incendi e le stesse sono rispettate nel progetto
- 7.3 presenta caratteristiche tali da non consentire l'integrale osservanza delle regole tecniche di prevenzione incendi e pertanto
- 7.3.1 **si allega la documentazione necessaria** all'ottenimento della deroga
 (*) (variabile, solo nel caso di richiesta contestuale di atti di assenso presupposti alla SCIA)
- 7.3.2 la relativa deroga è stata ottenuta con prot. _____
 in data _____

e che l'intervento

- 7.4 **non è soggetto alla valutazione del progetto** da parte del Comando Provinciale dei Vigili del Fuoco ai sensi del d.P.R. n. 151/2011
- 7.5 **è soggetto alla valutazione del progetto** da parte del Comando Provinciale dei Vigili del Fuoco, ai sensi dell'articolo 3 del d.P.R. n. 151/2011 e pertanto
- 7.5.1 **si allega la documentazione necessaria** alla valutazione del progetto
(*) (variabile, solo nel caso di richiesta contestuale di atti di assenso presupposti alla SCIA)
- 7.5.2 la valutazione del progetto è stata effettuata con prot. _____
in data _____
- 7.6 **costituisce variante e il sottoscritto assevera che le modifiche non costituiscono variazione dei requisiti di sicurezza antincendio** già approvati con parere del Comando Provinciale dei Vigili del fuoco rilasciato con prot. _____ in data _____

8) Amianto

che le opere

- 8.1 **non interessano** parti di edifici con presenza di fibre di amianto
- 8.2 **interessano** parti di edifici con presenza di fibre di amianto e che pertanto il datore di lavoro, prima dell'inizio di lavori di demolizione o di rimozione dell'amianto o di materiali contenenti amianto da edifici, strutture, apparecchi e impianti, nonché dai mezzi di trasporto, predispone, ai sensi dei commi 2 e 5 dell'articolo 256 del d.lgs. n. 81/2008, il **Piano di Lavoro di demolizione o rimozione dell'amianto**
- 8.2.1 **in allegato** alla presente relazione di asseverazione
(*) (variabile, solo nel caso di richiesta contestuale di atti di assenso presupposti alla SCIA)
- 8.2.2 presentato con prot. _____ in data _____

9) Interventi strutturali e/o in zona sismica

che l'intervento

- 9.1 **non prevede** la realizzazione di **opere di conglomerato cementizio armato**, normale e precompresso ed a struttura metallica
- 9.2 **prevede** la realizzazione di opere di **conglomerato cementizio armato**, normale e precompresso ed a struttura metallica; pertanto
- 9.2.1 si allega la documentazione relativa alla denuncia di cui all'articolo 65 del d.P.R. n. 380/2001
- 9.2.2 la denuncia di cui all'articolo 65 del d.P.R. n. 380/2001 è già stata depositata con prot. _____ in data _____

e che l'intervento

- 9.3 **non prevede opere** da denunciare o autorizzare ai sensi degli articoli 93 e 94 del d.P.R. n. 380/2001 o della corrispondente normativa regionale
- 9.4 **prevede opere che non richiedono il deposito dei calcoli strutturali al SUE, trattandosi di opere minore priva di rilevanza per la pubblica incolumità** di cui alla Deliberazione della Giunta Regionale 3 giugno 2010, n. 1309, elenco:

- "A1" PUNTO _____
- "A2" PUNTO _____ 2.6 _____

All'uopo si allega:

- 1) relazione tecnica esplicativa: contenente le informazioni relative alla tipologia della costruzione o del manufatto, le dimensioni dell'intervento proposto, la destinazione d'uso ed il contesto in cui viene realizzato, indicando espressamente a quali punti degli elenchi A.1 e A.2 si fa riferimento. In tutti i casi occorre valutare e dimostrare analiticamente che vengono rispettati i limiti di carico prescritti ed ogni altro requisito o condizione indicati nei medesimi elenchi. Nel caso si utilizzino strutture prefabbricate e/o modulari, occorre allegare i certificati di origine rilasciati dal produttore;
- 2) elaborato grafico: comprensivo di piante e sezioni, quotato ed in scala commisurata all'entità dell'intervento, contenente le informazioni necessarie a dimostrare che i parametri dimensionali rientrano tra i limiti indicati negli elenchi sopra citati.

- 9.5 costituisce una **variante non sostanziale riguardante parti strutturali** relativa ad un progetto esecutivo delle strutture precedentemente presentato con prot. [REDACTED] in data [REDACTED]
- 9.6 prevede il deposito dei calcoli strutturali prima dell'inizio dei lavori (art. 93 e 94 d. P.R. n. 380/01), il successivo deposito della "relazione sismica a struttura ultimata" (art.6 L. 1086/1971), infine, del collaudo statico. Pertanto
- si allega** la documentazione relativa ai calcoli strutturali
- la relativa denuncia dei lavori in zona sismica è già stata depositata** con prot. [REDACTED] in data [REDACTED]
- 9.7 **prevede opere strutturali soggette ad autorizzazione sismica** ai sensi dell'articolo 94 del d.P.R. n. 380/2001 o della corrispondente normativa regionale e pertanto
- 9.7.1 **si allega** la documentazione necessaria per il rilascio dell'**autorizzazione sismica**
(* (variabile, solo nel caso di richiesta contestuale di atti di assenso presupposti alla SCIA)
- 9.7.2 **la relativa autorizzazione è già stata ottenuta** con prot. [REDACTED] in data [REDACTED]

10) Qualità ambientale dei terreni

che l'intervento, in relazione alla qualità ambientale dei terreni,

- 10.1 **non richiede indagini ambientali preventive** in relazione alle attività finora svolte sull'area interessata dall'intervento
- 10.2 a seguito delle preventive analisi ambientali effettuate, **non necessita di bonifica**, pertanto
- 10.2.1 **si allegano i risultati delle analisi ambientali dei terreni**

DICHIARAZIONI RELATIVE AI VINCOLI

TUTELA STORICO-AMBIENTALE

11) Bene sottoposto al Piano Paesaggistico Territoriale Regionale della Puglia

che l'immobile oggetto dei lavori con riferimento al PPTR approvato Con delibera n. 176 del 16 febbraio 2015, pubblicata sul BURP n. 40 del 23.03.2015

- 11.1 **non è sottoposto a tutela**

11.2 **è sottoposto a tutela ma l'intervento non richiede il rilascio dell'autorizzazione/accertamento di compatibilità paesaggistica**

11.3 **è sottoposto a tutela** e pertanto

11.3.1 **è assoggettato al procedimento semplificato di autorizzazione paesaggistica**, in quanto di lieve entità, secondo quanto previsto dal d.P.R. n. 139/2010, e pertanto

11.3.1.1 **si allega la relazione paesaggistica semplificata** e la documentazione necessaria ai fini del rilascio dell'autorizzazione paesaggistica semplificata
 (*) (variabile, solo nel caso di richiesta contestuale di atti di assenso presupposti alla SCIA)

11.3.1.2 l'autorizzazione paesaggistica semplificata è stata rilasciata con prot. [] in data []

11.3.2 **è assoggettato al procedimento ordinario di autorizzazione paesaggistica**, e pertanto

11.3.2.1 **si allega la relazione paesaggistica** e la documentazione necessaria ai fini del rilascio dell'autorizzazione paesaggistica
 (*) (variabile, solo nel caso di richiesta contestuale di atti di assenso presupposti alla SCIA)

11.3.2.2 l'autorizzazione paesaggistica è stata rilasciata con prot. [] in data []

11.3.3 **è assoggettato al procedimento di accertamento di compatibilità paesaggistica**

11.3.1 **si allega la documentazione necessaria** ai fini dell'accertamento di compatibilità paesaggistica
 (*) (variabile, solo nel caso di richiesta contestuale di atti di assenso presupposti alla SCIA)

11.3.4 **accertamento di compatibilità paesaggistica** è stato rilasciato con prot. [] in data []

12) Bene sottoposto a parere della Soprintendenza

che l'immobile oggetto dei lavori, ai sensi del Parte II, Titolo I, Capo I del d.lgs. n. 42/2004,

12.1 **non è sottoposto a tutela**

12.2 **è sottoposto a tutela** e pertanto

12.2.1 **si allega la documentazione necessaria** ai fini del rilascio del parere/nulla osta
 (*) (variabile, solo nel caso di richiesta contestuale di atti di assenso presupposti alla SCIA)

12.2.2 il parere/nulla osta è stato rilasciato con prot. [] in data []

13) Bene inserito in zona del Centro Storico

che l'immobile oggetto dei lavori ricade:

13.1 **ZONA 1 – Rilascio parere Soprintendenza Archeologica per opere implicante lavori di scavo;**

13.2 **ZONA 2 – Preavviso di almeno 10gg. Prima esecuzione scavi alla Soprintendenza Archeologica per esecuzione saggi;**

13.3 **ZONA 3 – Comunicazione data inizio lavori scavo con almeno 10gg di anticipo alla Soprintendenza Archeologica**

14) Bene inserito in area di interesse archeologica (D.G.C. n. 126/89)

che l'immobile oggetto dei lavori è sottoposto a

- 14.1 zona archeologica 1 – Rilascio parere Soprintendenza Archeologica per opere implicante lavori di scavo;
- 14.2 zona archeologica 2 – Preavviso di almeno 10gg prima dell'esecuzione scavi alla Soprintendenza Archeologica per esecuzione saggi;
- 14.3 zona archeologica 3 – Comunicazione data inizio lavori scavo con almeno 10gg di anticipo alla Soprintendenza Archeologica.

15) Bene in area protetta

che l'immobile oggetto dei lavori, ai sensi della legge n. 394/1991 (Legge quadro sulle aree protette) e della corrispondente normativa regionale,

- 15.1 non ricade in area tutelata
- 15.2 ricade in area tutelata, ma le opere non comportano alterazione dei luoghi o dell'aspetto esteriore degli edifici
- 15.3 è sottoposto alle relative disposizioni e pertanto
- 15.3.1 si allega la documentazione necessaria ai fini del rilascio del parere/nulla osta
(* (variabile, solo nel caso di richiesta contestuale di atti di assenso presupposti alla SCIA)
- 15.3.2 il parere/nulla osta è stato rilasciato con prot. [] in data []

TUTELA ECOLOGICA**16) Bene sottoposto a vincolo idrogeologico con riferimento al Piano Assetto Idrogeologico**

che, ai fini del vincolo idrogeologico, l'area oggetto di intervento

- 16.1 non ricade in area vincolata e si allega stralcio carta idrogeomorfologica e IGM estratta dal sito dell'AdB Puglia sottoposta a tutela
- 16.2 ricade in area a pericolosità di frana e pertanto
- 16.2.1 si allega la documentazione necessaria ai fini del rilascio del parere AdB Puglia
(* (variabile, solo nel caso di richiesta contestuale di atti di assenso presupposti alla SCIA)
- 16.2.2 l'autorizzazione è stata rilasciata con prot. [] in data []
- 16.3 ricade in area a pericolosità idraulica e pertanto
- 16.3.1 si allega la documentazione necessaria ai fini del rilascio del parere AdB Puglia
(* (variabile, solo nel caso di richiesta contestuale di atti di assenso presupposti alla SCIA)
- 16.3.2 l'autorizzazione è stata rilasciata con prot. [] in data []
- 16.4 pur non ricadendo in area vincolata, è interessata da reticolo AdB non riportato

nella carta IGM ma presente nella carta idrogeomorfologica, pertanto alla presente è allegato studio di compatibilità.

17) Bene sottoposto a vincolo idraulico

che, ai fini del vincolo idraulico, l'area oggetto di intervento

- 17.1 **non è sottoposta a tutela**
- 17.2 **è sottoposta a tutela** ed è necessario il rilascio dell'autorizzazione di cui al comma 2 dell'articolo 115 del d.lgs. n. 152/2006 e al r.d. 523/1904, pertanto
- 17.2.1 **si allega la documentazione necessaria** ai fini del rilascio dell'autorizzazione
(*) (variabile, solo nel caso di richiesta contestuale di atti di assenso presupposti alla SCIA)
- 17.2.2 l'autorizzazione è stata rilasciata con prot. [] in data []

18) Zona di conservazione "Natura 2000"

che, ai fini della zona speciale di conservazione appartenente alla rete "Natura 2000" (d.P.R. n. 357/1997 e d.P.R. n. 120/2003) l'intervento

- 18.1 **non è soggetto a Valutazione d'incidenza (VINCA)**
- 18.2 **è soggetto a Valutazione d'incidenza (VINCA)**, pertanto
- 18.2.1 **si allega la documentazione necessaria** all'approvazione del progetto
(*) (variabile, solo nel caso di richiesta contestuale di atti di assenso presupposti alla SCIA)
- 18.2.2 la valutazione è stata effettuata con prot. [] in data []

19) Fascia di rispetto cimiteriale

che in merito alla fascia di rispetto cimiteriale (articolo 338, testo unico delle leggi sanitarie 1265/1934)

- 19.1 **l'intervento non ricade nella fascia di rispetto**
- 19.2 **l'intervento ricade nella fascia di rispetto ed è consentito**
- 19.3 **l'intervento ricade in fascia di rispetto cimiteriale e non è consentito, pertanto**
- 19.3.1 **si allega la documentazione necessaria** per la richiesta di deroga
(*) (variabile, solo nel caso di richiesta contestuale di atti di assenso presupposti alla SCIA)
- 19.3.2 la relativa deroga è stata ottenuta con prot. [] in data []

20) Aree a rischio di incidente rilevante

che in merito alle attività a rischio d'incidente rilevante (d.lgs. n. 334/1999 e d.m. 9 maggio 2001):

- 20.1 **nel comune non è presente un'attività a rischio d'incidente rilevante**
- 20.2 **nel comune è presente un'attività a rischio d'incidente rilevante la relativa "area di danno" è individuata nella pianificazione comunale**

20.2.1 **l'intervento non ricade nell'area di danno**

20.2.2 **l'intervento ricade in area di danno, pertanto**

20.2.2.1 **si allega la documentazione necessaria** alla valutazione del progetto dal Comitato Tecnico Regionale
(* (variabile, solo nel caso di richiesta contestuale di atti di assenso presupposti alla SCIA)

20.2.2.2 la valutazione del Comitato Tecnico Regionale è stata rilasciata con prot. [] in data []

20.3 **nel comune è presente un'attività a rischio d'incidente rilevante e la relativa "area di danno" non è individuata** nella pianificazione comunale, pertanto

20.3.1 **si allega la documentazione necessaria** alla valutazione del progetto dal Comitato Tecnico Regionale

21) Smaltimento delle Acque di Prima Pioggia

che, in base a quanto previsto dal d. lgs. n. 152/2006 e al Piano di Tutela delle Acque della Regione Puglia approvato dal Consiglio della Regione Puglia, con Deliberazione n. 230 del 20/10/2009 **l'intervento**

21.1 **non è soggetto alla normativa citata**

21.2 **è soggetto** pertanto

21.2.1 **si allega la documentazione necessaria per il rilascio dell'autorizzazione** da parte della Provincia
(* (variabile, solo nel caso di richiesta contestuale di atti di assenso presupposti alla SCIA)

21.2.2 la comunicazione, riguardanti superfici dei piazzali e coperture dei fabbricati da smaltire < 2000 mq è stata effettuata alla Provincia con prot. [] in data []

22) Altri vincoli di tutela ecologica

che l'area/immobile oggetto di intervento risulta assoggettata ai seguenti vincoli:

22.1 **fascia di rispetto dei depuratori** (punto 1.2, allegato 4 della deliberazione 4 febbraio 1977 del Comitato dei Ministri per la tutela delle acque)

22.2 Altro (specificare) []

In caso di area/immobile assoggettato ad uno o più dei sopracitati vincoli

22.2.1 **si allegano le autocertificazioni** relative alla conformità dell'intervento per i relativi vincoli

22.2.2 **si allega la documentazione necessaria** ai fini del rilascio dei relativi atti di assenso
(* (variabile, solo nel caso di richiesta contestuale di atti di assenso presupposti alla SCIA)

22.2.3 il relativo atto di assenso è stato rilasciato con prot. [] in data []
(l'opzione è ripetibile in base al numero di vincoli che insistono sull'area/immobile)

TUTELA FUNZIONALE

23) Vincoli per garantire il coerente uso del suolo e l'efficienza tecnica delle infrastrutture (*)

che l'area/immobile oggetto di intervento risulta assoggettata ai seguenti vincoli:

23.1 **stradale** (d.m. n. 1404/1968, d.P.R. n. 495/92) (specificare) []

23.2 **ferroviario** (d.P.R. n. 753/1980)

- 23.3 **elettrodotta** (d.P.C.M. 23 aprile 1992)
- 23.4 **gasdotto** (d.m. 24 novembre 1984)
- 23.5 **militare** (d.lgs. n. 66/2010)
- 23.6 **aeroportuale** (piano di rischio ai sensi dell'art. 707 del Codice della navigazione, specifiche tecniche ENAC)
- 23.7 Altro (specificare) [REDACTED]

In caso di area/immobile assoggettato ad uno o più dei sopracitati vincoli

- 23.7.1 **si allegano le autocertificazioni** relative alla conformità dell'intervento per i relativi vincoli
- 23.7.2 **si allega la documentazione necessaria** ai fini del rilascio dei relativi atti di assenso
(*) (variabile, solo nel caso di richiesta contestuale di atti di assenso presupposti alla SCIA)
- 23.7.3 il relativo atto di assenso è stato rilasciato con prot. [REDACTED] in data [REDACTED]
(l'opzione è ripetibile in base al numero di vincoli che insistono sull'area/immobile)

ASSEVERAZIONE

Tutto ciò premesso, il sottoscritto tecnico, in qualità di persona esercente un servizio di pubblica necessità ai sensi degli artt. 359 e 481 del Codice Penale, esperiti i necessari accertamenti di carattere urbanistico, edilizio, statico, igienico ed a seguito del sopralluogo, consapevole di essere passibile dell'ulteriore sanzione penale nel caso di falsa asseverazione circa l'esistenza dei requisiti o dei presupposti di cui al comma 1 dell'art. 19 della L. N. 241/90

ASSEVERA

ai sensi dell'art. 20 comma 1 del DPR 380/2001

la conformità del progetto agli strumenti urbanistici approvati ed adottati, ai regolamenti edilizi vigenti, e alle altre normative di settore aventi incidenza sulla disciplina dell'attività edilizia e, in particolare, alle norme antisismiche, di sicurezza, antincendio, igienico-sanitarie nel caso in cui la verifica in ordine a tale conformità non comporti valutazioni tecnico-discrezionali, alle norme relative all'efficienza energetica.

Il sottoscritto dichiara inoltre che l'allegato progetto è compilato in piena conformità alle norme di legge e dei vigenti regolamenti comunali, nei riguardi pure delle proprietà confinanti essendo consapevole che la presente PAS non può comportare limitazione dei diritti dei terzi, fermo restando quanto previsto dall'articolo 19, comma 6-ter, della L. n. 241/1990.

Data e luogo
28 marzo 2023

il progettista
«ing. Danilo Pomponio»

INFORMATIVA SULLA PRIVACY (ART. 13 del d.lgs. n. 196/2003)

Ai sensi dell'art. 13 del codice in materia di protezione dei dati personali si forniscono le seguenti informazioni:

Finalità del trattamento: I dati personali dichiarati saranno utilizzati dagli uffici nell'ambito del procedimento per il quale la presente PAS viene resa.

Modalità: Il trattamento avverrà sia con strumenti cartacei sia su supporti informatici a disposizione degli uffici.

Ambito di comunicazione: I dati verranno comunicati a terzi ai sensi della l. n. 241/1990, ove applicabile, e in caso di verifiche ai sensi dell'art. 71 del d.P.R. n. 445/2000.

Diritti: Il sottoscrittore può in ogni momento esercitare i diritti di accesso, rettifica, aggiornamento e integrazione dei dati ai sensi dell'art. 7 del d.lgs. n. 196/2003 rivolgendo le richieste al SUAP/SUE.

Titolare: SUE di Bari

ALLEGATI di cui all'art. 6 del D.Lgs. n. 28 del 03.03.2011

Documentazione obbligatoria:

- Copia fotostatica di documento di identità;
- Relazione dettagliata a firma di un progettista abilitato che descriva l'intervento;
- Opportuni elaborati progettuali a firma di un progettista abilitato che attestino la compatibilità del progetto con gli strumenti urbanistici approvati e i regolamenti edilizi vigenti e la non contrarietà agli strumenti urbanistici adottati, nonché il rispetto delle norme di sicurezza e' di quelle igienico-sanitarie;
- Elaborati tecnici per la connessione redatti dal gestore di rete;
- Pareri, autorizzazioni, nulla osta, rilasciati dai soggetti competenti
 - Soprintendenza
 - VV.FF.
 - Consorzio di Bonifica
 - Amministrazione Provinciale
 - Altro (specificare)

- Presentazione degli schemi impianti di cui al DM 37/2008:
- Scheda tecnica impianti di energia da fonti rinnovabili;
- Documentazione catastale costituita da estratto di mappa in scala 1:2000 / 1:1000 con individuazione del nuovo intervento, autenticata dal progettista, e con aggiornamento non anteriore a mesi 6;
- Estratto del P.R.G. con evidenziato l'immobile e/o l'area di intervento;
- DICHIARAZIONE CHE L'IMPIANTO NON SI TROVI ALL'INTERNO DI AREE FRA QUELLE SPECIFICAMENTE ELENCAE E INDIVIDUATE DALL'ALLEGATO 3) LETTERA f), AL DECRETO DEL MINISTERO DELLO SVILUPPO ECONOMICO DEL 10/09/2010 PUBBLICATO NELLA GAZZETTA UFFICIALE N.219 DEL 18/09/2010 (comma 9 BIS DELL'ART.6 D.LEGS 28/11)
- Dichiarazione dell'impresa esecutrice dei lavori;
- D.U.R.C. (Documento Unico di Regolarità Contributiva);
- Versamento Diritti di Segreteria

Documentazione eventuale (in relazione alla tipologia dell'intervento):

- Deposito documentazione norma sismica, ovvero asseverazione tecnico;
- Autorizzazione allo Scarico
- Notifica preliminare (Azienda USL e Direzione Provinciale del Lavoro)
- Altro (specificare)

.....
.....

Data e luogo
Bari, 28 marzo 2023

il/i dichiaranti
«ing. Danilo Pomponio»



DG INVESTMENT S.r.l.
Via Jacini, 28 - 70125 Bari (BA)

Progettazione definitiva di un impianto fotovoltaico di potenza nominale DC pari a circa 999,6 kWp e potenza AC, ai fini della connessione, pari a 960 kW da realizzarsi nel comune di Bari, e delle relative opere connesse



Tecnico POMPONIO
Collaboratori
ING. MICHAELLOVIC
ING. PIETRO JARONIA
ING. VALENTINA SPANNAZZI
ING. ANDREA SANT'ANGELO
Responsabile commessa
ING. DAVID POMPONIO

LANDA	TITOLO	CONSEGNA	TECNOLOGIA
P01	LAYOUT IMPIANTO FOTOVOLTAICO	22084	D
00		00	00
01		01	01
02		02	02
03		03	03
04		04	04
05		05	05
06		06	06
07		07	07
08		08	08
09		09	09
10		10	10
11		11	11
12		12	12
13		13	13
14		14	14
15		15	15

- LEGENDA**
- Moduli fotovoltaici
 - Recinzione esistente
 - Accesso cabina di consegna
 - Viabilità
 - Cabina di trasformazione
 - Cabina utente
 - Cabina di consegna

IMPIANTO DI RETE PER LA CONNESSIONE DI UN IMPIANTO FOTOVOLTAICO DA 960,00 kW

**UBICATO NEL COMUNE DI BARI (BA)
Strada Privata Deserto snc**

DICHIARAZIONE DI INIZIO LAVORI ASSEVERATA

PROGETTO DEFINITIVO

**DOCUMENTAZIONE GENERALE
ALLEGATI CARTOGRAFIE**

IDENTIFICAZIONE ELABORATO

Livello prog.	Codice Rintracciab.	Tipo docum.	N. elabor.	N. foglio	Tot. fogli	NOME FILE	DATA	SCALA
PD	335467291	01	07	1	2	PTO all.cartografie	dic. 2022	VARIE

REVISIONI

REV.	DATA	DESCRIZIONE	ESEGUITO	VERIFICATO	APPROVATO
00	02/12/22	PRIMA EMISSIONE	ALBANESE	MANCINI	POMPONIO

PROGETTAZIONE
E COORDINAMENTO



Via Degli Arredatori, 8
70026 Modugno (BA) - Italy
www.bfpgroup.net - info@bfpgroup.net
tel (+39) 0805046361
Azienda con Sistema di Gestione
Certificato
UNI EN ISO 9001:2015
UNI EN ISO 14001:2015
UNI ISO 45001:2018



PROGETTAZIONE

Tecnici
ing. Danilo POMPONIO
Collaborazioni
ing. Tommaso MANCINI
ing. Martino LAPENNA
ing. Roberta ALBANESE

GESTORE ELETTRICO

e-distribuzione

RICHIEDENTE

DG INVESTMENT S.r.l.

Via Jacini, 28 - 70125 Bari (BA)

Ortofoto

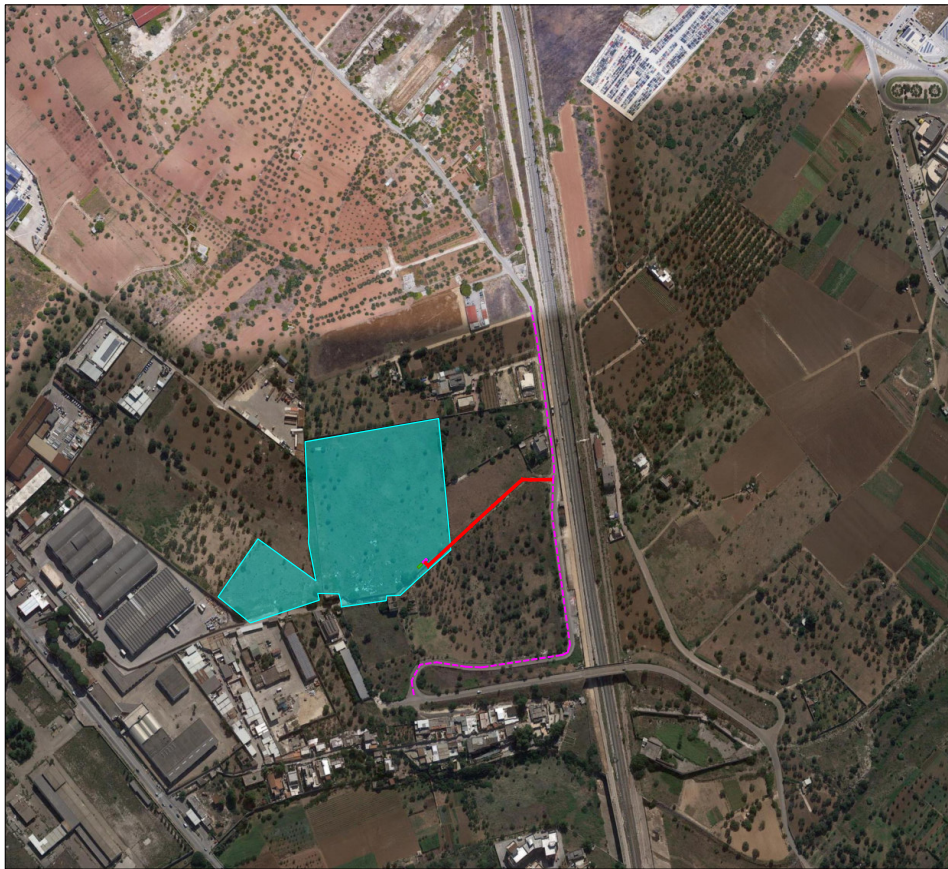

Scala 1:5.000

IGM

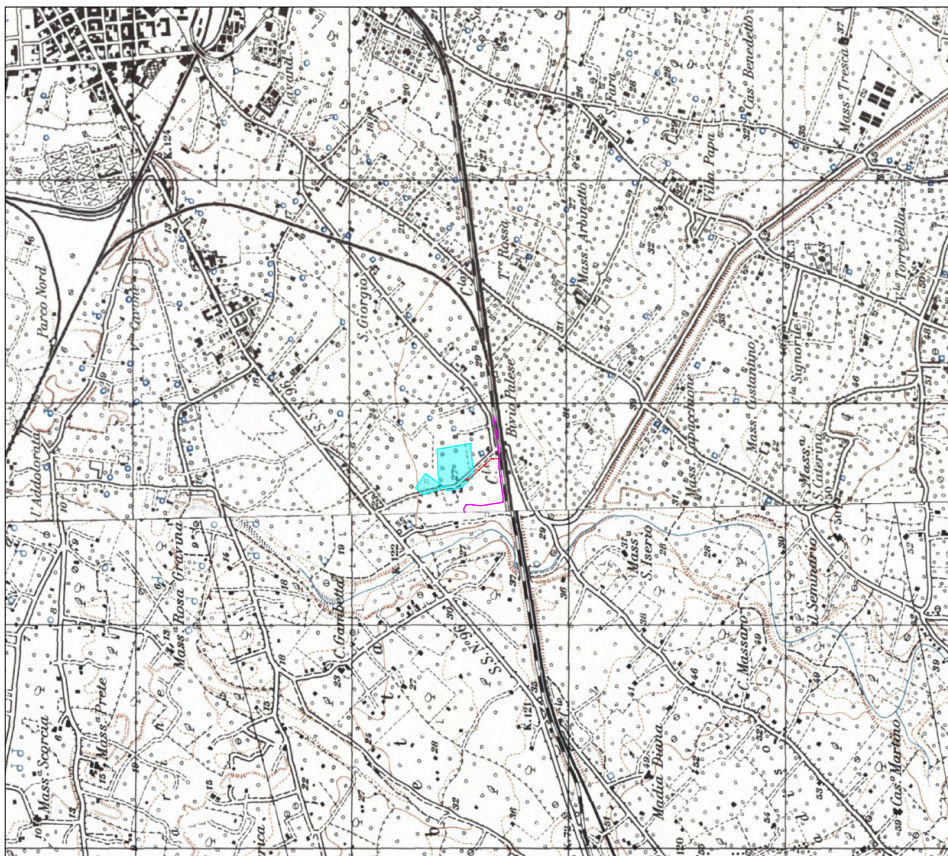

Scala 1:20.000

LEGENDA

-  Area di impianto FV
-  Nuovo Caviodito di connessione
-  Cabina di consegna
-  Cabina utente
-  Linea interrata esistente "NEW S.ANDREA"

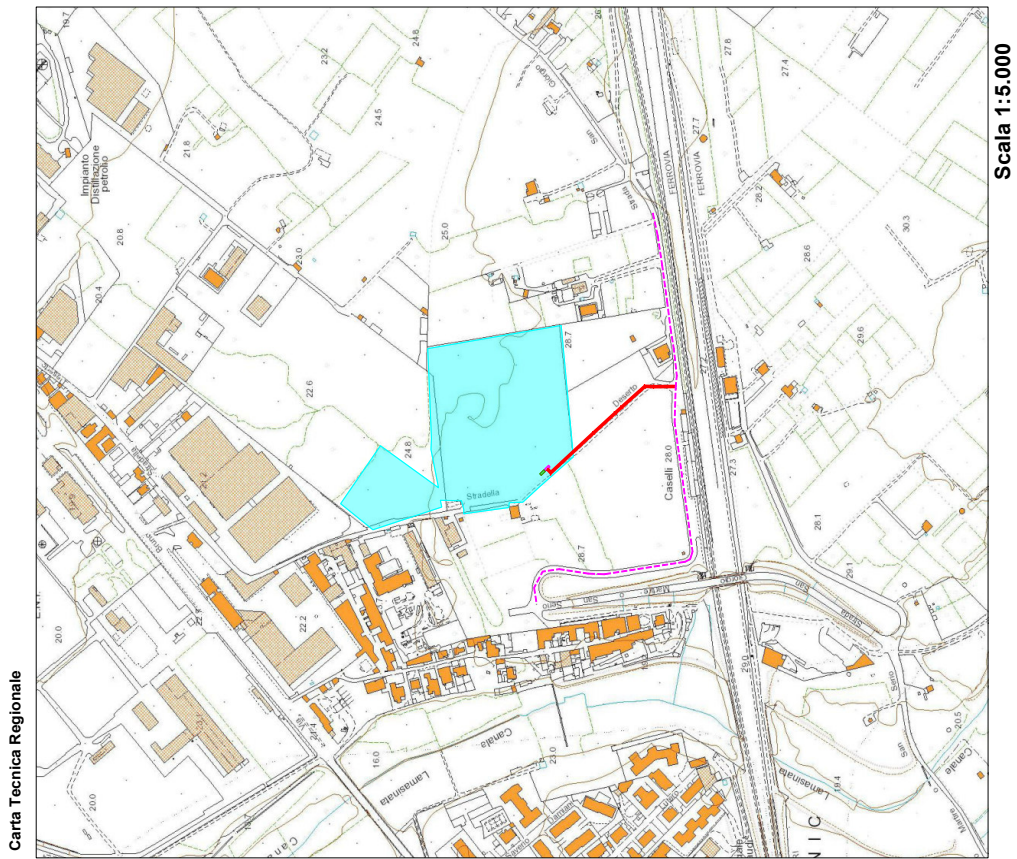
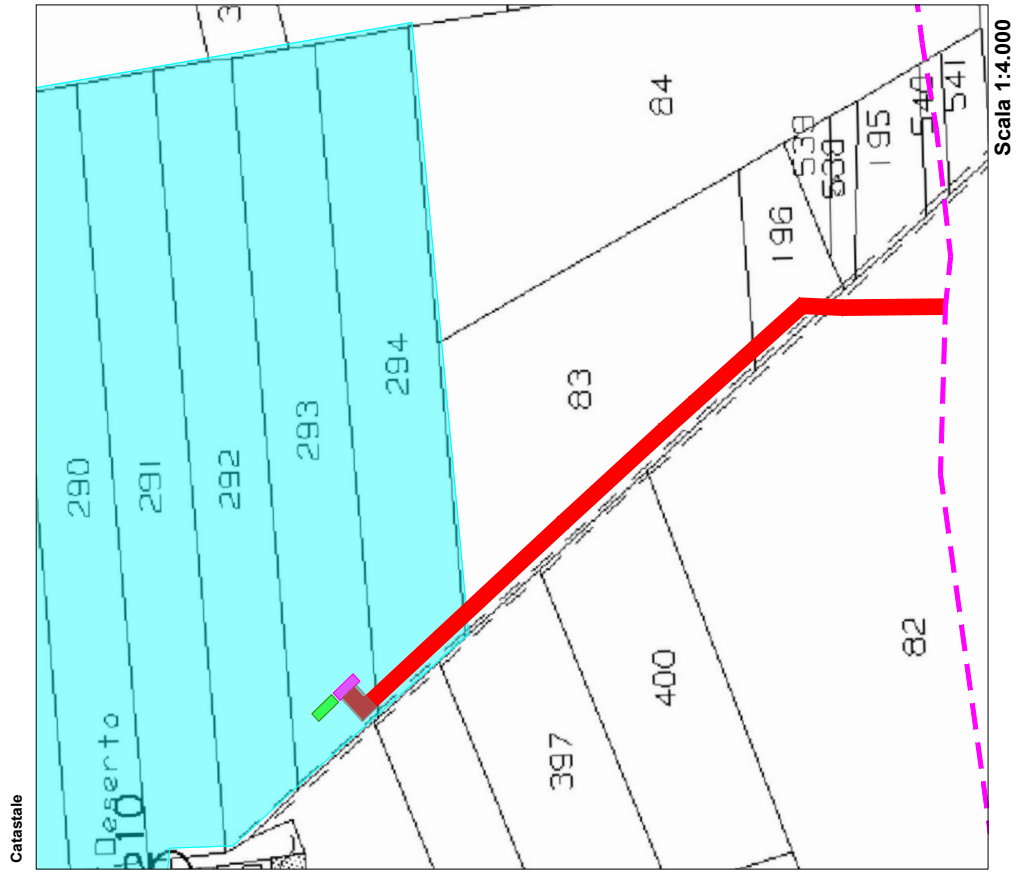

- LEGENDA
- Area di impianto FV
 - Nuovo Caviodito di connessione
 - Cabina di consegna
 - Cabina utente
 - Linea interrata esistente "NEW S.ANDREA"
 - Viabilità da realizzare



Infrastrutture e Reti Italia

Egr.
MANCINI TOMMASO
 Via Ortolabruna, 16
 70010 Capurso
 (BA)



Pomponio
 Danilo
 04.03.2024
 11:34:44
 GMT+00:00

Codice rintracciabilità: 335467291

Oggetto: Preventivo di connessione alla rete MT di e-distribuzione S.p.A. per l'impianto di produzione da fonte Solare per una potenza in immissione richiesta di 960 kW sito in Strada Privata Deserto, snc Bari (BA).

Con riferimento alla Sua domanda di connessione ricevuta il 08/07/2022, si trasmette, ai sensi della Delibera dell'Autorità di Regolazione per Energia Reti e Ambiente (già Autorità per l'Energia Elettrica il Gas ed il Sistema Idrico) n. 99/08, allegato A - Testo Integrato delle Connessioni Attive e successive modifiche e integrazioni, di seguito denominata anche solo "TICA", il preventivo di connessione, elaborato secondo le seguenti condizioni:

- Potenza in immissione richiesta (art. 1.1,dd del TICA) 960 kW;
- Potenza massima in immissione con connessione nel punto della rete indicato dal richiedente (art. 6.4 del TICA) 0 kW;
- Potenza nominale dell'impianto di produzione 960 kW;
- Potenza ai fini della connessione (art. 1.1,z del TICA) 960 kW.

1. DATI IDENTIFICATIVI DI IMPIANTO

I seguenti dati sono relativi al punto di connessione dell'impianto in oggetto alla rete MT con tensione nominale 20000 V ed identificato con il codice di rintracciabilità della richiesta 335467291.

Indirizzo: Strada Privata Deserto, snc - Bari
 Località: Bari 70132 (BA)
 Codice POD: IT001E109452041 (Art. 37, c.1 Delibera 111/06)
 Codice presa: 7212726100018
 Codice fornitura: 109452041
 Cliente: DG INVESTMENT SRL

2. COSTI PER LA REALIZZAZIONE DELLA CONNESSIONE E MODALITA' DI PAGAMENTO

L'importo da corrispondere per la richiesta di connessione in immissione, nel caso in cui l'impianto per la connessione venga realizzato da e-distribuzione S.p.A. come da soluzione tecnica minima individuata, è pari a 36.775,68 € IVA compresa, come di seguito specificato:

L'importo da corrispondere per la richiesta di connessione in immissione, come da soluzione tecnica minima individuata, è pari a 36.775,68 € IVA compresa, come di seguito specificato:

$A = 35,00 \cdot 960 + 90,00 \cdot 2 \cdot 960 \cdot 0,17 + 100$	63.076,00 €
$B = 4,00 \cdot 960 + 7,50 \cdot 2 \cdot 960 \cdot 1,41 + 6000$	30.144,00 €

1 / 26

Azienda certificata ISO 9001 - ISO 45001 - ISO 14001 - ISO 50001 - ISO 37001

e-distribuzione S.p.A. - Società con unico socio - Sede legale: 00198 Roma, Via Ombone 2 - Registro Imprese di Roma - R.E.A. 922436 Gruppo
 IVA P. IVA 15844561009 Codice Fiscale 05779711000 - Capitale Sociale 2.600.000.000 Euro i.v. - Direzione e coordinamento di Enel S.p.A.



Infrastrutture e Reti Italia

cui andrà aggiunta l'IVA pari a 6.631,68 €.

Pertanto il corrispettivo per la connessione è pari a 36.775,68 €, IVA compresa.

Con l'accettazione del preventivo dovrà essere corrisposto l'importo di 11.032,70 € IVA compresa (pari al 30% dell'importo totale sopraddetto).

L'importo a saldo, pari a 25.742,98 € (70% dell'importo totale iva compresa), dovrà essere corrisposto contestualmente alla comunicazione di completamento delle opere strettamente necessarie alla realizzazione della connessione a suo carico, previste nella Specifica Tecnica allegata al presente preventivo.

Nel caso in cui, invece, decidiate di avvalervi della facoltà di realizzare in proprio l'impianto di rete per la connessione, il pagamento della quota a saldo, pari al 70% del corrispettivo, non dovrà essere effettuato.

Inoltre Le facciamo presente che la quota, pari al 30%, Le sarà restituita, maggiorata degli interessi legali, successivamente all'esito positivo del collaudo dell'impianto di rete per la connessione da Lei realizzato e comunque non prima dell'atto di acquisizione dell'impianto di rete stesso.

Gli importi suddetti potranno essere corrisposti mediante:

- bonifico bancario IT69K0306902117100000009743 riportando come dicitura: Corrispettivo pratica 335467291;
- bollettino di C/c postale 85146892 IBAN del C/c postale IT35B076010200000085146892 riportando nella causale di versamento: Corrispettivo pratica 335467291.
- Pagamento elettronico e-payment.

Qualora risulti assoggettato alla disciplina dello split payment di cui al D.L. 50/2017, la informiamo già adesso che la fattura emessa nei suoi confronti riporterà il riferimento all' art.17 ter DPR 633/72 e operativamente comporterà la scissione dei pagamenti: l'imponibile dovrà essere versato ad e-distribuzione e l'IVA direttamente all'Erario.

Qualora intendiate avvalervi della facoltà di realizzare in proprio l'impianto di rete per la connessione, Le comunichiamo che i costi della soluzione tecnica minima individuata, ai sensi del TICA, sono pari a:

36.000,00 € + IVA come di seguito specificato:

o costi impianto di rete di nuova costruzione: 36.000,00 € + IVA;

Pertanto, nel caso in cui in sede di accettazione del preventivo, decida di avvalersi della facoltà di realizzare in proprio l'impianto di rete per la connessione, di seguito sono specificati gli importi che dovrà versare ad e-distribuzione S.p.A. o che e-distribuzione S.p.A. Le dovrà versare con la stipulazione dell'atto di cessione delle opere realizzate.

Gli importi citati sono stati calcolati tenendo conto di quanto previsto dagli artt. 12 e 16.6 del TICA.

- Realizzazione a cura del produttore dell'intera soluzione tecnica di connessione, che prevede la costruzione di un nuovo impianto di rete.
Importo dovuto da e-distribuzione S.p.A.: 5.856,00 € + IVA.

Gli oneri previsti per il collaudo dell'impianto di rete dovranno essere corrisposti ad e-distribuzione S.p.A.,

contestualmente alla presentazione ad e-distribuzione S.p.A. del relativo progetto esecutivo e dopo la sottoscrizione del contratto di realizzazione dell'impianto di rete per la connessione, di cui in seguito si dirà.

Come stabilito nella delibera 564/2018/R/eel, per le domande di connessione presentate a far data dal primo gennaio 2019, il corrispettivo di collaudo è esposto suddiviso nelle seguenti tre voci (suddivise in costi/ore e per collaudo sulla nuova rete e su quella esistente):

- a) Verifiche documentali (verifiche della documentazione da Lei presentata relativamente all'impianto di rete per la connessione)
- b) Verifiche in corso d'opera (verifiche effettuate durante la realizzazione dell'impianto di rete per la connessione per accertare la regolare e corretta esecuzione delle opere stesse (es. verifica fondazioni, plinti, scavi, materiale, opere per le quali non sia possibile effettuare verifiche ex post, ecc.)
- c) Collaudo finale (verifica effettuata al termine della realizzazione dell'impianto di rete per la connessione propedeutica alla messa in esercizio dell'impianto stesso, comprensiva anche di eventuali prove, carotaggi ecc.)

L'espletamento di tali attività è necessario sia per assicurare che la documentazione predisposta (che presuppone la realizzazione dell'impianto di rete azione autorizzativa, servitù acquisite) risulti conforme alla normativa anche tecnica vigente, sia per garantire la corretta realizzazione dell'impianto di rete per la connessione. Infatti tale impianto, entrando a far parte della rete di distribuzione nazionale, è un'opera di pubblico interesse in quanto essenziale per l'espletamento del pubblico servizio di distribuzione dell'energia elettrica.

Gli importi relativi a ciascuna delle suddette fasi sono indicati nella tabella di seguito riportata:

CORRISPETTIVO DI COLLAUDO AI SENSI DELLA DELIBERAZIONE 564/2018/R/eel

Costo collaudo	Verifiche Documentali		Controlli in corso d'opera		Collaudi Finali		TOTALE	
	Ore [h]	Costi [€]	Ore [h]	Costi [€]	Ore [h]	Costi [€]	Ore [h]	Costi [€]
Costo Totale Collaudo "Nuovo"	56	1.904,00	24.2	871,20	88.2	3.175,20	168.4	5.950,40
Costo Totale Collaudo "Modifica"	0	0,00	0	0,00	0	0,00	0	0,00
Costo Totale Collaudo	56	1.904,00	24.2	871,20	88.2	3.175,20	168.4	5.950,40

Per un importo complessivo del corrispettivo di collaudo a preventivo pari a 7.259,49 €, IVA compresa

Il dettaglio delle attività ricadenti nelle tre fasi di cui alla tabella precedente è riportato nella Sezione J della "Guida per le Connessioni alla rete elettrica di e-distribuzione" (di seguito anche solo "Guida per le Connessioni") a cui si rinvia. La Guida per le Connessioni è disponibile sul sito internet di e-distribuzione nella sezione dedicata ai Produttori.

Qualora decida di realizzare in proprio l'impianto di rete per la connessione, ai sensi dell'art. 16.3 TICA, con la sottoscrizione del contratto di realizzazione delle opere e contestualmente all'invio del progetto esecutivo dell'impianto dovrà trasmettere anche la documentazione attestante il pagamento del suddetto il corrispettivo di collaudo a preventivo.

Infatti, per la realizzazione dell'impianto di rete per la connessione verrà stipulato un apposito contratto

contenente in dettaglio le tempistiche, i corrispettivi e le responsabilità di realizzazione dell'impianto di rete per la connessione, compreso un piano cronologico delle attività con esplicitate anche le tempistiche previste per le varie fasi di collaudo.

Per l'esecuzione delle attività di collaudo di cui alle suddette fasi b e c verrà predisposto dal personale da noi incaricato un apposito verbale riportante quanto accertato in sede di verifica. Qualora la verifica non sia possibile effettuarla per causa a Lei imputabile, verrà comunque redatto il verbale con esito negativo e tutti i costi relativi allo spostamento del personale o dei soggetti incaricati Le saranno addebitati.

A conclusione del collaudo finale con esito positivo, Le verrà comunicato il corrispettivo di collaudo di conguaglio redatto sulla base di quanto riportato nei singoli verbali di cui sopra e degli eventuali costi di fasi di collaudo concluse con esito negativo.

L'eventuale differenza tra il corrispettivo di collaudo a conguaglio e il corrispettivo di collaudo a preventivo Le verrà fatturata se positiva ovvero restituita se negativa attraverso l'emissione di una nota di credito.

Il pagamento dell'eventuale fattura emessa per la differenza degli oneri di collaudo dovuti dovrà essere da Lei effettuato entro il termine previsto nella stessa. In caso di ritardo nel pagamento di tale differenza e qualora l'impianto di produzione sia stato già attivato, la scrivente, previo sollecito potrà procedere, sino al ricevimento del pagamento degli importi dovuti maggiorati degli interessi legali maturati, alla disattivazione dell'impianto di produzione.

Le specifichiamo altresì che l'impianto di rete da Lei realizzato dovrà essere oggetto di cessione mediante sottoscrizione di specifico contratto.

3. TIPOLOGIA DI LAVORO PER ESECUZIONE DELLA CONNESSIONE

Per realizzare la connessione sono necessari lavori di tipo COMPLESSO (art. 10.1 TICA).

Qualora non intenda avvalersi della facoltà di realizzare in proprio l'impianto di rete per la connessione (art.16 Allegato A del TICA) il tempo massimo previsto per l'esecuzione dei lavori a cura di e-distribuzione S.p.A. è di 90 giorni lavorativi, al netto di eventuali sospensive previste dal TICA (quali ad esempio appuntamenti per sopralluogo in data diversa da quella prevista da e-distribuzione S.p.A. , atti autorizzativi, ecc.).

e-distribuzione S.p.A. non risponde di eventuali danni per ritardi nell'esecuzione dei lavori di competenza per cause ad essa non imputabili.

Le ricordiamo che, qualora non abbia esercitato la facoltà di realizzare in proprio l'impianto di rete, l'esecuzione delle opere di nostra competenza resta subordinata al ricevimento della Sua comunicazione di conclusione delle opere strettamente necessarie alla connessione nonché alla attestazione dell'avvenuta corresponsione della restante quota del corrispettivo di connessione, qualora dovuto.

4. SOLUZIONE TECNICA

Le evidenziamo che l'accettazione del preventivo comporta la prenotazione della capacità di rete relativamente alla potenza di immissione indicata nel presente preventivo, con le modalità e tempistiche previste dall'art. 33 del TICA e s.m.i.

Tale valore risulta essere inferiore a quanto da Lei richiesto ed è determinato da:

- capacità di trasporto della linea MT esistente [DW1019131] (tronco in portata A)

- contenimento delle variazioni di tensione in regime permanente e transitorio su tutta la rete MT interessata dalla connessione dell'impianto di generazione, al fine di garantire la fornitura di energia elettrica ai clienti finali nei limiti del $\pm 10\%$ della tensione nominale (norma EN 50160).

Non è stato possibile individuare la soluzione tecnica di connessione nel punto di rete da Lei indicato ai sensi dell'art. 6.4 del TICA in quanto la potenza disponibile su tale punto è prossima allo zero. Si è reso quindi necessario individuare un altro punto di connessione che consenta l'immissione della potenza richiesta al minimo tecnico, come di seguito specificato.

Il Suo impianto sarà allacciato alla rete di Distribuzione tramite Realizzazione di una nuova cabina di consegna collegata in entra-esce su linea MT esistente NEW S. ANDREA, uscente dalla cabina primaria AT/MT BARI STANIC CP. Considerato che nel punto di rete da Voi indicato, la massima potenza che è possibile immettere è pari a 0kW a causa delle violazioni di tensione presenti sulla linea NEW BERERA -- DW1022255, considerate le condizioni di esercizio e delle richieste già pervenute, la connessione in oggetto è condizionata alla realizzazione delle opere di seguito descritte. Soluzione tecnica minima: 1. Descrizione dell'impianto di rete per la connessione Vi comunichiamo che il Vostro impianto sarà allacciato alla rete di Distribuzione MT con tensione nominale di 20 kV tramite costruzione di cabina di consegna, connessa in entra-esce alla linea MT NEW S. ANDREA -- DW1019131 alimentata dalla CP BARI STANIC TR RO -- DW001385520 da ubicarsi nel sito individuato dal produttore. 2. Tale soluzione prevede, come da planimetria allegata: - Connessione in entra-esce dalla linea NEW S. ANDREA -- DW1019131 nella tratta tra i nodi DW102705249 + DW102413992, mediante costruzione di linea in cavo sotterraneo AL185mmq; - Allestimento di una cabina di consegna; - Quadro in SF6 (con ICS) più Quadro Utente in SF6 DY808 dimensionati per reti con corrente di corto circuito pari a 16 kA. In considerazione dell'evoluzione dello scenario di rete nell'area, riteniamo opportuno segnalare che potrà essere necessario prevedere opportuni interventi di rinforzo e/o potenziamento della rete di distribuzione, nonché adeguare gli impianti esistenti; tali opere potranno essere programmate in funzione dell'effettivo scenario che verrà a concretizzarsi. Pertanto, fino al completamento dei suddetti interventi, ferma restando la priorità dispacciamento riservata agli impianti alimentati a fonti rinnovabili, non sono comunque da escludere, in particolari condizioni di esercizio, limitazioni della potenza generata dai nuovi impianti di produzione, in relazione alle esigenze di sicurezza, continuità, qualità ed efficienza del servizio di distribuzione. Comunichiamo inoltre che, per la realizzazione della soluzione prospettata, dovrete presso il punto di consegna realizzare e rendere disponibili le opere civili, secondo le caratteristiche descritte nelle "Soluzioni tecniche convenzionali delle Condizioni contrattuali".

Tale soluzione prevede la realizzazione di un nuovo impianto di rete per la connessione per il quale si riporta di seguito il dettaglio dei lavori:

GIUNTI INS. IN RETE CAB. CONS. E-E IN CAVO INT. (LINEA<150M) 1,GIUNTI INS. IN RETE CAB. CONS. E-E IN CAVO INT. (LINEA<150M) 1,CAVO INTERRATO AL 185 MM2 (TERRENO)m 200,ULTERIORE CAVO INTERRATO AL 185 MM2 STESSO SCAVO SU TERRENOm 200,FORNITURA E POSA MONTAGGI ELETTROMECCANICI DY900/3 (3L) 1,MONT. ELET. SCOMP. DI CONSEGNA UTENTE IN CABINA NUOVA 1

Le precisiamo che, come previsto dal TICA, avete la facoltà di realizzare in proprio le suddette opere.

In allegato viene trasmessa una planimetria riportante l'intero tracciato di massima dell'impianto di rete, come previsto dall'art. 7.3 lett. r del TICA, con l'indicazione del punto di inserimento sulla rete esistente nonché del relativo punto di consegna.

Evidenziamo inoltre che, qualora la soluzione tecnica di connessione alla rete del Suo impianto di produzione dovesse risultare, in tutto o in parte, comune ad altri impianti di produzione, è indispensabile mettere in atto un coordinamento tra i vari richiedenti interessati. Sarà nostra cura trasmettere ogni informazione necessaria ai fini di tale coordinamento, che potrà auspicabilmente riguardare la fase autorizzativa mentre dovrà necessariamente

attuarsi per la fase realizzativa dell'impianto di rete stesso.

Pertanto, con riferimento alla fase autorizzativa, in mancanza del suddetto coordinamento, Le informiamo che, dopo l'approvazione del progetto dell'impianto di rete da Lei eventualmente predisposto per la gestione in proprio dell'iter autorizzativo, procederemo ad inviare tale progetto, limitatamente alla porzione che dovesse risultare comune, anche agli altri richiedenti interessati che abbiano scelto di seguire in proprio l'iter autorizzativo, affinché gli stessi ne tengano conto. Pertanto l'accettazione del presente preventivo vale anche come autorizzazione alla consegna ed alla divulgazione a terzi del suddetto progetto.

Per quanto riguarda poi la fase realizzativa e qualora non sia stato ancora sottoscritto il contratto di cui all'art. 16.2 del TICA, i richiedenti che hanno in comune l'impianto di rete per la connessione, o almeno una sua parte, secondo quanto previsto nell'art. 16.7 del TICA, sono tenuti ad accordarsi individuando, entro 60 giorni lavorativi dalla comunicazione di ottenimento dell'autorizzazione alla costruzione ed esercizio dell'impianto di rete, un referente che costituirà l'unico riferimento per per la costruzione dell'impianto di rete comune. Tale referente dovrà sottoscrivere, unitamente a tutti gli altri richiedenti interessati, un contratto per la realizzazione di tale opera in cui vengono regolate le tempistiche, i corrispettivi e le responsabilità della realizzazione. Nel caso in cui le clausole contrattuali non siano rispettate, prevede la possibilità di rivalersi nei confronti del referente e di sciogliere il contratto, assumendo la responsabilità della realizzazione dell'impianto di rete per la connessione.

In caso di mancato accordo, la parte condivisa dell'impianto di rete per la connessione verrà realizzata da e-distribuzione S.p.A..

Per la realizzazione in proprio delle parti non comuni dell'impianto di rete per la connessione, è prevista la sottoscrizione del contratto per l'esecuzione delle opere menzionato nel presente preventivo.

5. TUTELA DEGLI ELETTRODOTTI

Le facciamo presente che la localizzazione degli impianti di produzione e delle relative opere accessorie non deve comportare alcun problema nella gestione ordinaria e straordinaria degli impianti elettrici esistenti nonché del realizzando impianto di rete. In particolare non dovranno essere occupate le fasce necessarie alla suddetta gestione, la cui estensione per tipologia di impianto è riportata nella tabella "Larghezza delle fasce da asservire in presenza di campate di lunghezza ricorrente" allegata.

Il rispetto della sopracitata prescrizione costituisce condizione indispensabile, tenuto anche conto delle facoltà previste a favore del Gestore di Rete dall'art. 121 del T.U. delle disposizioni di legge sulle acque e impianti elettrici n° 1775/33, per l'esecuzione delle attività di ispezione, di manutenzione ordinaria e straordinaria delle linee finalizzata a garantire la continuità del servizio di distribuzione di energia elettrica o ad eliminare eventuali situazioni di pericolo, mediante anche l'impiego di specifici mezzi d'opera.

Eventuali sue esigenze di spostamento dei nostri elettrodotti dovranno essere formalizzate per la successiva emissione del preventivo ad hoc, che conterrà anche la quantificazione dei relativi oneri economici.

6. ITER AUTORIZZATIVO

La gestione dell'iter autorizzativo è finalizzata all'ottenimento dell'autorizzazione alla costruzione ed esercizio delle opere di rete, compresi gli eventuali interventi di sviluppo della rete di distribuzione e/o della Rete di Trasmissione Nazionale (RTN) indicati nella soluzione tecnica, necessari alla connessione, nonché l'acquisizione di tutti gli altri provvedimenti amministrativi richiesti dalla legge ai fini della "cantierabilità" delle suddette opere e delle eventuali servitù di elettrodotto e/o cabina.

Tale gestione comporta quindi l'esecuzione di tutti gli adempimenti richiesti dalla normativa statale, regionale e/o

dai regolamenti locali sia per il rilascio dei suddetti provvedimenti/atti amministrativi, sia per l'ottenimento, in maniera consensuale o mediante procedura coattiva, delle servitù di elettrodotto o cabina sulle proprietà interessate dalle opere di rete per la connessione.

Per quanto concerne l'impianto di rete per la connessione e gli interventi riguardanti la rete di distribuzione, il rilascio dell'autorizzazione per la costruzione ed esercizio presuppone l'ottenimento dei pareri / nullaosta favorevoli di tutti gli Enti/P.A. competenti, come da indicazioni contenute nel RD n. 1775/33 e nelle Leggi di seguito evidenziate:

- QUANTO PREVISTO DALLE VIGENTI NORMATIVE NAZIONALI, REGIONALI E COMUNAL - -

Se il tracciato dell'impianto di rete di distribuzione interessa aree private, è necessaria la costituzione delle relative servitù di elettrodotto, la cui consistenza dovrà essere conforme alla tabella allegata al presente preventivo. Tale servitù, in caso di acquisizione consensuale, dovrà essere costituita secondo il testo fac-simile da richiedere ad e-distribuzione S.p.A., altrimenti dovrà essere ottenuta in via coattiva nel rispetto delle indicazioni del DPR n. 327/01 e della relativa legislazione regionale.

Qualora la localizzazione dell'impianto interessi aree pubbliche o interferisca con opere infrastrutturali e viarie, dovrà essere acquisito il relativo provvedimento per l'occupazione dell'area, nel rispetto delle convenzioni tra e-distribuzione S.p.A. e gli Enti eventualmente competenti.

Pertanto in tal caso, sarà a Sua cura verificare con e-distribuzione S.p.A. l'esistenza di tali accordi.

Per quanto concerne l'obbligo di informativa da parte del Gestore di Rete di cui agli artt. 7.3-e; 9.2, 9.4, 9.9 del TICA, si segnala che nella redazione delle istanze di autorizzazione alla costruzione e all'esercizio dell'impianto di rete per la connessione si dovrà tener conto:

- della normativa di settore sopra richiamata;
- della normativa disciplinante gli specifici vincoli (beni ambientali, ZPS, beni archeologici ecc..) eventualmente presenti nelle aree interessate dalla localizzazione del tracciato per l'impianto di rete;
- delle specifiche disposizioni di dettaglio emanate da ogni singolo Ente competente alla gestione dei vincoli;
- delle convenzioni tra e-distribuzione S.p.A. e gli Enti interessati.

Si segnala, altresì, che nella progettazione finalizzata alla definizione del tracciato definitivo della linea elettrica è necessario tenere conto della normativa applicabile in materia di tutela dall'esposizione ai campi elettromagnetici.

In particolare si richiamano:

- la legge quadro sulla protezione dalle esposizioni a campi elettrici, magnetici ed elettromagnetici n° 36 del 22/02/2001;
- la disciplina di cui all'art. 4 del D.P.C.M. 8 luglio 2003 (fissazione dei limiti di esposizione, dei valori di attenzione e degli obiettivi di qualità per i campi elettromagnetici generati dagli elettrodotti) concernente la fissazione dei limiti dell'obiettivo di qualità e l'elencazione dei luoghi soggetti a tutela;
- le prescrizioni di cui al Decreto del Ministero dell'Ambiente del 29 maggio 2008 concernente l'approvazione della metodologia di calcolo delle fasce di rispetto per elettrodotti;
- il documento di e-distribuzione S.p.A. "Linee Guida per l'applicazione del DM 29.05.08 - Distanza di Prima Approssimazione (DPA) da linee e cabine elettriche" pubblicata sul sito internet di e-distribuzione S.p.A. all'indirizzo:

<http://e-distribuzione.it/it-IT/Lists/DOCUMENTIRETE/guida%20alle%20connessioni/LineaGuidaDPA.pdf>

Nell'istanza di autorizzazione alla costruzione e all'esercizio delle opere di rete necessarie alla connessione si dovrà:

- esplicitare la richiesta di dichiarazione di Pubblica Utilità delle suddette opere, propedeutica all'avvio dell'eventuale procedimento di asservimento coattivo o di espropriazione;
- richiedere l'apposizione del vincolo preordinato all'esproprio nel caso di opere elettriche inamovibili;
- precisare che le opere di rete necessarie alla connessione, se realizzate dal produttore, saranno cedute al Gestore competente prima della messa in esercizio.

Facciamo presente che i tempi di esecuzione dell'impianto di rete per la connessione e degli eventuali interventi sulla rete esistente sono calcolati al netto dei tempi occorrenti per l'acquisizione di tutti gli atti autorizzativi necessari per la cantierabilità dell'opera, ivi comprese le eventuali servitù di elettrodotto.

Il D. Lgs. n. 387/03 stabilisce che, nell'ambito del procedimento unico previsto dall'art. 12, commi dal 3 al 4bis, devono essere autorizzate, oltre che l'impianto di produzione, tutte le opere connesse e le infrastrutture indispensabili. Tra le opere connesse rientrano sia le opere di connessione alla rete di distribuzione che quelle alla rete di trasmissione nazionale (RTN), come stabilito dall'art. 1 octies della L. n. 129/2010.

Qualora per la realizzazione dell'impianto di produzione trovi applicazione la Procedura Abilitativa Semplificata (di seguito PAS) di cui all'art. 6 D. Lgs. n. 28/2011, si evidenzia che condizione preliminare per l'avvio di tale procedura è che il richiedente abbia acquisito la disponibilità non solo dei terreni per la costruzione dell'impianto di produzione ma anche di quelli necessari per la realizzazione e l'esercizio delle opere di connessione alla rete elettrica indicate dal Gestore di Rete nella soluzione tecnica.

Alla richiesta di PAS devono essere allegate le autorizzazioni, i nullaosta, o atti di assenso comunque denominati, ottenuti preventivamente e concernenti anche le opere di connessione alla rete sopraddette.

Si sottolinea che l'istanza di autorizzazione unica di cui all'art. 12 D. Lgs. n. 387/03 ovvero la richiesta di PAS di cui all'art. 6 del D. Lgs. n. 28/2011, dovranno necessariamente contenere la precisazione che, a costruzione avvenuta, le opere di rete per la connessione saranno ricomprese negli impianti del gestore di rete e saranno quindi utilizzate per l'espletamento del servizio pubblico di distribuzione/trasmissione. Conseguentemente il titolare dell'autorizzazione all'esercizio di tali opere non potrà che essere e-distribuzione S.p.A. e, limitatamente alle opere RTN, Terna.

Inoltre, sempre nell'ambito del procedimento autorizzativo o della PAS, dovrà essere fatto presente che, relativamente alle opere di rete per la connessione, non dovrà essere inserito, per il caso di dismissione dell'impianto di produzione, l'obbligo di rimozione delle stesse e di ripristino dei luoghi.

Le evidenziamo che, qualora, in base alla normativa che disciplina l'autorizzazione dell'impianto di produzione, le autorizzazioni relative alle opere di rete per la connessione non debbano essere acquisite nell'ambito del procedimento autorizzativo relativo all'impianto di produzione stesso, è vostra facoltà acquisire l'autorizzazione per l'impianto di rete per la connessione nonché l'autorizzazione per gli eventuali interventi di potenziamento e/o sviluppo della rete sia di distribuzione che di trasmissione nazionale riportati nel preventivo.

Pertanto, al momento dell'accettazione del presente preventivo, dovrete comunicarci se intendete esercitare tale facoltà e se la medesima facoltà viene limitata all'acquisizione della sola autorizzazione dell'impianto di rete di distribuzione.

Con l'occasione rendiamo noto che le ulteriori informazioni che potranno essere utilizzate per la progettazione ai

fini autorizzativi dell'impianto di rete di distribuzione per la connessione potranno essere acquisite attraverso la consultazione del sito:

http://e-distribuzione.it/it-IT/Pagine/regole_tecniche.aspx

e del documento "Guida per le connessioni alla rete di e-distribuzione S.p.A." sezioni G e J.

Tenuto conto di quanto previsto dal TICA, in relazione al procedimento autorizzativo per la costruzione ed esercizio delle opere di rete per la connessione, potrete chiedere, all'atto di accettazione del presente preventivo, la predisposizione della documentazione autorizzativa.

In tal caso, dovrete versare l'importo di 6.740,00 € + IVA a titolo di corrispettivo per la copertura dei costi sostenuti per tale predisposizione. Tale importo è comprensivo del corrispettivo relativo alla predisposizione del piano particellare delle servitù.

Qualora l'impianto di produzione ricada nell'attività ad edilizia libera (art. 4 comma 2 lett. c, D. Lgs. n. 28/2011) potrete richiedere ad e-distribuzione S.p.A. la gestione dell'intero iter autorizzativo relativo all'impianto di rete per la connessione.

In tal caso, dovrete corrispondere con l'accettazione del presente preventivo l'importo di 13.465,00 € + IVA, comprensivo del corrispettivo per la predisposizione del piano particellare nonché di quello relativo alla costituzione delle servitù di elettrodotto.

Nel caso in cui scelga di predisporre in proprio la documentazione progettuale da allegare all'istanza autorizzativa relativa alle opere di rete per la connessione, tale documentazione dovrà essere sottoposta per il rilascio del benestare tecnico di competenza di cui all'art. 9 del TICA. La documentazione progettuale relativa agli eventuali interventi sulla RTN sarà da noi sottoposta alla validazione ed approvazione di Terna S.p.A.

Qualora, prima del rilascio del benestare tecnico sopraddetto, dovessero pervenirci altre richieste di connessione a fronte delle quali dovesse risultare necessaria la realizzazione di impianti di rete comuni, ci riserviamo di convocare tutti i soggetti interessati per raggiungere, ove possibile, un accordo in ordine alla localizzazione dei suddetti impianti.

In ogni caso, una volta rilasciato il benestare tecnico ad una soluzione progettuale, tutti i progetti autorizzativi relativi alla connessione degli impianti di produzione interessati, in tutto o in parte, dalla medesima soluzione tecnica, dovranno essere adeguati in modo da garantire la compatibilità degli stessi al progetto approvato. Sarà quindi cura di e-distribuzione S.p.A., una volta rilasciato il suddetto benestare tecnico, inviare informativa a tutti i produttori interessati dalla medesima soluzione.

Evidenziamo poi che, con la consegna della documentazione progettuale relativa all'impianto di rete per la connessione per il benestare tecnico sopraddetto, e-distribuzione S.p.A. viene autorizzata, con l'accettazione del presente preventivo, a riprodurre e divulgare tale progetto per le proprie attività di connessione e sviluppo della rete, nonché a trasmetterlo a tutti i produttori interessati dalla medesima soluzione di connessione.

Le facciamo presente che, nel caso in cui decidiate di gestire in proprio l'iter autorizzativo, dovrà presentare, nel rispetto dei termini indicati nell'art. 9 del TICA, la dichiarazione sostitutiva di atto di notorietà attestante l'avvenuta presentazione della richiesta di avvio del procedimento autorizzativo. I suddetti termini decorrono dalla data di accettazione del presente preventivo e sono sospesi per il tempo necessario al Gestore per la validazione della documentazione progettuale delle opere per la connessione da autorizzare.

Inoltre, come previsto dal TICA, il richiedente è tenuto ad aggiornare e-distribuzione S.p.A., con cadenza almeno

semestrale sugli avanzamenti del procedimento autorizzativo di cui all'art. 9 del TICA. Inoltre il richiedente è tenuto ad informare tempestivamente il Gestore di Rete dell'ottenimento delle autorizzazioni per la costruzione e l'esercizio dell'impianto di produzione e delle autorizzazioni per la costruzione e l'esercizio delle opere di rete indicando il termine ultimo entro cui tale impianto deve essere realizzato, ovvero dell'esito negativo del procedimento autorizzativo, allegando, nel caso di ottenimento, l'avvenuta registrazione dell'anagrafica impianto all'interno del portale GAUDI, rilasciata da Terna ai sensi dell'art. 36 del TICA.

Il riferimento di e-distribuzione S.p.A., ai fini della convocazione nell'ambito del Procedimento Unico di cui all'art. 12 del D. Lgs. n. 387/03 è: **e-distribuzione S.p.A. - Area Adriatica PUB-AMM - Unità Sviluppo Rete - Casella Postale 240, 00040 Pomezia.**

La scelta tra le possibili opzioni riconosciute relativamente all'iter autorizzativo di cui all'art. 9 del TICA dovrà essere indicata all'atto di accettazione del presente preventivo così come gli eventuali pagamenti relativi alle autorizzazioni.

Qualora non si avvalga della facoltà di gestire in proprio l'iter autorizzativo, eventuali ulteriori corrispettivi successivi al coordinamento con null e relativi all'iter autorizzativo, potranno esservi comunicati successivamente all'emissione del presente preventivo.

7. MISURA DELL'ENERGIA IMMESA E PRELEVATA DALLA RETE

L'installazione e manutenzione degli apparecchi di misura dell'energia sul punto di connessione, in considerazione di quanto risulta dalla domanda di connessione, sarà a sua cura. Il sistema di misura dovrà soddisfare i requisiti indicati alla sezione H.2.1 della "Guida per le connessioni alla rete elettrica di e-distribuzione S.p.A."

La raccolta, validazione e registrazione delle letture è a carico di e-distribuzione S.p.A., che provvederà ad addebitare i relativi oneri secondo quanto previsto dalle vigenti norme in materia.

8. INDENNIZZI

Qualora il presente preventivo fosse messo a sua disposizione oltre i tempi previsti dal TICA, sarà corrisposto un indennizzo automatico di importo pari a quanto previsto dall'art. 14.1.

Qualora il preventivo eventualmente rielaborato in base a prescrizioni delle Autorità competenti per il rilascio delle autorizzazioni fosse messo a sua disposizione oltre 30 giorni lavorativi dalla data di ottenimento delle autorizzazioni, sarà corrisposto un indennizzo automatico di importo pari a quanto previsto dall'art. 14.1.

Qualora la realizzazione della connessione non avvenga nel rispetto dei tempi previsti dal TICA, per cause imputabili a e-distribuzione S.p.A., sarà corrisposto un indennizzo automatico di importo pari a quanto previsto dall'art. 14.2.

Qualora non fossero rispettate le tempistiche previste nella parte III del TICA, diverse da quelle previste dai commi 14.1 e 14.2, nonché dall'art. 35 bis, e-distribuzione S.p.A. provvederà a corrispondere, salvo cause di forza maggiore o cause imputabili al richiedente o a terzi, gli indennizzi previsti ai sensi art. 14.3 del TICA.

Qualora gli indennizzi automatici dovuti fossero corrisposti in ritardo, verranno applicate le maggiorazioni previste

al comma 40.5 del TICA.

9. ATTRIBUZIONI PATRIMONIALI

1. Il terreno su cui insiste l'impianto di consegna ed i fabbricati da lei realizzati rimarranno di sua proprietà.
2. Il terreno ed i locali destinati al complesso di misura ed il locale di consegna saranno gratuitamente messi a disposizione di e-distribuzione S.p.A., finché la connessione alla rete elettrica dei suoi impianti di utenza e/o produzione resterà in essere.
3. Per l'utilizzo del terreno o dei locali destinati al complesso di misura o all'alloggiamento della cabina elettrica MT/BT dovrà essere stipulata con la nostra Società specifica servitù di elettrodotto e/o di cabina elettrica. La parte impiantistica MT e BT del locale di consegna (apparecchiature, carpenteria, conduttori, ecc.) sarà di proprietà esclusiva di e-distribuzione S.p.A. .
4. Nel caso in cui debba essere realizzata una Cabina Primaria, dovrà essere trasferita e-distribuzione S.p.A. la proprietà dell'intera area su cui insiste la cabina in questione.

In relazione a quanto previsto ai precedenti punti, qualora il terreno o i locali in argomento non fossero di sua proprietà, il produttore si impegna ad acquisire prima dell'attivazione della connessione il consenso della proprietà alla stipulazione degli atti necessari a regolare, secondo i criteri sopra indicati, l'utilizzazione dei beni da parte della nostra società.

Gli spazi ulteriori rispetto a quelli strettamente necessari alla realizzazione dell'impianto di rete per la connessione, eventualmente indicati nella specifica tecnica allegata e correlabili ad esigenze di successivi sviluppi del suo impianto elettrico, saranno messi gratuitamente a ns. disposizione.

10. VALIDITA' DEL PREVENTIVO

Il periodo di validità del presente preventivo, tenuto conto di quanto previsto dall'art. 7.2 del TICA, è di 45 giorni lavorativi a decorrere dalla data di ricevimento dello stesso.

11. ACCETTAZIONE DEL PREVENTIVO

Qualora sia sua intenzione accettare il presente preventivo è necessario inviare i documenti in elenco mediante il Portale Produttori, utilizzando l'apposito servizio:

- Il modulo di accettazione firmato contenente:
 - o l'accettazione delle condizioni generali del contratto di connessione e delle condizioni generali del servizio di misura.
 - o l'eventuale istanza di curare tutti gli adempimenti connessi alle procedure autorizzative per l'impianto di connessione, ovvero
 - o la richiesta ad e-distribuzione S.p.A. di curare il procedimento autorizzativo compresa la predisposizione della documentazione necessaria, allegando la ricevuta del pagamento del corrispettivo come indicato precedentemente, ovvero
 - o la richiesta ad e-distribuzione S.p.A. di predisporre esclusivamente la documentazione necessaria per l'iter autorizzativo allegando la ricevuta del pagamento del corrispettivo come indicato in precedenza.
 - o l'eventuale dichiarazione di volervi avvalere della facoltà prevista al comma 16.1 del TICA (realizzazione in proprio dell'impianto per la connessione).
- Documentazione attestante l'avvenuto pagamento del corrispettivo per la connessione, come precedentemente indicato.

Le informiamo inoltre che, ai sensi e per gli effetti dell'informativa prevista dall'art.16.2 lettera b del TICA, il link

http://e-distribuzione.it/it-IT/Pagine/regole_tecniche.aspx

contiene tutti gli elementi necessari alla realizzazione della connessione secondo i nostri standard realizzativi.

Inoltre, sia in sede progettuale che in sede realizzativa dell'impianto per la connessione, dovrete far riferimento al documento "Guida per le connessioni alla rete di e-distribuzione S.p.A. in particolare alle sezioni:

- G: "Standard tecnici realizzativi degli impianti di rete per la connessione AT e MT";
- J: "Impianti di connessione realizzati a cura del Produttore – Progettazione, esecuzione e collaudi".

12. CONDIZIONI PER LA REALIZZAZIONE OPERE PER LA CONNESSIONE

Per consentirci di avviare la realizzazione delle opere di connessione di nostra competenza è necessario che, dopo l'ottenimento delle eventuali autorizzazioni previste dal presente preventivo, ci inviate con le modalità sopra indicate:

- comunicazione di completamento delle opere strettamente necessarie ai fini della realizzazione della connessione, indicate nella Specifica Tecnica;
- documentazione attestante l'avvenuto pagamento della restante quota (70%) del corrispettivo per la connessione qualora non intendiate realizzare in proprio l'impianto di rete per la connessione.

Qualora abbiate esercitato la facoltà prevista all'articolo 16 del TICA (realizzazione in proprio dell'impianto di rete per la connessione), per poter dare corso alla realizzazione dell'impianto di rete, è necessario che provvediate:

- a sottoscrivere il contratto per l'esecuzione in proprio delle opere, come da fac-simile pubblicato sul portale di e-distribuzione S.p.A., contenente le tempistiche, i corrispettivi, le responsabilità inerenti tale realizzazione, ivi comprese quelle conseguenti a vizi e difetti dello stesso, e le indicazioni in merito alla polizza bancaria fideiussoria a prima richiesta da presentare e-distribuzione S.p.A. al momento della stipulazione dell'atto di cessione dell'impianto di rete realizzato;
- ad inviare il progetto esecutivo delle opere da realizzare a sua cura per il rilascio del nostro parere di rispondenza agli standard tecnici.

13. TUTELA DELLA SALUTE E DELLA SICUREZZA DEI LAVORATORI NEI LUOGHI DI LAVORO

Richiamiamo la sua attenzione sulle disposizioni del D.Lgs. n. 81 del 09 aprile 2008 "Attuazione dell'articolo 1 della legge 03 agosto 2007, n. 123, in materia di tutela della salute e della sicurezza nei luoghi di lavoro" che regolamentano la materia della tutela della salute e della sicurezza dei lavoratori nei luoghi di lavoro, ed in particolare sugli artt. n. 83 e 117, che vietano l'esecuzione di lavori in prossimità di linee elettriche o impianti elettrici con parti attive non protette a meno che non vengano adottate idonee precauzioni.

14. CONDIZIONI PER L'ATTIVAZIONE DELL'IMPIANTO

Una volta terminati i lavori di realizzazione della connessione, l'attivazione dell'impianto è subordinata al ricevimento della seguente documentazione:

- Dichiarazione sostitutiva di atto di notorietà attestante il completamento dei lavori di realizzazione dell'impianto di produzione nelle tempistiche previste dal provvedimento autorizzativo;

- Esplicita richiesta di attivazione della fornitura di energia elettrica in prelievo, da inviare a cura del venditore di energia elettrica da Lei scelto, secondo le consuete modalità di scambio di comunicazioni con e-distribuzione S.p.A. (in assenza di tale documentazione e nel caso in cui la fornitura in prelievo sia destinata unicamente all'alimentazione dei servizi ausiliari dell'impianto di produzione, vale quanto specificato all'articolo 10.11 art. b del TICA);
- Regolamento di Esercizio, da Lei compilato e sottoscritto.
- Documentazione di cui alla sezione I, par. I.2 della "Guida per le connessioni alle reti elettriche di e-distribuzione S.p.A.";
- Accettazione delle "Condizioni generali di contratto di connessione" e, se il servizio di misura è stato richiesto ad e-distribuzione S.p.A., delle "Condizioni generali per il contratto di misura", allegata al presente preventivo, sottoscritte da parte del richiedente;
- Comunicazione di completamento dei lavori strettamente necessari per l'attivazione dell'impianto di produzione previsti nella Specifica Tecnica;
- Attestazione rilasciata da Terna riportante l'abilitazione in GAUDI (http://www.terna.it/default/Home/SISTEMA_ELETTTRICO/gaudi.aspx) delle informazioni relative all'impianto di produzione, secondo quanto previsto dalla Delibera ARG/elt n. 124/10;
- Nel caso di impianti registrati in GAUDI, comunicazione ad e-distribuzione S.p.A., da parte di Terna, di Abilitazione ai fini dell'Attivazione e dell'Esercizio delle Unità di Produzione su GAUDI.
- Coincidenza tra il soggetto produttore ed il soggetto intestatario del punto di connessione (POD). Fanno eccezione i casi in cui sia presente un mandatario senza rappresentanza o una E.S.CO..

La informiamo che, in sede di attivazione dell'impianto di produzione, il personale di e-distribuzione effettuerà, come previsto dall'art. 10.10 bis lettera a) e b) del TICA, nonché nel rispetto delle indicazioni della Delibera ARERA n. 558/2014/S/EEL, una verifica al fine di accertare la corrispondenza tra quanto da Lei dichiarato nell'iter di connessione dell'impianto e quanto riscontrato in loco al momento dell'attivazione.

Per effettuare tale verifica il personale di e-distribuzione dovrà accedere a tutti gli elementi essenziali dell'impianto accompagnato da una persona che abbia la completa conoscenza del sito e dei rischi specifici dello stesso, ciò per assicurare l'accesso in sicurezza del nostro personale. Al riguardo La informiamo che, durante l'attività di verifica, Lei potrà farsi sostituire da persona da Lei delegata. In sede di verifica il nostro personale procederà al controllo della sua identità o della persona da Lei delegata. Qualora la persona presente non sia munita di valido documento di riconoscimento, non potremo dare seguito alla verifica. In tal caso, l'attivazione verrà sospesa e sarà Sua cura contattare nuovamente e-distribuzione al fine di concordare una nuova data per l'attivazione dell'impianto. Per documentare la realizzazione dell'impianto di produzione il nostro personale effettuerà rilievi fotografici. Qualora, per motivi di sicurezza, il nostro personale non possa accedere a tutti o ad alcuni dei componenti essenziali dell'impianto, Lei dovrà inviare entro 5 giorni dell'attivazione dell'impianto la documentazione fotografica riguardante i componenti dell'impianto che non è stato possibile visionare.

La suddetta documentazione dovrà essere inviata seguendo le indicazioni che Le verranno fornite dal nostro personale e descritte nel verbale di attivazione che Le sarà rilasciato in copia. Qualora la documentazione fotografica sopracitata non venga inviata nel termine suddetto o non risulti conforme a quanto richiesto, e-distribuzione è tenuta a darne informativa all'ARERA, al GSE, nel solo caso in cui per l'impianto sia stato richiesto l'incentivo, nonché alla Pubblica Amministrazione competente al rilascio dell'autorizzazione alla costruzione e all'esercizio dell'impianto di produzione.

La informiamo inoltre che, qualora non venga consentito l'accesso all'impianto di produzione ai nostri incaricati, non procederemo all'attivazione dell'impianto e invieremo specifica comunicazione all'ARERA, al GSE, nel solo caso in cui per l'impianto sia stato richiesto l'incentivo, nonché alla Pubblica Amministrazione competente al rilascio dell'autorizzazione alla costruzione e all'esercizio dell'impianto di produzione, per informarli della sospensione del processo di attivazione. In questo caso sarà Sua cura contattare nuovamente e-distribuzione



Infrastrutture e Reti Italia

per concordare una nuova data di attivazione della connessione.

In tutti casi in cui, infine, il nostro personale rilevi evidenti difformità tra quanto da Lei dichiarato durante l'iter di connessione e lo stato dei luoghi, e-distribuzione non procederà all'attivazione dell'impianto, ed invierà specifica segnalazione alle Autorità e alla Procura della Repubblica competenti per gli accertamenti di competenza.

Le ricordiamo inoltre che, successivamente all'attivazione della connessione, dovrà provvedere a comunicare ad e-distribuzione S.p.A. il codice ditta attribuito nella licenza fiscale di esercizio rilasciata dall'Agenzia delle Dogane e dei Monopoli territorialmente competente.

Per tutto l'iter della pratica di connessione dovrà fare riferimento a Pierfrancesco D'Ambrosio Cell. 3401199461, n° telefonico 803.500 ed e-mail: pierfrancesco.d'ambrosio@e-distribuzione.com.

Le ricordiamo che è a disposizione il Contact Center di e-distribuzione SpA, Numero Verde 803.500. Il servizio è disponibile dal lunedì al venerdì dalle 9:00 alle 18:00 e il sabato dalle 9:00 alle 13:00. Potrà inoltre visitare il sito internet di e-distribuzione S.p.A., all'indirizzo web: www.e-distribuzione.it, per informazioni, consigli utili sulle forniture di energia elettrica, servizi on-line, quali ad esempio la visualizzazione dei consumi di energia elettrica. Il sito dispone di sezioni dedicate a clienti e produttori con contenuti, schede pratiche e servizi facilmente consultabili.

15. OBBLIGHI INFORMATIVI A CARICO DEL RICHIEDENTE

Riteniamo opportuno far presente che, dopo l'accettazione del preventivo dovrà esserci inviata, pena la decadenza del preventivo, una dichiarazione sostitutiva di atto di notorietà attestante l'avvio dell'iter autorizzativo, nelle tempistiche previste dagli artt. 9.3, 9.5 e 9.8 del TICA.

Con riferimento a quanto disposto agli artt. 9.3 e 9.5 del TICA, la dichiarazione di avvio del procedimento autorizzativo da inviare al Gestore di Rete dovrà contenere "il tipo di iter autorizzativo avviato, nonché gli estremi ed i recapiti del responsabile del procedimento autorizzativo".

Le rammentiamo inoltre, per le motivazioni di cui sopra, inviarci, come previsto dall'art. 31 del TICA, l'informativa sullo stato dell'iter autorizzativo ovvero sull'avvio dei lavori di realizzazione dell'impianto di produzione precisando, per il caso di ritardo nell'avvio, se questo sia dovuto alla mancata conclusione dei procedimenti autorizzativi o a cause di forza maggiore ovvero ad altre cause a lei non imputabili. Tale informativa dovrà pervenirci entro la tempistica indicata nel TICA mediante dichiarazione sostitutiva di atto di notorietà.

Le comunichiamo altresì che, in base all'art. 10.6 del TICA, qualora il suo impianto di produzione non dovesse essere realizzato entro le tempistiche previste dall'autorizzazione alla costruzione, incluse eventuali proroghe concesse dall'ente autorizzante, il presente preventivo perderà di efficacia.

È quindi necessario che, al termine dei lavori di costruzione dell'impianto di produzione, ci trasmetta una dichiarazione sostitutiva di atto notorio attestante il rispetto della tempistica sopraddetta.

Le evidenziamo inoltre che, come previsto dall'art. 10.5 del TICA, è suo onere provvedere ad inviarci un cronoprogramma relativo alla realizzazione dell'impianto di produzione ed al relativo aggiornamento, dandocene comunicazione con cadenza almeno trimestrale.

Le ricordiamo che, come previsto dall'art. 36 del TICA, a seguito dell'ottenimento delle autorizzazioni per la costruzione ed esercizio dell'impianto di produzione, dovrà registrare il medesimo impianto nel sistema GAUDI, accedendo al link:

http://www.terna.it/default/Home/SISTEMA_ELETRICO/gaudi.aspx

Per maggiori informazioni sul processo di registrazione dell'impianto in GAUDI e sui successivi obblighi a suo carico, previsti dal TICA, può consultare i manuali pubblicati sul sito internet di Terna e la "Guida per le connessioni alla rete di e-distribuzione S.p.A.".

16. ALTRE INFORMAZIONI

Nel caso, invece, entro la tempistica sopraddetta si concluda positivamente il procedimento per l'autorizzazione alla costruzione e all'esercizio dell'impianto di produzione ovvero il procedimento di Valutazione di Impatto Ambientale (VIA), qualora previsto, la STMG e la prenotazione della capacità di rete relativamente alla potenza di immissione indicata nel presente preventivo diventano definitive.

È previsto, dall'art. 33.5 del TICA, che il responsabile del procedimento VIA richieda, se sussistono le condizioni per la conclusione con esito positivo della VIA, al Gestore di rete di verificare il persistere delle condizioni di fattibilità e realizzabilità della STMG. Qualora il Gestore, entro 20 gg lavorativi dal ricevimento della suddetta richiesta, al netto del tempo necessario per l'eventuale coordinamento con altri Gestori risponda positivamente, la STMG e la prenotazione della capacità di rete relativamente alla potenza di immissione indicata nel presente preventivo diventano definitive.

L'art 33.6 del TICA prevede, per il caso in cui l'impianto di produzione non sia assoggettato a VIA, che il responsabile del procedimento autorizzativo unico o il richiedente possano chiedere al Gestore di Rete una verifica della persistenza delle condizioni di fattibilità e realizzabilità della STMG. Qualora il Gestore, entro 20 gg lavorativi dal ricevimento della richiesta di verifica, al netto del tempo necessario per l'eventuale coordinamento con altri Gestori, risponda positivamente, la STMG e la prenotazione della capacità di rete relativamente alla potenza di immissione indicata nel presente preventivo diventano definitive.

Qualora la verifica richiesta al Gestore di Rete, ai sensi dell'art. 33.5 e dell'art.33.6 del TICA, sia negativa, il Gestore di Rete, nei 45 gg lavorativi successivi alla comunicazione di esito negativo della suddetta verifica, al netto del tempo necessario per l'eventuale coordinamento con altri Gestori, elabora una nuova STMG comunicandola al responsabile del procedimento (VIA o autorizzativo) ed al richiedente; con tale STMG viene prenotata, in via transitoria, la capacità sulla rete relativamente alla potenza di immissione indicata la STMG. Se la nuova STMG non viene accettata, entro 30 gg solari dalla data di ricevimento della stessa, il preventivo decade.

Qualora invece la nuova STMG venga accettata nei termini previsti, verrà prenotata in via definitiva la potenza di immissione indicata nella stessa.

Le informiamo che, qualora dovessero pervenirci, anche successivamente alla accettazione del presente preventivo, altre richieste di connessione insistenti nell'area in cui si svilupperà la soluzione tecnica a lei trasmessa, tale soluzione potrebbe diventare comune, anche soltanto in parte, a tali richieste di connessione.

In tal caso e-distribuzione S.p.A. potrà valutare l'opportunità di aggiornare le condizioni del presente preventivo, con particolare riguardo a quelle relative alla gestione dell'iter autorizzativo dell'impianto di rete per la connessione ed alla realizzazione dell'impianto medesimo.

Qualora durante l'esercizio dell'impianto di produzione, e-distribuzione S.p.A. rilevi sistematiche immissioni di energia elettrica eccedenti la potenza in immissione richiesta, ove tecnicamente possibile, modificherà il valore della potenza in immissione richiesta, provvedendo a modificare di conseguenza il contratto di connessione. e-distribuzione S.p.A. applicherà al richiedente il doppio del corrispettivo per la connessione che verrebbe determinato, sulla base della regolazione vigente al momento del ricalcolo, qualora il produttore richieda

l'aumento, di pari entità, della propria potenza disponibile in immissione.

Nei casi in cui le sistematiche immissioni di energia elettrica eccedenti la potenza in immissione richiesta compromettano la sicurezza del sistema elettrico, e-distribuzione S.p.A. ne darà esplicita evidenza al produttore indicando la necessità di richiedere una nuova connessione e, qualora tali situazioni persistano in assenza di azioni da parte del produttore, procederà al distacco dell'impianto di produzione fino alla realizzazione di una nuova connessione.

Si considera come "sistematico" il superamento della potenza in immissione richiesta in almeno due distinti mesi nell'anno solare.

17. DOCUMENTAZIONE ALLEGATA

In allegato al presente preventivo si trasmettono:

1. Condizioni generali del contratto di connessione
2. Planimetria riportante il tracciato di massima dell'impianto di rete per la connessione
3. Tabella riferimenti normativi iter autorizzativi
4. Tabella "Larghezza delle fasce da asservire in presenza di campate di lunghezza ricorrente"
5. Specifica tecnica

Distinti saluti.

DOMENICO MISCEO
UN PROCURATORE

Il presente documento è sottoscritto con firma digitale ai sensi dell'art. 21 del d.lgs. 82/2005. La riproduzione dello stesso su supporto analogico è effettuata da Enel Servizi e costituisce una copia integra e fedele dell'originale informatico, disponibile a richiesta presso l'Unità emittente.

Larghezza delle fasce da asservire in presenza di campate di lunghezza ricorrente

Tipo linea	Natura conduttore	Fascia di asservimento da asse linea
BT	cavo aereo	1,5 +1,5 m
MT	cavo aereo	2 + 2 m
	Derivazione cond. nudo	6+6 m
	Dorsale cond. nudo	8+8 m
BT e MT	Cavo interrato	2+2 m

Di norma si adottano le larghezze delle fasce di rispetto riportate nella tabella. Eventuali modifiche delle fasce asservite sono consentite per tener conto delle soluzioni impiantistiche specifiche, dello stato dei luoghi e delle normative applicabili.

CONDIZIONI GENERALI DI CONTRATTO PER IL SERVIZIO DI CONNESSIONE ALLA RETE ELETTRICA IN MEDIA TENSIONE (Opere a cura e-distribuzione)

PREMESSA

a) l'Autorità per l'Energia Elettrica e il Gas ed il Sistema Idrico, d'ora innanzi denominata - per brevità- anche ARERA, con deliberazione ARG/elt n. 99/08 e successive modifiche ha approvato il Testo Integrato delle Condizioni Tecniche ed Economiche per la Connessione alle Reti con obbligo di connessione di terzi degli impianti di produzione di energia elettrica (di seguito denominato TICA);

b) in attuazione della sopra menzionata deliberazione, e-distribuzione ha adottato la "Guida per le connessioni alla rete elettrica di e-distribuzione" pubblicata sul sito internet <http://e-distribuzione.it/it-IT/>, (di seguito denominata Guida) con la quale sono state definite le disposizioni generali relative alle modalità e condizioni contrattuali per l'erogazione da parte di e-distribuzione del servizio di connessione alle reti elettriche per impianti di produzione;

c) il TICA prevede che i rapporti tra il Gestore di Rete interessato alla connessione ed il richiedente ai fini dell'erogazione del servizio di connessione siano regolati da un apposito contratto di connessione;

d) al fine di semplificare la contrattualizzazione di cui al precedente punto, e-distribuzione ha predisposto le presenti condizioni generali di contratto che vengono inviate unitamente al preventivo per la successiva accettazione da parte del Produttore.

DEFINIZIONI

ARERA: è l'Autorità di Regolazione per Energia Reti e Ambiente.

Cabina di consegna: è l'impianto, di cui alla norma CEI 0-16, occorrente per realizzare la connessione del Produttore in MT.

Codice di Rete: è il "Codice di trasmissione, dispacciamento, sviluppo e sicurezza della rete" emanato, e periodicamente aggiornato, da Terna secondo la normativa vigente.

Connessione: è il collegamento alla rete di un impianto elettrico per il quale sussiste, almeno in un punto la continuità circuitale, senza interposizione di impianti elettrici di terzi, con la rete medesima.

Contratto di connessione in prelievo: è il contratto che disciplina il rapporto tra il Distributore ed il titolare del punto di connessione in prelievo in merito al servizio di connessione per i prelievi di energia elettrica dalla rete e-distribuzione.

Contratto per il servizio di trasporto: è il contratto che disciplina il servizio di trasporto in relazione ai prelievi di energia elettrica

effettuati sulla rete di distribuzione.

GAUDI': è il sistema di Gestione dell'Anagrafica Unica Degli Impianti di produzione di energia elettrica predisposto da Terna ai sensi del TICA.

Impianto di rete per la connessione: è la porzione di impianto per la connessione di competenza del Gestore di Rete con obbligo di connessione di terzi, compresa tra il punto di inserimento sulla rete esistente e il punto di connessione.

Impianto di produzione: è l'insieme del macchinario, dei circuiti, dei servizi ausiliari e degli eventuali carichi per la generazione di energia elettrica; ciascun impianto può essere diviso in una o più sezioni e queste in uno o più gruppi di generazione.

Interventi sulla rete elettrica esistente: interventi in relazione ai quali e-distribuzione può consentire al Produttore, di gestire l'iter autorizzativo e la realizzazione.

Impianto di rete per la connessione comune a più richiedenti: è l'impianto di rete necessario, in tutto o in parte per la connessione di più impianti di produzione.

Iter autorizzativo: è l'insieme dei procedimenti autorizzativi volti all'acquisizione delle autorizzazioni necessarie alla costruzione ed esercizio dell'impianto di rete per la connessione e delle attività finalizzate all'acquisizione delle relative servitù.

PESSE: è il "Piano di Emergenza per la Sicurezza del Sistema Elettrico" adottato da Terna, ai sensi della deliberazione del Comitato Interministeriale per la Programmazione Economica (CIPE) del 6 novembre 1979 n.91.

Potenza in immissione: è la potenza massima riportata nel preventivo che il Produttore può immettere in rete.

Produttore: la persona fisica o giuridica che è o sarà titolare del Punto di Consegna e che ha la disponibilità dell'impianto di produzione di energia elettrica.

Punto di Consegna o Punto di Connessione: è il confine fisico tra la rete di distribuzione e la porzione di impianto di connessione la cui realizzazione, gestione, esercizio e manutenzione rimangono di competenza del Produttore.

Punto di Prelievo: è il punto in cui l'energia elettrica viene prelevata dalla rete con obbligo di connessione di terzi da parte del Produttore. Tale punto può coincidere con il Punto di Consegna.

Regolamento di Esercizio: documento contenete le condizioni anche tecniche per l'esercizio dell'impianto di produzione e l'interoperabilità tra il medesimo e la rete di

distribuzione come meglio definito dalle norme CEI 0-16.

Sviluppo: è un intervento di espansione o di evoluzione della rete elettrica di distribuzione e/o di trasmissione, motivato, in particolare, dall'esigenza di estendere la rete per consentire la connessione di impianti elettrici di soggetti terzi alla rete medesima.

Terna: è Gestore della Rete di Trasmissione Nazionale concessionario dell'attività di dispacciamento e trasmissione della rete elettrica.

UP: sono le unità di produzione di energia elettrica che compongono l'impianto di produzione.

TITOLO I - DISPOSIZIONI GENERALI**Art. 1 Premesse, allegati e definizioni.**

1.1. Le premesse e le definizioni formano parte integrante e sostanziale delle presenti condizioni generali;

1.2. Ai fini e per gli effetti del presente documento, valgono anche le disposizioni contenute nella Guida, cui si fa rinvio per quanto non specificamente previsto nelle presenti condizioni generali;

1.3. In caso di contrasto tra le disposizioni contenute nelle presenti condizioni e quelle contenute nella Guida prevalgono le prime.

Art. 2 Oggetto.

2.1. Le presenti condizioni generali disciplinano i rapporti tra e-distribuzione ed il Produttore relativamente alla connessione in media tensione alla rete elettrica degli impianti di produzione.

TITOLO II – OBBLIGHI DELLE PARTI PRIMA DELL'EROGAZIONE DEL SERVIZIO DI CONNESSIONE**Art. 3 Obblighi del Produttore.**

3.1. Il Produttore, con l'accettazione del preventivo, si impegna a:

- a) rispettare le previsioni contenute nelle Guida ed a sottoscrivere il Regolamento di Esercizio prima dell'attivazione della connessione;
- b) predisporre ed inviare ad e-distribuzione il programma cronologico riguardante la costruzione dell'impianto di produzione, aggiornandolo semestralmente;
- c) provvedere a tutto quanto necessario ad inserire le UP in GAUDI' ed ai successivi aggiornamenti;
- d) realizzare l'impianto di produzione da connettere alla rete di e-distribuzione, salvo cause di forza maggiore, fatto del terzo, caso fortuito o eventi comunque allo stesso non imputabili;



Infrastrutture e Reti Italia

e) realizzare, previa acquisizione delle eventuali autorizzazioni o permessi, nel rispetto delle regole di buona tecnica, le opere necessarie alla realizzazione fisica della connessione indicate nella specifica tecnica allegata al preventivo o consegnata in sede di sopralluogo per la redazione del preventivo e a darne comunicazione scritta di completamento a e-distribuzione;

f) stipulare, prima che e-distribuzione avvii i lavori di realizzazione dell'impianto di rete per la connessione, il contratto per la costituzione di servizi di elettrodotto/di cabina qualora l'impianto di rete interessi aree che siano nell'esclusiva disponibilità del Produttore;

g) qualora opti di seguire l'iter autorizzativo relativo all'impianto di rete per la connessione e quello per gli eventuali interventi sulla rete elettrica esistente, sottoporre ad e-distribuzione, prima della presentazione dell'istanza di autorizzazione, la relativa documentazione progettuale per la validazione di competenza nonché ottenere a favore di e-distribuzione o volturare in capo a e-distribuzione, con oneri a proprio carico, tutte le autorizzazioni, licenze o permessi inerenti gli impianti di cui sopra rilasciati dalle competenti amministrazioni ed anche le relative servizi di elettrodotto, consegnando ad e-distribuzione la relativa documentazione, anche tecnica;

h) eliminare le difformità riscontrate da e-distribuzione in relazione alle opere necessarie alla realizzazione fisica della connessione, dandone successiva comunicazione ad e-distribuzione stessa;

i) rimborsare, nel caso in cui il Produttore abbia gestito l'iter autorizzativo per l'impianto di rete per la connessione e per gli eventuali interventi sulla rete, ad e-distribuzione tutti i danni e/o oneri che la stessa dovesse sopportare per il caso in cui l'impianto di rete e/o gli eventuali interventi sulla rete, per responsabilità del Produttore non siano assistiti da provvedimenti autorizzativi legittimi e/o servizi valide ed efficaci, anche nei confronti dei terzi;

l) non chiedere ad e-distribuzione il risarcimento dei danni per mancata produzione nel caso tale situazione sia conseguenza dell'annullamento di provvedimenti amministrativi ovvero del venir meno delle servizi relative agli impianti di rete per la connessione.

Art. 4 Obblighi di e-distribuzione.

4.1. e-distribuzione, qualora il Produttore, con l'accettazione del preventivo, scelga di non curare gli adempimenti connessi alle procedure autorizzative, si attiva per l'acquisizione delle autorizzazioni e permessi eventualmente necessari per la

costruzione e esercizio dell'impianto di rete per la connessione e/o per gli eventuali interventi sulla rete esistente, dandone la relativa informativa nel rispetto delle tempistiche previste dall'ARERA;

4.2. e-distribuzione, qualora il Produttore, con l'accettazione del preventivo, scelga di curare gli adempimenti connessi alle procedure autorizzative dell'impianto di rete per la connessione e/o per gli eventuali interventi sulla rete esistente, si impegna a:

a) fornire, se non già contenute nel preventivo, tutte le informazioni necessarie per la predisposizione della documentazione che il Produttore deve presentare per l'ottenimento delle autorizzazioni, permessi e servizi necessari alla costruzione ed esercizio sia dell'impianto di rete per la connessione che degli eventuali interventi sulla rete elettrica esistente;

b) predisporre, se richiesta dal Produttore, la documentazione per l'acquisizione delle autorizzazioni, permessi e servizi di cui al precedente sub a);

4.3. e-distribuzione, una volta ottenute le autorizzazioni, i permessi e le servizi necessarie alla costruzione dell'impianto di rete per la connessione e/o per gli eventuali interventi sulla rete elettrica esistente, si impegna, nel rispetto della tempistica prevista dall'ARERA, a realizzare tale impianto, salvo casi di forza maggiore, fatto del terzo, caso fortuito o eventi comunque non imputabili ad e-distribuzione. Realizzato l'impianto di rete per la connessione, e-distribuzione ne dà comunicazione al Produttore.

TITOLO III - EROGAZIONE DEL SERVIZIO DI CONNESSIONE

Art. 5 Attivazione e prosecuzione del servizio di connessione.

5.1. In esito alla realizzazione dell'impianto di rete per la connessione e/o degli eventuali interventi sulla rete, e-distribuzione si impegna, nel rispetto di quanto previsto nel presente contratto, ad attivare e mantenere la connessione.

5.2. L'attivazione e la prosecuzione del servizio di connessione sono subordinate al verificarsi delle seguenti condizioni:

a) che, in relazione ai prelievi di energia elettrica necessari per il funzionamento dell'impianto di produzione ed effettuati nel Punto di Consegna ovvero da eventuale altro Punto di Prelievo di cui il Produttore sia titolare, siano stati stipulati gli specifici contratti per la regolamentazione dei prelievi stessi (contratto per il servizio di trasporto e contratto di connessione in prelievo);

b) che le apparecchiature di misura dell'energia prodotta in rete, ove il Produttore (nei casi previsti dalle disposizioni dell'ARERA) abbia optato per

l'installazione a propria cura delle stesse, siano conformi alle prescrizioni della Guida e teleleggibili da e-distribuzione;

c) che il Produttore abbia stipulato con e-distribuzione il contratto per il servizio di misura, qualora, nei casi previsti dalle disposizioni dell'ARERA; abbia chiesto ad e-distribuzione l'attivazione del servizio;

d) che all'impianto di produzione non sia connesso, salvo quanto previsto dalla normativa vigente, alcun impianto che risulti essere direttamente od indirettamente nella disponibilità di soggetti giuridici diversi dal Produttore;

e) che il Produttore abbia sottoscritto il Regolamento di Esercizio BT, rispetti le prescrizioni ivi contenute ed abbia ottenuto l'abilitazione in GAUDI';

f) che permangano le autorizzazioni, i permessi e le servizi riguardanti la costruzione e l'esercizio dell'impianto di rete di connessione e quelli relativi agli interventi sulla rete elettrica esistente.

Art. 6 Servizio di connessione.

6.1. A seguito dell'attivazione della connessione alla rete dell'impianto di produzione, il Produttore acquisisce il diritto ad esercitare l'impianto di produzione in parallelo con la rete e-distribuzione ed ad immettere energia elettrica nella rete e-distribuzione nei limiti della potenza in immissione e nel rispetto delle:

a) prescrizioni tecniche per la connessione stabilite nel preventivo e nel Regolamento di Esercizio;

b) condizioni tecnico-economiche di accesso e di interconnessione alla rete stabilite dall'ARERA;

c) regole e obblighi contenuti nel Codice di Rete;

d) norme tecniche in vigore (CEI - Comitato Elettrotecnico Italiano).

6.2. Il Produttore si impegna a:

a) mantenere in stato di perfetta efficienza i propri impianti in modo da non recare danno alla rete e-distribuzione, agli altri clienti già connessi alla stessa, nonché alle altre reti a cui la rete e-distribuzione è sottesa;

b) impedire, salvo caso di forza maggiore, caso fortuito o fatto del terzo, il danneggiamento di impianti ed apparecchiature di e-distribuzione insistenti su aree di sua proprietà, anche se non esclusiva;

c) adeguare, sostenendo i relativi costi, su richiesta di e-distribuzione e secondo le modalità da questa definite, l'impianto di produzione nei casi in cui interventi di sviluppo della rete e-distribuzione o altre esigenze della rete elettrica lo rendano necessario per garantire la sicurezza del sistema elettrico;

d) far sì che, nel caso di trasferimento a terzi

della titolarità dell'impianto di produzione o comunque in ogni situazione che comporti una modifica del soggetto giuridico che ha la disponibilità dell'impianto di produzione, il nuovo titolare assuma a suo carico le obbligazioni previste nel preventivo, nelle presenti condizioni generali di contratto e nel Regolamento di Esercizio inviando tempestiva comunicazione scritta ad e-distribuzione onde permettere le successive stipulazioni contrattuali con il nuovo titolare dell'impianto di produzione;

e) segnalare, tempestivamente e per iscritto, ad e-distribuzione l'eventuale cessione di ramo di azienda e qualsivoglia situazione e/ o operazione societaria che comporti la variazione nella titolarità della connessione;

f) non effettuare prelievi di energia elettrica, qualora non abbia concluso i contratti di cui all'art. 5.2 sub a);

g) garantire, nel rispetto delle disposizioni normative vigenti, il corretto esercizio e la manutenzione delle apparecchiature di misura e degli eventuali apparati di telelettura dallo stesso installate;

h) garantire a e-distribuzione e/o a propri incaricati l'accesso, in qualsiasi momento, ai propri impianti ed apparecchiature.

i) il Produttore non può immettere una potenza superiore a quella indicata nel preventivo; in caso di superamento della potenza in immissione in almeno due distinti mesi nell'anno solare da parte del Produttore, qualora e-distribuzione non proceda alla risoluzione del contratto e ritenga tecnicamente possibile aumentare la potenza in immissione, il Produttore deve corrispondere gli importi richiesti da e-distribuzione in base alle disposizioni dell'ARERA e sottoscrivere, se necessario, le nuove condizioni generali del contratto di connessione.

6.3. e-distribuzione si impegna a:

a) mantenere in efficienza, nel rispetto della normativa tecnica vigente, l'impianto di rete per la connessione nonché le proprie apparecchiature di misura e telelettura;

b) mantenere attiva la connessione salvo quanto previsto ai successivi artt. 8 e 9.

Art. 7 Condizioni particolari per la connessione in prelievo.

7.1. Con riferimento ai prelievi di energia effettuati nel Punto di Consegna, trova applicazione, per quanto non specificatamente previsto nelle presenti condizioni generali, quanto stabilito nel contratto di connessione in prelievo.

Art. 8 Limitazioni all'esercizio.

8.1. e-distribuzione potrà imporre limitazioni di esercizio all'impianto del Produttore, sino alla sospensione del servizio, nel caso di violazione delle presenti condizioni generali,

delle disposizioni del Regolamento di Esercizio nonché nei seguenti casi:

a) qualora siano necessari interventi di sviluppo e/o adeguamento della rete elettrica anche in assolvimento degli obblighi derivanti a proprio carico dall'atto di concessione di cui e-distribuzione è titolare;

b) qualora sussistano ragioni di sicurezza e continuità del servizio elettrico;

c) nei casi di mancata interconnessione con altri esercenti o in caso di specifiche disposizioni di TERNA o, ancora, in caso di disposizioni adottate in attuazione del PESSE;

d) per l'espletamento delle attività di manutenzione ordinaria e straordinaria della rete e-distribuzione.

8.2. Nei casi di cui al comma precedente e comunque in ogni caso di limitazioni non imputabili a e-distribuzione, il Produttore non ha diritto ad alcuna forma di remunerazione, indennizzo o risarcimento.

8.3. Qualora e-distribuzione, per ordine dell'Autorità, o in base alla normativa vigente ovvero in conformità di provvedimenti dell'ARERA (quale ad es. la Delibera ARG/elt 4/08) debba disalimentare il Punto di Consegna, il Produttore esonera e-distribuzione da ogni responsabilità per le conseguenti limitazioni o sospensioni di esercizio dell'Impianto di produzione.

Art. 9 Cessazione del servizio di connessione.

9.1. Il Produttore ha facoltà di chiedere in qualsiasi momento la cessazione del servizio di connessione mediante comunicazione scritta da inviare nel rispetto delle disposizioni dell'ARERA.

9.2. È riconosciuta ad e-distribuzione la facoltà di cessare il servizio di connessione e, contestualmente, di risolvere di diritto, ai sensi dell'art. 1456 c.c., il contratto di connessione di cui alle presenti condizioni generali, al verificarsi di anche una soltanto delle circostanze di seguito elencate:

a) inadempimento da parte del Produttore ad uno degli obblighi previsti nei precedenti articoli 5 e 6;

b) ogni altro comportamento che possa compromettere la sicurezza o la continuità del servizio elettrico.

Art. 10 Responsabilità.

10.1. Non sussisterà responsabilità alcuna delle Parti per inadempimenti dovuti a cause di forza maggiore, caso fortuito, fatto del terzo ovvero ad eventi comunque al di fuori del loro controllo quali, a titolo meramente esemplificativo: guerre, sommosse, terremoti, inondazioni, incendi, scioperi (anche aziendali), interruzioni dell'erogazione di energia elettrica o nella fornitura delle linee dedicate di trasporto dati

facenti parte del sistema informatico di e-distribuzione, quando tali interruzioni siano imputabili esclusivamente al comportamento di terzi.

10.2. e-distribuzione sarà eventualmente responsabile nei confronti del Produttore per danni materiali che siano diretta conseguenza di suo dolo o colpa grave, intendendosi espressamente esclusa ogni sua responsabilità per danni indiretti o lucro cessante.

Art. 11 Efficacia.

11.1. Le presenti condizioni generali diventano vincolanti a decorrere dalla data di ricevimento da parte di e-distribuzione dell'accettazione del preventivo e conservano la loro efficacia per tutta la durata del servizio di connessione.

11.2. In caso di trasferimento a terzi della titolarità o della disponibilità dell'impianto di produzione ovvero in caso di cessione di ramo d'azienda di cui all'art.6.2 sub d) ed e), il Produttore rimane vincolato al rispetto di tutte le obbligazioni assunte verso e-distribuzione, rispondendo di ogni danno, diretto ed indiretto, fino a che detti terzi non abbiano assunte nei confronti di e-distribuzione le medesime obbligazioni.

Art. 12 Riservatezza e trattamento dei dati personali.

12.1. Tutte le informazioni di carattere personale, industriale, finanziario, economico, patrimoniale e commerciale, rilasciate dal Produttore a e-distribuzione sono da considerarsi riservate e non saranno utilizzate da e-distribuzione se non in funzione di attività previste dalla legge o dalla Guida o altrimenti prescritte dalle Autorità competenti. e-distribuzione garantirà al Produttore il rispetto del segreto d'ufficio e della riservatezza su tutte le informazioni riservate ricevute e non comunicherà dette informazioni a terzi senza il consenso scritto del Produttore.

12.2. Il Produttore consente che e-distribuzione possa utilizzare e pubblicare i propri dati, in forma aggregata ed anonima, per l'elaborazione di bilanci, a fini statistici o per altre finalità istituzionali.

12.3. Il Produttore, ai sensi di quanto previsto dal Regolamento europeo in materia di protezione dei dati personali n. 2016/679 (di seguito anche "GDPR"), presta il proprio consenso al trattamento ed alla comunicazione, da parte di e-distribuzione, dei dati riguardanti la connessione -ivi compresi quelli di misura dei prelievi e dei consumi- nei limiti in cui il trattamento e la comunicazione siano funzionali all'adempimento di tutti gli obblighi previsti dalle presenti condizioni generali, dalla legge, da regolamenti, da delibere, dalla



Infrastrutture e Reti Italia

normativa comunitaria e dalle GUIDA.

12.4. Il Produttore, ai sensi del GDPR, acconsente che i dati dallo stesso forniti siano utilizzati per il monitoraggio della qualità del servizio prestato e che gli stessi dati possano essere, comunicati, per le medesime finalità, a società controllate o collegate e/o a terzi fornitori di servizi.

Con la presente informativa e-distribuzione fornisce le opportune informazioni sulle modalità e sulle finalità del trattamento dei dati personali comunicati per la stipula del CONTRATTO PER IL SERVIZIO DI CONNESSIONE ALLA RETE ELETTRICA IN MEDIA TENSIONE

Titolare del trattamento, ai sensi dell'art. 13 del GDPR, è la società e-distribuzione S.p.A., con sede legale in Roma, via Ombrone n. 2, P. IVA 15844561009.

Ai sensi dell'art. 4, n. 2, del GDPR, per "trattamento" di dati personali si intende: "qualsiasi operazione o insieme di operazioni, compiute con o senza l'ausilio di processi automatizzati e applicate a dati personali o insiemi di dati personali, come la raccolta, la registrazione, l'organizzazione, la strutturazione, la conservazione, l'adattamento o la modifica, l'estrazione, la consultazione, l'uso, la comunicazione mediante trasmissione, diffusione o qualsiasi altra forma di messa a disposizione, il raffronto o l'interconnessione, la limitazione, la cancellazione o la distruzione".

Il Titolare ha nominato un Responsabile della Protezione dei dati personali (RPD) che può essere contattato al seguente indirizzo e-mail: dpo.e-distribuzione@enel.com per tutte le questioni relative al trattamento dei Suoi dati personali.

Il Titolare tratterà i i dati personali ("Dati Personali") del Produttore acquisiti da e-distribuzione, a titolo esemplificativo, possono essere:

- Dati identificativi: dati che permettono l'identificazione diretta, come i dati anagrafici;
 - Dati di contatto: dati relativi alle comunicazioni elettroniche (via Internet o telefono), quali telefono, cellulare, e-mail, forniti al Titolare in fase di sottoscrizione o nel corso della durata del Contratto, necessari a contattare il Produttore per fornire riscontri alle esigenze manifestate.
- e-distribuzione tratterà i Dati personali del Produttore per il conseguimento di finalità precise e solo in presenza di una specifica base giuridica prevista dalla legge applicabile in materia di privacy e protezione dei dati personali. Nello specifico la base giuridica del trattamento è costituita dal rapporto contrattuale instaurato con e-distribuzione, da un legittimo interesse di

e-distribuzione od infine se e-distribuzione è tenuta a trattare i Dati personali del Produttore in forza di un obbligo di legge. Il Titolare tratterà i Dati Personali nel rispetto delle garanzie di riservatezza e delle misure di sicurezza previste dalla normativa vigente. Il trattamento è effettuato anche con l'ausilio di mezzi elettronici o comunque automatizzati ed è svolto dal Titolare e/o da Responsabili di cui il Titolare può avvalersi per memorizzare, gestire e trasmettere i dati stessi. I Dati Personali di cui e-distribuzione verrà a conoscenza potranno essere resi accessibili, per le finalità sopra menzionate:

- a) ai soggetti espressamente autorizzati dal Titolare, quali dipendenti e collaboratori addetti alle unità organizzative preposte al trattamento medesimo;
- b) ai soggetti designati responsabili ex art. 28 del GDPR, quali terzi fornitori di servizi in favore di e-distribuzione ai fini dell'esecuzione di un Contratto ("Responsabili");
- c) alla capogruppo Enel S.p.A. e ad altre società del Gruppo.

I Dati Personali del Produttore saranno trattati all'interno dell'Unione Europea e conservati su server ubicati in Germania, quindi all'interno dell'Unione Europea.

Tutti i Dati Personali del Produttore oggetto di trattamento per le finalità di cui al presente Contratto saranno conservati nel rispetto dei principi di proporzionalità e necessità, e comunque fino a che non siano state perseguite le finalità del trattamento al termine delle quali verranno cancellati, fatte salve le esigenze di difesa anche in ipotesi di eventuale contenzioso.

Ai sensi degli artt. 15 – 21 del GDPR, in relazione ai Dati personali comunicati, il Produttore ha il diritto di:

- a) accedere e chiederne copia;
- b) richiedere la rettifica;
- c) richiedere la cancellazione;
- d) ottenere la limitazione del trattamento;
- e) opporsi al trattamento;
- f) ricevere in un formato strutturato, di uso comune e leggibile da dispositivo automatico i dati conferiti dal Produttore.

Per l'esercizio dei suoi diritti, è possibile:

1. accedere all'area riservata del Portale Produttori di e-distribuzione;
2. inviare la richiesta ai canali tradizionali di e-distribuzione (casella di posta ordinaria: 5555 - 85100 Potenza (PZ), pec: e-distribuzione@pec.e-distribuzione.it);
3. contattare il Call Center al seguente numero verde gratuito 800.08.55.77.

Vi ricordiamo che è un Vostro diritto proporre un reclamo al Garante per la Protezione dei Dati Personali, mediante:

- a) Raccomandata A/R da inviarsi a: Garante per la protezione dei dati personali, Piazza di Monte Citorio, 121 00186 Roma

- b) e-mail all'indirizzo: garante@gpdp.it; oppure: protocollo@pec.gpdp.it;
- c) fax al numero: 06/69677.3785.

Art. 13 Modifiche ed integrazioni alle presenti condizioni generali e clausola di rinvio.

13.1. Integrano automaticamente il presente documento le condizioni obbligatoriamente imposte dalla legge o da provvedimenti dell'ARERA, di altre pubbliche Autorità o di altri soggetti competenti.

13.2. Parimenti, si intendono abrogate le condizioni che risultino incompatibili con quanto imposto ai sensi del precedente comma.

13.3. Qualora, a seguito dei provvedimenti dell'ARERA non sia possibile la modifica automatica delle presenti condizioni generali, e-distribuzione provvederà a formulare le conseguenti clausole integrative o modificative e a renderle note al Produttore ai fini della successiva sottoscrizione, sempre che necessaria;

13.4. Per quanto non espressamente previsto dalle presenti condizioni generali, le parti fanno espresso rinvio alle disposizioni del TICA.

Art. 14 Cessione del contratto.

14.1. e-distribuzione potrà cedere il contratto ad altra impresa distributrice dell'energia elettrica ovvero al Gestore di Rete competente.

Art. 15 Foro competente

15.1. Per qualsiasi controversia rientrante nella giurisdizione del giudice ordinario che dovesse insorgere in merito all'interpretazione e/o esecuzione del presente Contratto, le Parti, d'intesa, stabiliscono la competenza esclusiva del Foro di .

CONDIZIONI GENERALI DI CONTRATTO PER IL SERVIZIO DI CONNESSIONE ALLA RETE ELETTRICA IN MEDIA TENSIONE (Opere a cura Produttore)

PREMESSA

a) l'Autorità per l'Energia Elettrica e il Gas ed il Sistema Idrico, d'ora innanzi denominata - per brevità- anche ARERA, con deliberazione ARG/elt n. 99/08 e successive modifiche ha approvato il Testo Integrato delle Condizioni Tecniche ed Economiche per la Connessione alle Reti con obbligo di connessione di terzi degli impianti di produzione di energia elettrica (di seguito denominato TICA);

b) in attuazione della sopra menzionata deliberazione, e-distribuzione ha adottato la "Guida per le connessioni alla rete elettrica di e-distribuzione" pubblicata sul sito internet <http://e-distribuzione.it/it-IT/>, (di seguito denominata Guida) con la quale sono state definite le disposizioni generali relative alle modalità e condizioni contrattuali per l'erogazione da parte di e-distribuzione del servizio di connessione alle reti elettriche per impianti di produzione;

c) il TICA prevede che i rapporti tra il Gestore di Rete interessato alla connessione ed il richiedente ai fini dell'erogazione del servizio di connessione siano regolati da un apposito contratto di connessione;

d) al fine di semplificare la contrattualizzazione di cui al precedente punto, e-distribuzione ha predisposto le presenti condizioni generali di contratto che vengono inviate unitamente al preventivo per la successiva accettazione da parte del Produttore.

DEFINIZIONI

ARERA: è l'Autorità di Regolazione per Energia Reti e Ambiente.

Cabina di consegna: è l'impianto, di cui alla norma CEI 0-16, occorrente per realizzare la connessione del Produttore in MT.

Codice di Rete: è il "Codice di trasmissione, dispacciamento, sviluppo e sicurezza della rete" emanato, e periodicamente aggiornato, da Terna secondo la normativa vigente.

Connessione: è il collegamento alla rete di un impianto elettrico per il quale sussiste, almeno in un punto la continuità circuitale, senza interposizione di impianti elettrici di terzi, con la rete medesima.

Contratto di connessione in prelievo: è il contratto che disciplina il rapporto tra il distributore ed il titolare del punto di connessione in prelievo in merito al servizio di connessione per i prelievi di energia elettrica dalla rete e-distribuzione.

Contratto per il servizio di trasporto: è il contratto che disciplina il servizio di trasporto in relazione ai prelievi di energia elettrica

effettuati sulla rete di distribuzione.

Garanzia fideiussoria: contratto autonomo di garanzia con clausola a prima richiesta emesso da istituto di credito a favore di e-distribuzione a garanzia del rimborso dei costi sostenuti da e-distribuzione stessa per l'eliminazione dei vizi e difetti dell'impianto di rete realizzato da parte del Produttore. La garanzia avrà durata triennale e sarà d'importo pari al 30% del valore dell'impianto di rete realizzato dal Produttore.

GAUDI: è il sistema di Gestione dell'Anagrafica Unica Degli Impianti di produzione di energia elettrica predisposto da Terna ai sensi del TICA.

Impianto di rete per la connessione: è la porzione di impianto per la connessione di competenza del gestore di rete con obbligo di connessione di terzi, compresa tra il punto di inserimento sulla rete esistente e il punto di connessione.

Impianto di produzione: è l'insieme del macchinario, dei circuiti, dei servizi ausiliari e degli eventuali carichi per la generazione di energia elettrica; ciascun impianto può essere diviso in una o più sezioni e queste in uno o più gruppi di generazione.

Interventi sulla rete elettrica esistente: interventi in relazione ai quali e-distribuzione può consentire al Produttore di gestire l'iter autorizzativo e la realizzazione.

Impianto di rete per la connessione comune a più richiedenti: è l'impianto di rete necessario, in tutto o in parte, per la connessione di più impianti di produzione.

Iter autorizzativo: è l'insieme dei procedimenti autorizzativi volta all'acquisizione delle autorizzazioni necessarie alla costruzione ed esercizio dell'impianto di rete per la connessione e delle attività finalizzate all'acquisizione delle relative servitù.

PESSE: è il "Piano di Emergenza per la Sicurezza del Sistema Elettrico" adottato da Terna, ai sensi della deliberazione del Comitato Interministeriale per la Programmazione Economica (CIPE) del 6 novembre 1979 n.91.

Potenza in immissione: è la potenza massima riportata nel preventivo che il Produttore può immettere in rete.

Produttore: la persona fisica o giuridica che è o sarà titolare del Punto di Consegna e che ha la disponibilità dell'impianto di produzione di energia elettrica.

Punto di Consegna o Punto di Connessione: è il confine fisico tra la rete di distribuzione e la porzione di impianto di connessione la cui realizzazione, gestione,

esercizio e manutenzione rimangono di competenza del Produttore.

Punto di Prelievo: è il punto in cui l'energia elettrica viene prelevata dalla rete con obbligo di connessione di terzi da parte del Produttore. Tale punto può coincidere con il Punto di Consegna.

Regolamento di Esercizio: documento contenente le condizioni anche tecniche per l'esercizio dell'impianto di produzione e l'interoperabilità tra il medesimo e la rete di distribuzione come meglio definito dalle norme CEI 0-16.

Sviluppo: è un intervento di espansione o di evoluzione della rete elettrica di distribuzione e/o di trasmissione, motivato, in particolare, dall'esigenza di estendere la rete per consentire la connessione di impianti elettrici di soggetti terzi alla rete medesima.

Terna: è il Gestore della Rete di Trasmissione Nazionale concessionario dell'attività di dispacciamento e trasmissione della rete elettrica.

UP: sono le unità di produzione di energia elettrica che compongono l'impianto di produzione.

TITOLO I - DISPOSIZIONI GENERALI**Art. 1 Premesse, allegati e definizioni.**

1.1. Le premesse e le definizioni formano parte integrante e sostanziale delle presenti condizioni generali.

1.2. Ai fini e per gli effetti del presente documento, valgono anche le disposizioni contenute nella Guida, cui si fa rinvio per quanto non specificamente previsto nelle presenti condizioni generali.

1.3. In caso di contrasto tra le disposizioni contenute nelle presenti condizioni e quelle contenute nella Guida prevalgono le prime.

Art. 2 Oggetto.

2.1. Le presenti condizioni generali disciplinano i rapporti tra e-distribuzione ed il Produttore relativamente alla connessione in media tensione alla rete elettrica degli impianti di produzione.

TITOLO II - OBBLIGHI DELLE PARTI PRIMA DELL'EROGAZIONE DEL SERVIZIO DI CONNESSIONE**Art. 3 Obblighi del Produttore**

3.1. Il Produttore, con l'accettazione del preventivo, si impegna a:

a) rispettare le previsioni contenute nella Guida e sottoscrivere il Regolamento di Esercizio prima dell'attivazione della connessione;

b) predisporre ed inviare ad e-distribuzione il

e-distribuzione

Infrastrutture e Reti Italia

programma cronologico riguardante la costruzione dell'impianto, aggiornandolo semestralmente;

c) provvedere a tutto quanto necessario ad inserire le UP in GAUDI' ed ai successivi aggiornamenti;

d) realizzare l'impianto di produzione da connettere alla rete di e-distribuzione, salvo cause di forza maggiore, fatto del terzo o eventi comunque allo stesso non imputabili;

e) realizzare, previa acquisizione delle eventuali autorizzazioni o permessi, nel rispetto delle regole di buona tecnica, le opere necessarie alla realizzazione fisica della connessione indicate nella Specifica Tecnica, allegata al preventivo o consegnata in sede di sopralluogo per la redazione del preventivo, nonché a darne comunicazione scritta di completamento a e-distribuzione;

f) sottoporre ad e-distribuzione, prima della presentazione dell'istanza di autorizzazione, qualora opti di gestire in proprio l'iter autorizzativo relativo all'impianto di rete per la connessione e/o quello per gli eventuali interventi sulla rete elettrica esistente, la relativa documentazione progettuale per la validazione di competenza nonché ottenere a favore di e-distribuzione o volturare in capo a e-distribuzione, con oneri a proprio carico, tutte le autorizzazioni, licenze o permessi inerenti gli impianti di cui sopra rilasciati dalle competenti amministrazioni ed anche le relative servitù di elettrodotto, consegnando ad e-distribuzione la relativa documentazione, anche tecnica;

g) sottoscrivere, qualora opti per la realizzazione in proprio degli impianti di rete per la connessione e/o degli interventi sulla rete esistente, un contratto con cui vengono regolate le tempistiche, i corrispettivi e le responsabilità della realizzazione, ivi incluse quelle associate a eventuali vizi e difetti che si dovessero presentare a seguito dell'acquisizione delle opere da parte di e-distribuzione;

h) inviare ad e-distribuzione, dopo l'ottenimento delle autorizzazioni e servitù relative all'impianto di rete per la connessione e degli eventuali interventi sulla rete esistente, il progetto esecutivo dello stesso per il rilascio da parte di quest'ultima del parere di rispondenza ai requisiti tecnici; unitamente al suddetto progetto il Produttore deve inviare anche la documentazione attestante il pagamento degli oneri di collaudo;

i) provvedere ad eseguire i lavori che e-distribuzione dovesse richiedere, in sede di collaudo degli impianti realizzati, per conformare gli interventi realizzati alle prescrizioni ed agli standard tecnici e-distribuzione, dandone comunicazione ad e-distribuzione stessa per il successivo collaudo e corrispondendo i relativi oneri;

l) eliminare le difformità riscontrate da e-distribuzione in relazione alle opere necessarie alla realizzazione fisica della connessione, dandone successiva comunicazione ad e-distribuzione stessa;

m) nel caso in cui il Produttore abbia gestito l'iter autorizzativo per l'impianto di rete per la connessione e/o per gli eventuali interventi sulla rete, rimborsare ad e-distribuzione tutti i danni e/o oneri che la stessa dovesse sopportare per il caso in cui l'impianto di rete e/o gli eventuali interventi sulla rete non siano assistiti, per responsabilità del Produttore, da provvedimenti autorizzativi legittimi e/o servitù valide ed efficaci, anche nei confronti dei terzi;

n) stipulare con e-distribuzione, sempre che il collaudo dell'impianto di rete realizzato abbia avuto esito positivo, il relativo atto di cessione costituendo le necessarie servitù di elettrodotto o cabina. Contestualmente alla suddetta stipulazione il Produttore emetterà una fattura per un importo corrispondente al valore dell'impianto secondo i costi standard di e-distribuzione presentando la garanzia fideiussoria;

o) emettere, nel caso che per la connessione sia stato necessario realizzare soltanto interventi sulla rete elettrica esistente, una fattura per il valore degli interventi realizzati a costi standard di e-distribuzione nonché rilasciare a favore di e-distribuzione la garanzia fideiussoria a garanzia del rimborso dei costi sostenuti da e-distribuzione per l'eliminazione dei vizi e difetti degli interventi realizzati dal Produttore;

p) garantire l'assenza di vizi e/o difetti degli impianti e/o degli interventi realizzati dal Produttore per la durata di 10 anni e risarcire ad e-distribuzione tutti i danni, diretti ed indiretti, connessi e conseguenti, manlevandola da ogni richiesta risarcitoria di terzi;

q) nel caso di collaudo positivo e sino alla data di stipulazione dell'atto di cessione degli impianti di cui al sub n) oppure sino al rilascio della garanzia di cui al sub o), riconoscere ad e-distribuzione la facoltà di trattenere le somme spettanti, in base alle disposizioni dell'ARERA, per la realizzazione in proprio degli impianti e di utilizzare le stesse per il rimborso degli oneri conseguenti all'eliminazione dei vizi e difetti dell'impianto di rete e/o degli interventi eseguiti sulla rete esistente. Qualora al Produttore non spetti alcuna somma per la suddetta realizzazione in proprio, quest'ultimo si impegna, sino a quando non provvederà al rilascio della garanzia fideiussoria di cui all'art.3 sub n) e o), a rimborsare tempestivamente ad e-distribuzione gli importi di cui sopra;

r) non chiedere ad e-distribuzione il

risarcimento dei danni per mancata produzione nel caso tale situazione sia connessa o conseguente a vizi e/o difetti dell'impianto di rete per la connessione realizzato dal Produttore e/o degli eventuali interventi eseguiti sulla rete ovvero determinata dall'annullamento di provvedimenti amministrativi e/o dal venir meno o dalla inopponibilità a terzi delle servitù relative all'impianto di rete;

s) acquisire e consegnare ad e-distribuzione le garanzie del costruttore per la parte di impianto di rete e per gli interventi sulla rete stessa, qualora realizzati da terzi.

Art. 4 Obblighi di e-distribuzione.

4.1. e-distribuzione, qualora il Produttore, con l'accettazione del preventivo, scelga di non curare gli adempimenti connessi alle procedure autorizzative, si attiva per l'acquisizione delle autorizzazioni e permessi eventualmente necessari per la costruzione e esercizio dell'impianto di rete per la connessione e /o per gli eventuali interventi sulla rete esistente, dandone la relativa informativa nel rispetto della tempistica prevista dall'ARERA;

4.2. e-distribuzione, qualora il Produttore, con l'accettazione del preventivo, scelga di curare gli adempimenti connessi alle procedure autorizzative dell'impianto di rete per la connessione e/o per gli eventuali interventi sulla rete esistente, si impegna a:

a) fornire, se non già contenute nel preventivo, tutte le informazioni necessarie per la predisposizione della documentazione che il Produttore deve presentare per l'ottenimento di autorizzazioni, permessi e servitù necessari alla costruzione e all'esercizio sia dell'impianto di rete per la connessione che degli eventuali interventi sulla rete elettrica esistente;

b) predisporre, se richiesta dal Produttore, la documentazione per l'acquisizione delle autorizzazioni, permessi e servitù di cui alla precedente sub a);

4.3. e-distribuzione si impegna ad effettuare, salvo casi di forza maggiore o eventi comunque alla stessa non imputabili, e dietro pagamento dei relativi oneri, il collaudo degli impianti di rete per la connessione nel rispetto dei tempi previsti dalle disposizioni dell'ARERA ed in caso di esito positivo dello stesso ad attivare la connessione;

4.4. e-distribuzione, nel caso il collaudo di cui al precedente punto abbia esito favorevole e sempre che il Produttore abbia consegnato la garanzia fideiussoria di cui all'art. 3.1 sub n), si impegna a pagare il corrispettivo previsto dalle disposizioni dell'ARERA per la realizzazione in proprio degli impianti nei termini previsti nell'atto di cessione degli impianti;

4.5. e-distribuzione, qualora per l'attivazione della connessione sia stato necessario realizzare solo interventi sulla rete esistente, si impegna a pagare, se previsto dalle disposizioni dell'ARERA, il corrispettivo per la realizzazione in proprio degli interventi sulla rete esistente nei termini indicati nel preventivo, sempre che il Produttore abbia rilasciato la garanzia fideiussoria;

4.6. e-distribuzione, nel caso accerti vizi e/o difetti inerenti l'impianto di rete per la connessione o gli interventi sulla rete esistente, si impegna a darne comunicazione al Produttore, mediante raccomandata A.R., entro 30 giorni dalla scoperta;

4.7. e-distribuzione, prima di escutere la garanzia fideiussoria di cui al precedente art. 3.1 sub n) e o), provvederà ad inviare al Produttore la specifica dei costi da sostenere per l'eliminazione dei vizi e/o difetti dell'impianto di rete per la connessione e/o degli interventi eseguiti sulla rete esistente. Detta specifica evidenzierà i costi dei materiali, della manodopera, dell'eventuali prestazioni di terzi nonché delle spese generali assunte pari al 20% della somma delle voci sopradette; in caso di inadempimento da parte del Produttore, e-distribuzione procederà all'escussione della garanzia fideiussoria;

4.8. e-distribuzione deve trasmettere, entro 30 giorni dal ricevimento, le istanze risarcitorie pervenute da terzi connesse e conseguenti a vizi e difetti dell'impianto di rete per la connessione e degli interventi sulla rete esistente;

4.9. e-distribuzione, dopo essere stata immessa, a seguito del collaudo positivo, nel possesso gratuito dell'impianto di rete per la connessione, si impegna, sino alla stipula dell'atto di cessione, ad effettuare, se necessaria, la relativa manutenzione, provvedendo altresì ad eliminare gli eventuali vizi e difetti dell'impianto sopradetto, previa comunicazione da inviare entro 30 giorni mediante raccomandata A.R. al Produttore, contestualmente al preventivo di spesa per il successivo rimborso.

TITOLO III - EROGAZIONE DEL SERVIZIO DI CONNESSIONE

Art. 5 Attivazione e prosecuzione del servizio di connessione.

5.1. In esito alla realizzazione dell'impianto di rete per la connessione e/o degli eventuali interventi sulla rete e dopo il collaudo positivo degli impianti, e-distribuzione si impegna, nel rispetto di quanto previsto nel presente contratto, ad attivare e mantenere la connessione.

5.2. L'attivazione e la prosecuzione del

servizio di connessione sono subordinate al verificarsi delle seguenti condizioni:

a) che, in relazione ai prelievi di energia elettrica necessari per il funzionamento dell'impianto di produzione ed effettuati nel Punto di Consegna, ovvero da eventuale altro Punto di Prelievo di cui il Produttore sia titolare, siano stati stipulati gli specifici contratti per la regolamentazione dei prelievi stessi (contratto per il servizio di trasporto e contratto di connessione in prelievo);

b) che le apparecchiature di misura dell'energia prodotta, ove il Produttore (nei casi previsti dalle disposizioni dell'ARERA) abbia optato per l'installazione a propria cura delle stesse, siano conformi alle prescrizioni della Guida e siano teleleggibili da e-distribuzione;

c) che il Produttore abbia stipulato con e-distribuzione il contratto per il servizio di misura, qualora nei casi previsti dall'ARERA, abbia chiesto ad e-distribuzione l'attivazione del servizio;

d) che all'impianto di produzione non sia connesso, salvo quanto previsto dalla normativa vigente, alcun impianto che risulti essere direttamente od indirettamente nella disponibilità di soggetti giuridici diversi dal Produttore;

e) che il Produttore abbia sottoscritto il Regolamento di Esercizio e rispetti le prescrizioni ivi contenute ed abbia ottenuto l'abilitazione delle UP in GAUDI';

f) che permangano le autorizzazioni, i permessi e le servitù riguardanti la costruzione e l'esercizio dell'impianto di rete di connessione e quelli relativi agli interventi sulla rete esistente.

Art. 6 Servizio di connessione.

6.1. A seguito dell'attivazione della connessione alla rete dell'impianto di produzione, il Produttore acquisisce il diritto ad esercitare l'impianto di produzione in parallelo con la rete di e-distribuzione e ad immettere energia elettrica nella rete di e-distribuzione nei limiti della potenza in immissione e nel rispetto delle:

a) prescrizioni tecniche per la connessione stabilite nel preventivo e nel Regolamento di Esercizio;

b) condizioni tecnico-economiche di accesso e di interconnessione alla rete stabilite dall'ARERA;

c) regole e obblighi contenuti nel Codice di Rete

d) norme tecniche in vigore (CEI - Comitato Elettrotecnico Italiano).

6.2. Il Produttore si impegna a:

a) mantenere in stato di perfetta efficienza i propri impianti in modo da non recare danno alla rete e-distribuzione, agli altri clienti già connessi alla stessa, nonché alle altre reti a cui la rete e-distribuzione è sottesa;

b) impedire, salvo caso di forza maggiore, caso fortuito o fatto del terzo, il danneggiamento di impianti ed apparecchiature di e-distribuzione insistenti su aree di sua proprietà, anche se non esclusiva;

c) adeguare, sostenendo i relativi costi, su richiesta di e-distribuzione e secondo le modalità da questa definite, l'impianto di produzione nei casi in cui interventi di sviluppo della rete e-distribuzione o altre esigenze della rete elettrica lo rendano necessario per garantire la sicurezza del sistema elettrico;

d) far sì che, nel caso di trasferimento a terzi della titolarità dell'impianto di produzione o comunque in ogni situazione che comporti una modifica del soggetto giuridico che ha la disponibilità dell'impianto di produzione, il nuovo titolare assuma a suo carico le obbligazioni previste nel preventivo, nelle presenti condizioni generali di contratto e nel Regolamento di Esercizio inviando tempestiva comunicazione scritta ad e-distribuzione onde permettere le successive stipulazioni contrattuali con il nuovo titolare dell'impianto di produzione;

e) segnalare, tempestivamente e per iscritto, ad e-distribuzione l'eventuale cessione di ramo di azienda e qualsivoglia situazione e/o operazione societaria che comporti la variazione nella titolarità della connessione;

f) non effettuare prelievi di energia elettrica qualora non abbia concluso i contratti di cui all'art. 5.2 sub a);

g) garantire, nel rispetto delle disposizioni normative vigenti, il corretto esercizio nonché la manutenzione delle apparecchiature di misura e degli eventuali apparati di telelettura dallo stesso installate;

h) garantire a e-distribuzione e/o a propri incaricati l'accesso, in qualsiasi momento, all'apparecchiatura di misura;

i) il Produttore non può immettere una potenza superiore a quella indicata nel preventivo; in caso di superamento della potenza in immissione in almeno due distinti mesi nell'anno solare da parte del Produttore, qualora e-distribuzione non proceda alla risoluzione del contratto e ritenga tecnicamente possibile aumentare la potenza in immissione, il Produttore deve corrispondere gli importi richiesti da e-distribuzione in base alle disposizioni dell'ARERASI e sottoscrivere, se necessario, le nuove condizioni generali del contratto di connessione.

6.3. e-distribuzione si impegna a:

a) mantenere in efficienza, nel rispetto della normativa tecnica vigente, l'impianto di rete per la connessione nonché le proprie apparecchiature di misura e telelettura;

b) mantenere attiva la connessione salvo quanto previsto ai successivi artt. 8 e 9.

e-distribuzione

Infrastrutture e Reti Italia

Art. 7 Condizioni particolari per la connessione in prelievo.

7.1. Con riferimento ai prelievi di energia effettuati nel Punto di Consegna, trova applicazione, per quanto non specificamente previsto nelle presenti condizioni generali, quanto stabilito nel contratto di connessione in prelievo.

Art. 8 Limitazioni all'esercizio.

8.1. e-distribuzione potrà imporre limitazioni di esercizio all'impianto del Produttore, sino alla sospensione del servizio, nel caso di violazione delle presenti condizioni generali, delle disposizioni del Regolamento di Esercizio nonché nei seguenti casi:

a) qualora siano necessari interventi di sviluppo e/o adeguamento della rete elettrica anche in assolvimento degli obblighi derivanti a proprio carico dall'atto di concessione di cui e-distribuzione è titolare;

b) qualora sussistano ragioni di sicurezza e continuità del servizio elettrico;

c) nei casi di mancata interconnessione con altri esercenti o in caso di specifiche disposizioni di TERNA o, ancora, in caso di disposizioni adottate in attuazione del PESSE;

d) per l'espletamento delle attività di manutenzione ordinaria e straordinaria della rete e-distribuzione.

8.2. Nei casi di guasti o difetti dell'impianto di rete realizzato dal Produttore e comunque in ogni caso di limitazioni non imputabili a e-distribuzione, il Produttore non ha diritto ad alcuna forma di remunerazione, indennizzo o risarcimento;

8.3. Qualora e-distribuzione, per ordine di Autorità o in base alla normativa vigente ovvero in attuazione di provvedimenti dell'ARERA (quale ad ad es. la delibera ARG/elt 4/08) debba disalimentare il Punto di Consegna, il Produttore esonera e-distribuzione da ogni responsabilità per le conseguenti limitazioni o sospensioni di esercizio dell'impianto di produzione.

Art. 9 Cessazione del servizio di connessione.

9.1. Il Produttore ha facoltà di chiedere in qualsiasi momento la cessazione del servizio di connessione mediante comunicazione scritta da inviare nel rispetto delle disposizioni dell'ARERA;

9.2. È riconosciuta ad e-distribuzione la facoltà di cessare il servizio di connessione e, contestualmente, di risolvere di diritto, ai sensi dell'art. 1456 c.c., il contratto di connessione di cui alle presenti condizioni generali, al verificarsi di anche una soltanto delle circostanze di seguito elencate:

a) inadempimento da parte del Produttore ad uno degli obblighi previsti a suo carico

nei precedenti articoli 4, 5 e 6;

b) ogni altro comportamento che possa compromettere la sicurezza o la continuità del servizio elettrico.

Art. 10 Responsabilità.

10.1. Non sussisterà responsabilità alcuna delle Parti per inadempimenti dovuti a cause di forza maggiore, caso fortuito, fatto del terzo ovvero ad eventi comunque al di fuori del loro controllo quali, a titolo meramente esemplificativo: guerre, sommosse, terremoti, inondazioni, incendi, scioperi (anche aziendali), interruzioni dell'erogazione di energia elettrica o nella fornitura delle linee dedicate di trasporto dati facenti parte del sistema informatico di e-distribuzione, quando tali interruzioni siano imputabili esclusivamente al comportamento di terzi;

10.2. e-distribuzione sarà eventualmente responsabile nei confronti del Produttore per danni materiali che siano diretta conseguenza di suo dolo o colpa grave, intendendosi espressamente esclusa ogni sua responsabilità per danni indiretti o lucro cessante.

Art. 11 Efficacia.

11.1. Le presenti condizioni generali diventano vincolanti a decorrere dalla data di ricevimento da parte di e-distribuzione dell'accettazione del preventivo e conservano la loro efficacia per tutta la durata del servizio di connessione;

11.2. In caso di trasferimento a terzi della titolarità o della disponibilità dell'impianto di produzione ovvero in caso di cessione di ramo d'azienda di cui all'art.6.2 sub d) ed e), il Produttore rimane vincolato al rispetto di tutte le obbligazioni assunte verso e-distribuzione, rispondendo di ogni danno, diretto ed indiretto, fino a che detti terzi non abbiano assunte nei confronti di e-distribuzione le medesime obbligazioni.

Art. 12 Riservatezza e trattamento dei dati personali.

12.1. Tutte le informazioni di carattere personale, industriale, finanziario, economico, patrimoniale e commerciale, rilasciate dal Produttore a e-distribuzione sono da considerarsi riservate e non saranno utilizzate da e-distribuzione se non in funzione di attività previste dalla legge o dalla Guida o altrimenti prescritte dalle autorità competenti. e-distribuzione garantirà al Produttore il rispetto del segreto d'ufficio e della riservatezza su tutte le informazioni riservate ricevute e non comunicherà dette informazioni a terzi senza il consenso scritto del Produttore;

12.2. Il Produttore consente che e-distribuzione possa utilizzare e pubblicare i

propri dati, in forma aggregata ed anonima, per l'elaborazione di bilanci, a fini statistici o per altre finalità istituzionali;

12.3. Il Produttore, ai sensi di quanto previsto dal D.Lgs. n. 196/2003, presta il proprio consenso al trattamento ed alla comunicazione, da parte di e-distribuzione, dei dati riguardanti la connessione - ivi compresi quelli di misura dei prelievi e dei consumi - nei limiti in cui il trattamento e la comunicazione siano funzionali all'adempimento di tutti gli obblighi previsti dalle presenti condizioni generali, dalla legge, da regolamenti, da delibere, dalla normativa comunitaria e dalla Guida;

12.4. Il Produttore, ai sensi di quanto previsto dal Regolamento europeo in materia di protezione dei dati personali n. 2016/679, acconsente che i dati dallo stesso forniti siano utilizzati per il monitoraggio della qualità del servizio prestato e che gli stessi dati possano essere, comunicati, per le medesime finalità, a società controllate o collegate e/o a terzi fornitori di servizi. Con la presente informativa e-distribuzione fornisce le opportune informazioni sulle modalità e sulle finalità del trattamento dei dati personali comunicati per la stipula del CONTRATTO PER IL SERVIZIO DI CONNESSIONE ALLA RETE ELETTRICA IN MEDIA TENSIONE

Titolare del trattamento, ai sensi dell'art. 13 del GDPR, è la società e-distribuzione S.p.A., con sede legale in Roma, via Ombrone n. 2, P. IVA 15844561009.

Ai sensi dell'art. 4, n. 2, del GDPR, per "trattamento" di dati personali si intende: "qualsiasi operazione o insieme di operazioni, compiute con o senza l'ausilio di processi automatizzati e applicate a dati personali o insiemi di dati personali, come la raccolta, la registrazione, l'organizzazione, la strutturazione, la conservazione, l'adattamento o la modifica, l'estrazione, la consultazione, l'uso, la comunicazione mediante trasmissione, diffusione o qualsiasi altra forma di messa a disposizione, il raffronto o l'interconnessione, la limitazione, la cancellazione o la distruzione".

Il Titolare ha nominato un Responsabile della Protezione dei dati personali (RPD) che può essere contattato al seguente indirizzo e-mail: dpo.e-distribuzione@enel.com per tutte le questioni relative al trattamento dei Suoi dati personali.

Il Titolare tratterà i dati personali ("Dati Personali") del Produttore acquisiti da e-distribuzione che, a titolo esemplificativo, possono essere:

- Dati identificativi: dati che permettono l'identificazione diretta, come i dati anagrafici;

• Dati di contatto: dati relativi alle comunicazioni elettroniche (via Internet o telefono), quali telefono, cellulare, e-mail, forniti al Titolare in fase di sottoscrizione o nel corso della durata del Contratto, necessari a contattare il Produttore per fornire riscontri alle esigenze manifestate.

e-distribuzione tratterà i Dati personali del Produttore per il conseguimento di finalità precise e solo in presenza di una specifica base giuridica prevista dalla legge applicabile in materia di privacy e protezione dei dati personali. Nello specifico la base giuridica del trattamento è costituita dal rapporto contrattuale instaurato con e-distribuzione, da un legittimo interesse di e-distribuzione od infine se e-distribuzione è tenuta a trattare i Dati personali del Produttore in forza di un obbligo di legge. Il Titolare tratterà i Dati Personali nel rispetto delle garanzie di riservatezza e delle misure di sicurezza previste dalla normativa vigente. Il trattamento è effettuato anche con l'ausilio di mezzi elettronici o comunque automatizzati ed è svolto dal Titolare e/o da Responsabili di cui il Titolare può avvalersi per memorizzare, gestire e trasmettere i dati stessi. I Dati Personali di cui e-distribuzione verrà a conoscenza potranno essere resi accessibili, per le finalità sopra menzionate:

- a) ai soggetti espressamente autorizzati dal Titolare, quali dipendenti e collaboratori addetti alle unità organizzative preposte al trattamento medesimo;
- b) ai soggetti designati responsabili ex art. 28 del GDPR, quali terzi fornitori di servizi in favore di e-distribuzione ai fini dell'esecuzione di un Contratto ("Responsabili");
- c) alla capogruppo Enel S.p.A. e ad altre società del Gruppo.

I Dati Personali del Produttore saranno trattati all'interno dell'Unione Europea e conservati su server ubicati in Germania, quindi all'interno dell'Unione Europea.

Tutti i Dati Personali del Produttore oggetto di trattamento per le finalità di cui al presente Contratto saranno conservati nel rispetto dei principi di proporzionalità e necessità, e comunque fino a che non siano state perseguite le finalità del trattamento al termine delle quali verranno cancellati, fatte salve le esigenze di difesa anche in ipotesi di eventuale contenzioso.

Ai sensi degli artt. 15 – 21 del GDPR, in relazione ai Dati personali comunicati, il Produttore ha il diritto di:

- a) accedere e chiedere copia;
- b) richiedere la rettifica;
- c) richiedere la cancellazione;
- d) ottenere la limitazione del trattamento;
- e) opporsi al trattamento;
- f) ricevere in un formato strutturato, di uso comune e leggibile da dispositivo automatico

i dati da conferiti dal Produttore.

Per l'esercizio dei diritti il Produttore può:

1. accedere all'area riservata del Portale Produttori di e-distribuzione;

2. inviare la richiesta ai canali tradizionali di e-distribuzione (casella di posta ordinaria: 5555 - 85100 Potenza (PZ), pec: e-distribuzione@pec.e-distribuzione.it);

3. contattare il Call Center al seguente numero verde gratuito 800.08.55.77.

Ricordiamo che è un diritto del Produttore proporre un reclamo al Garante per la Protezione dei Dati Personali, mediante:

- a) Raccomandata A/R da inviarsi a: Garante per la protezione dei dati personali, Piazza di Monte Citorio, 121 00186 Roma
- b) e-mail all'indirizzo: garante@gpdp.it; oppure: protocollo@pec.gpdp.it;
- c) fax al numero: 06/69677.3785.

Art. 13 Modifiche ed integrazioni alle presenti condizioni generali e clausola di rinvio.

13.1. Integrono automaticamente il presente documento le condizioni obbligatoriamente imposte dalla legge o da provvedimenti dell'ARERA, di altre pubbliche Autorità o di altri soggetti competenti;

13.2. Parimenti, si intendono abrogate le condizioni che risultino incompatibili con quanto imposto ai sensi del precedente comma;

13.3. Qualora, a seguito dei provvedimenti dell'ARERA non sia possibile la modifica automatica delle presenti condizioni generali, e-distribuzione provvederà a formulare le conseguenti clausole integrative o modificative e a renderle note al Produttore ai fini della successiva sottoscrizione, sempre che necessaria;

13.4. Per quanto non espressamente previsto dalle presenti condizioni generali, le parti fanno espresso rinvio alle disposizioni del TICA.

Art. 14 Cessione del contratto

14.1. e-distribuzione potrà cedere il contratto ad altra impresa distributrice dell'energia elettrica ovvero al gestore di rete competente.

Art. 15 Foro competente

15.1. Per qualsiasi controversia rientrante nella giurisdizione del giudice ordinario che dovesse insorgere in merito all'interpretazione e/o esecuzione del presente Contratto, le Parti, d'intesa, stabiliscono la competenza esclusiva del Foro di: .

Tabella riferimenti normativi iter autorizzativi

- RD 11.12.1933 n. 1775 e s.m.i. T.U sulle acque e Impianti elettrici.
- Decreto legislativo 29 dicembre 2003, n. 387;
- Procedura semplificata di PAS D.lgs 28/2011;
- TU 380/01 sull'edilizia e s.m.i.;
- DPR 151 agosto 2011 Regolamento recante semplificazione della disciplina dei procedimenti relativi alla prevenzione degli incendi;
- Decreto del Presidente della Repubblica n° 327 del 8 giugno 2001 (L. 11 del 2011 art 34 poi 42 bis)
- Legge 241/1990 sulla Trasparenza degli atti amministrativi e sue modifiche (legge n° 15 del 11/02/05);
- D.Lgs 285/92 codice della strada;
- DPR 495/92 Regolamento di esecuzione e attuazione del codice della strada;
- D Lgs 42/04 codice Urbani, dei beni culturali e del paesaggio;
- Leggi e regolamenti regionali vigenti (per la Puglia ad esempio L.R 25 del 16 ottobre 2008, PPTR approvato, NTA ADB Puglia ecc.).

Documentazione patrimoniale:servitù di elettrodotto

Nell' eventualità che il costruendo impianto di connessione interessi altre proprietà - al fine della opponibilità ai terzi acquirenti del fondo, ed al fine di garantire a e-distribuzione il libero esercizio dell'impianto medesimo - occorre costituire le relative servitù da formalizzare con scrittura privata autenticata, registrata e trascritta (con indicazione della larghezza della fascia di servitù da asservire)

Interferenze:

L'eventualità che il costruendo impianto di connessione preveda l'attraversamento di opere pubbliche (ANAS, Autostrade per l'Italia, RFI, strade provinciali, suoli demaniali in generale ecc.) ci deve essere preventivamente segnalata affinché le relative concessioni siano rilasciate a favore di e-distribuzione secondo le Convenzioni in essere con gli Enti concedenti, per determinare il relativo ed eventuale canone.

Ulteriori informazioni:

Ulteriori informazioni, riguardanti gli elementi necessari alla realizzazione della connessione, possono essere attinte consultando il sito www.enel.it nonché il documento tecnico "Guida per le connessioni alla rete di e-distribuzione".



Codice di Rintracciabilità:
335467291

N° Preventivo:
1

Richiedente:
MANCINI TOMMASO

SPECIFICA TECNICA

La Specifica Tecnica contiene le attività a carico del Richiedente e/o di e-distribuzione propedeutiche all'esecuzione dei lavori. Per avviare il lavoro il Richiedente deve comunque accettare prima il preventivo di spesa.

1. Autorizzazioni e/o permessi a cura di e-distribuzione:

- Necessari
 Non necessari

2. Attività a cura del Richiedente:

- Non previste. In questo caso il Richiedente non deve restituire la Specifica Tecnica a e-distribuzione.
 Sono richieste le attività contrassegnate di seguito. Tali attività devono essere realizzate nel rispetto di quanto specificato nei documenti allegati.
- Ottenimento permessi su proprietà privata o condominiale
 - Ottenimento autorizzazione di accesso in cantiere
 - Realizzazione manufatto per alloggio contatore, come indicato in Allegato A
 - Messa in opera di contenitore per alloggio contatore, come indicato in Allegato A
 - Realizzazione di vano in muratura per alloggio contatore/quadro centralizzato, come indicato in Allegato A
 - Posa di tubazione interrata o sotto traccia, come indicato in Allegato B
 - Realizzazione di fabbricato cabina, come indicato in Allegato C
 - Realizzazione di fabbricato cabina secondo quanto previsto dalla norma CEI 0-16 ed in conformità alla Guida per le connessioni alla rete di Enel Distribuzione, ora e-distribuzione
 - Cessione di terreno, come indicato in Allegato D
 - Accesso agevole da viabilità pubblica alla cabina consegna utente di nuova realizzazione

Al completamento delle attività sopra riportate il Richiedente dovrà dare comunicazione a e-distribuzione:

Per richieste relative a forniture

- App e-distribuzione, (disponibile per Android e IOS), per la sola comunicazione di fine opere senza invio di alcun allegato, inquadrando il barcode presente in fondo alla pagina oppure
 - portale www.e-distribuzione.it utilizzando il servizio "Fine Opere Cliente" disponibile:
 - in area pubblica, per la sola comunicazione di fine opere senza invio di alcun allegato.
 - in area clienti (previa registrazione), per la comunicazione di fine opere con o senza invio di ulteriori allegati
- digitando il codice di rintracciabilità e il codice POD indicati sul presente documento

Per richieste relative ad impianti di produzione:

- portale www.e-distribuzione.it effettuando il login e accedendo all'apposito servizio disponibile in area produttori.
- Per maggiori dettagli si può consultare l'apposita guida al portale produttori disponibile sullo stesso sito.

SPECIFICA TECNICA EDIZIONE SETTEMBRE 2017

Per eventuali ulteriori informazioni in merito al sopralluogo eseguito, il Richiedente potrà contattare il numero telefonico 3401199461 nei giorni non festivi dal lunedì al venerdì, dalle ore 09:00 alle ore 13:00.

Il sottoscritto _____, in qualità di _____, dichiara di aver ricevuto in data _____ dall'incaricato di e-distribuzione _____ il presente documento, corredato degli Allegati _____ (specificare, tra quelli sopra indicati, gli Allegati consegnati).

Firma Richiedente

Firma incaricato e-distribuzione

Comunico l'avvenuto completamento delle attività di mia competenza nel rispetto delle prescrizioni ricevute

Firma Richiedente





Codice di Rintracciabilità:
335467291

N° Preventivo:
1

Richiedente:
MANCINI TOMMASO

SPECIFICA TECNICA

La Specifica Tecnica contiene le attività a carico del Richiedente e/o di e-distribuzione propedeutiche all'esecuzione dei lavori. Per avviare il lavoro il Richiedente deve comunque accettare prima il preventivo di spesa.

1. Autorizzazioni e/o permessi a cura di e-distribuzione:

- Necessari
 Non necessari

2. Attività a cura del Richiedente:

- Non previste. In questo caso il Richiedente non deve restituire la Specifica Tecnica a e-distribuzione.
- Sono richieste le attività contrassegnate di seguito. Tali attività devono essere realizzate nel rispetto di quanto specificato nei documenti allegati.
- Ottenimento permessi su proprietà privata o condominiale
 - Ottenimento autorizzazione di accesso in cantiere
 - Realizzazione manufatto per alloggio contatore, come indicato in Allegato A
 - Messa in opera di contenitore per alloggio contatore, come indicato in Allegato A
 - Realizzazione di vano in muratura per alloggio contatore/quadro centralizzato, come indicato in Allegato A
 - Posa di tubazione interrata o sotto traccia, come indicato in Allegato B
 - Realizzazione di fabbricato cabina, come indicato in Allegato C
 - Realizzazione di fabbricato cabina secondo quanto previsto dalla norma CEI 0-16 ed in conformità alla Guida per le connessioni alla rete di Enel Distribuzione, ora e-distribuzione
 - Cessione di terreno, come indicato in Allegato D
 - Accesso agevole da viabilità pubblica alla cabina consegna utente di nuova realizzazione

Al completamento delle attività sopra riportate il Richiedente dovrà dare comunicazione a e-distribuzione:

Per richieste relative a forniture

- App e-distribuzione, (disponibile per Android e IOS), per la sola comunicazione di fine opere senza invio di alcun allegato, inquadrando il barcode presente in fondo alla pagina oppure
 - portale www.e-distribuzione.it utilizzando il servizio "Fine Opere Cliente" disponibile:
 - in area pubblica, per la sola comunicazione di fine opere senza invio di alcun allegato.
 - in area clienti (previa registrazione), per la comunicazione di fine opere con o senza invio di ulteriori allegati
- digitando il codice di rintracciabilità e il codice POD indicati sul presente documento

Per richieste relative ad impianti di produzione:

- portale www.e-distribuzione.it effettuando il login e accedendo all'apposito servizio disponibile in area produttori.
- Per maggiori dettagli si può consultare l'apposita guida al portale produttori disponibile sullo stesso sito.

SPECIFICA TECNICA EDIZIONE SETTEMBRE 2017

Per eventuali ulteriori informazioni in merito al sopralluogo eseguito, il Richiedente potrà contattare il numero telefonico 3401199461 nei giorni non festivi dal lunedì al venerdì, dalle ore _____ alle ore _____.

Il sottoscritto _____, in qualità di _____, dichiara di aver ricevuto in data _____ dall'incaricato di e-distribuzione _____ il presente documento, corredato degli Allegati _____ (specificare, tra quelli sopra indicati, gli Allegati consegnati).

Firma Richiedente

Firma incaricato e-distribuzione

Prof. Tommaso Mancini

Comunico l'avvenuto completamento delle attività di mia competenza nel rispetto delle prescrizioni ricevute

Firma Richiedente

ALLEGATO C

Dettaglio delle opere a cura del richiedente: realizzazione di fabbricato cabina

a) Realizzazione di n° **1** cabina/e di trasformazione / sezionamento / consegna

Per far fronte alla richiesta di nuovi allacciamenti/aumenti di potenza, si rende necessaria la messa a disposizione dei seguenti fabbricati da destinare a cabina/e di trasformazione o consegna:

- n. Cabina tipo dimensioni interne minime m 5,53 x 2,30 x h 2,30
- n. 1 Cabina tipo 2 dimensioni interne minime m 6,70 x 2,30 x h 2,30
- n. Cabina tipo dimensioni interne minime m x x h

Le cabine potranno essere delle seguenti tipologie:

- tipo 1) di tipo BOX prefabbricato, realizzate da un fornitore omologato o certificato da e-distribuzione e conformi alla Specifica di e-distribuzione DG2061 edizione 8 (settembre 2016).
- tipo 2) di tipo BOX prefabbricato in conformità alle prescrizioni delle Specifiche di e-distribuzione DG2092 Tipo A edizione 03 (settembre 2016). I dettagli costruttivi presenti nella specifica DG2092 possono essere modificati in base alle esigenze; in ogni caso il progetto del locale per l'impianto di consegna deve essere preventivamente concordato con e-distribuzione.
- tipo 3) realizzato in opera in conformità alle prescrizioni delle Specifiche di e-distribuzione DG2092 Tipo A edizione 03 (settembre 2016). I dettagli costruttivi presenti nella specifica DG2092 possono essere modificati in base alle esigenze; in ogni caso il progetto del locale per l'impianto di consegna deve essere preventivamente concordato con e-distribuzione.
- tipo 4) locale situato in edifici civili in conformità alle prescrizioni delle Specifiche di e-distribuzione DG2092 Tipo B edizione 03 (settembre 2016). I dettagli costruttivi presenti nella specifica DG2092 possono essere modificati in base alle esigenze; in ogni caso il progetto del locale per l'impianto di consegna deve essere preventivamente concordato con e-distribuzione.

Detti fabbricati dovranno essere posizionati nel rispetto delle distanze di sicurezza da impianti con pericolo di incendio o esplosione e da cavi telefonici interrati previste dalla normativa e dai regolamenti vigenti.

I locali cabina devono essere dotati di accesso diretto ed indipendente da via aperta al pubblico, sia per il personale, sia per un autogrù con peso a pieno carico superiore a 24 t.

I manufatti cabina dovranno essere realizzati secondo la normativa vigente e corredati della documentazione riportata nell'allegata scheda patrimoniale.

Si ricorda infine che attorno alle cabine di tipo 1), 2) e 3) dovrà essere comunque presente una fascia di terreno di circa 2 metri, mantenuta libera da qualsiasi altra struttura e/o impedimento, funzionale all'esercizio dell'impianto.

La posizione delle nuove cabine è quella riportata nella planimetria allegata, che è parte integrante del presente documento.

e-distribuzione

Codice di Rintracciabilità:
335467291n° Preventivo:
1Richiedente:
MANCINI TOMMASO**b) Scheda Patrimoniale**

Si veda la scheda riportata in allegato.

Resta inteso che l'esecuzione dei lavori a carico di e-distribuzione è subordinata agli adempimenti di cui al presente documento e relativi allegati.

Per eventuali chiarimenti o richiesta di documentazione:

e-distribuzione		Richiedente
Pierfrancesco D'Ambrosio	Sig./Sig.ra	
	recapito telefonico	
pierfrancesco.d'ambrosio@e-distribuzione.com	e - mail	
	numero fax	

Il sottoscritto dichiara di accettare tutte le condizioni tecniche ed economiche riportate nel presente documento, comprensivo di tutti gli allegati in esso richiamati.

Data di Accettazione: ____/____/____

Cognome Nome Firma Richiedente

ALLEGATO C ALLA SPECIFICA TECNICA EDIZIONE SETTEMBRE 2017

ALLEGATO C

Dettaglio delle opere a cura del richiedente: realizzazione di fabbricato cabina

a) Realizzazione di n° **1** cabina /e di trasformazione / sezionamento / consegna

Per far fronte alla richiesta di nuovi allacciamenti/aumenti di potenza, si rende necessaria la messa a disposizione dei seguenti fabbricati da destinare a cabina/e di trasformazione o consegna:

- n. Cabina tipo dimensioni interne minime m 5,53 x 2,30 x h 2,30
- n. 1 Cabina tipo 2 dimensioni interne minime m 6,70 x 2,30 x h 2,30
- n. Cabina tipo dimensioni interne minime m x x h

Le cabine potranno essere delle seguenti tipologie:

- tipo 1) di tipo BOX prefabbricato, realizzate da un fornitore omologato o certificato da e-distribuzione e conformi alla Specifica di e-distribuzione DG2061 edizione 8 (settembre 2016).
- tipo 2) di tipo BOX prefabbricato in conformità alle prescrizioni delle Specifiche di e-distribuzione DG2092 Tipo A edizione 03 (settembre 2016). I dettagli costruttivi presenti nella specifica DG2092 possono essere modificati in base alle esigenze; in ogni caso il progetto del locale per l'impianto di consegna deve essere preventivamente concordato con e-distribuzione.
- tipo 3) realizzato in opera in conformità alle prescrizioni delle Specifiche di e-distribuzione DG2092 Tipo A edizione 03 (settembre 2016). I dettagli costruttivi presenti nella specifica DG2092 possono essere modificati in base alle esigenze; in ogni caso il progetto del locale per l'impianto di consegna deve essere preventivamente concordato con e-distribuzione.
- tipo 4) locale situato in edifici civili in conformità alle prescrizioni delle Specifiche di e-distribuzione DG2092 Tipo B edizione 03 (settembre 2016). I dettagli costruttivi presenti nella specifica DG2092 possono essere modificati in base alle esigenze; in ogni caso il progetto del locale per l'impianto di consegna deve essere preventivamente concordato con e-distribuzione.

Detti fabbricati dovranno essere posizionati nel rispetto delle distanze di sicurezza da impianti con pericolo di incendio o esplosione e da cavi telefonici interrati previste dalla normativa e dai regolamenti vigenti.

I locali cabina devono essere dotati di accesso diretto ed indipendente da via aperta al pubblico, sia per il personale, sia per un autogrù con peso a pieno carico superiore a 24 t.

I manufatti cabina dovranno essere realizzati secondo la normativa vigente e corredati della documentazione riportata nell'allegata scheda patrimoniale.

Si ricorda infine che attorno alle cabine di tipo 1), 2) e 3) dovrà essere comunque presente una fascia di terreno di circa 2 metri, mantenuta libera da qualsiasi altra struttura e/o impedimento, funzionale all'esercizio dell'impianto.

La posizione delle nuove cabine è quella riportata nella planimetria allegata, che è parte integrante del presente documento.

e-distribuzione

Codice di Rintracciabilità:
335467291n° Preventivo:
1Richiedente:
MANCINI TOMMASO**b) Scheda Patrimoniale**

Si veda la scheda riportata in allegato.

Resta inteso che l'esecuzione dei lavori a cura di e-distribuzione è subordinata agli adempimenti di cui al presente documento e relativi allegati.

Per eventuali chiarimenti o richiesta di documentazione:

e-distribuzione		Richiedente
Pierfrancesco D'Ambrosio	Sig./Sig.ra	
	recapito telefonico	
pierfrancesco.d'ambrosio@e-distribuzione.com	e - mail	
	numero fax	

Il sottoscritto dichiara di accettare tutte le condizioni tecniche ed economiche riportate nel presente documento, comprensivo di tutti gli allegati in esso richiamati.

Data di Accettazione: ___/___/___



 Cognome Nome Firma Incaricato e-distribuzione

ALLEGATO C ALLA SPECIFICA TECNICA EDIZIONE SETTEMBRE 2017

 Unità Operativa
 PUB-PGE-PLA
 PROGET.LAVORI

 Codice POD:
 IT001E109452041

Copia per richiedente

Codice Identificativo:
335467291

N° Preventivo
1

Richiedente:
MANCINI TOMMASO

**INFORMATIVA E CONSENSO SUL TRATTAMENTO DATI PERSONALI (PRIVACY)
AI SENSI DELL'ART.13 D. Lgs. n. 196/2003**

Con la sottoscrizione della presente comunicazione, Lei ci autorizza a trattare i dati personali forniti. Il suddetto consenso al trattamento rappresenta condizione indispensabile per la gestione del rapporto instauratosi a seguito della Sua domanda di connessione.

e-distribuzione garantisce il rispetto delle norme di legge in materia di diritto alla privacy (D.Lgs.196/2003 e successive modificazioni ed integrazioni) con riguardo a tutti i dati acquisiti nei propri archivi in occasione del predetto rapporto di connessione.

Il trattamento dei dati forniti è svolto anche con l'ausilio di strumenti informatici da personale di e-distribuzione e/o da soggetti terzi che abbiano con essa rapporti di servizio, in qualità di Incaricati del trattamento.

Titolare del trattamento è e-distribuzione S.p.A., nella persona dell' Amministratore Delegato p.t., domiciliato per la carica presso la sede della società in Roma, Via Ombrone n. 2, 00198, Roma.

Il Responsabile del trattamento dei dati è il Responsabile della Unità Commerciale Rete della Divisione Infrastrutture e Reti di e-distribuzione S.p.A., domiciliato per la carica presso la sede della società in Roma, Via Ombrone n. 2, 00198, Roma.

Lei ha il diritto di conoscere, in ogni momento, quali sono i suoi dati e come essi vengono utilizzati; ha anche il diritto di farli aggiornare, integrare, rettificare o cancellare, chiederne il blocco e opporsi al loro trattamento.

Si informa, infine, che i Suoi dati possono essere comunicati a Enti Pubblici, alle competenti Autorità o a soggetti privati nel rispetto delle prescrizioni del decreto legislativo 196/2003 e successive modificazioni e integrazioni. Detti dati non sono ulteriormente diffusi ad altri soggetti se non in quanto prescritto da espresse disposizioni normative.

Luogo e data:

.....

Firma per il consenso al trattamento dei dati personali forniti con la presente comunicazione:

.....

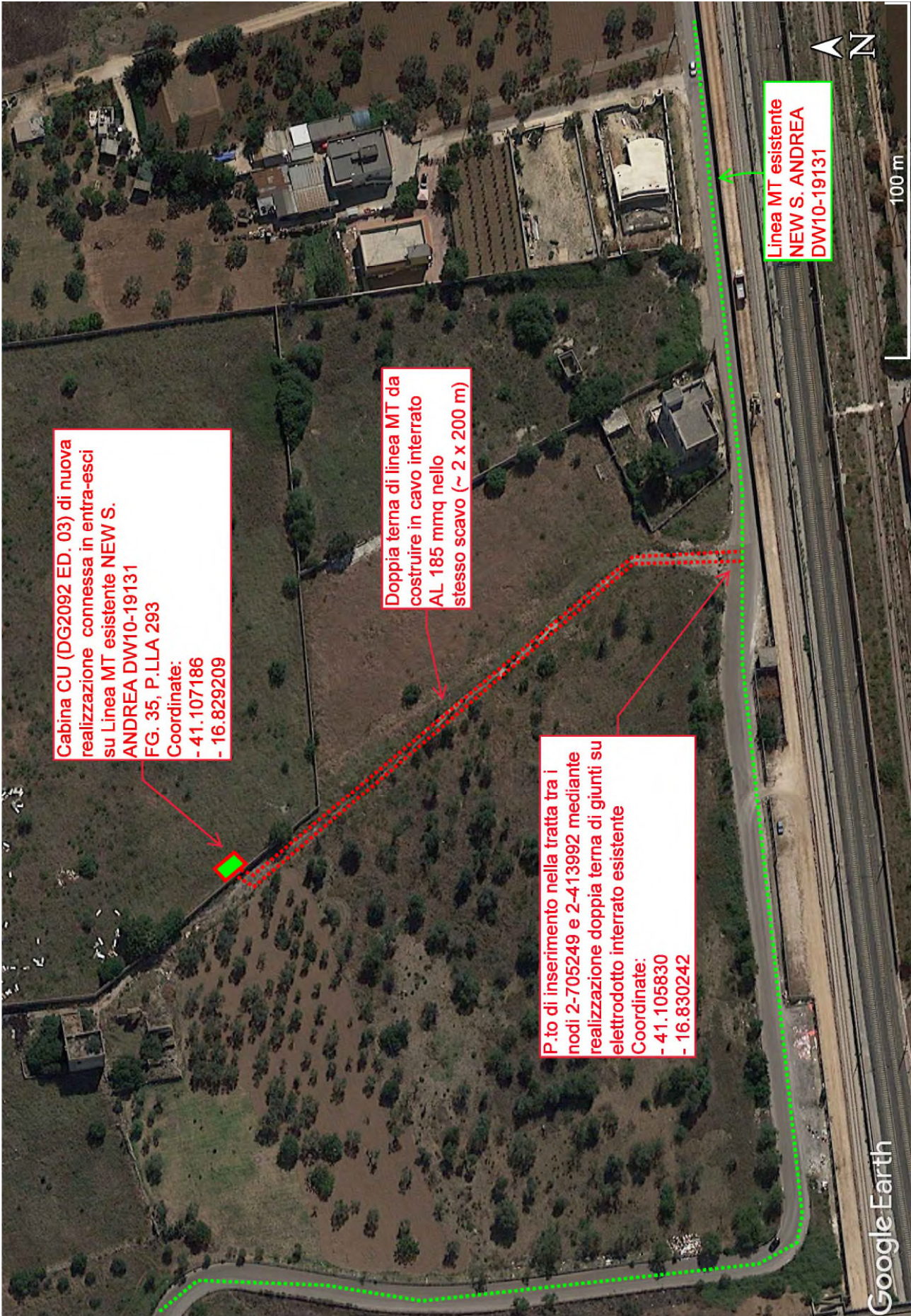

e-distribuzione

 Distribuzione	GUIDA PER LE CONNESSIONI ALLA RETE ELETTRICA DI ENEL DISTRIBUZIONE ALLEGATI	Dicembre 2012 Ed. 3.1 - ALL5/7
Informazioni date dal Cliente o Terzo/Referente nel sito all'Enel Distribuzione		
Eventuali interferenze con altri lavori/impianti Si <input type="checkbox"/> No <input type="checkbox"/>		
Vie di accesso, di circolazione e di fuga..... Si <input type="checkbox"/> No <input type="checkbox"/>		
Ubicazione presidi di pronto soccorso Si <input type="checkbox"/> No <input type="checkbox"/>		
Ubicazione idranti/estintori..... Si <input type="checkbox"/> No <input type="checkbox"/>		
Ubicazione quadri elettrici ed interruttori generali..... Si <input type="checkbox"/> No <input type="checkbox"/>		
Illuminazione artificiale e di emergenza..... Si <input type="checkbox"/> No <input type="checkbox"/>		
Aerazione locali..... Si <input type="checkbox"/> No <input type="checkbox"/>		
Eventuali ingombri Si <input type="checkbox"/> No <input type="checkbox"/>		
Altro..... Si <input type="checkbox"/> No <input type="checkbox"/>		
Elenco dei rischi dell'ambiente di lavoro e relative misure di prevenzione e protezione		
Rischio specifico	Misure di prevenzione e protezione organizzative e collettive	Misure di prevenzione e protezione individuate (DPI)
Rumore Si <input type="checkbox"/> No <input type="checkbox"/>		<input type="checkbox"/> cuffia antirumore o inserti auricolari <input type="checkbox"/>
Polveri Si <input type="checkbox"/> No <input type="checkbox"/>		<input type="checkbox"/> visiera o occhiali di protezione <input type="checkbox"/>
Caduta gravi Si <input type="checkbox"/> No <input type="checkbox"/>		<input type="checkbox"/> elmetto di protezione <input type="checkbox"/>
Scivolamento in piano Si <input type="checkbox"/> No <input type="checkbox"/>		<input type="checkbox"/> calzature da lavoro <input type="checkbox"/>
Sostanze dannose e/o pericolose Si <input type="checkbox"/> No <input type="checkbox"/>		<input type="checkbox"/> Tute o vestiario speciali <input type="checkbox"/>
..... Si <input type="checkbox"/> No <input type="checkbox"/>		<input type="checkbox"/>
..... Si <input type="checkbox"/> No <input type="checkbox"/>		<input type="checkbox"/>
..... Si <input type="checkbox"/> No <input type="checkbox"/>		<input type="checkbox"/>



Specifica tecnica per l'installazione del contatore per la misura dell'energia prodotta

Prescrizioni generali (da allegato A delibera n. 88/07 ARTICOLO 5):

Le condizioni tecniche per l'installazione e la manutenzione delle apparecchiature per la misura dell'energia elettrica prodotta sono definite dal medesimo gestore di rete conformemente a quanto indicato nelle norme e guide del Comitato elettrotecnico italiano. Il luogo di installazione del gruppo di misura dell'energia prodotta è concordato alla base di scelte volte a ottimizzare l'entità e il costo degli interventi:

- dovrà essere il più vicino possibile agli apparati di conversione della potenza da continua ad alternata o al punto di parallelo di più gruppi di conversione;
- dovrà essere all'interno della proprietà del produttore o al confine di tale proprietà. Nel primo caso il produttore si impegna a consentire l'accesso ai sistemi di misura al personale del gestore di rete contraente per l'espletamento delle attività di competenza;
- dovrà essere accessibile in condizioni di sicurezza senza dover ricorrere all'utilizzo di mezzi speciali per l'occasione quali posizionamento di scale, approntamento di passaggi di qualunque tipo, o similari;

Requisiti del luogo di installazione del contatore Energia Prodotta:

Contatore installato in locale - Requisiti del locale – Potenze fino a 400 kW o misuratore di proprietà del produttore

- dovrà essere di dimensioni sufficienti allo svolgimento delle attività di competenza del Gestore di rete o del Gestore Contraente; in particolare, il locale dove sono ubicati i sistemi di misura ha un'altezza del soffitto pari ad almeno 2 metri e larghezza utile senza ingombri pari ad almeno 1 metro;
- dovrà essere sufficientemente areato e illuminato anche da luce artificiale;
- non dovrà essere adibito a deposito di sostanze dannose o pericolose;
- dovrà essere libero da ingombri (anche temporanei);
- non verranno installati contatori in locali adibiti a Centrale Termica
- i contatori dovranno essere installati ad una distanza di almeno 1,5 m dagli apparecchi elettrici a gas presenti nel locale (rif 4.1 norma UNI 71293-2:2008)
- dovrà essere posizionato sopra il piano campagna

Contatore installato in locale - Requisiti del locale – Potenze superiori a 400 kW e misuratore di proprietà Enel

- Realizzazione fabbricato posa gruppo di misura energia prodotta aventi caratteristiche analoghe a quanto previsto dal paragrafo 8.5.9 della norma CEI 0-16 (in revisione applicabile) e in conformità alle indicazioni del capitolo E.3 della "Guida per le connessioni alla rete di Enel Distribuzione" (in revisione applicabile)
- Consegna documentazione prevista relativa alla cabina elettrica di consegna e all'impianto di terra (in conformità a quanto previsto dalla "Guida per le connessioni alla rete di Enel Distribuzione")

Contatore installato all'esterno

Dovrà essere predisposto, a cura e spese del richiedente, un idoneo manufatto o un vano in muratura completo di chiusura per l'alloggiamento del contatore, comunque accessibile al personale Enel Distribuzione, senza l'utilizzo di mezzi speciali come indicato al paragrafo c) delle prescrizioni generali. Si riportano in tabella le dimensioni minime degli ingombri:

Ingombri minimi [cm]			
Potenza fino a 30kW		Potenza da 30kW a 200kW	
Altezza	42	Altezza	100
Larghezza	23	Larghezza	46
Profondità	25	Profondità	35

Note: _____

Se in fase di installazione del gruppo di misura venissero riscontrate difformità rispetto quanto sopra esposto, Enel Distribuzione si riserva di non procedere all'attivazione della misura

L'impianto dovrà essere realizzato come previsto nella "Guida per le connessioni alla rete di Enel Distribuzione" che è disponibile nel nostro sito internet all'indirizzo:

<http://www.enel.it/distribuzione/> nella sezione dedicata ai Produttori.

Descrizione del punto di installazione:

POSA CE PRODUZIONE IN VANO TECNICO COME DA NORMATIVA.

_____, li ___/___/___

Nome e Cognome del Produttore

Firma Produttore

Da inviare a cura del venditore di energia elettrica

Spett.le e-distribuzione S.p.A

Oggetto: Richiesta di attivazione della fornitura di energia elettrica in prelievo.

Codice univoco Pratica: 335467291

La sottoscritta società _____ in qualità di

- Esercente MMT
- Esercente salvaguardia
- Esercente la Vendita sul Mercato Libero

Con la presente comunica di aver stipulato un contratto di fornitura di energia elettrica con il cliente

codice fiscale

partita IVA recapito telefonico n.,

codice POD

N°presa /

tensione di alimentazione (Volt), potenza disponibile (kW)

Indirizzo Punto di prelievo

sito nel Comune di, provincia (sigla)

RICHIEDE

L'attivazione della fornitura in prelievo a decorrere dalla data di attivazione della connessione alla rete di Enel Distribuzione dell'impianto di produzione correlato al POD sopracitato, sempre sul medesimo punto di connessione.

Data _____

Timbro e firma

INTERNAL

The logo for e-distribuzione, featuring a stylized 'e' in orange and blue followed by the word 'distribuzione' in blue.

Egr.
MANCINI TOMMASO
Via Ortolabruna, 16
70010 Capurso (BA)

Codice Rintracciabilità: 335467291

Oggetto: Validazione **Progetto Definitivo** dell'impianto di rete per la connessione alla rete di e-distribuzione dell'impianto di produzione da fonte solare con potenza nominale di 960 kW da realizzarsi in Strada privata Deserto civico snc, nel Comune di Bari (BA).

Con la presente Vi comunichiamo, in merito al progetto definitivo da Voi inviato, l'esito **POSITIVO** della nostra verifica.

Come disposto dal TICA restiamo in attesa della presentazione della richiesta di avvio del procedimento autorizzativo.

Il nostro referente Ing. Judy Bavaro che ha in gestione la Sua richiesta, ha i seguenti recapiti:
telefono _____, e-mail: judy.bavaro@e-distribuzione.com.

Le ricordiamo che è a sua disposizione il Contact Center di e-distribuzione SpA, Numero Verde 803 500. Il servizio è disponibile dal lunedì al venerdì dalle 9:00 alle 18:00 e il sabato dalle 9:00 alle 13:00. Potrà inoltre visitare il sito internet di e-distribuzione SpA, all'indirizzo web: www.e-distribuzione.it, per informazioni, consigli utili sulle forniture di energia elettrica, servizi on-line, quali ad esempio la visualizzazione dei consumi di energia elettrica. Il sito dispone di sezioni dedicate a clienti e produttori con contenuti, schede pratiche e servizi facilmente consultabili.

Cordiali Saluti

e-distribuzione S.p.A.

Azienda certificata ISO 9001 - ISO 45001 - ISO 14001 - ISO 50001 - ISO 37001

e-distribuzione S.p.A. - Società con unico socio - Sede legale: 00198 Roma, Via Ombrone 2 - Registro Imprese di Roma, Gruppo IVA P.
IVA 15844561009 Codice Fiscale 05779711000 - R.E.A. 922436 - Capitale Sociale 2.600.000.000,00 Euro i.v. - Direzione e coordinamento di Enel S.p.A.



CITTÀ METROPOLITANA DI BARI
***Servizio Tutela e Valorizzazione dell'Ambiente,
Impianti termici, Promozione e coordinamento dello
sviluppo economico***

All. n.1 DETERMINAZIONE DIRIGENZIALE **N.459/2024** ed Allegati

CITTA' METROPOLITANA DI BARI
Protocollo Partenza N. 16604/2024 del 22-02-2024
Allegato 1 - Class. 9.8 - Copia Documento

DG INVESTMENT srl

[Pec: dginvestment@pec.it](mailto:dginvestment@pec.it)

e – distribuzione S.p.A.

[Pec: e-distribuzione@pec.e-distribuzione.it](mailto:e-distribuzione@pec.e-distribuzione.it)

marco.colucci@e-distribuzione.com

francesco.sannicandro@e-distribuzione.com

Oggetto:

Costruzione ed esercizio di una linea elettrica interrata per il collegamento nuova cabina MT 20 kv che sarà collegata in entra-esce sulla linea MT esistente "NEW S. ANDREA" uscente dalla cabina primaria AT/MT BARI STANIC CP, per la connessione alla rete e-distribuzione di un impianto di produzione da fonte fotovoltaica di potenza nominale pari a 960 kWp, sito in Strada Privata Deserto, snc Bari (BA). (**Cod. rintr. 335467291**).

Si notifica, ad ogni conseguente effetto, la determinazione dirigenziale di cui all'oggetto.

Il Dirigente
Giampiero di Lella

(documento informatico firmato digitalmente ai sensi del D.Lgs n.82/95 e smi e norme collegate)

Il Funzionario
Dott. Ing. Filippo DI SERIO
080/5412114 23/1/2023
Pratica n. 196/2023
f.diserio@cittametropolitana.ba.it

Via Positano n.4 – Bari 70121
Pec: ambienterifiuti.provincia.bari@pec.rupar.puglia.it
fax 080/5412188 – tel. 080/5412185

Pomponio
Danilo
04.03.2024
11:34:44
GMT+00:00



Determinazione Dirigenziale N. 459 del 23-01-2024
Firmato digitalmente da: ING. GIAMPIERO DI LELLA



Città Metropolitana di Bari

**SERVIZIO SERVIZIO TUTELA E VALORIZZAZIONE DELL'AMBIENTE - IMPIANTI TERMICI
- PROMOZIONE E COORDINAMENTO DELLO SVILUPPO ECONOMICO**

Determinazione Dirigenziale

OGGETTO: COSTRUZIONE ED ESERCIZIO DI UNA LINEA ELETTRICA INTERRATA PER IL COLLEGAMENTO NUOVA CABINA MT 20 KV CHE SARÀ COLLEGATA IN ENTRASCE SULLA LINEA MT ESISTENTE "NEW S. ANDREA" USCENTE DALLA CABINA PRIMARIA AT/MT BARI STANIC CP, PER LA CONNESSIONE ALLA RETE E-DISTRIBUZIONE DI UN IMPIANTO DI PRODUZIONE DA FONTE FOTOVOLTAICA DI POTENZA NOMINALE PARI A 960 KWP, SITO IN BARI (BA) ALLA STRADA PRIVATA DESERTO, SNC. (COD. RINTR. 335467291).

IL DIRIGENTE

Premesso che:

- la riorganizzazione della struttura gestionale di questa Amministrazione, disposta dal Consiglio Metropolitan con Deliberazione n. 149 del 25/11/2021, si compone di n. 13 Servizi fra cui il Servizio *Tutela e Valorizzazione dell'Ambiente, Impianti Termici, Promozione e coordinamento dello sviluppo economico*;
- la richiamata deliberazione n. 149/2021 ha individuato quale decorrenza della Macrostruttura il 1° gennaio 2022;
- con Decreto del Sindaco della Città Metropolitana di Bari n. 261 del 31/08/2023 è stato conferito al sottoscritto, Dott. Ing. Giampiero di Lella, l'incarico dirigenziale, relativo al Servizio di linee "Tutela e Valorizzazione dell'Ambiente, Impianti Termici, Promozione e Coordinamento dello Sviluppo Economico";

VISTO

il T.U. di leggi sulle acque e sugli impianti elettrici approvato con R.D. 11/12/1933 Nr. 1775;

Rilevato che,

-con D.P.R. 24/07/1977 Nr. 616, sono state trasferite alle Regioni a statuto ordinario le funzioni amministrative esercitate dagli Organi Centrali e periferici dello Stato in materia di opere concernenti le linee elettriche relative agli impianti elettrici fino a 150.000 volt;

-che tali funzioni, con D.Lgs Nr. 96 del 30/03/99 art 36 lett a) sono state trasferite alle Province;

VISTA

-la L.n.56/2014 "Disposizioni sulle Città Metropolitane, sulle Province, sulle unioni e fusioni dei Comuni" e specificatamente l'art. 1, comma 16;

-la legge 07/12/1990 n.241 e successive modificazioni e integrazioni;

-la L.R. n.25 del 09.10.2008;

VISTO

il "Regolamento inerente la costruzione e l'esercizio di elettrodotti con tensione non superiore a 150 kV. Delega all'Ente Provincia attualmente Città Metropolitana di Bari, delle funzioni amministrative nel settore, giusta art. 5 della Legge Regionale 8 marzo 2002 n. 5, approvato con Deliberazione Consiliare n.43 del 18.12.2009;

VISTA

- l'istanza, acquisita in atti al prot. n. 17611 del 28/02/2023, con la quale la Società DG INVESTIMENT srl ha richiesto l'autorizzazione per la connessione alla rete e-distribuzione di un impianto di produzione da fonte fotovoltaica di potenza nominale pari a 960 kWp

-la nota n. 26117 del 24/03/2023 con la quale il Servizio Ambiente ha richiesto alla Società DG INVESTIMENT srl i relativi nulla osta di competenza delle Amministrazioni interessate, propedeutici all'emissione del decreto di autorizzazione alla costruzione ed esercizio della linea elettrica interrata per il collegamento nuova cabina MT 20 kv che sarà collegata in entra-esce sulla linea MT esistente "NEW S. ANDREA" uscente dalla cabina primaria AT/

CITTA' METROPOLITANA DI BARI
Protocollo Partenza N. 16604/2024 del 22-02-2024
Allegato 1 - Class. 9.8 - Copia Documento

MT BARI STANIC CP, per la connessione alla rete e-distribuzione di un impianto di produzione da fonte fotovoltaica di potenza nominale pari a 960 kWp, il tutto al fine di poter proseguire con l'iter amministrativo, ai sensi del D.P.R. 327/2001, nei confronti delle ditte catastali interessate dal progetto;

VISTO

il Piano Tecnico allegato all'istanza, dal quale si rileva quanto segue:

Caratteristiche elettromeccaniche della linea di progetto

Le opere di connessione riguardano un impianto di produzione di energia elettrica da fonte fotovoltaica della potenza DC di circa 999,60 kWp e potenza AC, ai fini della connessione, di circa 960,00 kW da realizzarsi in località Strada Privata Deserto snc, nel Comune di Bari (BA) e delle opere elettriche accessorie, come il cavidotto MT a doppia terna per la connessione della cabina di consegna in "entra esci" sull'linea MT esistente denominata "NEW S. ANDREA". L'autorizzazione alla costruzione degli impianti sarà rilasciata a nome del soggetto che provvederà alla loro realizzazione. L'autorizzazione all'esercizio sarà emessa a favore di e-distribuzione S.p.A.. Inoltre nell'istanza autorizzativa e nelle richieste di nulla osta/pareri ai soggetti pubblici o privati presentate nell'ambito del procedimento autorizzatorio, sarà evidenziato che le opere di rete, una volta realizzate, saranno inserite nel perimetro della rete di distribuzione dell'energia elettrica di proprietà di e distribuzione S.p.A. e che pertanto non sarà inserito, per il caso di dismissione dell'impianto di produzione, l'obbligo di rimozione delle stesse e di ripristino dei luoghi.

Caratteristiche del territorio attraversato e del tracciato:

Il sito sul quale sarà realizzato l'impianto fotovoltaico ricopre una superficie totale di circa 3,5 ettari. Esso ricade nel foglio 1:25.000 delle cartografie dell'Istituto Geografico Militare (IGM serie 25) Tavole n.177-II-NE "BARI". L'impianto fotovoltaico è catastalmente individuato al foglio di mappa 26 particelle 162, 166 e foglio 35, particelle 287, 288, 289, 290, 291, 292, 293, e 294 del Comune Bari (BA). La soluzione di connessione (Codice Rintracciabilità e-distribuzione n. 335467291), prevede che l'impianto venga allacciato alla rete di distribuzione tramite una nuova cabina di consegna collegata in entra-esce sulla linea MT esistente denominata "NEW S. ANDREA" uscente dalla cabina primaria AT/MT "BARI STANIC CP". Il cavidotto MT di connessione tra la cabina di consegna e linea MT esistente NEW S. ANDREA ha una lunghezza di circa 200 m e si estende nel territorio di Bari (BA). L'elettrodotto si trova su proprietà privata.

- con avviso di avvio del procedimento, effettuato mediante pubblico avviso operato sul quotidiano La Gazzetta dello Sport del 13 e 14 giugno 2023, è stato comunicato agli intestatari delle ditte catastali interessate dal progetto innanzi richiamato, ai sensi dell'art. 11 e art. 16 del DPR n. 327/01 e smi. L'avviso, così operato, riportava le modalità con cui si poteva consultare il piano progetto nonché la possibilità, da parte degli interessati, circa la formulazione, entro i trenta giorni dalla data di pubblicazione, delle eventuali osservazioni;

- che l'avvio del procedimento espropriativo di che trattasi è stato pubblicato sul sito della Regione puglia ai sensi del combinato disposto di cui agli art.li 11 co 2 e art. 16 co 5 del DPR n. 327/01 e smi, giusta pec del 08/06/2023 inoltrata all'indirizzo comunicazione.istituzionale.rupar.puglia.it;

- che l'avviso di avvio del procedimento, pubblicato all'albo pretorio del Comune di Bari, ha interessato le seguenti ditte catastali:

Foglio di mappa 35

Intestatari catastali Particella 82:

DE BENEDICTIS Antonia; DE BENEDICTIS Giovanna; DE BENEDICTIS Vito; DE FANO Domenico; FORNARELLI Angela; FORNARELLI Serafina; GRITTANI Antonia; GRITTANI Giacomina; GRITTANI Giovanni; GRITTANI Grazia; GRITTANI Teresa; MILELLA Anna; MILELLA Caterina nata a BARI il 09/11/1919; MILELLA Caterina nata a BARI il 04/01/1911; MILELLA Donato; MILELLA Elisabetta; MILELLA Filomena; MILELLA Francesca; MILELLA Francesco; MILELLA Gaetano nato a BARI il 26/02/1915; MILELLA Gaetano nato a BARI il 02/11/1944; MILELLA Giacomina; MILELLA Girolamo; MILELLA Giuseppe nato a BARI il 16/11/1941; MILELLA Giuseppe nato a BARI il 08/02/1906; MILELLA Grazia; MILELLA Isabella; MILELLA Michele nato a BARI il 21/01/1935; MILELLA Michele nato a BARI il 15/09/1917; MILELLA Rosa; MILELLA Sabino nato a BARI il 16/09/1912; MILELLA Sabino nato a BARI il 27/03/1936; MILELLA Sebastiano; MILELLA Serafina; MILELLA Vittoria; MINCUZZI Caterina; MINCUZZI Francesca; MINCUZZI Girolamo; MINCUZZI Giuseppe; MINCUZZI Leonardo nato a BARI il 05/09/1941; MINCUZZI Leonardo nato a BARI il 01/04/1901; MINCUZZI Mattia; MINCUZZI Sabino; MUNCUZZI Francesca

Intestatari catastali Particella 196

TANZI Anna

Intestatari catastali Particella 83

LORUSSO Maria Pia

PRESO ATTO

dei seguenti nulla osta/pareri conseguiti dalla Società DG INVESTIMENT srl nonchè della documentazione prodotta che sarà allegata alla presente per divenire parte integrante della stessa:

asseverazione assenza interferenza con impianti con pericolo di incendio o esplosione (all. 1);

asseverazione vincoli presenti ed assenti nell'area di intervento (all. 2);

relazione sommaria delle motivazioni di pubblica utilità, indifferibilità ed urgenza, ai sensi del DPR n. 327/01 e smi (all. 3);

validazione del progetto di rete per la connessione alla rete e-distribuzione dell'impianto di produzione da fonte solare con potenza di 960kw da realizzarsi in Bari alla strada privata deserta sc con relativo piano tecnico (all. 4);

validazione ed accettazione preventivo del 12/09/2022 (all. 5);

nota del 22/02/2023 al Ministero dello sviluppo Economico contenente attestazione di conformità ai sensi dell'art. 95, comma 2-bis, del D.Lgs. 259/2003 (Codice delle Comunicazioni Elettroniche) e dichiarazione, a firma del procuratore responsabile che ha redatto l'attestato di conformità tecnica, in merito alla fase realizzativa dell'elettrodotto di progetto (all. 6);

avviso di pagamento della somma di € 413,34 tramite pagopa intestato a Città Metropolitana di Bari codice 300262305500000115 – cbill BWY91 (all. 7);
 nulla osta urbanistico, rilasciato dal Comune di Bari – Ripartizione Governo e Sviluppo Strategico del Territorio PGG n. 230881/2023 (all. 8);
 dichiarazione del 05/04/2023 di non interferenza con attività minerarie (all. 9);
 nulla osta del Comando Militare Esercito "Puglia" con prescrizione evidenziate dallo stesso Comando circa il rischio di presenza di ordigni residuati bellici interrati e per i quali la società è stata invitata, dal Comando suddetto, ad eliminare il rischio tramite bonifica dell'area interessando l'Ufficio BCM del 10° Reparto Infrastrutture di Napoli tramite apposita istanza corredata dei relativi allegati e redatta secondo il modello GEN-BST-001 reperibile unitamente all'elenco delle ditte specializzate abilitate dal Ministero della Difesa (all. 10);
 nulla osta dell'Aeronautica Militare – Comando Scuole dell'A.M./3^ regione Aerea – prot. n. 31750 del 11/07/2023 (all. 11);
 nulla osta della Marina Militare – Comando Marittimo Sud – Taranto – prot. n. M_D MARSUD n. 0012021 del 04/04/2023 (all. 12);
 pec del 09/06/2023 di avvio del procedimento espropriativo sul portale della regione (all. 13);
 pec del 04/10/2023 di avvio del procedimento espropriativo all'indirizzo pec del comune di Bari (all. 14);

PRESO ATTO, infine,

delle autocertificazioni rese dal professionista incaricato dalla Società DG INVESTIMENT srl, Ing. Danilo Pompilo (OIBA 6222), contenenti (all. 15):

1. la non interferenza che del tratto di cavidotto interrato con impianti con pericolo di incendio o esplosione;
2. la conformità ai sensi dell'art. 95, comma 2-bis, del D.Lgs. 259/2003 (Codice delle Comunicazioni Elettroniche);
3. la dichiarazione che la linea elettrica non ricade in aree protette o Siti della Rete Natura 2000;
4. la dichiarazione che la linea elettrica non ricade in alcun vincolo del PPTR;
5. la dichiarazione che la linea elettrica non ricade nelle aree perimetrate a pericolosità idraulica e geomorfologica dal PAI Puglia;
6. la dichiarazione che la linea elettrica aerea non attraversa aree perimetrate nel Piano di Gestione del Rischio Alluvioni della Regione Puglia;
7. la dichiarazione che la linea elettrica in progetto non attraversa alcun elemento individuato dalla Carta Idrogeomorfologica della Regione Puglia;
8. la dichiarazione che la linea elettrica di progetto non interferisce con le perimetrazioni del SITAP;
9. la dichiarazione che la linea elettrica non interferisce con le perimetrazioni del Piano Faunistico Venatorio;
10. la dichiarazione che la linea elettrica in progetto non attraversa le perimetrazioni delle aree non idonee (RR 24/2010);
11. la dichiarazione che la linea elettrica, secondo il PRG del Comune di Bari, ricade nella Zona destinata ad attività produttive, in particolare zona di tipo B "Zone produttive artigianato e deposito"

VISTO

che Società DG INVESTIMENT srl ha provveduto al pagamento degli oneri istruttori relativi alla procedura di che trattasi, mediante versamento della somma di € 413,34, giusta ricevuta del 24/2/2023 codice ID univoco di riscossione c875fe4a20c84ace9df642f412d5e866 intestato a Città Metropolitana di Bari (all. 7);

RITENUTO, pertanto,

concluso il procedimento istruttorio dichiarando accoglibile la domanda di autorizzazione alla costruzione e all'esercizio del progettato impianto, date le finalità che si intendono soddisfare con l'impianto medesimo;

ATTESO

che la Società DG INVESTIMENT srl, con la citata istanza, è obbligata ad accettare le condizioni imposte nei nulla osta e consensi di massima da parte delle Autorità interessate al fine di poter operare;

RITENUTO

che il presente atto rientra tra quelli di gestione amministrativa di competenza del Dirigente, giusta il Regolamento approvato con Deliberazione Consiliare e che lo stesso prevede il pagamento delle spese di istruttoria;

VISTO

il T.U.E.L. n.267/2000 e ss. mm. ii.;

VISTI

i risultati dell'istruttoria condotta dall'ufficio;

ATTESTATO che

il sottoscritto dirigente non si trova in alcuna situazione di conflitto di interesse, anche potenziale, come disposto dall'art. 6-bis ex L. 241/1990 e dall'art. 6, comma 2 e 7, del Codice di Comportamento dei dipendenti dell'Ente e di essere a conoscenza delle sanzioni penali cui incorrono nel caso di dichiarazione mendace o contenente dati non più rispondenti a verità, come previsto dall'art. 76 del D.P.R. n. 445 del 28/12/2000;

DETERMINA

Per le motivazioni di cui in premessa e che qui si intendono integralmente riportate e fatte proprie precisando che l'autorizzazione alla costruzione degli impianti sarà rilasciata a nome del soggetto che provvederà alla loro realizzazione mentre l'autorizzazione all'esercizio sarà emessa a favore di e-distribuzione S.p.A.

1) DI AUTORIZZARE la Società DG INVESTIMENT srl e la società e-distribuzione S.p.A., rispettivamente alla costruzione ed all'esercizio della linea elettrica interrata per il collegamento nuova cabina MT 20 kv che sarà collegata in entra-esce sulla linea MT esistente "NEW S. ANDREA" uscente dalla cabina primaria AT/MT BARI STANIC CP, per la connessione alla rete e-distribuzione di un impianto di produzione da fonte fotovoltaica di potenza nominale pari a 960 kWp, sito in Bari (BA) alla Strada Privata Deserto, snc. (**Cod. rintr. 335467291**), come da Piano Tecnico acquisito in atti ed in narrativa descritto e comunque alle condizioni e/o prescrizioni imposte

CITTA' METROPOLITANA DI BARI
 Protocollo Partenza N. 16604/2024 del 22-02-2024
 Allegato 1 - Class. 9.8 - Copia Documento

nei nulla osta e consensi di massima da parte delle Autorità interessate al fine di poter operare e fatti salvi eventuali autorizzazioni di competenza di altri Enti;

2) DI PRECISARE

a) che l'elettrodotto indicato in oggetto non potrà essere messo in esercizio definitivo senza il relativo nulla osta che sarà rilasciato dopo esito favorevole del sopralluogo tecnico, che dovrà essere richiesto in tempo utile e dopo la verifica di compatibilità elettromagnetica tra l'elettrodotto in oggetto e gli impianti TLC interessati, secondo quanto previsto dalla normativa C.C.I.T.T. serie K-L e C.E.I. 103-6;

b) la presente autorizzazione, previo completamento dell'attività espropriativa con definitiva deve intendersi limitata a quei tratti per i quali sono intervenuti i nulla osta e consensi delle Autorità e degli Enti interessati ;

c) che la società DG INVESTIMENT srl e la società **e-distribuzione Spa** sono tenute all'osservanza delle prescrizioni previste nei relativi nulla osta rilasciati dalle competenti autorità in particolare al nulla osta del Comando Militare Esercito "Puglia" con il quale risulta evidenziato, dallo stesso Comando, il rischio di presenza di ordigni residuati bellici interrati e per i quali la società è stata invitata, dal Comando suddetto, ad eliminare il rischio tramite bonifica dell'area interessando l'Ufficio BCM del 10° Reparto Infrastrutture di Napoli tramite apposita istanza corredata dei relativi allegati e redatta secondo il modello GEN-BST-001 reperibile unitamente all'elenco delle ditte specializzate abilitate dal Ministero della Difesa;

d) che ai sensi del D.P.R. n.327/2007 e L.R. n.3/2005 e successive modificazioni ed integrazioni, la presente autorizzazione ha efficacia di dichiarazione di pubblica utilità. I lavori dovranno essere ultimati entro 5 (cinque) anni dalla data di emissione del presente atto. Pertanto, la società DG INVESTIMENT srl e la società **e-distribuzione Spa** - dovranno presentare all'Ente Locale competente all'uopo delegato la prescritta istanza, corredata dai piani particolareggiati di esecuzione descrittivi di ciascuno dei beni, rispetto ai quali è necessario procedere alla espropriazione per la costruzione dell'impianto, a termini del citato D.P.R. n.327/2007 e L.R. n.3/2005;

e) che decorsi tre anni dalla messa in esercizio dell'impianto, il Ministero dello Sviluppo Economico - Settore Comunicazioni - Ispettorato Territoriale Puglia e Basilicata - Bari, provvederà al collaudo dello stesso con spese a carico della e-distribuzione Spa., giusta il disposto del D.M. 21/03/88 e successive modificazioni ed integrazioni ed il relativo certificato di collaudo deve essere trasmesso a questo Ente per la conservazione in atti;

f) che l'autorizzazione si intende accordata con salvezza dei diritti dei terzi e con l'osservanza di tutte le disposizioni vigenti in materia di linee di trasmissione e distribuzione di energia elettrica, nonché delle speciali prescrizioni delle singole Amministrazioni interessate, ai sensi dell'art. 120 del citato T.U. 11/12/33 nr 1775. In conseguenza la società DG INVESTIMENT srl e la società **e-distribuzione Spa**, vengono ad assumere, rispettivamente, la piena responsabilità per quanto riguarda i diritti dei terzi e gli eventuali danni comunque causati dalla costruzione e dall'esercizio delle linee elettriche, sollevando la Città Metropolitana di Bari e il suo personale da qualsiasi pretesa o molestia da parte dei terzi che si ritengono danneggiati;

g) che la società DG INVESTIMENT srl e la società **e-distribuzione Spa** restano obbligata ad eseguire, anche durante l'esercizio delle linee, tutte quelle opere nuove o modifiche che, a norma di legge vengano prescritte per la tutela dei pubblici e privati interessi ed entro i termini che saranno all'uopo stabiliti, con le comminatorie di legge in caso di inadempimento. Tutte le spese inerenti alla presente autorizzazione in sono solido ed a carico della DG INVESTIMENT srl e **e-distribuzione Spa**;

h) che la società DG INVESTIMENT srl e la società **e-distribuzione Spa**, sono obbligate in solido al ripristino dello stato dei luoghi in caso di dismissione dell'elettrodotto;

i) che copia del presente atto sarà notificata per i successivi adempimenti di competenza alla società DG INVESTIMENT srl ed alla società **e-distribuzione Spa**.

CITTA' METROPOLITANA DI BARI
Protocollo Partenza N. 16604/2024 del 22-02-2024
Allegato 1 - Class. 9.8 - Copia Documento

Bari, 23-01-2024

IL DIRIGENTE
ING. GIAMPIERO DI LELLA

Documento informatico sottoscritto con firma digitale e conservato in ambiente protetto ai sensi di legge.



CITTÀ METROPOLITANA DI BARI
***Servizio Tutela e Valorizzazione dell'Ambiente,
Impianti termici, Promozione e coordinamento dello
sviluppo economico***

All. n.1 DETERMINAZIONE DIRIGENZIALE **N.892/2024 del 12/02/2024**

DG INVESTMENT srl

[Pec: dginvestment@pec.it](mailto:dginvestment@pec.it)

e – distribuzione S.p.A.

[Pec: e-distribuzione@pec.e-distribuzione.it](mailto:e-distribuzione@pec.e-distribuzione.it)

marco.colucci@e-distribuzione.com

francesco.sannicandro@e-distribuzione.com

Oggetto:

RETTIFICA PARZIALE ED INTEGRAZIONE DELLA DD N. 459/2024, esecutiva ai sensi di legge, relativa alla costruzione ed esercizio di una linea elettrica interrata per il collegamento nuova cabina MT 20 kv che sarà collegata in entra-esce sulla linea MT esistente "NEW S. ANDREA" uscente dalla cabina primaria AT/MT BARI STANIC CP, per la connessione alla rete e-distribuzione di un impianto di produzione da fonte fotovoltaica di potenza nominale pari a 960 kWp, sito in Strada Privata Deserto, snc Bari (BA). (Cod. rintr. 335467291).

Si notifica, ad ogni conseguente effetto, la determinazione dirigenziale di cui all'oggetto.

Il Dirigente
Giampiero di Lella

(documento informatico firmato digitalmente ai sensi del D.Lgs n.82/95 e smi e norme collegate)

Il Funzionario
Dott. Ing. Filippo DI SERIO
080/5412114 12/02/2024
Pratica n. 196/2023
f.diserio@cittametropolitana.ba.it

Via Positano n.4 – Bari 70121
Pec: ambienterifiuti.provincia.bari@pec.rupar.puglia.it
fax 080/5412188 – tel. 080/5412185



Città Metropolitana di Bari

CERTIFICATO DI PUBBLICAZIONE

(art.32, co. 1 della Legge n.69 del 18 giugno 2009)

Si certifica che la **Determinazione Dirigenziale n. 892 del 12-02-2024** avente per oggetto: è pubblicato all'Albo Pretorio On Line della Città Metropolitana di Bari in data odierna per 15 giorni consecutivi.

Bari, 12-02-2024

IL RESPONSABILE DELLA PUBBLICAZIONE
ING. GIAMPIERO DI LELLA

Documento informatico sottoscritto con firma digitale e conservato in ambiente protetto ai sensi di legge.

CITTA' METROPOLITANA DI BARI
Protocollo Partenza N. 16604/2024 del 22-02-2024
Doc. Principale - Class. 9.8 - Copia Del Documento Firmato Digitalmente

Determinazione Dirigenziale N. 892 del 12-02-2024
Firmato digitalmente da: ING. GIAMPIERO DI LELLA



Città Metropolitana di Bari

**SERVIZIO SERVIZIO TUTELA E VALORIZZAZIONE DELL'AMBIENTE - IMPIANTI TERMICI
- PROMOZIONE E COORDINAMENTO DELLO SVILUPPO ECONOMICO**

Determinazione Dirigenziale

OGGETTO: RETTIFICARE PARZIALE ED INTEGRAZIONE DELLA DD N. 459/2024, ESECUTIVA AI SENSI DI LEGGE, RELATIVA ALLA COSTRUZIONE ED ESERCIZIO DI UNA LINEA ELETTRICA INTERRATA PER IL COLLEGAMENTO NUOVA CABINA MT 20 KV CHE SARÀ COLLEGATA IN ENTRA-ESCE SULLA LINEA MT ESISTENTE "NEW S. ANDREA" USCENTE DALLA CABINA PRIMARIA AT/MT BARI STANIC CP, PER LA CONNESSIONE ALLA RETE E-DISTRIBUZIONE DI UN IMPIANTO DI PRODUZIONE DA FONTE FOTOVOLTAICA DI POTENZA NOMINALE PARI A 960 KWP, SITO IN STRADA PRIVATA DESERTO, SNC BARI (BA). (COD. RINTR. 335467291)

IL DIRIGENTE

Premesso che:

- la riorganizzazione della struttura gestionale di questa Amministrazione, disposta dal Consiglio Metropolitan con Deliberazione n. 149 del 25/11/2021, si compone di n. 13 Servizi fra cui il Servizio *Tutela e Valorizzazione dell'Ambiente, Impianti Termici, Promozione e coordinamento dello sviluppo economico*;
- la richiamata deliberazione n. 149/2021 ha individuato quale decorrenza della Macrostruttura il 1° gennaio 2022;
- con Decreto del Sindaco della Città Metropolitana di Bari n. 261 del 31/08/2023 è stato conferito al sottoscritto, Dott. Ing. Giampiero di Lella, l'incarico dirigenziale, relativo al Servizio di linee "Tutela e Valorizzazione dell'Ambiente, Impianti Termici, Promozione e Coordinamento dello Sviluppo Economico";

VISTO

il T.U. di leggi sulle acque e sugli impianti elettrici approvato con R.D. 11/12/1933 Nr. 1775;

RILEVATO CHE:

- con D.P.R. 24/07/1977 Nr. 616, sono state trasferite alle Regioni a statuto ordinario le funzioni amministrative esercitate dagli Organi Centrali e periferici dello Stato in materia di opere concernenti le linee elettriche relative agli impianti elettrici fino a 150.000 volt;
- che tali funzioni, con D.Lgs Nr. 96 del 30/03/99 art 36 lett a) sono state trasferite alle Province;

VISTA

- la L.n.56/2014 "Disposizioni sulle Città Metropolitane, sulle Province, sulle unioni e fusioni dei Comuni" e specificatamente l'art. 1, comma 16;
- la legge 07/12/1990 n.241 e successive modificazioni e integrazioni;
- la L.R. n.25 del 09.10.2008;

VISTO

il "Regolamento inerente la costruzione e l'esercizio di elettrodotti con tensione non superiore a 150 kV. Delega all'Ente Provincia attualmente Città Metropolitana di Bari, delle funzioni amministrative nel settore, giusta art. 5 della Legge Regionale 8 marzo 2002 n. 5, approvato con Deliberazione Consiliare n.43 del 18.12.2009;

PREMESSO, ALTRESI', CHE:

- con Determinazione Dirigenziale del SERVIZIO TUTELA E VALORIZZAZIONE DELL'AMBIENTE - IMPIANTI

CITTA' METROPOLITANA DI BARI
Protocollo Partenza N. 16604/2024 del 22-02-2024
Doc. Principale - Class. 9.8 - Copia Del Documento Firmato Digitalmente

TERMICI - PROMOZIONE E COORDINAMENTO DELLO SVILUPPO ECONOMICO Reg. Generale n. 459/2024, esecutiva ai sensi di legge, è stata formalizzata l'autorizzazione alla Costruzione ed esercizio di una linea elettrica interrata per il collegamento nuova cabina MT 20 kv che sarà collegata in entra-esce sulla linea MT esistente "NEW S. ANDREA" uscente dalla cabina primaria AT/MT BARI STANIC CP, per la connessione alla rete e-distribuzione di un impianto di produzione da fonte fotovoltaica di potenza nominale pari a 960 kWp, sito in Strada Privata Deserto, snc Bari (BA). (Cod. rintr. 335467291);

-tuttavia, per mero errore materiale, nella suddetta determinazione, si riportava, nel determinato della stessa, al punto 2) lettera d) la seguente precisazione "che ai sensi del D.P.R. n.327/2007 e L.R. n.3/2005 e successive modificazioni ed integrazioni, la presente autorizzazione ha efficacia di dichiarazione di pubblica utilità. I lavori dovranno essere ultimati entro 5 (cinque) anni dalla data di emissione del presente atto. Pertanto, la società DG INVESTIMENT srl e la società e-distribuzione Spa - dovranno presentare all'Ente Locale competente all'uopo delegato la prescritta istanza, corredata dai piani particolareggiati di esecuzione descrittivi di ciascuno dei beni, rispetto ai quali è necessario procedere alla espropriazione per la costruzione dell'impianto, a termini del citato D.P.R. n.327/2007 e L.R. n.3/2005" **anziché** la seguente "che, ai sensi del DPR n. 327/2001, della L.R. n.3/2005 e successive modificazioni e integrazioni e, in particolare, ai sensi dell'art. 9 comma 5 della L.R. n. 25/2008, la presente autorizzazione ha efficacia di dichiarazione di pubblica utilità, dispone l'apposizione del vincolo preordinato all'esproprio e costituisce, ove occorra, variante agli strumenti urbanistici vigenti. Il presente provvedimento comprende altresì la verifica ambientale, ove prevista dalla normativa vigente, ovvero la valutazione di incidenza naturalistico ambientale di cui al DPR n.357/1997 e sostituisce, anche ai fini urbanistici e edilizi, ogni altra autorizzazione, concessione, approvazione, parere e nulla-osta comunque denominati necessari alla costruzione e all'esercizio della linea elettrica di che trattasi. I lavori dovranno essere ultimati entro 5 (cinque) anni dalla data di emissione del presente atto. Pertanto, la società DG INVESTIMENT srl e la società e-distribuzione Spa - dovranno presentare all'Ente Locale competente all'uopo delegato la prescritta istanza, corredata dai piani particolareggiati di esecuzione descrittivi di ciascuno dei beni, rispetto ai quali è necessario procedere alla espropriazione per la costruzione dell'impianto, a termini del citato D.P.R. n.327/2001 e L.R. n.3/2005";

RITENUTO,

per quanto sopra esposto, di rettificare ed integrare la richiamata Determinazione Dirigenziale del SERVIZIO TUTELA E VALORIZZAZIONE DELL'AMBIENTE - IMPIANTI TERMICI - PROMOZIONE E COORDINAMENTO DELLO SVILUPPO ECONOMICO Reg. Generale n. 459/2024, limitatamente a quanto sopra esposto e fermo restando invariato ogni altro suo contenuto;

RITENUTO

-che il presente atto rientra tra quelli di gestione amministrativa di competenza del Dirigente, giusta il Regolamento approvato con Deliberazione Consiliare e che lo stesso prevede il pagamento delle spese di istruttoria;

-che il presente provvedimento non comportando impegno di spesa non è soggetto a " Visto di regolarità contabile attestante la copertura finanziaria" da parte del Responsabile del Servizio Finanziario;

VISTO

il T.U.E.L. n.267/2000 e ss. mm. ii.;

VISTI

i risultati dell'istruttoria predisposta e condotta dall'ufficio;

ATTESTATO che

il sottoscritto dirigente non si trova in alcuna situazione di conflitto di interesse, anche potenziale, come disposto dall'art. 6-bis ex L. 241/1990 e dall'art. 6, comma 2 e 7, del Codice di Comportamento dei dipendenti dell'Ente e di essere a conoscenza delle sanzioni penali cui incorrono nel caso di dichiarazione mendace o contenente dati non più rispondenti a verità, come previsto dall'art. 76 del D.P.R. n. 445 del 28/12/2000;

DETERMINA

Di rettificare parzialmente ed integrare la Determinazione Dirigenziale Reg. Generale n. 459/2024 del SERVIZIO TUTELA E VALORIZZAZIONE DELL'AMBIENTE - IMPIANTI TERMICI - PROMOZIONE E COORDINAMENTO DELLO SVILUPPO ECONOMICO, limitatamente **al punto 2) lettera d) con il testo qui di seguito riportato:** "che, ai sensi del DPR n. 327/2001, della L.R. n.3/2005 e successive modificazioni e integrazioni e, in particolare, ai sensi dell'art. 9 comma 5 della L.R. n. 25/2008, la presente autorizzazione ha efficacia di dichiarazione di pubblica utilità, dispone l'apposizione del vincolo preordinato all'esproprio e costituisce, ove occorra, variante agli strumenti urbanistici vigenti. Il presente provvedimento comprende altresì la verifica ambientale, ove prevista dalla normativa vigente, ovvero la valutazione di incidenza naturalistico ambientale di cui al DPR n.357/1997 e sostituisce, anche ai fini urbanistici e edilizi, ogni altra autorizzazione, concessione, approvazione, parere e nulla-osta comunque denominati necessari alla costruzione e all'esercizio della linea elettrica di che trattasi. I lavori dovranno essere ultimati entro 5 (cinque) anni dalla data di emissione del presente atto. Pertanto, la società DG INVESTIMENT srl e la società e-distribuzione Spa - dovranno presentare all'Ente Locale competente all'uopo delegato la prescritta istanza, corredata dai piani particolareggiati di esecuzione descrittivi di ciascuno dei beni, rispetto ai quali è necessario procedere alla espropriazione per la costruzione dell'impianto, a termini del citato D.P.R. n.327/2001 e L.R. n.3/2005" e fermo restando invariato ogni altro contenuto della DD n. 459/2024.

NOTIFICARE

- il presente provvedimento, ad avvenuta esecutività, alle società DG INVESTIMENT srl ed alla società e-distribuzione Spa;

RENDERE

-il presente atto immediatamente eseguibile con la sola sottoscrizione del Dirigente non comportando variazione di entrata;

- la presente determinazione esecutiva con la sottoscrizione dello scrivente Dirigente sarà, inoltre, inviata alla Segreteria Generale per la raccolta, all'Albo Pretorio on line della Città Metropolitana di Bari per l'affissione ai fini conoscitivi della stessa.

Bari, 12-02-2024

IL DIRIGENTE
ING. GIAMPIERO DI LELLA

Documento informatico sottoscritto con firma digitale e conservato in ambiente protetto ai sensi di legge.

CITTA' METROPOLITANA DI BARI
Protocollo Partenza N. 16604/2024 del 22-02-2024
Doc. Principale - Class. 9.8 - Copia Del Documento Firmato Digitalmente