DELIBERAZIONE DELLA GIUNTA REGIONALE 7 dicembre 2023, n. 1802

Indirizzi per garantire il Diritto allo Studio universitario e dell'alta formazione e approvazione del Programma triennale 2023/2025 e Piano annuale 2023" (L. R. n.18/2007 Artt. 4 e 5).

L'Assessore all'Istruzione, Formazione e Lavoro, sulla base dell'istruttoria espletata dalla responsabile P.O. "Diritto allo Studio Universitario e delle AFAM e sviluppo della ricerca universitaria" condivisa dalla Dirigente Sezione Istruzione e Università riferisce quanto segue:

Premesso che:

- nell'ambito delle attività svolte per il perseguimento dei compiti e delle finalità statutarie, la Regione Puglia, ai sensi del comma 3 dell'art. 12 dello Statuto, garantisce il diritto allo studio;
- Regione Puglia, con legge Regionale 18/2007 "Norme in materia di diritto agli studi dell'istruzione universitaria e dell'alta formazione", in attuazione degli articoli 3 e 34 della Costituzione e della legge costituzionale n. 3/2001, in conformità con il proprio Statuto, disciplina le proprie attribuzioni nella materia del diritto agli studi dell'istruzione universitaria e dell'alta formazione al fine di rimuovere gli ostacoli di ordine economico e sociale che di fatto limitano l'eguaglianza dei cittadini per l'accesso e per la frequenza dei corsi dell'istruzione universitaria e dell'alta formazione e, in particolare, consentire ai capaci e meritevoli, anche se privi di mezzi, di raggiungere i gradi più alti degli studi;
- Secondo quanto previsto dall'art. 7, comma 2, della citata Legge Regionale n. 18/2007, "L'ADISU ha personalità giuridica di diritto pubblico e opera nella regione, nel rispetto e nell'ambito della programmazione regionale, con strutture decentrate, quale ente per l'attuazione degli interventi oggetto della presente legge …";

Preso atto degli artt. 4, 5 e 6 della Legge Regionale 18/2007, che definisce le modalità di programmazione e partecipazione per la definizione del "Programma triennale sul diritto agli studi dell'istruzione universitaria e dell'alta formazione", e del "Piano annuale" attraverso una Conferenza regionale di programmazione;

Considerato che

- ai fini della predisposizione del Programma triennale sul diritto agli studi dell'istruzione universitaria e dell'alta formazione", di cui all'articolo 4 e del "Piano annuale degli interventi di cui all'articolo 5 per il triennio 2023/2025, l'Assessore regionale all'Istruzione, Formazione e Lavoro, ha indetto per il tramite dell'Agenzia, ai sensi dell'art. 6 la "Conferenza Regionale di programmazione sul diritto allo studio dell'istruzione universitaria dell'alta formazione." con i referenti delle università e delle istituzioni dell'alta formazione artistica e musicale**;**
- la Conferenza Regionale di programmazione per il diritto allo studio universitario 2023/2025 tenutasi in data 07/06/2023 presso la Residenza universitaria Fraccacreta di Bari, è stata presieduta dalla Dirigente del Servizio "Sistema dell'Istruzione e del Diritto allo Studio" con la partecipazione dei rettori (o delegati) delle università pugliesi, i presidenti delle istituzioni dell'alta formazione artistica e musicale pugliesi, da uno studente per ciascuna università e due studenti in rappresentanza, delle istituzioni dell'alta formazione artistica e dell'alta formazione musicale, dal Presidente e dal direttore generale dell'Agenzia, dal Dirigente regionale di area competente e da un rappresentante per ogni comune in cui ha sede legale ciascuna università.
- la Conferenza Regionale di programmazione per il diritto allo studio universitario 2023/2025 ha dato indicazioni e orientamenti sugli obiettivi generali, strategie e criteri sugli interventi previsti dalla stessa legge.
- Con DGR 1039 del 24/07/2023 l'amministrazione regionale ha definito indirizzi e criteri per l'Avviso pubblico per le Borse di studio Benefici e servizi ai fini dell'erogazione da parte di ADISU Puglia delle Borse di studio per l'Anno Accademico 2023/2024, e ha aggiornato la Tassa regionale per il diritto agli studi universitari alla luce dei tassi di inflazione programmati.

Visti:

- il D.Lgs. 118/2011, come integrato dal D.Lgs. n.126/2014 "Disposizioni integrative e correttive del D. Lgs. 118/2011 recante disposizioni in materia di armonizzazione dei sistemi contabili e degli schemi di bilancio delle Regioni, degli Enti locali e dei loro organismi, a norma degli articoli 1 e 2 della L. 42/2009;
- la Legge regionale n. 32 del 29/12/2022 "Disposizioni per la formazione del Bilancio di previsione 2023 e Bilancio pluriennale 2023-2025 della Regione Puglia (Legge di stabilità regionale 2023)";
- la Legge regionale n. 33 del 12/12/2022 "Bilancio di previsione della Regione Puglia per l'esercizio finanziario 2023 e pluriennale 2023-2025. Articolo 39, comma 10, del Decreto legislativo 23 giugno 2011, n. 118. Documento tecnico di accompagnamento e Bilancio Finanziario Gestionale. Approvazione";
- la Deliberazione di Giunta regionale n. 27 del 24/01/2023 *"Bilancio di previsione per l'esercizio finanziario* 2023 *e pluriennale 2023-2025. Articolo 39, comma 10, del decreto legislativo 23 giugno 2011, n. 118. Documento tecnico di accompagnamento e Bilancio Finanziario Gestionale. Approvazione";*
- la DGR n. 1466 del 15/09/2021, recante l'approvazione della Strategia regionale per la parità di genere, denominata "Agenda di Genere";
- la DGR n. 938 del 03/07/2023 recante D.G.R n. 302/2022 "Valutazione di Impatto di Genere. Sistema di gestione e di monitoraggio". Revisione degli allegati;

Ritenuto che la Regione, ai sensi dell'art. 3, comma 2, del D. Lgs. n. 68/2012, esercita la competenza esclusiva in materia di diritto allo studio, disciplinando e attivando gli interventi volti a rimuovere gli ostacoli di ordine economico e sociale per il concreto esercizio di tale diritto

Tutto ciò premesso si ritiene opportuno

di approvare, ai sensi delle disposizioni richiamate in premessa, il *"Programma triennale per il diritto allo studio dell'istruzione universitaria e dell'alta formazione 2023/2025 e annuale 2023*", allegato A) alla presente deliberazione, e di prendere atto degli Allegati B) "*Agenda per il diritto allo studio*" e Allegato C) *"Aree maggiormente idonee per la localizzazione delle residenze universitarie*" in quali ne costituiscono parte integrante e sostanziale, autorizzando il dirigente della Sezione Istruzione e Università ad adottare i provvedimenti conseguenti.

Verifica ai sensi del D.Lgs. 196/2003 e del Regolamento (UE)2016/679
Garanzie di riservatezza

"La pubblicazione sul BURP, nonché la pubblicazione all'Albo pretorio on-line o sul sito istituzionale, salve le garanzie previste dalla legge 241/1990 in tema di accesso ai documenti amministrativi, avviene nel rispetto della tutela della riservatezza dei cittadini secondo quanto disposto dal Regolamento UE n. 679/2016 in materia di protezione dei dati personali, nonché dal D.Lgs. 196/2003 ss.mm.ii., ed ai sensi del vigente Regolamento regionale 5/2006 per il trattamento dei dati sensibili e giudiziari, in quanto applicabile. Ai fini della pubblicità legale, il presente provvedimento è stato redatto in modo da evitare la diffusione di dati personali identificativi non necessari ovvero il riferimento alle particolari categorie di dati previste dagli articoli 9 e 10 del succitato Regolamento UE".

Valutazione di impatto di genere

La presente deliberazione è stata sottoposta a Valutazione di impatto di genere ai sensi della DGR n. 398 del 03/07/2023.
L'impatto di genere stimato è:
□ *diretto*
□ *indiretto*
x neutro
□ *non rilevato*

COPERTURA FINANZIARIA ai sensi del D. Lgs. n. 118/2011 e ss.mm.ii.

La presente deliberazione non comporta implicazioni, dirette e/o indirette di natura economico-finanziaria e/o patrimoniale e della stessa non deriva alcun onere a carico del bilancio regionale.
Ai relativi impegni di spesa e liquidazione provvederà la Dirigente della Sezione Istruzione e Università con atti dirigenziali da assumere entro il corrente esercizio finanziario.

L'Assessore relatore, sulla base delle risultanze istruttorie come innanzi illustrate, ai sensi dell'art. 4, comma 4, lett.a) della L.R. n. 7/97 propone alla Giunta:

1. **DI PRENDERE ATTO** di quanto espresso in narrativa, che qui i intende integralmente riportato per costituirne parte integrante e sostanziale.
2. **DI APPROVARE**, ai sensi delle disposizioni richiamate in premessa, l'Allegato A) *"Programma triennale per il diritto allo studio dell'istruzione universitaria e dell'alta formazione 2023/2025 e annuale 2023*", di cui alla presente deliberazione parte integrante e sostanziale della stessa**;**
3. **DI PRENDERE ATTO** degli Allegati B) "*Agenda per il diritto allo studio*" e Allegato C) *"Aree maggiormente idonee per la localizzazione delle residenze universitarie*" di cui alla presente deliberazione parte integrante e sostanziale della stessa**;**
4. **DI DARE MANDATO** al dirigente della Sezione Istruzione e Università ad adottare i provvedimenti conseguenti.
5. **DI DISPORRE** che il presente provvedimento sia notificato, a cura della Sezione Istruzione e Università all'Agenzia Regionale per il Diritto allo studio Universitario ADISU-Puglia;
6. **DI PUBBLICARE** il presente provvedimento sul BURP in versione integrale.

I sottoscritti attestano che il procedimento istruttorio loro affidato è stato espletato nel rispetto della vigente normativa regionale, nazionale e comunitaria e che il presente schema di provvedimento, dagli stessi predisposto ai fini dell'adozione dell'atto finale da parte della Giunta Regionale, è conforme alle risultanze istruttorie.

La Responsabile P.O. *"Sistemi dell'Istruzione superiore e della Ricerca"*
Elena Laghezza

La Responsabile P.O. Studio Universitario e AFAM
Alessandra Maroccia

La Dirigente della Sezione Istruzione e Università
Maria Raffaella Lamacchia

Il sottoscritto Direttore di Dipartimento, ai sensi dell'art. 18, comma 1 Decreto del Presidente della Giunta Regionale 22 gennaio 2021, n. 22 e ss.mm.ii, NON RAVVISA la necessità di esprimere osservazioni sulla proposta di delibera.

Il Direttore del Dipartimento Politiche del Lavoro, Istruzione e Formazione
Silvia Pellegrini

Sottoscrizione dei soggetti politici

L'Assessore all'Istruzione, Formazione e Lavoro
Sebastiano Leo

L A G I U N T A

UDITA la relazione istruttoria e la conseguente proposta dell'Assessore Politiche per il lavoro, Istruzione e Formazione;
VISTE le sottoscrizioni poste in calce alla proposta di deliberazione;
A VOTI unanimi e palesi espressi nei modi di legge;

D E L I B E R A

per le motivazioni espresse in narrativa che qui si intendono integralmente riportate:

1. **DI PRENDERE ATTO** di quanto espresso in narrativa, che qui i intende integralmente riportato per costituirne parte integrante e sostanziale.
2. **DI APPROVARE**, ai sensi delle disposizioni richiamate in premessa, l'Allegato A) *"Programma triennale per il diritto allo studio dell'istruzione universitaria e dell'alta formazione 2023/2025 e annuale 2023*", di cui alla presente deliberazione parte integrante e sostanziale della stessa**;**
3. **DI PRENDERE ATTO** degli Allegati B) "*Agenda per il diritto allo studio*" e Allegato C) *"Aree maggiormente idonee per la localizzazione delle residenze universitarie*" di cui alla presente deliberazione parte integrante e sostanziale della stessa**;**
4. **DI DARE MANDATO** al dirigente della Sezione Istruzione e Università ad adottare i provvedimenti conseguenti.
5. **DI DISPORRE** che il presente provvedimento sia notificato, a cura della Sezione Istruzione e Università all'Agenzia Regionale per il Diritto allo studio Universitario ADISU-Puglia;
6. **DI PUBBLICARE** il presente provvedimento sul BURP in versione integrale.

Il Segretario generale della Giunta	Il Presidente della Giunta
ANNA LOBOSCO	MICHELE EMILIANO

Firmato digitalmente da
MARIA RAFFAELLA LAMACCHIA
Regione Puglia
Firmato il 29/11/2023 13:40
Seriale certificato : 884755

ALLEGATO A)

"Programma triennale sul diritto agli studi dell'istruzione universitaria e dell'alta formazione" 2023/2025 e Piano Annuale 2023

artt. 4 e 5 della legge Regionale 18/2007

Sommario

1. La conferenza regionale di programmazione 2
2. Puglia Regione Universitaria e l'Agenda per il diritto allo studio 2
3. Indirizzi, obiettivi, strategie e modalità per il triennio 2023-2025 3
3.1 Borse di studio e servizi per gli studenti delle Istituzioni universitarie e di alta formazione 3
3.2 Borse di studio e servizi per gli studenti iscritti agli ITS Accademy 5
3.3 Servizi sperimentali e innovativi in favore di studenti universitari con disabilità 6
3.4 Borse di studio in favore di studenti pugliesi orfani 7
3.5 Borse di ricerca presso in collaborazione con i Servizi regionali Delegazione di Bruxelles e Delegazione Romana 7
3.6 Welcome in Puglia for Foreign Students 8
3.7 Summer school promosse dalle università pugliesi 8
3.8 Il progetto Puglia Regione Universitaria 9
3.9 Le infrastrutture per il diritto allo studio 11

1. La conferenza regionale di programmazione

Il diritto allo studio universitario rappresenta non solo un principio sancito dalla Costituzione per rendere effettivo il diritto di ognuno a raggiungere i più alti gradi dell'istruzione rimuovendo gli ostacoli di natura economica e sostenendo il successo formativo, ma anche un presupposto fondamentale per favorire la crescita e lo sviluppo sostenibile del territorio che sempre più oggi deve fondarsi sulle competenze del capitale umano. È in questa logica che la Regione Puglia ha sempre inteso l'investimento nella promozione, nell'ampliamento e nella qualificazione del sistema di accoglienza, nella conoscenza, ricerca ed innovazione contrastando ogni diseguaglianza nell'accesso e nella fruizione.
Regione Puglia, con legge Regionale 18/2007 "Norme in materia di diritto agli studi dell'istruzione universitaria e dell'alta formazione", in attuazione degli articoli 3 e 34 della Costituzione e della legge costituzionale n. 3/2001, in conformità con il proprio Statuto, disciplina le proprie attribuzioni nella materia del diritto agli studi dell'istruzione terziaria al fine di rimuovere gli ostacoli di ordine economico e sociale che di fatto limitano l'eguaglianza dei cittadini per l'accesso e per la frequenza dei corsi dell'istruzione universitaria e dell'alta formazione e, in particolare, consentire ai capaci e meritevoli, anche se privi di mezzi, di raggiungere i gradi più alti degli studi;

La stesura del *Programma triennale sul diritto agli studi* e del relativo *Piano annuale* si rende necessaria ai sensi dell'art. 4 e 5 della legge Regionale 18/2007 che prevedono *che La Giunta regionale, sulla base delle indicazioni della Conferenza di programmazione di cui all'articolo 6, approva il programma triennale per il diritto allo studio ed il relativo Piano annuale.*

Ai fini della predisposizione del programma triennale e del piano annuale, l'Assessore regionale all'Istruzione, Formazione e Lavoro, ha indetto per il tramite dell'Agenzia Adisu Puglia, ai sensi dell'art. 6 la *Conferenza Regionale di programmazione per il diritto allo studio universitario 2023/2025* con i referenti delle università e delle istituzioni dell'alta formazione artistica e musicale e degli ITS Accademy e della componente studentesca volto a porre in essere un confronto aperto con gli attori coinvolti al fine di pervenire ad una raccolta di contributi e di proposte inerenti le azioni sul diritto allo studio Universitario sul territorio regionale.
La Conferenza Regionale di programmazione per il diritto allo studio universitario 2023/2025 si è svolta in data 07/06/2023 presso la Residenza universitaria Fraccacreta di Bari, ed è stata presieduta dalla Dirigente del Servizio "Sistema dell'Istruzione e del Diritto allo Studio" con la partecipazione, come previsto dal citato art. 6 dei rettori (o delegati) delle università pugliesi, dei presidenti delle istituzioni dell'alta formazione artistica e musicale pugliesi, dei presidenti degli ITS Accademy, da uno studente per ciascuna università e due studenti in rappresentanza, delle istituzioni dell'alta formazione artistica e dell'alta formazione musicale, dal Presidente e dal direttore generale dell'Adisu Puglia, dal Dirigente regionale di area competente e da un rappresentante per ogni comune in cui ha sede legale ciascuna università

L'esito del processo partecipativo ha fornito gli indirizzi, obiettivi, strategie e modalità da perseguire che si esplicano nel presente *Programma triennale sul diritto allo studio universitario 2023-2025* e relativo *Piano annuale 2023*.

2. Puglia Regione Universitaria e l'Agenda per il diritto allo studio

Con DGR n. 2383 del 19.12.2019, avente ad oggetto "Puglia Regione Universitaria: studiare e vivere in città accoglienti e sostenibili, interventi ex L.R. n. 17/2005, e L.R. n. 20/2005", la Regione Puglia, in attuazione di quanto previsto dall'art. 29 della L.R. n. 18/2007 e s.m.i. ha affidato all'Adisu Puglia la realizzazione del progetto "Puglia Regione Universitaria: studiare e vivere in città accoglienti e sostenibili", un processo di dialogo tra sistema universitario, città e territori nella consapevolezza che la qualità urbana, in termini di servizi, sostenibilità e di offerta culturale delle città universitarie costituisce un importante fattore di attrazione nei confronti della componente studentesca e docente e al contempo una importante risorsa in termini economici, sociali e culturali. A tale scopo ha assegnato all'Agenzia uno stanziamento al fine di favorire iniziative in favore di giovani laureati pugliesi finalizzate a:

a) riguardare al rapporto tra sistema universitario e sistema urbano e/o territoriale attraverso la lente dell'integrazione tra diritto allo studio (art. 34 della Costituzione) e diritto di cittadinanza, al fine di garantire ai cittadini universitari la possibilità di studiare e vivere in città sostenibili in Puglia;
b) rafforzare in Puglia il ruolo delle Città Universitarie nello sviluppo del sistema di istruzione terziaria, attraverso una nuova prospettiva di interazione tra university users e comunità locali, per favorirne una maggiore integrazione, ciò anche attraverso la costruzione di un progetto culturale urbano che possa diventare strategia di sviluppo locale e sociale (turismo, nuovi mestieri legati alla knowledge economy; milieu culturale urbano);

Il percorso istituzionale e di ricerca denominato "Puglia Regione Universitaria: studiare e vivere in città accoglienti e sostenibili", ha preso avvio con la sottoscrizione di un *Protocollo d'Intesa tra Regione Puglia, Adisu, Atenei e Città Universitarie* fra Regione Puglia, Adisu Puglia, Università degli Studi di Bari, Politecnico di Bari, Università del Salento, Università di Foggia; Università LUM, Città Metropolitana di Bari, Comune di Lecce, Comune di Taranto, Comune di Brindisi, Comune di Foggia, che sotto il coordinamento scientifico del Centro Nazionale di Studi per le Politiche Urbane, Urban@it hanno svolto attività di ricerca su cinque tematiche cardine del rapporto tra sistema universitario, e città:

- "Le attrezzature universitarie e del diritto allo studio, come occasione di rigenerazione urbana";
- "Il ruolo del sistema universitario nelle politiche culturali urbane e nelle politiche per giovani";
- "Le Agende di Sostenibilità Universitaria Urbana con particolare riferimento al tema della mobilità e dell'efficienza energetica";
- "L'innovazione dell'offerta di servizi per il Diritto allo Studio (per l'inclusione e benessere sociale".
- "Disabilità e accessibilità delle strutture universitarie e degli spazi urbani"

Sulla base delle conoscenze sviluppate nelle varie fasi della ricerca regionale sono emersi dei progetti di interesse per il territorio cosiddetti "progetti bandiera" che hanno dato vita a piccole sperimentazioni, proposte applicative, finanziate e messe in atto dagli enti proponenti avviati, in parte conclusi, altri in corso e in fase di progettazione di seguito riportati.

TEMA	Progetto	Immobile/ Localizzazione	soggetto proponente	Partner
#HOUSING - #SERVIZI SPERIMENTALI E INNOVATIVI	Fuori sede - Workshop di progettazione per l'abitare temporaneo dei cittadini universitari	RESIDENZA UNIVERSITARIA "DE GIORGI - LECCE	REGIONE PUGLIA	Adisu Puglia, Comune di Lecce; Associazione Sud Est
#HOUSING - #SERVIZI SPERIMENTALI E INNOVATIVI	Concorsi di progettazione su immobili candidati al V Bando L.338/2000	5 CITTA' UNIVERSITARIE PUGLIESI	REGIONE PUGLIA	Adisu Puglia, ASSET Puglia, Puglia Valore Immobiliare, Comuni pugliesi, Provincia di Lecce, Provincia di Taranto
#HOUSING SOCIALE #PINQUA	Recupero dell'ex sanatorio tubercolare "Antonio Galateo"	LECCE -EX GALATEO	COMUNE DI LECCE	Puglia Valore Immobiliare, Adisu Puglia, Arca sud Salento, Soprintendenza Archeologica Belle Arti e Paesaggio
#HOUSING SOCIALE #PINQUA	Progetto "Città Vecchia"	TARANTO - QUARTIERI DELLA CITTA' VECCHIA	COMUNE DI TARANTO	ASSET, Arca Jonica, Adisu Puglia
#HOUSING SOCIALE #PINQUA	Recupero dell'area dal Bastione San Giacomo a Porta Lecce	BRINDISI	COMUNE DI BRINDISI	Puglia Valore Immobiliare, Adisu Puglia
#SERVIZI INNOVATIVI #ECOSISTEMI DELL'INNOVAZIONE	Digital hub for innovation and higher education - DIGITAL HUB	FOGGIA - CASERMA MIALE SITA IN PIAZZA ITALIA N. 2	UNIVERSITÀ DI FOGGIA	Istc– Cnr; Itd-Cnr; Università Degli Studi Di Bari "Aldo Moro"; Adisu Puglia; Fondazione Apulia Film Commission
#DISABILITÀ E ACCESSIBILITÀ #SERVIZI SPERIMENTALI E INNOVATIVI DISABILITÀ	Servizi sperimentali e innovativi rivolti a studenti con disabilità	INTERO TERRITORIO REGIONALE	REGIONE PUGLIA	Adisu Puglia

In sede di Conferenza Regionale di programmazione per il diritto allo studio universitario 2023/2025 sono stati presentati i principali risultati del progetto ricerca sintetizzati nell'Agenda per il diritto allo studio dei relativi progetti bandiera.

L'Agenda per il diritto allo studio è un documento che contiene un set articolato di obiettivi e azioni per un pieno diritto allo studio in Puglia, esito del lavoro di ricerca dei 5 atenei pugliesi, e del confronto con le organizzazioni studentesche, le amministrazioni comunali delle città universitarie e vari stakeholder.

Detto documento, che al presente Programma si allega **(Allegato B**), costituisce un quadro di riferimento programmatico rispetto al quale collocare le singole politiche e azioni per il diritto allo studio, quadro di riferimento suscettibile di continue modifiche e integrazioni, anche in ragione di ulteriori possibili approfondimenti e delle evoluzioni delle normative e dei fattori di contesto (criticità ed opportunità) alla scala nazionale e comunitaria. Esso è articolato per ognuno dei cinque filoni tematici della Ricerca "*Puglia Regione Universitaria"* in macroaree di intervento, obiettivi generali e specifici e azioni dirette e collaterali. Per ogni azione sono individuati i soggetti attuatori (Regione, Adisu, Atenei, Comuni, Associazioni e cooperative locali, etc.), la scala dell'intervento (edificio, urbana, intercomunale, regionale) e l'ambito di applicazione (città universitaria, città con sedi didattiche, città con studenti universitari).

3. Indirizzi, obiettivi, strategie e modalità per il triennio 2023-2025

3.1 Borse di studio e servizi per gli studenti delle Istituzioni universitarie e di alta formazione

L'intervento si basa sulla elargizione in denaro, servizi e benefici di Borse di studio per favorire la permanenza nel percorso di formazione terziario degli studenti e delle studentesse meritevoli e capaci, ma privi di

mezzi attraverso l'erogazione di contributi economici e di servizi reali, quali mense, trasporti, alloggi unitamente a supporti aggiuntivi, per gli studenti in mobilità internazionale e portatori di disabilità.

A tal fine Adisu Puglia approva annualmente, nel rispetto della programmazione regionale con deliberazione del Consiglio di amministrazione, un apposito Avviso Pubblico.

Dal 2016 la Regione Puglia ha finanziato attraverso Adisu Puglia il 100% delle Borse di studio agli aventi diritto, attraverso l'integrazione dei fondi regionali e ministeriali con quelli provenienti dal POR Puglia 2014-2020 per un totale di poco più di 50M€. Si conferma come strategico per il triennio 2023/2025 l'obiettivo della copertura del 100% delle borse di studio agli aventi diritto, anche attraverso le risorse a valere sul-Programma Regionale FESR FSE+ 2021-2027 approvato con DGR 1812/2022, nel quale è stato all'uopo previsto nell'Asse Prioritario VI "Istruzione e Formazione" - Azione 6.3 "*Interventi per garantire l'accesso universale all'istruzione*" una sub azione specifica: 6.3.9*"Diritto allo studio universitario e terziario".*

Si riportano qui di seguito gli indirizzi e criteri per l'erogazione di dette Borse di studio Benefici e Servizi per il triennio 2023/2025:

- destinatari dell'intervento sono gli studenti italiani e stranieri in possesso dei requisiti economici e di merito iscritti presso una delle Istituzioni universitarie e di alta formazione con sede legale in Puglia:
  - ad un corso di laurea, laurea magistrale e laurea magistrale a ciclo unico;
  - ad un dottorato di ricerca (attivato ai sensi della L. n. 210/1998) purché non beneficiari della borsa di studio erogata dall'Università, a valere su finanziamenti ministeriali o su fondi di istituzioni pubbliche e private;
  - ad una Scuola di specializzazione, ad eccezione di quelle dell'area medica di cui al D.lgs. n. 368/1999;
  - ai corsi di laurea e laurea specialistica attivati ai sensi della L. n. 508/99;
- sono considerati:
  - **"Fuori Sede"** gli studenti che risiedono in un Comune la cui distanza del centro urbano principale dalla sede del corso frequentato sia percorribile, con i mezzi di trasporto pubblico, in un tempo pari o superiore a sessanta minuti (calcolando nel caso di centri urbani distanti dalla stazione ferroviaria anche il tragitto sino alla stessa) e prendono alloggio a titolo oneroso, presso la sede universitaria frequentata, utilizzando le strutture residenziali pubbliche o alloggi di privati o enti complessivamente per almeno 10 mesi nell'anno accademico.
  - **"Pendolari"** gli studenti che risiedono in un Comune diverso da quello del corso frequentato, la cui distanza dalla sede del corso frequentato sia percorribile con i mezzi di trasporto pubblico, in un tempo inferiore a sessanta minuti.
  - **"In Sede"** gli studenti che risiedono nel Comune o nelle aree limitrofe della sede del corso frequentato.
- L'importo della Borsa di Studio è incrementato del 25% in presenza di studente diversamente abile con disabilità pari o superiore al 66% o in possesso di attestazione di invalidità ex art. 3 c. 1 della l. 104/92.
- L'importo della Borsa di Studio è invece ridotto come segue:
  - del 20% in presenza di studente con parametro ISEE superiore ai 2/3 della soglia economica, comunque inferiore o uguale alla suddetta soglia;
  - di € 810,00 assicurando, anche tramite voucher, il servizio ristorativo gratuitamente e con un'adeguata fruibilità rispetto alla sede del corso di studi per un pasto giornaliero su base annua, prevedendo l'eventuale fruizione di due pasti al giorno fino a concorrenza del numero dei pasti giornalieri previsti dal bando di concorso "Benefici e Servizi" A.A. 2023/2024, laddove il servizio ristorativo non sia adeguatamente fruibile rispetto alla sede del corso di studi non sarà applicata alcuna riduzione;
  - di ulteriori € 810,00 assicurando, agli studenti "fuori sede" che presentino richiesta, di raddoppiare il numero di pasti di cui al punto precedente;
  - di € 2.050,00 assicurando, agli studenti "fuori sede", il servizio abitativo gratuitamente e con un'adeguata fruibilità rispetto alla sede del corso di studi.

  Nel triennio, i suddetti importi potrebbero subire delle variazioni per soglie e valori delle Borse di Studio per adeguamento ISTAT e/o per ulteriori indicazioni dei criteri nazionali.
- La selezione degli studenti idonei sarà effettuata da apposite Commissioni con composizione mista Regione Puglia – ADISU Puglia, nominate dal Direttore generale dell'Agenzia su base territoriale (sede di Bari, sede di Foggia, sede di Lecce, sede di Taranto) in funzione delle afferenze dei corsi frequentati dagli studenti. Le suddette Commissioni saranno composte, per almeno un terzo, da funzionari della Regione Puglia designati dal Dirigente della Sezione Istruzione ed Università e presiedute dal dirigente ADISU Puglia territorialmente competente.

Ai fini della copertura della spesa per l'erogazione delle *Borse di studio Benefici e Servizi* per il triennio saranno utilizzate le seguenti risorse:

- Risorse *regionali presenti nel bilancio di previsione della Regione Puglia annuale 2023 e pluriennale* 2023-25 (Lr e 33/2022) sul capitolo di spesa UO916022 ("Trasferimento all'Adisu Puglia, agli Edisu regionali, ai sensi dell'art. 37 L.R. n. 18/07, per gli esercizi finanziari 2023, 2024, 2025 da destinare interamente alla elargizione di borse di studio e prestiti d'onore per gli studenti universitari" Missione 4 - Istruzione e Diritto allo Studio; Programma 7 – Diritto allo Studio; Titolo 1- Spese correnti). pari a € 7.000.000,00 al lordo della quota parte destinata alle borse di studio per gli studenti degli ITS.
- *Proventi derivanti dalla tassa regionale per il diritto agli studi universitari* da aggiornare annualmente in applicazione del comma 21 dell'art. 3 della legge 28 dicembre 1995, n. 549, all'articolo 48 della legge regionale 3 giugno 1996, n. 6 e tenuto conto dell'art. 32 della l.r. 18/2007 sulla base del tasso di inflazione programmato, esonerando, ai sensi dell'art. 9 del Decreto del Presidente del Consiglio dei Ministri 9 aprile 2001, gli studenti con disabilità, con riconoscimento di handicap ai sensi dell'articolo 3, comma 1, della legge 5 febbraio 1992, n. 104, o con un'invalidità pari o superiore al 66%, nonché gli studenti stranieri internazionali provenienti da Paesi extra-UE, appartenenti a programmi di corridoi umanitari;
- Risorse del Programma Regionale FESR-FSE+ 2021-2027, *Asse 6 "Istruzione e Formazione" Azione 6.3 "Interventi per garantire l'accesso universale all'istruzione", Sub azione 6.3.9 "Diritto allo studio universitario e terziario"* nel rispetto della normativa nazionale e comunitaria vigente.

Ai fini della definizione dei criteri per l'avviso pubblico per le *Borse di studio Benefici e Servizi p*er l'Anno Accademico 2023/2024 con con DGR 1039 del 24/07/2023 l'amministrazione regionale ha definito indirizzi e criteri per l'erogazione da parte di ADISU Puglia delle Borse di studio Benefici e servizi - Anno Accademico 2023/2024.

3.2 Borse di studio e servizi per gli studenti iscritti agli ITS Accademy

Il Dm 29 marzo 2012, n. 68 "Revisione della normativa di principio in materia di diritto allo studio e valorizzazione dei collegi universitari legalmente riconosciuti, descrive i benefici destinati agli studenti iscritti ai corsi svolti dalle università, dalle istituzioni di alta formazione artistica, musicale e coreutica (AFAM) e dalle Scuole superiori per mediatori linguistici abilitate, senza includere gli ITS.

Considerato che i percorsi ITS costituiscono un'opportunità di assoluto rilievo nel panorama formativo italiano in quanto espressione di una strategia nuova fondata sulla connessione delle politiche d'istruzione, formazione e lavoro con le politiche industriali, e che tali istituti costituiscono il segmento di formazione terziaria non universitaria che risponde alla domanda delle imprese di nuove ed elevate competenze tecniche e tecnologiche per promuovere i processi di innovazione, la Regione puglia nel 2018, con l'art 45 della L.R. 67 (legge di bilancio 2019) ha esteso anche agli studenti bisognosi e meritevoli degli Istituti Tecnici Superiori pugliesi i diritti (benefici) e i doveri (tassa diritto allo studio) previsti per gli studenti iscritti alle istituzioni dell'alta formazione artistica e musicale dalla L.R.18/2007 assegnando una dotazione finanziaria sul bilancio autonomo e garantendo l'accesso alle residenze.

In applicazione di quanto previsto all'art. 45 della LR 67/2018, con DGR 1170/2019 la Giunta Regionale ha approvato per l'anno accademico 2019/2020 una misura sperimentale per la fruizione dei benefici e servizi per il diritto allo studio agli studenti iscritti al primo anno agli ITS, prevedendo che tale intervento fosse attuato attraverso una selezione, con apposito Avviso pubblico emanato e gestito da ADISU, sulla base dei criteri di selezione coerenti con quelli adottati per i Benefici e Servizi rivolti agli studenti Universitari.

Il Beneficio è stato esteso per gli anni accademici 2020/2021, 2021/2022 e 2022/2023 anche agli iscritti alle classi successive al primo, coprendo il 100% degli aventi diritto.

Concluso periodo di sperimentale, l'amministrazione regionale intende continuare a garantire il diritto allo studio per gli studenti, aventi diritto, iscritti ai corsi degli ITS attraverso l'emanazione di un avviso pubblico che seguirà le stesse modalità e quanto previsto per le Borse Benefici e servizi destinate agli studenti universitari e la copertura del 100% delle stesse. Per la copertura finanziaria necessaria per il raggiungimento di detto obiettivo sarà utilizzata parte delle somme disponibili sul capitolo UO916022 ("Trasferimento all'Adisu Puglia, agli Edisu regionali, ai sensi dell'art. 37 L.R. n. 18/07, da destinare interamente alla elargizione di borse di studio e prestiti d'onore per gli studenti universitari") Missione 4 - Istruzione e Diritto allo Studio; Programma 7 – Diritto allo Studio; Titolo 1- Spese correnti, piano dei conti finanziario 1.04.01.02.

Per il triennio 2023/2025:

- l'Avviso rivolto agli studenti dei corsi degli ITS sarà pubblicato dall'Adisu Puglia nel mese di aprile di ciascun anno accademico, al fine di coordinare le tempistiche di candidatura all'Avviso, con le tempistiche di iscrizione ai corsi ITS.
- Al fine di considerare contestualmente il merito e la frequenza e al tempo stesso semplificare la gestione tenendo presente che gli ITS hanno strutture simili, ma non uguali

tra loro, gli ITS prevedranno, in sede di definizione dei progetti formativi, la definizione di un sistema di crediti pari a 60 crediti/anno

- L'erogazione delle borse di studio avverrà secondo le seguenti modalità:

· 50% della I annualità al momento dell'iscrizione al bando e presentazione del modello ISEEU
· 50% della I annualità al raggiungimento di n.20 crediti e contestuale frequenza dell'80% del monte ore
· 50% della II annualità al raggiungimento di n.25 crediti e contestuale frequenza dell'80% del monte ore
· 50% della II annualità al completamento del percorso.

- gli ITS espliciteranno nella fase di orientamento e negli avvisi di selezione l'obbligo di pagamento della *tassa regionale per il diritto agli studi universitari* (ex LR 18/2007 art.32), da versare direttamente dagli studenti attraverso PagoPA sul sito www.adisupuglia.it, dove saranno esplicitate le modalità di pagamento.

Ai fini della copertura della spesa per l'erogazione delle *Borse di studio Benefici e Servizi per gli studenti iscritti agli ITS* saranno utilizzate le risorse *presenti nel bilancio di previsione della Regione Puglia annuale 2023 e pluriennale* 2023-25 (Lr.33/2022) sul capitolo di spesa UO916022 ("Trasferimento all'Adisu Puglia, agli Edisu regionali, ai sensi dell'art. 37 L.R. n. 18/07, da destinare interamente alla elargizione di borse di studio e prestiti d'onore per gli studenti universitari" Missione 4 - Istruzione e Diritto allo Studio; Programma 7 – Diritto allo Studio; Titolo 1- Spese correnti) fino a copertura del 100 % delle richieste.

3.3 Servizi sperimentali e innovativi in favore di studenti universitari con disabilità

Con DGR n. 753 del 18/04/2019 e successive DGR n. 1941 del 30/11/2020 e DGR 2169 del 22/12/2021 la Giunta regionale ha inteso favorire la socializzazione e l'integrazione degli studenti disabili con la comunità scolastica e locale, agevolando la loro partecipazione alle opportunità culturali, sportive, artistiche e forme di autonomia, inclusione e imprenditoria sociale e/o assicurare servizi alla persona attraverso un Accordo tra Regione Puglia e ADISU Puglia, per il progetto "Servizi sperimentali e innovativi rivolti a studenti con disabilità", con una dotazione finanziaria pari ad € 300.000,00 per il triennio 2022 – 2024.

L'Accordo tra Regione Puglia e Adisu nasce proprio alla luce del documento che identifica l'analisi dei servizi alla disabilità e DSA nei cinque atenei, dall'Università LUM, nell'ambito del progetto Puglia Regione Universitaria, realizzato con il supporto dei delegati alla disabilità dei cinque Atenei Pugliesi.

Sulla base di quanto stabilito dalla Giunta regionale è stato sottoscritto apposito accordo in data 11.06.2019, successivamente integrato in data 12/01/2022 tra Regione Puglia e Adisu, ed è stata bandita apposita gara, che prevede la realizzazione di progetti innovativi ("SportIntegrazione", "Teatro delle diversità: alla ricerca del proprio io", "Musei senza frontiere", "Turismo in autonomia") e servizi di assistenza alla persona consistenti in consulenza psicologica specialistica, supporto pedagogico e assistenza specialistica svolta da Operatori Socio-Sanitari

Con deliberazione del Consiglio di amministrazione di Adisu Puglia n. 45 del 21.06.2022 è stata avviata una indagine conoscitiva finalizzata ad acquisire i dati informativi inerenti alle esigenze degli studenti con disabilità iscritti ad istituzioni AFAM Puglia al fine di prevedere la possibilità di estendere anche a tali studenti la fruizione dei servizi sperimentali e innovativi oggetto della procedura di gara.

Con DGR n. 1848 del 12/12/2022 la Giunta Regionale ha inteso estendere il progetto agli studenti con disabilità iscritti ai corsi di studio delle istituzioni di Alta Formazione Artistica, Musicale e Coreutica di Puglia (AFAM) destinando una dotazione finanziaria pari ad € 100.000,00.

Per dare continuità all'azione nel triennio 2023/2025, le somme in bilancio saranno così rimodulate:

- la somma di 50.000,00 € di cui alla DGR n. 1848 del 12/12/2022, unitamente alle economie di gara, sarà utilizzata per estendere il progetto agli studenti con disabilità iscritti ai corsi di studio delle istituzioni di Alta Formazione Artistica, Musicale e Coreutica di Puglia (AFAM);
- la restante somma di 50.000,00 euro di cui alla DGR n. 1848 del 12/12/2022, unitamente alle risorse previste in Bilancio regionale per gli esercizi finanziari 2023, 2024 e 2025 (100.000,00 euro annui), sarà utilizzata per la redazione di un analogo progetto per il successivo triennio per un totale di 350.000,00 euro

Al fine della programmazione di questo ulteriore progetto a valere per il successivo triennio, si autorizza la dirigente della Sezione Istruzione e Università alla sottoscrizione di uno specifico Addendum regolante i rapporti tra Regione Puglia e Adisu Puglia, secondo lo schema già approvato integrato con gli obiettivi dell'Agenda per il diritto allo studio.

3.4 Borse di studio in favore di studenti pugliesi orfani

Con DGR n.1044 del 25 luglio 2022, è stato introdotto un contributo economico annuale che aiuti studentesse e studenti pugliesi, orfani di entrambi i genitori, ad accedere agli studi universitari in mancanza di una

stabile condizione economica, selezionati in base agli indicatori Isee e Ispe ed in funzione dei risultati scolastici conseguiti; la copertura finanziaria, prevista è pari ad euro 150.000,00 per gli esercizi 2022, 2023, 2024 per un totale di € 450.000, che pertanto presenta la necessaria copertura per la durata del presente Programma triennale.

La misura, gestita attraverso un Accordo tra Regione Puglia e ADISU Puglia, per l'anno AA 2022/2023 a seguito di adeguata istruttoria ha individuato n. 42 destinatari di borse di studio dell'importo di euro 3.500,00 cad. la misura è in fase di istruttoria

Sono giunte negli scorsi mesi richieste di emendamento all'art. 1 c. 2 della L.R. n.4/2022, finalizzate a rendere meno stringenti i requisiti di merito per l'ammissione al beneficio ed un suo rinnovo attraverso la sostituzione delle parole "*previa verifica del regolare superamento di tutti gli esami annuali previsti dal piano di studi*" con le parole "*previo il raggiungimento dei requisiti di merito stabiliti per quella annualità dal Bando Benefici e Servizi dell'Adisu Puglia*". Similmente si ritiene opportuno ancorare i livelli di ISEE e ISPE ai valori stabiliti annualmente per il *Bando Benefici e Servizi,* attraverso la sostituzione delle parole "*in possesso di indicatore della situazione economica equivalente per prestazioni universitarie non superiore ad euro 23mila e di indicatore della situazione patrimoniale equivalente non superiore ad euro 50mila*" con le parole "*in possesso di indicatore della situazione economica equivalente per prestazioni universitarie e di indicatore della situazione patrimoniale equivalente stabiliti per quella annualità dal Bando Benefici e Servizi dell'Adisu Puglia*".

A fronte delle risorse che si renderanno disponibili in ragione di maggiori stanziamenti di bilancio regionale sul capitolo U0407015 e previa verifica dei primi risultati dell'iniziativa, saranno emanati ulteriori bandi, in ottemperanza alla l.r. 4/2022 e sue eventuali modifiche e integrazioni.

3.5 Borse di ricerca presso in collaborazione con i Servizi regionali Delegazione di Bruxelles e Delegazione Romana

A partire dal 2017 sono state istituite n. 19 Borse di ricerca presso istituzioni universitarie nazionali ed europee in collaborazione con il Servizio regionale Delegazione di Bruxelles e il Servizio regionale Delegazione Romana per il perfezionamento professionale e scientifico di giovani laureati pugliesi, da fruire nell'arco temporale di 12/18 mesi ciascuna, relative a differenti aree di ricerca, nell'intento di far crescere nell'ambito delle politiche di sviluppo della ricerca della Regione una nuova generazione di ricercatori, offrendo loro la possibilità di sviluppare progetti predeterminati, tesi a produrre nuove conoscenze immediatamente trasferibili alla Regione stessa e all'ADISU Puglia.

Per il triennio 2023/2025 si intende perseguire l'obiettivo, attraverso l'istituzione di 1 o 2 Borse di ricerca presso il Servizio regionale Delegazione di Roma e 1 o 2 Borse di ricerca presso il Servizio regionale Delegazione di Bruxelles per ogni annualità. Gli importi omnicomprensivi previsti per ciascuna borsa di ricerca della durata minima di 12 mesi sono di euro 24.000,00 annui presso la sede di Bruxelles e di euro 20.000,00 annui presso la sede di Roma. La durata e i temi delle borse di ricerca saranno definiti dal dirigente della Sezione Istruzione e Università sentito il dirigente del Servizio Delegazione regionale di Roma e di Bruxelles.

Gli avvisi per l'istituzione e l'assegnazione delle borse di ricerca dovranno seguire i seguenti criteri:

- il borsista dovrà svolgere la propria attività di ricerca nel rispetto dei termini e delle modalità indicate nella domanda e nella documentazione ad essa allegata, presso le sedi della Regione Puglia di Roma o di Bruxelles per un numero di ore settimanali non inferiore a venticinque e secondo le modalità concordate con il tutor regionale, avendo diritto ad una propria postazione presso la sede ospitante con l'obbligo di rispettare la sede nella quale svolge il proprio lavoro, gli orari concordati con il tutor e le esigenze dell'ufficio in toto;
- l'Adisu Puglia dovrà fornire un'adeguata relazione sulla ricerca svolta e idonea rendicontazione, corredate di apposite attestazioni e appropriata documentazione, relazionandosi in prima battuta con il Servizio regionale Delegazione di Bruxelles e Servizio regionale Delegazione Romana.
- Le commissioni per la valutazione delle proposte di ricerca saranno composte da 3 membri così formate:
    - Direttore ADISU Puglia o suo delegato;
    - Dirigente della Sezione Istruzione e Università della Regione Puglia o suo delegato;
    - Esperto nominato dalla Direttrice del Dipartimento Politiche del Lavoro, Istruzione e Formazione.

Per Adisu Puglia può essere riconosciuto un importo forfettario non superiore al 5% a titolo di rimborso spese a copertura dei costi per le spese generali.

Per il 2023, a seguito di richieste pervenute con:

- nota prot n. AOO_202/PROT/18/07/2023/0000364 dell'Ufficio per la Transizione al Digitale
- nota prot n. AOO_174-21/1172023/0009666 del Gabinetto del Presidente della Giunta Regionale

e sentito il dirigente del Servizio Delegazione regionale di Roma e di Bruxelles, saranno istituite:

- due borse di ricerca di 18 mesi presso la Delegazione regionale di Roma sul seguente tema:

"La transizione digitale nel PNRR: avvisi, finanziamenti e progettualità specifiche per la trasformazione e la digitalizzazione della Pubblica Amministrazione".
Il progetto si incentra sugli aspetti essenziali della transizione digitale delle Regioni, e sulla individuazione delle opportunità offerte dal PNRR. Verranno, quindi, approfondite le molteplici tematiche affrontate nelle community tecniche della Commissione ITD, anche per individuare risorse per le progettualità comuni sui temi della trasformazione e della transizione digitale: riorganizzazione amministrativa; qualità e accessibilità dei servizi in rete; dematerializzazione degli archivi; governance e qualità del dato nelle politiche pubbliche; interoperabilità tra banche dati e interconnessione tra sistemi; applicazione del principio del "cloud first" e del "once only", per un'architettura decentrata, policentrica e federata;

considerato che, Adisu Puglia ha comunicato in data 29/09/2023, la rinuncia di uno dei vincitori della borsa di ricerca presso la delegazione romana dal titolo "*Recovery Fund Italiano: obiettivi, funzionamento e tipologie di finanziamenti previsti*" alla prosecuzione della borsa, da cui derivano economie pari ad € 6.000,00 nonché la rinuncia di uno dei vincitori della borsa di ricerca presso la delegazione romana, della durata di 18 mesi dal titolo "*Partecipazione della Regione Puglia al Sistema della Conferenze per una più efficace attuazione del PNRR, analizzandone interventi, procedure, impatti per tracciare, in una prospettiva multilivello, un quadro per la gestione, la verifica e il monitoraggio della partecipazione della Regione allo scopo di rafforzarne la partecipazione proattiva e ottimizzare la realizzazione degli interventi previsti promuovendo un uso intelligente e inclusivo delle tecnologie digitali anche attraverso nuovi approcci all'innovazione (intesa sia in senso economico che sociale), che migliorino la circolazione del sapere, suggeriscano nuove forme di collaborazione pubblico/privato e incoraggino la diffusione delle migliori pratiche*", da cui derivano economie pari ad € 36.000,00, e pertanto le risorse necessarie per l'istituzione di queste due borse, ammontano a 24.000,00 euro;

- due borse di ricerca di 12 mesi presso la Delegazione regionale di Bruxelles sui seguenti temi:
  "E*conomia e gestione delle infrastrutture e del servizio ferroviario individuando anche le opportunità di finanziamento e alla riduzione dalla dipendenza dai combustibili fossili e all'accelerazione della transizione verde, attraverso il risparmio di energia, gli investimenti nelle energie rinnovabili e la diversificazione dell'approvvigionamento energetico".*

  le cui risorse necessarie per l'istituzione di queste due borse, ammontano a 48.000,00 euro.

Dunque le risorse per l'istituzione delle suddette borse, unitamente ad un importo forfettario di 1.120,00 euro a titolo di rimborso a copertura delle spese generali, saranno trasferite all'Adisu Puglia in due tranches: il 60% in anticipazione ed il restante 40% a seguito dell'assegnazione delle borse ai vincitori selezionati prelevandoli dal capitolo di spesa UO915010 ("Spese per interventi in attuazione delle leggi regionali n. 17/2005 e n. 20/2005). L'Adisu Puglia provvederà a predisporre apposito avviso pubblico secondo i criteri sopra descritti.

3.6 Welcome in Puglia for Foreign Students

Con DGR n. 889 del 15/05/2019 la Giunta Regionale ha inteso realizzare il progetto denominato "Welcome in Puglia for Master Students" volto a fornire servizi di accoglienza agli studenti stranieri iscritti a master internazionali offerti dalle università pugliesi, (servizio mensa, posto letto in residenze universitarie, contributo alloggio per 10 mesi), stanziando una somma di 259.818,93 euro; successivamente esteso con DGR n. 654 del 11/05/2022 a tutti gli studenti stranieri che si iscrivono a un percorso didattico delle università pugliesi e ridenominandolo in "Welcome in Puglia for Foreign Students".

Per il triennio 2023/2025 si intende dare continuità al bando a sportello, previo adeguamento dei livelli I.S.E.E. e I.S.P.E. e del contributo alloggio erogabile a quelli stabilito per gli studenti aventi diritto nell'annuale Bando Benefici e Servizi, ed affiancare alla misura in atto, un progetto sperimentale, da concordare nei dettagli con gli uffici regionali, volto a garantire concretamente la prima accoglienza agli studenti internazionali extra UE iscritti (o iscriventi) ad un corso offerto da un istituzione di istruzione terziaria con sede in Puglia, attraverso l'offerta di vitto e alloggio per un periodo di mesi 6 anche al fine di agevolare l'ottenimento del permesso di soggiorno per motivi di studio. A tal fine saranno utilizzate da Adisu le somme residuate dai progetti "Welcome in Puglia for Master Students" e "Welcome in Puglia for Foreign Students" le quali ammontano a € 225.954,93 euro, destinando al progetto sperimentale di prima accoglienza un massimo di 150.000,00 euro.

3.7 Summer school promosse dalle università pugliesi

Con DGR n. 862 del 15.5.2019 la Giunta regionale ha approvato il progetto SummerSchool in Puglia rivolto alle Università pugliesi finalizzato all'organizzazione da parte degli atenei pugliesi di Scuole estive per riflettere e

studiare in un contesto speciale, attraverso una full immersion di 3/7 giorni, in luoghi scelti fuori dai tradizionali circuiti formativi al fine di favorire il confronto, la riflessione, l'elaborazione creativa, stimolando la comunicazione formale e informale e migliorando la capacità di teamworking. Nel 2019sono state stanziate risorse pari ad euro 812.000,00. A fronte degli 80 progetti ritenuti idonei, sono stati finanziati 45 progetti che hanno coinvolto n. 1236 studenti beneficiari. L'iniziativa avviata nel 2019 ha subito un rilevante rallentamento nella esecuzione in ragione dell'intervenuta emergenza epidemiologica da Covid-2019. Con la presente programmazione si autorizza Adisu ad utilizzare i residui pari a circa 250.000,00 euro, generati dalla rinuncia al finanziamento di alcune proposte e dalle economie di spesa a consuntivo, per le seguenti finalità:

- Realizzazione di una pubblicazione finalizzata alla diffusione degli esiti delle attività delle summer school realizzate e dell'iniziativa nel suo complesso;
- l'organizzazione di Summer School, proposte dalle Università pugliesi, previa convenzione con le stesse, su tematiche inerenti il diritto allo studio in coerenza con i primi risultati del progetto "Puglia Regione Universitaria" ed in particolare:
    1. Definizione degli spazi interni esterni e delle soglie urbane delle Residenze universitarie
    2. Forme innovative di gestione delle residenze universitarie;
    3. Innovazione nel design del prodotto per gli alloggi universitari
    4. Forme innovative di gestione degli spazi urbani per eventi culturali a cura degli studenti;
    5. Forme innovative di mobilità sostenibile per gli studenti;
    6. La determinazione dei livelli essenziali delle prestazioni in materia di diritto allo studio;
    7. Il diritto allo studio nelle città universitarie pugliesi;
    8. Il diritto allo studio nelle città pugliesi con sedi universitarie;
    9. Il diritto allo studio nelle città pugliesi con studenti universitari.

Ulteriori o differenti temi rispetto a quelli indicati potranno essere proposti, previo accordo tra il direttore generale dell'Adisu Puglia e il dirigente della Sezione regionale Istruzione e Università.

In analogia ai criteri stabiliti con DGR n. 862 del 15.5.2019, dette Summer School dovranno:

- avere un programma dettagliato ed una durata minima di 3 giorni e massima di 1 settimana;
- prevedere il conferimento di un numero minimo di 2 crediti formativi universitari;
- essere rivolte a studentesse e studenti universitari e/o giovani laureati oppure figure professionali specifiche;
- prevedere una forma di partenariato con un ente pubblico o un'impresa privata
- prevedere un contributo regionale massimo per progetto non superiore a 20.000,00, con parametro massimo di costo di € 15 per allievo

3.8 Il progetto Puglia Regione Universitaria

Con DGR n. 2383 del 19.12.2019, avente ad oggetto "Puglia Regione Universitaria: studiare e vivere in città accoglienti e sostenibili, interventi ex L.R. n. 17/2005, e L.R. n. 20/2005", la Regione Puglia, in attuazione di quanto previsto dall'art. 29 della L.R. n. 18/2007 e s.m.i. ha affidato all'Adisu Puglia la realizzazione del progetto "Puglia Regione Universitaria: studiare e vivere in città accoglienti e sostenibili" assegnando all'Agenzia apposito stanziamento di euro 182.000,00

In ottemperanza a quanto previsto dall'allegato "A" della DGR n. 2383/2019, l'Adisu Puglia, con determinazione del Direttore generale n. 986 del 29.10.2020, ha indetto un'indagine informale di mercato finalizzata alla ricerca di competenze altamente qualificate per l'affidamento dell'incarico di Responsabile Scientifico, ad esito della quale ha affidato il suddetto incarico all'Centro Studi Urban@it- *Centro Nazionale di Studi per le politiche urbane* (Compagine associativa composta da sedici università italiane e dalla Società italiana degli Urbanisti);

Con D.G.R. n. 252 del 15 febbraio 2021, da titolo: "*Puglia Regione Universitaria: studiare e vivere in città accoglienti e sostenibili" (DGR n. 2383/2019). Approvazione schema di Protocollo d'Intesa tra Regione Puglia, Adisu, Atenei e Città Universitarie*", la Regione Puglia ha approvato uno schema di Protocollo d'Intesa per la realizzazione del progetto "*Puglia Regione Universitaria: studiare e vivere in città accoglienti e sostenibili*" il quale è stato sottoscritto in data 16/02/2021 fra Regione Puglia, Adisu Puglia, Università degli Studi di Bari, Politecnico di Bari, Università del Salento, Università di Foggia, Città Metropolitana di Bari, Comune di Lecce, Comune di Taranto, Comune di Brindisi, Comune di Foggia, mirante a delineare una linea d'azione generale sul programma delle attività con i soggetti che condividono il medesimo interesse al perseguimento dell'obiettivo strategico del progetto e che intendono collaborare allo stesso, attraverso attività di partecipazione, promozione ed informazione, che si basino su un linguaggio comune ed omogeneo. Punto cardine dell'intera attività progettuale è la promozione del dialogo fra il sistema universitario, le città universitarie e i servizi regionali per il diritto allo studio.

Il Comitato di indirizzo e valutazione di cui all'art. 3 del Protocollo stesso, in data 01/04/2021, ha espresso parere favorevole all'adesione dell'Università LUM al Protocollo come da richiesta del medesimo Ateneo pervenuta in data 25/02/2021.

Con DGR 909 del 2020 denominata "Torno a studiare in Puglia. Intervento straordinario per incentivare gli studenti iscritti presso atenei fuori regione a rientrare a studiare in puglia" è stato disposto che eventuali economie, del progetto fossero finalizzate per le finalità di cui alla DGR 2383 del 19/12/2019 ovvero per il progetto "Puglia Regione Universitaria: studiare e vivere in città accoglienti e sostenibili".

Con nota prot. n. 9909 del 21/11/2023 Adisu Puglia (recepita con ns prot. AOO_162/PROT/22/11/2023/0011323) ha quantificato i residui del progetto TORNA A STUDIARE IN PUGLIA (DGR 909/2020) in € 194.439,33, mentre per il progetto "Puglia regione universitaria" tenuto conto degli impegni assunti relativamente ad iniziative tuttora in corso, le risorse disponibili in quanto non utilizzate e non gravate da obbligazioni di qualunque natura, ammontano ad € 78.000,00, per un totale complessivo pari ad € 272.439,33.

In sede di Conferenza Regionale di programmazione per il diritto allo studio universitario 2023/2025, sono stati presentati i principali risultati del progetto ricerca (sintetizzati nell'Agenda per il diritto allo studio di cui all'Allegato A1) e dei relativi progetti bandiera e sono state tracciate alcune linee per la prosecuzione del progetto e alcune domande di ricerca:

1. Allargare il partenariato del progetto ai conservatori musicali, alle le accademie di Belle Arti e gli Istituti Tecnologici Superiori (ITS Accademy) della Puglia;
2. Potenziare delle fasi di comunicazione e disseminazione degli output del progetto attraverso i canali social e di consolidato dialogo studentesco;
3. Strutturazione di un Osservatorio del Diritto allo Studio basato su Banche Dati indicatori e Sistemi Informative Territoriali come strumento di supporto alle decisioni, in forte relazione con i risultati emersi dagli approfondimenti del tema 1, 3 e 4 della ricerca;
4. Approfondire il tema delle nuove forme di Gestione delle residenze universitarie e delle facilities per il diritto allo studio in relazione con i risultati emersi dagli approfondimenti del tema 4 della ricerca;
5. Approfondire il tema delle "Procedure" e degli "Standard Minimi" previsti dai decreti attuativi della L.338/2000 alla luce delle novità introdotte dal PNRR con particolare riferimento alla necessità di definire il "Regime autorizzatorio per l'esercizio di una struttura residenziale universitaria"ai sensi dell'art. 1ter della citata L.338/2000 in forte relazione con i risultati emersi dagli approfondimenti del tema 1 della ricerca;
6. Proseguire le esperienze pilota volte ad innalzare la qualità della progettazione degli spazi delle residenze universitarie (spazi di soglia tra città e residenza, spazi comuni interni e aperti per la socializzazione, design degli interni) in forte relazione con i risultati emersi dagli approfondimenti del tema 1 e 4 della ricerca, attraverso:
    - workshop di approfondimento progettuale con la partecipazione di giovani laureati delle facoltà di Ingegneria e di Architettura della Puglia e degli studenti che le vivono,
    - affiancando gli uffici tecnici dell'Adisu nella progettazione delle nuove residenze universitarie (Parlangeli a Lecce, Distretto Militare a Foggia, etc),
    - organizzazione di cantieri-evento, di performance e interventi di street art in collaborazione con le AFAM, di festival culturali studenteschi,
    - attivazione di esperienze di riconversione di spazi dismessi urbani con la tecnica già sperimentata in Italia ed Europa del Tempo-Riuso, attraverso la creazione di *facilities* universitarie aperte alla città con interventi leggeri e transitori e la concessione in gestione ad associazioni studentesche o al Terzo Settore,
7. Approfondire, anche attraverso piani strategici città-università, le relazioni tra le strutture universitarie e le dinamiche di trasformazione in atto nelle città e nei territori pugliesi, nell'ottica della creazione di una città della prossimità e una convivialità urbana meridiana, in forte relazione con i risultati emersi dagli approfondimenti del tema 1, 3 e 4 della ricerca;
8. Approfondire il tema della promozione e consolidamento dei servizi per supporto psico-sociale degli studenti universitari con potenziamento del counseling e delle politiche inclusione dei diversamente abili per una piena accessibilità all'università non intesa solo come accessibilità fisica, in forte relazione con i risultati emersi dagli approfondimenti del tema 4 e 5 della ricerca;

Considerato l'ammontare delle somme residue e i risultati fino ad ora raggiunti dal progetto si intende prorogare la validità del protocollo di intesa al 31/12/2025 strutturando una seconda fase del progetto attraverso progetti di ricerca/azione proposti dai soggetti della rete istituzionale del progetto Puglia Regione Universitaria e coordinati dall'Adisu per mezzo della consulenza di un responsabile scientifico.

Ciascun progetto di ricerca/azione deve:

- Essere presentato e coordinato da un soggetto istituzionale afferente al sistema di istruzione terziaria pugliese (ateneo o suo dipartimento, Afam, Its) in partenariato con almeno:
  - un secondo soggetto istituzionale afferente al sistema di istruzione terziaria pugliese (ateneo o dipartimento afferente ad ateneo differente da quello che presenta il progetto, Afam, Its);
  - un'amministrazione comunale o sua ripartizione;
  - una o più rappresentanze studentesche;
- Delineare un obiettivo di ricerca a partire dalle domande di ricerca emerse nella prima fase del progetto;
- Individuare uno o più progetti bandiera da osservare e/o accompagnare.
- Definire un output progettuale.
- Prevedere il coinvolgimento attraverso borse di studio o altre forme contrattuali di ricerca di uno più giovani ricercatori.

I progetti di ricerca/azione dovranno essere presentati dai soggetti proponenti all'Adisu Puglia la quale provvederà a finanziarli, previo parere della sezione Istruzione e Università e sentito il Comitato di indirizzo e valutazione di cui all'art 3 del Protocollo d'Intesa per la realizzazione del Progetto sottoscritto in data 16/02/2021 giusta DGR n.252 del 15/02/2021.

A tal fine il budget generale di progetto (278.143,33) è così modulato:

- € 78.143,33 per spese di coordinamento:
  - € 38.143,33 per la consulenza scientifica;
  - € 20.000,00 per spese di disseminazione dei risultati della prima e seconda fase del progetto (pubblicazioni dei risultati delle ricerche e dei relativi progetti pilota, partecipazione a convegni, fiere, etc);
  - € 10.000,00 per il potenziamento e la manutenzione evolutiva del portale Puglia Regione Universitaria e creazione di relativi canali social);
- € 200.000,00 per il finanziamento dei progetti di ricerca/azione.

Resta ferma la possibilità già prevista nella DGR 2383 del 19.12.2019 che il progetto, fermo restando gli obiettivi generali, possa subire modifiche e rimodulazioni delle modalità operative, previo accordo con gli uffici della sezione regionale Istruzione e Università.

3.9 Le infrastrutture per il diritto allo studio

Il rilancio del profilo universitario della Puglia passa anche dal tema delle infrastrutture ad esso dedicato ed in particolare delle residenze universitarie, su cui regione Puglia sta portando avanti un importante lavoro, anche attraverso il progetto *"Puglia Regione Universitaria".*

In fase di ultimazione è la riqualificazione dell'ex Istituto Nautico, in via Abate Gimma a Bari, che incrementerà l'offerta abitativa per ulteriori 84 posti alloggio. Adisu Puglia ne ottenne la disponibilità nel 2016 e fu ammesso a finanziamento nel primo bando utile ex L.338/2000. La consegna dell'immobile è prevista entro il giugno del 2024.

Nel 2019 l'assessorato regionale all'Istruzione e Università, insieme con l'Adisu, ha chiesto a comuni e agli atenei pugliesi di individuare immobili dismessi in posizioni urbane strategiche, da riconvertire e ha programmato, in collaborazione con l'Agenzia Regionale per lo Sviluppo Ecosostenibile del Territorio (Asset), cinque concorsi di progettazione, uno per ogni città universitaria, al fine di garantire una adeguata partecipazione e qualità nella progettazione. Tre di questi concorsi si sono conclusi: l'ex convento dei Carmelitani Scalzi a Lecce, il Palazzo Frisini a Taranto, e il Palazzo Cassa Mutua Artigiani a Brindisi. I progetti candidati ai concorsi sono stati valutati anche e soprattutto in considerazione dell'integrazione dell'edificio con il contesto urbano, attraverso la presenza di "spazi-soglia" aperti alla città (corti, porticati, spazi di co-working, servizi di ristorazione, auditorium, palestre, etc.), della qualità delle soluzioni architettoniche in termini di innovatività della proposta. Questi tre progetti, candidati al V Bando ministeriale della Legge 338/2000 che finanzia interventi per la realizzazione di alloggi e residenze per studenti universitari (prioritariamente attraverso la riconversione di immobili abbandonati), consentiranno di incrementare la disponibilità di alloggi per un totale di 222 unità, rispettivamente: 80 posti a Lecce, 92 posti a Taranto e 50 posti a Brindisi.

Al V Bando ministeriale della Legge 338/2000 sono stati inoltre candidati e finanziati in Puglia ulteriori 495 posti alloggi, di cui 242 proposti a Casamassima dalla LUM, 89 proposti a Lecce dall'Università del Salento nei pressi del polo extraurbano di Ecotekne, 64 proposti a Foggia nell'ex Conventino dall'Università degli Studi di Foggia.

Con Decreto Ministeriale n. 1483 del 02/11/2023 e con Decreto Ministeriale n. 1488 del 06/11/2023, entrambi pubblicati in data 09/11/2023, il Ministero dell'Università e della Ricerca ha adottato l'elenco, allegato ai medesimi

provvedimenti, degli interventi ammessi ai fini del DM 1257/2021, tra i quali in Puglia risultano cofinanziati per un totale di 50 milioni di euro i seguenti progetti:

- Efficientamento energetico Residenza "Pietro Mennea" di Bari – ADISU PUGLIA
- Efficientamento energetico Residenza "E. De Giorgi" di Lecce - ADISU PUGLIA
- "Ex Caserma Cimarrusti" di Lecce – ADISU PUGLIA
- "Palazzo Frisini", ex Brefotrofio di Taranto – ADISU PUGLIA
- Palazzo "Ex Cassa Mutua artigiani" di Brindisi – ADISU PUGLIA
- ex Conventino di Foggia - Università degli Studi di Foggia
- Residenza Universitaria a Casamassima (BA) – Università LUM
- ITCA (Istituto Terziari Cappuccini) di Lecce – Università del Salento

In occasione dei bandi PNRR di cui ai DM n. 1046/2022 e successivo DM n. 1252/2022, (Riforma PNRR M4C1 1.7[1]) per l'acquisto o locazione di strutture già pronte per essere utilizzate come residenze universitarie, l'Adisu Puglia, di concerto con l'Assessorato regionale all'Istruzione, ha acquisito la proprietà di due strutture ricettive già pronte all'uso (Hotel Zenit a Lecce e Hotel White House Foggia) con un incremento complessivo di 133 posti letto, rispettivamente 68 a Lecce e 65 a Foggia. Inoltre, a valere sugli stessi bandi, mediante convenzioni con organizzazioni non lucrative di utilità sociale, ha acquisito la disponibilità di ulteriori 171 posti alloggio di cui 98 a Bari presso la struttura di Campus X lungo via Amendola non distante dal campus universitario "Quagliarello", 10 a Lecce in zona centrale nella Residenza De Franchis e 54 nei comuni di Monteroni ed Arnesano, in prossimità del Campus Universitario di Ecotekne.

Accanto a questi vi sono altri 71 posti alloggi programmati dall'Adisu di concerto con i comuni di Brindisi, Lecce e Taranto, nell'ambito del Bando PINQuA, sempre finanziato dal PNRR, che ha tra gli obiettivi quello di rendere efficiente dal punto di vista energetico l'edilizia residenziale pubblica e realizzare interventi di rigenerazione urbana per migliorare la qualità della vita delle persone, cogliendo l'opportunità di sperimentare la sinergia tra politiche di student housing e politiche di social housing. Nello specifico 21 posti alloggi sono stati programmati a Brindisi presso l'ex istituto di ragioneria Marconi, 36 posti alloggio a Taranto all'interno di un Palazzo nobiliare, nell'ambito del programma di interventi di riqualificazione e rigenerazione urbana all'interno della Città Vecchia nel comparto "Scaletta Calò e 8 posti alloggio a Lecce nell'ambito del progetto di riconversione dell'ex Sanatorio "A. Galateo".

Parallelamente l'Adisu ha in cantiere, in autonomia in alcuni casi e in partenariato pubblico in altri, una serie di ulteriori iniziative che incrementeranno sensibilmente i posti alloggio nelle città universitarie pugliesi come il progetto di ampliamento della residenza De Giorgi a Lecce, già approvato dal Comune di Lecce, per ulteriori 152 posti alloggio, l'intervento in corso di demolizione e ricostruzione di Palazzo Garibaldi in Vico Novelune con 20 posti e 24 posti alloggio rinvenienti dall'ampliamento della residenza Marcone a Foggia.

Sempre in attuazione della Riforma PNRR M4C1 1.7 con Decreto Ministeriale n.469 del 12 maggio 2023 è stato emanato un avviso che avvia un intervento di lungo termine, in affiancamento alle ordinarie politiche DSU e che prevede incentivi per gli operatori qualificati che intendono fare ingresso nel mercato unitamente a benefici fiscali e tassi di copertura delle strutture garantiti. All'avviso finalizzato all'individuazione di manifestazioni di interesse da parte di soggetti che intendano rendere disponibili immobili da destinare ad alloggi o residenze universitarie per studenti delle istituzioni della formazione superiore, il DM n. 1269 del 27-09-2023 ha identificato come idonei ai fini dell'Avviso di cui al DM n. 469 del 12 maggio 2023 in Puglia n. 46 immobili per un totale di n. 4643 posti alloggio di cui 1870 offerti da soggetti pubblici e 2773 offerti da soggetti privati.

Alla luce delle evidenze del progetto *Puglia Regione Universitaria* che sposa la teoria della città universitaria come città di prossimità, dove gli studenti possano vivere la loro cittadinanza attraverso il senso di appartenenza ai luoghi tanto universitari quanto urbani, è interesse della Regione favorire le iniziative che volte alla realizzazione di residenze integrate nei centri urbani, localizzate a non più di 15-20 minuti (circa 2 km di distanza) dalle sedi di erogazione della didattica. A tal fine, anche allo scopo di orientare il mercato privato, sulla base degli indirizzi sopra enunciati, **nell'Allegato C)** vengono identificate le aree maggiormente idonee alla localizzazione delle residenze universitarie, quantificando puntualmente il fabbisogno di posti alloggio per studenti fuorisede, aventi diritto e non, su base territoriale rinviando agli uffici regionali in collaborazione con l'ufficio tecnico di Adisu il compito di aggiornare dette mappe sulla base di eventuali approfondimenti di conoscenza.

---

[1] La Riforma ha l'obiettivo di incentivare la realizzazione, da parte dei soggetti privati, di strutture di edilizia universitaria attraverso la copertura, da parte del MUR, di parte degli oneri corrispondenti ai primi tre anni di gestione delle strutture stesse. L'obiettivo è quello di aumentare i posti per gli studenti fuorisede, portandoli da 40.000 a 100.000 entro il 2026. L'investimento previsto mira a garantire un ampio accesso alle strutture abitative in modo che un numero ragionevole di studenti possa permettersi un'istruzione avanzata nel proprio ambito di studi e luogo di preferenza, indipendentemente dal contesto socioeconomico di provenienza. L'obiettivo è quello di aggiungere 60.000 posti letto agli attuali 40.000, riducendo così in modo significativo il divario rispetto alla media UE per quanto riguarda gli studenti cui sia stato attribuito un alloggio (il 18% rispetto all'attuale 3% registrato in Italia).

ALLEGATO B)

Agenda del Diritto allo Studio

L'Agenda per il Diritto allo Studio è un documento che contiene un set articolato di obiettivi e azioni per un pieno diritto allo studio in Puglia, esito del progetto di ricerca denominato "Puglia Regione Universitaria: studiare e vivere in città accoglienti e sostenibili". Esso è stato messo a punto sotto il coordinamento scientifico del Centro Nazionale di Studi per le Politiche Urbane- Urban@it dai cinque atenei pugliesi (Università degli Studi di Bari, Politecnico di Bari, Università del Salento, Università di Foggia; Università LUM) di concerto con le amministrazioni comunali delle città universitarie (Città Metropolitana di Bari, Comune di Lecce, Comune di Taranto, Comune di Brindisi, Comune di Foggia) a seguito di confronto con le organizzazioni studentesche, e vari stakeholder.

L'Agenda per il Diritto allo Studio costituisce un quadro di riferimento programmatico rispetto al quale collocare le singole politiche e azioni per il diritto allo studio, quadro di riferimento suscettibile di continue modifiche e integrazioni, anche in ragione di ulteriori possibili approfondimenti e delle evoluzioni delle normative e dei fattori di contesto (criticità ed opportunità) alla scala nazionale e comunitaria.

Esso è articolato per ognuno dei cinque filoni tematici della Ricerca "*Puglia Regione Universitaria"* in macro-aree di intervento:

- TEMA 1: "Le attrezzature universitarie e del diritto allo studio, come occasione di rigenerazione urbana";
- TEMA 2: "Il ruolo del sistema universitario nelle politiche culturali urbane e nelle politiche per giovani";
- TEMA 3: "Le Agende di Sostenibilità Universitaria Urbana con particolare riferimento al tema della mobilità e dell'efficienza energetica";
- TEMA 4: "L'innovazione dell'offerta di servizi per il Diritto allo Studio (per l'inclusione e benessere sociale)".
- TEMA 5: "Disabilità e accessibilità delle strutture universitarie e degli spazi urbani"

Ogni macro-area è declinata in obiettivi generali e specifici e azioni dirette e collaterali. Per ogni azione sono individuati i soggetti attuatori, la scala dell'intervento e l'ambito di applicazione:

Soggetti attuatori:

- Regione Puglia
- Agenzia per il diritto allo Studio Adisu Puglia
- Atenei
- Amministrazioni Comunali
- Associazioni e cooperative locali

Scala dell'intervento:

- edificio: interventi che riguardano il singolo edificio universitario (sede didattica, residenza, aula studio, ecc.)
- urbana: interventi che riguardano lo spazio urbano, i trasporti a scala urbana, ecc.
- intercomunale: interventi che riguardano il sistema universitario regionale
- regionale: interventi che riguardano il sistema universitario regionale

Ambito di applicazione:

- città universitaria: città con sedi didattiche e attrezzature universitarie (es. Bari, Taranto, Foggia, Lecce, Brindisi, ecc.)
- città con sedi didattiche: città con solo attrezzature universitarie o con una sola facoltà/dipartimento (es. Casamassima, Tricase, ecc.)
- città con studenti universitari: città senza sedi didattiche ma con studenti universitari che necessitano di spazi a loro dedicati

TEMA 1: Le attrezzature universitarie e del Diritto allo Studio, come occasione di Rigenerazione Urbana
Referente scientifico: Prof. Michele Montemurro

Macroarea di intervento	Obiettivi	Soggetti attuatori	Azioni/linee guida di intervento in riferimento al Diritto allo Studio				
			Azioni	Esempi analoghi	Temi correlati	Scala dell'intervento*	Ambito di applicazione**
RESIDENZA UNIVERSITARIA (struttura della forma urbana; valore urbano dell'edificio; tipologia dello spazio architettonico)	GENERALE: garantire p.a. a tutti studenti universitari pugliesi aventi diritto		*Dirette*				
		Adisu Puglia, Regione Puglia	pianificare interventi ritenuti ammissibili al finanziamento statale nell'ambito dei futuri bandi in attuazione della L. 338/2000.			regionale	città universitaria
		Regione Puglia, Adisu Puglia, Università	istituire un Osservatorio sulle residenze universitarie.	"**Osservatorio sulle Residenze Studentesche**" Osservatori DABC post-COVID19 (Dipartimento ABC del Politecnico di Milano) https://www.dabc.polimi.it/wp-content/uploads/2020/07/Osservatori-DABC_Residenze-Studentesche_2.pdf		regionale e intercomunale	città universitaria
	GENERALE: definire nuovi modelli urbani di residenze universitarie SPECIFICI: riconvertire e riutilizzare il patrimonio esistente dismesso, sottoutilizzato o in stato di abbandono; contenere il consumo di suolo; rigenerare centri storici degradati e periferie; realizzare assetti flessibili per l'uso degli alloggi		*Dirette*				
		Comune	mappare il dismesso urbano potenzialmente adatto ad essere riqualificato.			urbana	città universitaria
		Regione Puglia, Adisu Puglia	avviare ciclicamente manifestazioni di interesse per acquisire in diritto di proprietà o locazione a lungo termine immobili da destinare a residenze universitarie.	**"Residenza diffusa"** Servizio di ricerca alloggi per assicurare, in assenza di una residenza universitaria, un supporto agli studenti universitari fuori sede per assicurare un alloggio idoneo alle loro esigenze. (Azienda per il Diritto agli Studi Universitari di Teramo) https://www.adsuteramo.it/archivio2_aree-tematiche_0_62.html		regionale	città universitaria
		Adisu Puglia, Università	progettare arredi modulari attraverso concorsi di idee e workshop con gli studenti.			edificio	città con sedi didattiche
			Collaterali				
		Regione Puglia, Università	trasformare gli edifici universitari in edifici sostenibili da un punto di vista ambientale ed energetico.		3	edificio	città universitaria
		Adisu Puglia, Università	rendere gli edifici universitari accessibili per soggetti con disabilità riducendo le barriere architettoniche.	"**Progetto domotica**" Progetto con il quale sono state realizzate le camere domotizzate presso i 17 Collegi universitari pavesi, che ospitano 50 studenti con diverse disabilità (nel 2013, si dispone di n. 8 stanze domotiche: 4 stanze presso il collegio Giasone del Maino; 4 stanze presso il collegio Volta). (Università degli Studi di Pavia) http://news.unipv.it/?p=14601	5	edificio	città universitaria
	GENERALE: migliorare l'accessibilità delle strutture universitarie e i collegamenti urbani da/per l'università e le residenze SPECIFICI: favorire la mobilità lenta; realizzare percorsi ciclabili adeguati e sicuri		*Collaterali*				
		Regione Puglia, Adisu Puglia	stipulare convenzioni con tariffe agevolate per favorire l'utilizzo dei mezzi di trasporto pubblico.	"**Abbonamento agevolato trasporti urbani AMTS/ FCE**" Per l'aa 2022/23, tutti gli studenti regolarmente iscritti all'Università di Catania possono sottoscrivere l'abbonamento annuale ai trasporti urbani bus (AMTS) e metro (FCE) alla tariffa agevolata di 20 euro: il costo residuo è a carico dell'Università di Catania. (Università di Catania) https://www.unict.it/it/servizi/trasporti-e-mobilit%C3%A0	3	regionale, intercomunale, urbana	città universitaria
		Comuni, Università	istituire centri di localizzazione di micromobilità negli atenei per agevolare la *sharing mobility* (biciclette, monopattini, ecc.).	"**Muoviti bene con UniTo**" Con due nuove convenzioni con operatori di sharing mobility attivi sul territorio, la comunità universitaria può fruire di sconti e agevolazioni per utilizzare mezzi condivisi come biciclette, monopattini e scooter elettrici ed autovetture in sharing per i propri spostamenti. (Università degli Studi di Torino) https://www.unito.it/avvisi/muoviti-bene-con-unito-le-convenzioni-dellateneo-la-sharing-mobility-0	3	intercomunale, urbana	città universitaria
		Regione Puglia, Comuni	partecipare a bandi per favorire il trasporto pubblico a energia elettrica o ibrida.		2	regionale, intercomunale, urbana	città universitaria
		Regione Puglia, Comuni	introdurre e potenziare servizi di trasporto pubblico per studenti con disabilità.	"**Servizi per la mobilità di studenti con disabilità**" L'Ufficio Servizi per studenti con disabilità fornisce diverse soluzioni per sostenere e incentivare la mobilità di studenti con disabilità e garantire una piena autonomia e partecipazione alla vita universitaria, agevolando il raggiungimento delle sedi dell'Ateneo e gli spostamenti al suo interno. I servizi di mobilità a disposizione degli studenti sono: servizio trasporto, accompagnamento e corsi di autonomia personale per non vedenti e ipovedenti. (Università degli Studi di Milano) https://www.unimi.it/it/studiare/servizi-gli-studenti/servizi-studenti-con-disabilita	5	urbana	città universitaria

Macroarea di intervento	Obiettivi	Soggetti attuatori	Azioni/linee guida di intervento in riferimento al Diritto allo Studio				
			Azioni	Esempi analoghi	Temi correlati	Scala dell'intervento*	Ambito di applicazione**
FACILITIES UNIVERSITARIE (presenza di attrezzature per lo studio, per lo sport e la cultura, di spazi aperti e verdi)	GENERALE: introdurre attrezzature nelle residenze universitarie SPECIFICI: aprire le residenze universitarie alla città dal punto di vista sociale, introducendo funzioni pubbliche all'interno; migliorare la qualità della vita introducendo spazi verdi (corti verdi, serre, tetti giardino, ecc.) nelle residenze universitarie; aumentare le proposte di scambio culturale e facilitazione dei processi di integrazione culturale tra cittadini e studenti		*Dirette*				
		Regione Puglia, Adisu Puglia, Università, Comuni	progettare, a livello del basamento delle residenze universitarie, spazi innovativi aperti alla collettività, oltre che agli studenti.	**"Nuovo modello di ospitalità"** L'ex convento dei Crociferi è stato recuperato e trasformato in residenza universitaria, progettata secondo i più recenti criteri ambientali e soluzioni tecnologiche. L'edificio conta una superficie di 10.000 metri quadrati su 4 piani, per una capienza massima di 255 p.a., fra camere doppie, miniallogg e nuclei integrati per accogliere studenti, dottorandi, ricercatori, assegnisti di ricerca, borsisti, ecc. Ampi gli spazi comuni: 3 cortili, un bar e un ristorante accessibili dall'esterno e fruibili anche dalla cittadinanza. Ad uso interno degli studenti sono una sala di lettura, sala riunioni e spazio internet, biblioteca, palestra, archivio e lavanderia. https://www.teknoring.com/news/restauro/lantico-convento-a-venezia-diventa-casa-dello-studente/		urbana, edificio	città con sedi didattiche
		Comuni, Università, Associazioni e cooperative locali	prolungare gli orari di apertura delle attrezzature universitarie già in funzione (biblioteche universitarie, aule studio, ecc.).	"**Prolungamento orari di apertura**" Le due sale studio di Palazzo del Bo saranno aperte con orario prolungato dalle 7 alle 22 da lunedì a venerdì e dalle 7 alle 18 del sabato, mettendo a disposizione della popolazione studentesca 65 posti. (Università degli Studi di Padova) https://www.padovaoggi.it/formazione/universita/apertura-orario-aula-studio-palazzo-bo-11-novembre-2022.html	4	edificio	città con sedi didattiche
		Comuni, Associazioni e cooperative locali	mappare gli spazi aperti e verdi sottoutilizzati o in stato di abbandono potenzialmente adatti ad essere rigenerati.			urbana	città con sedi didattiche
		Università, Comuni	progettare arredi per spazi aperti e verdi attraverso concorsi di idee e workshop con gli studenti.			urbana	città con sedi didattiche
			Collaterali				
		Regione Puglia, Comuni	stipulare convenzioni con tariffe agevolate per favorire l'ingresso degli studenti nei luoghi culturali della città (teatri, cinema, musei, mostre, ecc.).	**"Musei Civici - Unifi Card"** Grazie a una convenzione tra l'Ateneo e il Comune di Firenze, la tessera digitale nominativa con validità annuale consentirà a tutti gli studenti dell'Ateneo fiorentino un numero illimitato di accessi ai Musei civici fiorentini e a una serie di luoghi della cultura cittadini al costo simbolico di 10 euro. (Università degli Studi di Firenze e Comune di Firenze) https://www.unifi.it/art-6374-agevolazioni-studenti-attiva-da-oggi-la-musei-civici-unifi-card.html	2	regionale, intercomunale, urbana	città con studenti universitari
		Comuni, Università	favorire l'uso di attrezzature universitarie per programmi culturali.	**"Uso di aule, sale e spazi dell'Università"** L'Università di Bologna concede gli spazi in uso temporaneo per un massimo di 29 giorni in un anno Per attività e iniziative a carattere culturale, scientifico, didattico e amministrativo, a condizione che l'utilizzo sia compatibile con l'immagine e l'identità dell'Ateneo. L'uso può essere richiesto da: docenti, ricercatori, personale tecnico amministrativo e responsabili di strutture di Ateneo; associazioni studentesche, gruppi di almeno quindici studenti e studentesse, rappresentanze studentesche; organizzazioni sindacali; soggetti esterni, pubblici e privati. (Università degli Studi di Bologna) https://www.unibo.it/it/ateneo/chi-siamo/utilizzo-spazi-universitari-e-valorizzazione-immagine-ateneo	2	urbana, edificio	città con sedi didattiche
		Comuni, Università	favorire l'uso di spazi urbani della cultura per iniziative universitarie.		2	urbana	città con studenti universitari
FACILITIES URBANE (presenza di attrezzature per studio, sport e cultura; tipologia degli spazi urbani)	GENERALE: integrare la vita studentesca nelle dinamiche urbane per rendere lo studente uno "studente-cittadino" SPECIFICI: aumentare la quantità degli spazi di socializzazione e interazione tra cittadini e studenti e/o migliorarne la qualità		*Dirette*				
		Comuni	progettare tipologie ibride di spazi flessibili e adattabili per funzioni urbane e universitarie.	**"Nuovo campus urbano"** Il Nuovo Campus Bocconi è un luogo per lo studio e la formazione: biblioteca, luoghi di studio e ricerca, un centro sportivo con piscina, zone aperte per gli studenti ma fruibili dall'intera cittadinanza. Oggi questa università è diventata un vero e proprio campus metropolitano composto da sedi storiche e spazi nuovi che si integrano fra loro e rendono vivo questo quartiere grazie al pulsare della vita universitaria. (Università Commerciale Luigi Bocconi, Milano) https://www.sdabocconi.it/it/chi-siamo/le-nostre-location/milano	4	urbana, edificio	città con studenti universitari
		Comuni, Associazioni e cooperative locali	prolungare gli orari di apertura delle attrezzature urbane già in funzione (biblioteche comunali, spazi di studio, ecc.).	**"Prolungare gli orari di apertura delle biblioteche comunali"** La biblioteca Negroni di Novara prolunga i suoi orari e nasca così il Campus universitario diffuso, frutto di un accordo tra Comune di Novara ed Edisu finalizzato a rispondere alle esigenze dei giovani studenti che avevano chiesto nuovi e più diffusi spazi dove svolgere il proprio lavoro. Sono state allestite 15 postazioni studio nella Mediateca della Biblioteca Civica Negroni, prolungando l'orario di apertura alle 22 il martedì e il giovedì, e fino alle 17.30 il sabato, per un totale di 25 settimane in concomitanza con le sessioni esami a partire dal mese di luglio fino a giugno 2022. (Comune di Novara) https://www.novaratoday.it/attualita/biblioteca-negroni-apertura.html	4	urbana, edificio	città con studenti universitari
		Comuni, Università	partecipare a bandi per la progettazione di spazi di coworking aperti alla città.			urbana, edificio	città con studenti universitari

TEMA 2
IL RUOLO DEL SISTEMA UNIVERSITARIO NELLE POLITICHE CULTURALI URBANE E NELLE POLITICHE GIOVANILI
Responsabile scientifico del Tema Prof. Volpe, Università degli Studi di Bari

Macroarea di intervento	Obiettivi	Soggetti attuatori	Azioni/linee guida di intervento in riferimento al Diritto allo Studio				
			Azioni	Esempi analoghi	Temi correlati	Scala dell'intervento	Ambito di applicazione
Rete di collaborazione	Rendere efficaci i collegamenti fra atenei, enti territoriali, associazioni cittadine		*Dirette*				
		Università, Comuni, Regione (TPP, AFC, ...)	Accordo con cine-teatri delle città per la programmazione universitaria.	**"Cineteatri universitari o centri polifunzionali universitari"** Luoghi culturali che funzionino come punti di incontro fra le attività culturali universitarie e quelle della città in cui si renda fisicamente possibile il riunirsi delle risorse culturali con reciproco beneficio. https://teatropalladium.uniroma3.it https://www.unife.it/centri/ctu. Qualche passo in tale direzione a Bari fa ben sperare https://www.uniba.it/it/ricerca/dipartimenti/dirium/avvisi/eventi/anno-2022/scaduti/anchecinema-programmazione-del-film-ennio-di-giuseppe-tornatore	1	Urbana, intercomunale, regionale	città universitaria, con sedi didattiche e con studenti universitari
		Università, Comuni, Regione (TPP, AFC, ...), associazioni	Stipula di convenzioni fra luoghi di cultura universitari e luoghi di cultura cittadini.	**"Rete di fra università e luoghi di cultura cittadini"** Le convenzioni delle università con i luoghi di cultura della città sono uno strumento importante per incentivare la formazione culturale degli studenti universitari e per costruire un dialogo sistematico fra componenti culturali universitarie e cittadine. In alcune città si configura come una vera e propria rete. https://www.unimi.it/it/studiare/vivere-luniversita/attivita-culturali, https://www.teatrostabileveneto.it/esu-a-teatro, https://www.unipr.it/servizi/oltre-lo-studio/cinema-musica-e-teatri-convenzioni, https://www.unimib.it/convenzioni_culturali	1	Urbana, intercomunale	città universitaria, con sedi didattiche e con studenti universitari
		Università, Comuni, Regione (TPP, AFC, ...), MiC, Fondazioni, ICC	Contratti di collaborazione/borse per studenti universitari presso luoghi di cultura del territorio regionale (musei, siti archeologici, cinema, teatri, ecc.).	"**Contratti di collaborazione fra luoghi di cultura cittadini e università**" Un'azione pensata per creare un canale diretto fra luoghi di alta formazione e luoghi di cultura della città e del territorio regionale in genere per agevolare l'ingresso degli studenti universitari nel mondo delle professioni culturali. Si avvicina un po' a questa idea: https://www.uniroma1.it/it/pagina/borse-di-collaborazione, ma l'azione è pensata affinché la collaborazione avvenga con i luoghi di cultura del territorio, all'esterno delle strutture universitarie.	4	Urbana, intercomunale, regionale	città universitaria, con sedi didattiche e con studenti universitari
			Collaterali				
		Università, Comuni, Regione (TPP, AFC, ...), MiC, Fondazioni	Organizzazione di un evento-festival annuale che aggreghi componenti culturali universitarie e cittadine.	"**Eventi o festival universitari"** Manifestazioni culturali su scala regionale funzionali a favorire l'incontro fra imprese culturali e creative e risorse culturali universitarie. Su scala nazionale e non regionale, ma tema affine: https://www.festivalnazionaleuniversita.it; Su un tema diverso ma con impostazione simile: https://www.unifi.it/art-6582-l-ateneo-fiorentino-per-il-festival-d-europa.html https://www.universitynetwork.it/festival-universitario/	1	Urbana, regionale	città universitaria
Comunicazione	Migliorare la comunicazione di luoghi ed eventi		*Dirette*				
		Università, Regione	Reclutamento di figure competenti e dedite al miglioramento delle strategie di comunicazione.			Urbana	città universitaria, con sedi didattiche
			Collaterali				
		Università	Seminari di formazione per l'aggiornamento del personale in termini di abilità nel campo della comunicazione.	"**Miglioramento delle capacità di comunicazione del personale universitario**" Migliorare le strategie di comunicazione e l'approfondimento dei nuovi linguaggi di comunicazione: un aspetto sul quale le università pugliesi registrano un certo ritardo https://www.aicun.it , https://www.unict.it/sites/default/files/files/Analisi%20e%20strategie%20per%20il%20Piano%20di%20comunicazione%20UNICT-compresso.pdf		Urbana	città universitaria, con sedi didattiche
Coordinamento di Ateneo	Ottimizzare la gestione di luoghi ed eventi		*Dirette*				
		Università	Ampliamento degli orari di apertura degli spazi universitari.	**"Gli spazi universitari come luoghi di vita**"La creazione di spazi aperti agli studenti oltre le necessità strettaemnte connesse con le attività programmate arricchisce la vita universitaria e favorisce la creazione di una comunità universitaria anche in eventuali luoghi distaccati dalla sede centrale (aule, biblioteche, spazi didattici nei luoghi da cui provengono i fuorisede) https://www.uniroma1.it/it/pagina/sale-studio-h24 , https://www.units.it/news/studiare-units-e-sempre-possibile-24-ore-su-24-365-giorni-lanno, non solo studio, anche socialità: https://futura.news/campus-diffuso-raddoppiati-gli-spazi-per-gli-studenti/	1, 4	Edificio, Urbana	città universitaria, con sedi didattiche
		Università	creazione di aule polifunzionali a gestione autonoma degli studenti.	"**Spazi affidati alla gestione degli studenti**" Spazi polifunzionali fondamentali affinché gli studenti possano programmare e gestire in prima persona iniziative culturali https://www.unive.it/pag/33080/, https://magazine.unibo.it/archivio/2014/05/14/ecco-unione-lo-spazio-polifunzionale-per-gli-studenti-unibo	1, 4	Edificio, Urbana	città universitaria, con sedi didattiche
			Collaterali				
		Università, Regione, Associazioni	Istituzione di un comitato di "direzione artistica" con componenti miste fra docenti e studenti negli Organi di Ateneo.		4	Urbana	città universitaria
Imprenditoria giovanile	Agevolare la creazione di imprese e di attività culturali giovanili		*Dirette*				
		Università, Regione	Istituzione di spin-off universitari e di società di servizi culturali (anche attraverso specifici programmi di finanziamento).	"**Spin-off universitari per la creazione di società di servizi culturali**" https://www.kinetes.com/kinetegraves-srl.html, https://www.letterebeniculturali.unicampania.it/terza-missione/creazione-di-uno-spin-off-di-servizi http://www.archeosangallo.com	4	Urbana, intercomunale, regionale	città universitaria, con sedi didattiche

TEMA 3
LE AGENDE DI SOSTENIBILTÀ UNIVERSITARIA URBANA CON PARTICOLARE RIFERIMENTO AL TEMA DELLA MOBILITÀ E DELL' EFFICIENZA ENERGETICA
Responsabile scientifico del Tema Prof.ssa Aiello, Università del Salento

Macroarea di intervento	Obiettivi	Soggetti attuatori	Azioni/linee guida di intervento in riferimento al Diritto allo Studio				
			Azioni	Esempi analoghi	Temi correlati	Scala dell'intervento	Ambito di applicazione
			Dirette				
CONSUMO DI SUOLO (processo causato dalla costruzione di nuove opere e insediamenti: conversione di terreno entro un'area urbana)	GENERALE: ridurre e/o ottimizzare il consumo di suolo **SPECIFICI**: utilizzare in maniera più sostenibile la risorsa suolo per incentivare l'edilizia verso una maggiore sostenibilità	Adisu Puglia, Università	indirizzare gli investimenti sulla riqualificazione di immobili esistenti.	**"Lavori straordinari di ammodernamento, adeguamento strutturale, efficientamento energetico di immobili esistenti facenti parte del patrimonio immobiliare Universitario"** (Università del Salento) •**Edificio Stecca** https://drive.google.com/file/d/15OhQlG1k5MRKmjiSlxxKDY4xHIy_qciR/view •**Ecotekne: lavori straordinari** https://drive.google.com/file/d/1yPluOyR5Mi0zaT2i899VeQt_HQ_Jqy6n/view •**"UniSalento Community Library, biblioteca di comunità"** https://drive.google.com/file/d/1mUGQLIENf_xqsAet5XsWBKd-JrdLv_KM/view •**Collegio Fiorini** https://drive.google.com/file/d/1HunLCeBhByXIpVuSTm-sAB8jdltlW60b/view •**Polo Urbano Edificio Codacci-Pisanelli** https://drive.google.com/file/d/1MP6WJSnYBqTDnVdC0YgnyC3SVrEjP2fv/view •**Edificio Ex Inapli** https://drive.google.com/file/d/11OlEM8lxU6HZUBRflLipncNTsYddlTLC/view •**Edificio Buon Pastore** https://drive.google.com/file/d/1LQNggxgYnFD2Gz3AJ4dfHugW8qtlR06W/view •**Edificio ex GIL** https://drive.google.com/file/d/1milzsZ483EQvmEneii4blDkQjoh6hTrb/view •**Edificio Sperimentale Tabacchi 1**: https://drive.google.com/file/d/1Eylvgeja7QBlEzmU89PKT9ZsF38dEShg/view	1	urbana, regionale	città universitaria
		Adisu Puglia, Università	indirizzare l'espansione futura verso la sopraelevazione (ove possibile) di fabbricati a prevalente sviluppo orizzontale o ampliamenti (ove possibile) su suoli già occupati.		1	urbana	città universitaria
		Adisu Puglia, Università	mappare e classificare gli spazi verdi e la progressiva conversione a verde delle aree attualmente inutilizzate.	**"L'Università di Bologna sperimenta i tetti verdi"** Installazione di tetti verdi e micro giardini pensili sui piani di copertura orizzontali degli edifici universitari. (Università di Bologna) https://site.unibo.it/multicampus-sostenibile/it/ambiente/tetti_verdi **"Sistemazione esterna del complesso ex Sperimentale Tabacchi"** l'intervento prevede una riqualificazione del verde e realizzazione della nuova pista ciclabile (Università del Salento) https://drive.google.com/file/d/1isX8HElCBG4MKPWDh1VbB4jgKh8eBvhG/view	1	urbana	città universitaria

(Continua TEMA 3)

Macroarea di intervento	Obiettivi	Soggetti attuatori	Azioni/linee guida di intervento in riferimento al Diritto allo Studio				
			Azioni	Esempi analoghi	Temi correlati	Scala dell'intervento	Ambito di applicazione
EFFICIENZA ENERGETICA (riqualificazione energetica del patrimonio esistente)	**GENERALE**: ridurre i consumi elettrici, i consumi idrici, classificazione energetica del patrimonio esistente, favorire la sostituzione delle fonti di energia non rinnovabili **SPECIFICI**: ridurre le emissioni di CO_2; realizzare nuovi edifici NZEB utilizzando massimi standard di efficienza e sostenibilità		*Dirette*				
		Adisu Puglia, Università	effettuare una diagnosi energetica del patrimonio esistente.	**"Consumo energetico delle sedi universitarie"** Sul sito dell'Università di Torino è disponibile una diagnosi energetica di alcuni edifici universitari (Università di Torino) https://www.unito.it/ateneo/strutture-e-sedi/sedi/piano-energetico-di-ateneo/consumo-nelle-sedi-universitarie	1	edificio	città universitaria
		Adisu Puglia, Università	aumentare la produzione di energia elettrica da impianti fotovoltaici.	**"Sun Addicted"** l'iniziativa prevede l'installazione di pannelli fotovoltaici nelle strutture universitarie per produrre energia elettrica usata per il funzionamento di riscaldamento e raffrescamento degli ambienti (Università di Bologna) https://site.unibo.it/multicampus-sostenibile/it/energia/sun-addicted		edificio	città universitaria
		Adisu Puglia, Università	utilizzare impianti reversibili (a pompa di calore) centralizzati con possibilità di regolazione indipendente per ogni ambiente.	**"Pompe di Calore Cavallerizza"** Presso l'Aula Magna della Cavallerizza Reale dell'Università di Torino sono state eliminate le caldaie a gas metano che producono emissioni inquinanti e sono state installate due pompe di calore funzionanti ad energia elettrica. (Università di Torino) http://www.green.unito.it/it/sistemi_efficientamento_energetico#Cavallerizza	4	edificio	città universitaria
		Adisu Puglia, Università	regolamentare l'uso e il controllo dell'efficienza degli impianti di illuminazione.			edificio	città universitaria
		Adisu Puglia, Università	rinnovare lampade e/o apparecchi di illuminazione meno efficienti con lampade led.	**"Sostituzione di corpi illuminanti"** Presso l'Università di Bologna è stata avviata la sperimentazione di sistemi innovativi di telegestione e telecontrollo dei corpi illuminanti e la progressiva riqualificazione degli apparecchi illuminanti obsoleti ad alto consumo energetico con sistemi innovativi (DALI e LED) (Università di Bologna) https://site.unibo.it/multicampus-sostenibile/it/energia/sostituzione-di-corpi-illuminanti		edificio	città universitaria
		Università	utilizzare prese intelligenti con installazione di particolari centraline, che al raggiungimento della soglia di potenza contrattuale, disabilitano i vari apparecchi utilizzati secondo delle priorità prefissate, negli edifici a scopo didattico.			edificio	città universitaria
		Adisu Puglia, Università	attivare la funzione stand-by su tutte le apparecchiature elettriche ed elettroniche.	**"SoBene"** SoBene (acronimo per SOBrietà ENErgetica) è il titolo dell'iniziativa di sensibilizzazione che l'Università del Salento lancia in occasione della Giornata Nazionale del Risparmio Energetico e degli Stili di Vita Sostenibili. Attraverso l'iniziativa si forniscono 50 semplici eco-suggerimenti per comportamenti orientati alla sobrietà energetica, ossia all'uso e al consumo responsabile dell'energia, da parte di studenti, docenti e ricercatori, personale tecnico-amministrativo, ospiti e visitatori dell'Università del Salento (Università del Salento) https://www.unisalento.it/documents/20143/7485076/50+Eco-suggerimenti+SOBENE.pdf/6f986803-d0c8-0215-fbd2-1a746970f9d8 **"Applicazione delle norme di contenimento dei consumi energetici"** (Sapienza Università di Roma) https://www.uniroma1.it/sites/default/files/field_file_allegati/circolare_contenimento_consumi_energetici_10_11_22_rev3-signed-signed_signed.pdf		edificio	città universitaria
		Adisu Puglia, Università	adottare sistemi di gestione e controllo "intelligenti", in grado di permettere l'accensione ed il controllo del flusso luminoso in funzione della disponibilità di luce naturale.			edificio	città universitaria
		Adisu Puglia, Università	Installare dispositivi di risparmio idrico come le fotocellule sui rubinetti dell'acqua, gli ugelli di aerazione e i gabinetti a doppio scarico.	**"Programma strategico CAMPUS SOSTENIBILE - ENVIRONMENT - SDG 6"** Il Politecnico di Milano installa da anni dispositivi di risparmio idrico, come le fotocellule sui rubinetti dell'acqua, gli ugelli di aerazione e i gabinetti a doppio scarico, al fine di garantire un risparmio della risorsa. (Politecnico di Milano) https://www.polimi.it/fileadmin/user_upload/terza_missione/sviluppo-sostenibile/SDGS_6/scheda_SDG6_ita.pdf		edificio	città universitaria
		Università	Realizzare una piattaforma informatica per la raccolta e l'analisi dei dati energetici dell'Ateneo derivanti dal monitoraggio mediante sistemi ad hoc. Individuare un caso pilota al fine di valutare i costi.	**"G.E.CO - Gestione Energia e Controllo remoto"** Il progetto è volto a ricercare il massimo risparmio energetico degli edifici, mediante il controllo dei flussi energetici e dei parametri ambientali, così da consentire il contenimento dei consumi relativi agli impianti tecnologici. (Università di Bologna) https://site.unibo.it/multicampus-sostenibile/it/energia/g-e-co		edificio	città universitaria
		Università, Comuni, Regione Puglia	Redigere il piano di mitigazione delle emissioni di CO_2 degli Atenei.	**"Inventario delle emissioni di CO_2 dell'Università degli Studi di Torino dell'anno 2021"** Il documento, redatto dall'Università di Torino, in collaborazione con il Green Office UniToGO, rendiconta le emissioni di gas climalteranti dell'Ateneo torinese, con l'obiettivo principale di fornire una base scientifica e accurata su cui definire e strutturare gli interventi di riduzione delle emissioni dell'Università. Il documento, infatti, è lo strumento principale per poter definire un piano di mitigazione che indichi un percorso di decarbonizzazione. (Università di Torino) http://www.green.unito.it/sites/www.green.unito.it/files/Inventario_UniTO21.pdf **"Small Footprint"** Nell'ambito della riduzione dei gas serra, la strategia è di individuare, come fonte primaria di emissioni di gas ad effetto serra, gli inquinanti prodotti dai trasporti e dalla mobilità. Il progetto mira quindi al calcolo dell'impronta ambientale dell'Università di Bologna e alla successiva pianificazione delle attività necessarie alla sua riduzione. (Università di Torino) https://site.unibo.it/multicampus-sostenibile/it/energia/small-footprint		urbana, edificio, regionale	città universitaria
		Università, Comuni	Istituire Commissioni/Gruppi di Lavoro per l'implementazione delle linee strategiche di sostenibilità degli Atenei.	**"UniToGO"** Struttura di coordinamento e progetto sulle politiche di sostenibilità ambientale dell'Università di Torino. Ha l'obiettivo di ridurre l'impatto ambientale dell'Ateneo coinvolgendo e impegnando l'intera comunità universitaria. Opera attraverso Gruppi di Lavoro tematici (acquisti pubblici ecologici, cibo, energia, mobilità, rifiuti) e Coordinamenti trasversali (Cambiamenti climatici e Comunicazione ed engagement), costituiti da personale sia di ricerca di svariate discipline sia amministrativo e da studenti. (Università di Torino-Green Office) http://www.green.unito.it/		regionale, urbana	città universitaria
		Adisu Puglia, Università, Comuni	installare campi solari e/o eolici.			regionale, urbana	città universitaria

(Continua TEMA 3)

Macroarea di intervento	Obiettivi	Soggetti attuatori	Azioni/linee guida di intervento in riferimento al Diritto allo Studio				
			Azioni	Esempi analoghi	Temi correlati	Scala dell'intervento	Ambito di applicazione
MOBILITÀ SOSTENIBILE (sistemi di trasporto che soddisfino i bisogni economici, sociali e logistici minimizzando le ripercussioni negative sull'ambiente)	**GENERALE**: favorire l'uso di biciclette e mezzi di trasporto pubblico a energia elettrica o ibrida **SPECIFICI**: vie carrabili meno trafficate; ridurre le emissioni di CO_2,		*Dirette*				
		Adisu Puglia, Università, Comuni	realizzare percorsi ciclabili all'interno del tessuto urbano e percorsi cilabili che colleghino il polo urbano con il polo extraurbano e le varie sedi universitarie.	**"Rete Ciclabile universitaria Lecce"** La rete ciclabile universitaria, finanziata nell'ambito del PNRR, avrà l'obiettivo di garantire percorsi diretti e veloci per gli spostamenti quotidiani per motivi di studio e lavoro, risolvendo le interruzioni presenti tra una pista e l'altra, innalzando il comfort e la sicurezza per chi si muove su due ruote. (Università del Salento-Comune di Lecce) https://www.lecceprima.it/politica/lecce-piste-ciclabili-universitarie-18-marzo-2022.html	1	regionale, intercomunale, urbana	città universitaria, città con studenti universitari
				"Piano Generale della Mobilità Ciclistica urbana e extraurbana 2022-2024" Il Piano definisce, sotto il profilo amministrativo, la cornice di politica nazionale per mobilità ciclistica volta alla realizzazione del Sistema Nazionale della Mobilità Ciclistica. La finalità del Piano è quella di rendere, ad ogni livello, la mobilità ciclabile una componente fondamentale del sistema modale sostenibile per l'Italia, con caratteristiche di accessibilità, efficienza trasportistica ed economica, positivo impatto ambientale, strumento ad ampia accessibilità sociale e a basso costo economico. (Mims-Ministrero delle infrastrutture e della mobilità sostenibili) https://www.mit.gov.it/nfsmitgov/files/media/notizia/2022-08/PG%20Mobilit%C3%A0%20Ciclista%20e%20allegati.pdf			
		Adisu Puglia, Università	installazione di colonnine elettriche all'interno dei Campus per mezzi elettrici (monopattini, auto ecc.).	**"L'Università di Torino per la mobilità sostenibile"** Potenziamento della dotazione di infrastrutture di UniTo per la mobilità sostenibile: nuove paline per la ricarica dei veicoli elettrici, con la possibilità di ricarica gratuità per sei mesi per la comunità di UniTo e nuove rastrelliere per le bicilette. Stipula di una convenzione per la fornitura di servizi di mobilità aziendale condivisa e sostenibile per gli spostamenti di lavoro dei propri dipendenti. (Università di Torino) https://www.unito.it/avvisi/luniversita-di-torino-la-mobilita-sostenibile		regionale, urbana	città universitaria
		Adisu Puglia, Università, Comune	"bike sharing" agevolato all'interno del Campus universitario.	**"Università di Parma: agevolazioni per Bike Sharing e deposito biciclette"** La Convenzione ha come finalità il miglioramento della mobilità collettiva casa/lavoro/Università per l'intera comunità universitaria ed è stata cofinanziata dall'Ateneo. La convenzione consentirà a tutti i membri della comunità universitaria di sottoscrivere abbonamenti a tariffa agevolata ai servizi di Bike Sharing e al deposito custodito delle biciclette presso la "Cicletteria" della stazione ferroviaria di Parma. (Università di Parma) https://www.unipr.it/notizie/convenzione-con-infomobility-agevolazioni-bike-sharing-e-deposito-di-biciclette-cicletteria	4	regionale, urbana	città universitaria
		Università	rinnovare il parco auto universitario con mezzi elettrici.	**"Progetto Zera A"** Il progetto di UniTo ha l'obiettivo di realizzare la transizione verso una mobilità di servizio sempre più sostenibile, favorendo car-sharing e i mezzi ad alimentazione elettrice e ibrida. La trasformazione totale ha spinto il progetto verso due nuove frontiere: 1. rinnovare la flotta a noleggio passando a veicoli dotati di maggiore autonomia e tecnologicamente avanzati; 2. estendere il progetto agli automezzi per il trasporto promiscuo di cose e persone. (Università di Bologna) https://site.unibo.it/multicampus-sostenibile/it/mobilita/zetaa		regionale	città universitaria
		Adisu Puglia, Università, Comune	creare un sistema di integrazione tariffaria tra i vari vettori del trasporto pubblico	**"Agevolazioni ai trasporti e alla mobilità per studenti"** Studentesse e studenti dell'Alma Mater possono acquistare abbonamenti al trasporto pubblico di Bologna, Cesena, Forlì, Ravenna e Rimini ad un prezzo agevolato. (Università di Bologna) https://www.unibo.it/it/servizi-e-opportunita/studio-e-non-solo/trasporti-e-mobilita/agevolazioni-ai-trasporti-e-alla-mobilita-per-studenti	1, 4	regionale, urbana	città universitaria, città con studenti universitari
		Adisu Puglia, Università, Comune	costituire una "Travel card" studentesca che permetta di utilizzare i mezzi pubblici con agevolazioni tariffarie	**"Carta dello studente"** La Carta dello Studente dell'università degli studi di Firenze è valida come titolo di viaggio sui mezzi pubblici urbani di Firenze (bus, tramvia, tratta urbana delle ferrovie) grazie ad un accordo tra Regione, Comune, Università degli Studi di Firenze, Azienda DSU. (Università degli Studi di Firenze-Regione Toscana-Comune di Firenze) https://www.regione.toscana.it/-/carta-studente-della-toscana-trasporti	1, 4	regionale, urbana	città universitaria, città con studenti universitari
		Università, Comune	realizzare e/o aggiornare il Piano spostamenti "Casa-Lavoro" per il personale dipendente	**"Piano degli spostamenti casa-lavoro 2022"** (Università degli Studi di Milano) https://www.campus-sostenibile.polimi.it/mobilita-sostenibile/piano-spostamento-casa-lavoro-pscl/		regionale, urbana	Città universitaria, città con sedi didattiche
		Università, Associazioni e cooperative locali	installare ciclofficine all'interno del Campus universitario	**"Inaugurazione Ciclofficina Cravino"** L'Università di Pavia inaugura la sua nuova ciclofficina presso gli spazi riqualificati di Cascina Cravino. Il servizio di custodia e piccola riparazione delle biciclette private di dipendenti e studenti, nonché la manutenzione delle biciclette aziendali, sarà gestita dall'Associazione Le Torri Pavia con cui l'Ateneo ha stipulato un accordo di collaborazione. (Università di Pavia-Associazione Le Torri Pavia) http://osa.unipv.it/inaugurazione-ciclofficina-cravino/		regionale, urbana	città universitaria
				"Ciclofficina Policiclo" Policiclo è la ciclofficina interna al Politecnico di Milano, gestita da studenti volontari, situata presso il campus Bovisa Candiani e inaugurata nel 2014. I volontari di Policiclo offrono gratuitamente aiuto nelle riparazioni a chiunque ne abbia bisogno. La ciclofficina è aperta anche agli abitanti del quartiere, in ottica di terza missione. Inoltre, Policiclo si occupa della manutenzione delle bici di Ateneo, muscolari ed elettriche, assegnate ai vari Dipartimenti e strutture amministrative. (Politecnico di Milano) https://www.campus-sostenibile.polimi.it/mobilita-sostenibile/ciclofficina/			

(Continua TEMA 3)

Macroarea di intervento	Obiettivi	Soggetti attuatori	Azioni/linee guida di intervento in riferimento al Diritto allo Studio				
			Azioni	Esempi analoghi	Temi correlati	Scala dell'intervento	Ambito di applicazione
GESTIONE DEI RIFIUTI (studiare strategie ette al riciclo dei rifiui)	**GENERALE:** Favorire il riciclaggio **SPECIFICO**: monitorare il riciclaggio; promuovere l'econimia cirolare; ridurre il consumo di plastica monouso; ridurre il consumo di carta favorendo l'utilizzo di carta riciclata		*Dirette*				
		Università, Adisu Puglia, Associazioni e cooperative locali	formazione periodica per il personale coinvolto nella produzione e/o gestione dei rifiuti speciali e non.	**"Work-shop Compost-it"** Il progetto prevede il recupero, l'installazione e la gestione di compostiere in disuso presenti nel campus Ecotekne. Una delle finalità del progetto è dimostrare che riciclare uno scarto rendendolo un bene prezioso per l'ambiente è possibile. Il Work-shop si pone l'obiettivo di operare formazione e informazione tramite la partecipazione della comunità accademica, formando cittadini consapevoli dell'impatto che la propria vita ha sul mondo. (Università del Salento) https://www.facebook.com/photo?fbid=956706818367255&set=pcb.956707005033903	2	regionale, urbana	Città universitaria, città con sedi didattiche
		Università, Adisu Puglia, Associazioni e cooperative locali	formazione periodica organizzata dall'Ateneo nei confronti del personale di igiene ambientale (pulizie e ritiro dei rifiuti assimilati).		3	regionale, urbana	Città universitaria, città con sedi didattiche
		Università, Comune	istituire la figura del Waste manager.	"**REGOLAMENTO PER LA GESTIONE DEI RIFIUTI PRODOTTI PRESSO L'UNIVERSITÀ DEGLI STUDI DI FERRARA**" La finalità del regolamento è la corretta gestione dei rifiuti negli insediamenti dell'Università degli Studi di Ferrara, in conformità al d. lgs. 152/2006 e alla complessa normativa vigente in materia (Università degli Studi di Ferrara) https://www.unife.it/it/ateneo/statuto-regolamenti/regolamenti/salute-e-sicurezza/gestione-dei-rifiuti-prodotti/regolamento-per-la-gestione-dei-rifiuti-prodotti.pdf "**Nucleo Tecnico Rifiuti (Nu.Te.R)**" Il Nucleo Tecnico Rifiuti (Nu.Te.R.) determina le procedure con cui vengono gestiti i rifiuti dalla loro produzione, alla conservazione nel deposito temporaneo fino al conferimento a ditta autorizzata per lo smaltimento. Il Nu.Te.R. svolge a favore delle strutture dell'Ateneo attività di consulenza tecnico-amministrativa sui rifiuti e segue la corretta applicazione dei contratti d'Ateneo per lo smaltimento dei rifiuti speciali, sanitari e radioattivi. (Università di Bologna) https://www.unibo.it/it/ateneo/organizzazione/servizio-salute-sicurezza-delle-persone-nei-luoghi-di-lavoro/unita-specialistica-prevenzione-protezione/nucleo-tecnico-rifiuti-nuter		regionale, urbana	citta universitaria, città con sedi didattiche
		Università, Comune	quantificare la produzione dei rifiuti complessivamente prodotti dall'Ateneo.	"**Valutazione della gestione dei rifiuti urbani in un campus universitario italiano: verso una migliore raccoltra differenziata**" L'articolo riporta i risultati di un'analisi dello stato attuale della gestione dei rifiuti e della raccolta differenziata all'interno di un Campus Universitario della Lombardia e una proposta di gestione per il miglioramento della raccolta differenziata. La ricerca è coerente con gli obiettivi del Gruppo di Lavoro Rifiuti della Rete delle Università per lo Sviluppo Sostenibile (RUS) a cui l'Università fa riferimento per implementare studi relativi alla sostenibilità in Ateneo. (Università Insubria-Dipartimento di Scienze Teoriche e applicate) https://www.ingegneriadellambiente.net/vol5_n4/Ferronato_IDA_4_2018.pdf		regionale, urbana	città universitaria, città con sedi didattiche
		Università, Adisu Puglia, Comune	installere erogatori di acqua potabile nei campus al fine di rendere la risorsa accessibile a tutti e ridurre il consumo di plastica monouso; fontane AQP.	"**Installazione di due case dell'acqua all'interno del Campus Ecotekne**" (Università del Salento) https://www.facebook.com/photo/?fbid=4698830360217030&set=pb.100067509704375.-2207520000. **"Unipv plastic free"** Dopo le seimila borracce consegnate alle matricole a inizio anno accademico, ecco spuntare nel campus i distributori d'acqua. A temperatura ambiente, fredda, naturale o gassata. Tutti dotati di un filtro rigorosamente selezionato dal Dipartimento di Chimica dell'ateneo stesso. Si tratta di un'ulteriore azione messa in campo dall'Università di Pavia per ridurre l'uso della plastica e sensibilizzare la propria comunità – oltre 25mila persone – sul tema della sostenibilità ambientale. (Università di Pavia) http://ucampus.unipv.it/unipv-plastic-free-attivati-i-nuovi-erogatori-dacqua-delluniversita-di-pavia/ **"Programma strategico CAMPUS SOSTENIBILE - ENVIRONMENT - SDG 6"** Installazione di erogatori di acqua potabile nei campus al fine di rendere la risorsa accessibile a tutti e ridurre il consumo di plastica monouso. (Politecnico di Milano) https://www.polimi.it/fileadmin/user_upload/terza_missione/sviluppo-sostenibile/SDGS_6/scheda_SDG6_ita.pdf **"Plastic-free Unisalento"** l'Università del Salento distribuisce agli studenti borracce riutilizzabili con il logo dell'università, istituite per limitare l'impatto ambientale causato dagli ingenti quantitativi di plastica prodotti quotidianamente. (Università del Salento) https://www.leccenews24.it/attualita/universita-del-salento-plastic-free-badge-borracce.htm	4	regionale, urbana	città universitaria
		Università, Adisu Puglia, Comune	Digitalizzare e dematerializzare i processi amministrativi sia con riferimento al contesto didattico che a quelli di contabilità, gestione del personale, ricerca e più in generale di gestione documentale.			regionale, urbana	città universitaria, città con sedi didattiche

TEMA 4
INNOVAZIONE DELL' OFFERTA DI SERVIZI PER IL DIRITTO ALLO STUDIO
Responsabile scientifico del Tema Prof.ssa Fanizza, Università di Foggia

Macroarea di intervento	Obiettivi	Soggetti attuatori	Azioni/linee guida di intervento in riferimento al Diritto allo Studio				
			Azioni	Esempi analoghi	Temi correlati	Scala dell'intervento	Ambito di applicazione
ORIENTAMENTO (ruolo dell'università sul territorio, offerta di CdS, tipologia di orientamento)	GENERALE: garantire un orientamento in entrata di qualità **SPECIFICO**: offrire una panoramica sulla formazione universitaria e sulle opportunità per gli studenti		*Dirette*				
		Università	Organizzare attività di orientamento realizzate dalle Università, sia nelle sedi di Ateneo, che presso sedi di istituti scolastici superiori	**PROGETTI PCTO** Gli Istituti Scolastici possono avanzare proposte alternative di PCTO o suggerire eventuali integrazioni ai percorsi già esistenti, previa condivisione con il Delegato del Dipartimento di competenza. https://www.unifg.it/it/servizi-e-opportunita/opportunita/stage-e-placement/pcto-percorsi-le-competenze-trasversali-e-lorientamento		Nazionale	città
		Regione Puglia, Adisu Puglia, Università	Istituire un festival dell'orientamento	**FESTIVAL DELL'ORIENTAMENTO UNITO** Il festival dell'orientamento dell'Università di Torino offre la possibilità agli studenti neo diplomati la possibilità di conoscere in anteprima la vita universitaria https://www.unito.it/comunicati_stampa/festival-dellorientamento-di-unito-dal-7-al-9-luglio-luniversita-di-torino-si		regionale e intercomunale	città universitaria
	GENERALE: garantire percorsi personalizzati di orientamento post laurea SPECIFICO: offrire una panoramica sul mondo del lavoro e sull'importanza delle competenze trasversali		*Dirette*				
		università	Incrementare le attività di orientamento in uscita e avviare servizi di placement mediante l'organizzazione di eventi e incontri informativi. Ipotizzabile una "fiera del placement"	**LA FIERA VIRTUALE DEL PLACEMENT** L'iniziativa dello staff UIS JOB PLACEMENT è volta a promuovere l'integrazione tra la formazione universitaria ed il mondo del lavoro, orientando i neolaureati e favorendo i primi contatti con le aziende. A tal fine, la "Fiera Virtuale" rappresenta un "luogo" di incontro che concede uno scambio di informazioni agevolato tra domanda e offerta. Infatti, sono disponibili schede dove vengono sintetizzate le caratteristiche salienti degli attori coinvolti, ma anche delle brevi video-presentazioni, efficaci al fine di raggiungere gli obiettivi e nel palesare le persone prima ancora che gli attori in fiera. https://www.uniinstrada.com/uis-job-placement		urbana	università
		università	Realizzare piattaforme che consentano l'incontro professionale tra aziende e studenti/laureati	**PIATTAFORMA PLACEMENT** Piattaforma che permette di caricare il cv e favorire l'incontro professionale tra aziende e studenti/laureati https://uniplacement.unifg.it		universitaria	Regione
		Università, Terzo settore, associazioni	Programmare e realizzare career day e recruiting day anche in collaborazione con le aziende sia del territorio che nazionali.	**RECRUITING DAY** Il Recruiting Day è una iniziativa che consente di incontrare, attraverso l'università e i responsabili delle Risorse Umane di aziende, la realtà lavorativa per cui ci si può candidare ed essere colloquiato individualmente o in gruppo. https://www.unifg.it/sites/default/files/2023-03/RECRUITING%20DAY%20DELOITTE%202023.pdf		regionale	università
		Università, Adisu	*Collaterali*				
			Promuovere e diffondere i servizi di placement attraverso la realizzazione di newsletter, pagine social dedicate, rubriche tematiche, anche all'interno dei siti web di Ateneo e soprattutto tramite le web radio	**NEWSLETTER DELL'ORIENTAMENTO** L'Ufficio Orientamento, con il contributo del Gruppo di Lavoro per l'Orientamento di Ateneo (GLOA) e dei Dipartimenti, cura la Newsletter dell'orientamento, destinata a dirigenti scolastici, docenti delegati per l'orientamento in uscita delle scuole secondarie superiori di secondo grado, agli informagiovani. https://portalestudente.uniroma3.it/iscrizioni/ufficio-orientamento-roma-tre/newsletter-dellorientamento/		universitaria	università
		Adisu Puglia, Università	Dedicare spazi appositamente attrezzati, anche dal punto di vista logistico e strutturale, per promuovere attività e azioni di placement. Tra le attività di supporto anche quelle finalizzate a stesura cv, lettera motivazionale, gestione profili professionali, etc.	**CAREER DEVELOPEMENT CENETER** Percorsi per lo sviluppo di competenze e strumenti per l'occupabilità https://www.unifg.it/it/servizi-e-opportunita/opportunita/stage-e-placement/pcto-percorsi-le-competenze-trasversali-e-lorientamento	1	edificio	città universitaria
	GENERALE: potenziare il sistema di orientamento dal punto di vista formativo e occupazionale		*Dirette*				
		Regione Puglia, Adisu Puglia, Università	Istituire un tavolo permanente interuniversitario per l'orientamento in entrata ed in uscita	**TAVOLO PERMANENTE TRA UNIVERSITÀ E USR** Università di Udine e Ufficio scolastico regionale del Fvg uniscono le forze per costruire un Tavolo permanente di collaborazione tra scuole superiori e ateneo. L'obiettivo è lavorare insieme https://messaggeroveneto.gelocal.it/udine/cronaca/2014/06/29/news/tavolo-permanente-tra-universita-e-ufficio-scolastico-1.9513694		regionale, intercomunale, universitaria	università
		Adisu Puglia, Università	Istituire centri di orientamento permanente nelle università per facilitare l'abbattimento delle asimmetrie informative			universitaria	università
		Università	Potenziare l'offerta formativa delle università tramite processi di innovazione didattica, promossi ed erogati su piattaforme digitali	**CONSORZIO IUL-UNIFG** Foggia entra nel consorzio IUL. Unifg insieme a Indire per rafforzare l'offerta didattica online https://mag.unifg.it/it/foggia-entra-nel-consorzio-iul-unifg-insieme-indire-rafforzare-lofferta-didattica-online		universitaria	università

(Continua TEMA 4)

Macroarea di intervento	Obiettivi	Soggetti attuatori	Azioni/linee guida di intervento in riferimento al Diritto allo Studio				
			Azioni	Esempi analoghi	Temi correlati	Scala dell'intervento	Ambito di applicazione
SERVIZI (presenza nelle città di servizi per il diritto allo studio e per la mobilità)	GENERALE: Progettare spazi urbani che mettono in relazione università e società civile - Aumentare i livelli di benessere della comunità studentesca universitaria SPECIFICO: Attuare progetti di riqualificazione urbana per migliorare la qualità degli spazi universitari e la loro fruibilità anche per la cittadinanza - Realizzare mappature multifunzionali		*Dirette*				
		Regione Puglia, Adisu Puglia, Università, Comuni	Progettare, all'interno delle città universitarie, spazi aperti e inclusivi destinati all'incontro ed allo scambio tra cittadini e studenti biblioteche all'aperto, living lab, spazi polifunzionali, ect)	**LIVING LAB** Offre agli studenti uno spazio per sperimentare, attraverso un programma di mentoring e di collettive learning, la progettazione e l'avviamento di idee imprenditoriali. Offre alle aziende uno spazio di circolazione di idee e di scouting di giovani talenti. https://livinglab.di.unimi.it	1	urbana	città universitaria
		Regione, Comuni, Università, Associazioni e cooperative locali	Tracciare una mappa dei luoghi dedicati al diritto allo studio ed attrezzati per qualificare meglio le città universitarie (biblioteche, università, associazioni, studentati, ecc.)	**SITO WEB DEL MIUR SUL DIRITTO ALLO STUDIO** Permette di navigare le opportunità del diritto allo studio, offrendo agli studenti e alle famiglie la possibilità di tracciare degli itinerari sostenibili per permettere ai giovani di conseguire i livelli più alti di istruzione http://www.dsu.miur.gov.it/#ninth	1	urbana, edificio	città universitaria
		Regione Puglia, Adisu,Comuni, Università	Realizzare un sistema digitale per la rilevazione/mappatura dei luoghi di apprendimento formale e non formale.	**MAPPA LUOGHI- ROMA** È un'iniziativa dell'Assessorato alla Scuola, Formazione e Lavoro e del Dipartimento Scuola, Lavoro e Formazione Professionale di Roma Capitale Proposte didattiche, formative e culturali gratuite per le studentesse, gli studenti e i docenti e le docenti delle scuole di ogni ordine e grado di Roma Capitale https://www.comune.roma.it/web-resources/cms/documents/catalogo_mappa_20222023_versione_digitale.pdf		regionale, urbana	Regione, città universitaria
		Regione, Adisu, Comuni, Università	Stipulare convenzioni con tariffa standard agevolata (biglietto unico) per favorire e promuovere l'utilizzo dei mezzi pubblici di trasporto, sia urbano che extraurbano e interprovinciale	**ABBONAMENTI STUDENTI** La campagna abbonamenti gratuiti studenti è una agevolazione che la Regione Campania ha voluto concedere agli studenti residenti sul territorio campano per garantire la mobilità sul percorso casa/scuola/università sia con i servizi di Trasporto Pubblico Locale (TPL) sia con i servizi di collegamento marittimo. https://www.unicocampania.it/abbonamenti#abbonamentiStudenti	2	regionale, intercomunale, urbana	Regione, città universitaria
		Adisu Puglia, Università	Istituire concorsi di idee sul tema della "creatività e innovazione per il diritto allo studio"	**CONCORSO DI IDEE** Nell'ambito del progetto "20 di CInAP – 2019 Ventennale del CInAP - Storia, percorsi e progetti", l'Università di Catania, per il tramite del Centro per l'Integrazione Attiva e Partecipata (CInAP), indice un concorso di idee per tutti gli studenti dell'Ateneo, finalizzato alla realizzazione di progetti innovativi sul tema dell'inclusione. https://www.unict.it/it/bandi/diritto-allo-studio/concorso-di-idee-ideazione		regionale, universitario	Università
			Collaterali				
		Regione Puglia, Adisu Puglia	Elaborare una mappa dei network e degli stakeholder da coinvolgere nella ricognizione permanente e riconfigurazione del diritto allo studio			regionale	città con università
		Regione, Comuni, Università	Sviluppare un sistema di indicatori per il monitoraggio degli obiettivi dell'Agenda		1,2,3,5	regionale, intercomunale, universitaria	Regione, città con studenti universitari
PARTECIPAZIONE (attività per la socializzazione, partecipazione ed occupazione)	**GENERALE**: Favorire il public engagement degli studenti universitari e allargare lo spazio pubblico. **SPECIFICO**: Promuovere la partecipazione degli studenti universitari nelle scelte a carattere pubblico.		*Dirette*				
		Regione Puglia, Università	Progettare forum permanenti intra-istituzionali per il diritto allo studio e arene pubbliche per i fabbisogni degli studenti universitari pugliesi	**FORUM EUROPEO SUI DIRITTI DEI BAMBINI** La commissione europea monitora le azioni per implementare i diritti dei bambini, attraverso report tematici periodici https://commission.europa.eu/events/european-forum-rights-child-2021-10-26_en		urbana, edificio	città con studenti universitari
		Regione	Elaborare accordi e partenariati per la promozione di politiche occupazionali.			regionale, intercomunale, urbana	città con studenti universitari, Regione
		Regione, Adisu, Comuni, Università	Aumentare la presenza studentesca all'interno dei principali organi di governance nominandoli nei principali Enti e Organismi territoriali			Regionale, intercomunale, urbana	Regione, città con studenti universitari

(Continua TEMA 4)

Macroarea di intervento	Obiettivi	Soggetti attuatori	Azioni/linee guida di intervento in riferimento al Diritto allo Studio				
			Azioni	Esempi analoghi	Temi correlati	Scala dell'intervento	Ambito di applicazione
SUPPORTO PSICOLOGICO	GENERALE: garantire il diritto al benessere come parte integrante del diritto allo studio e come diritto del lavoratore. **SPECIFICO:** offrire servizi di supporto psicologico a tutta la comunità universitaria (studentesse, studenti e dipendenti)		*Dirette*				
		Regione Puglia, Università	apertura di nuovi sportelli di counseling psicologico nelle varie sedi universitarie.	**APERTURA DI 9 SPORTELLI DECENTRATI:** nel 2022, al fine di promuovere il benessere di tutta la comunità universitaria, UniBa ha aperto 9 sportelli di Counseling Psicologico nelle seguenti sedi: Scuola di Medicina, Scuola di Scienze e Tecnologie, dipartimento di Economia e Finanza, dipartimento di Economia, Management e Diritto dell'Impresa, dipartimento di Scienze del Suolo, della Pianta e degli Alimenti, dipartimento di Scienze della Formazione, Psicologia e Comunicazione, dipartimento di Scienze Politiche, dipartimento di Medicina Veterinaria e presso le sedi di Taranto e Brindisi (https://www.uniba.it/it/studenti/servizi-e-opportunita/counseling-universitario/servizio-di-counseling-psicologico/sportelli-attivati-palazzo-ateneo-campus) **APERTURA DEL SERVIZIO C/O POLIBA:** nel febbraio 2022, è stato aperto uno sportello di counseling psicologico presso il Politecnico di Bari (https://www.poliba.it/it/didattica/servizio-di-counseling-psicologico-poliba)		regionale	città universitaria
		Regione Puglia, Adisu, Università	differenziare la proposta di servizi in base alle richieste della popolazione studentesca (sportello disabilità, sportello sull'identità di genere, sportello su orientamento in entrata e uscita, sportello sul metodo di studio/ansia da esame).	**SPORTELLO COSIG (COUNSELING ORIENTAMENTO SESSUALE E IDENTITA' DI GENERE)**: nel dicembre 2022, UniBa ha aperto lo sportello COSIG che si configura come uno spazio di supporto psicologico rivolto all'intera popolazione studentesca che riporta problematiche inerenti all'orientamento sessuale e all'identità di genere (https://www.uniba.it/it/studenti/servizi-e-opportunita/counseling-universitario/news-ed-eventi/sportello-orientamento-sessuale-e-identita-di-genere/view)		regionale	città universitaria
	GENERALE: proporre un modello di benessere connesso al diritto allo studio integrato con i servizi del territorio. **SPECIFICO:** integrare i servizi di supporto psicologico universitario con i servizi territoriali di salute mentale		*Dirette*				
		Regione Puglia, Comune, Università	introdurre nuove unità (psicologi/psicologhe e amministrativi) per ridurre i tempi di attesa per la fruizione del servizio.	**RECLUTAMENTO DI N. 3 PSICOLOGI PSICOTERAPEUTI**: per l'anno accademico 2022-2023 UniBa ha indetto un concorso per il reclutamento di 3 psicologi psicoterapeuti a tempo indeterminato per le esigenze dello sportello di counseling (https://www.uniba.it/it/studenti/servizi-e-opportunita/counseling-universitario/servizio-di-counseling-psicologico/staff-counseling)		regionale	città universitaria
		Regione Puglia, Comune, Università	consolidare o avviare rapporti di collaborazione con servizi territoriali esterni all'università (in particolare, con il SSN) per garantire una presa in carico dell'utente quando siano necessari interventi integrati e/o a lungo termine.			regionale	città universitaria
			Collaterali				
		Adisu, Università	promuovere la conoscenza del servizio di Counseling attraverso seminari, convegni e campagne social.			edificio	città universitaria
		Adisu, Università	condurre ricerche sui benefici del supporto psicologico per migliorare l'offerta dei servizi proposti dall'università.	Una ricerca condotta da Tinella e colleghi (2021) ha dimostrato che, in un campione di studentesse e studenti dell'Uniba che si sono rivolti al servizio di counseling tra aprile e ottobre 2020 (durante il periodo di maggiori restrizioni pandemiche), ci sono state delle variazioni significative nelle misure di benessere psicologico, regolazione affettiva e autoefficacia		edificio	città universitaria

TEMA 5
DISABILITÀ E ACCESSIBILITÀ DELLE STRUTTURE UNIVERSITARIE E DEGLI SPAZI URBANI
Responsabile scientifico del Tema Prof. Tarzia, Università LUM

Macroarea di intervento	Obiettivi	Soggetti attuatori	Azioni/linee guida di intervento in riferimento al Diritto allo Studio				
			Azioni	Esempi analoghi	Temi correlati	Scala dell'intervento	Ambito di applicazione
RESIDENZA UNIVERSITARIA (vivibilità, accessibilità, inclusione delle strutture universitarie)	GENERALE: migliorare l'accessibilità delle residenze universitarie e la loro fruibilità da parte degli studenti con disabilità	Adisu Puglia, Regione Puglia	*Dirette*				
			mappare le residenze universitarie e programmare interventi di riduzione delle barriere architettoniche presenti	Servizio di EDISU Piemonte, deidicato all'accoglienza, le soluzioni abitative proposte nelle residenze universitarie ed il servizio di scambio posto letto. https://www.edisu.piemonte.it/it/servizi/abitare/residenze-universitarie		edificio	città universitaria
		Regione Puglia, Adisu Puglia, Università	*Collaterali*				
			istituire un Osservatorio sulle residenze universitarie	L'osservatorio è un organo di supporto alle decisioni e alla programmazione della Regione Piemonte in materia di sviluppo del sistema universitario e dei servizi per il diritto allo studio. http://www.ossreg.piemonte.it/default_it.asp	1	regionale e intercomunale	città universitaria
	GENERALE: migliorare la qualità dei servizi offerti per soggetti con disabilità SPECIFICI: Incentivazione dell'occupazione di residenze universitarie dei soggetti con disabilità	Regione Puglia, Adisu Puglia	*Dirette*				
			implementare attività di inclusione ed assistenza per bisogni specifici			regionale	città universitaria
		Adisu Puglia, Università	*Collaterali*				
			prevedere attività culturali e sportive parametrate sui bisogni dei soggetti con disabilità, con l'ausilio figure professionali specifiche		1	regionale e intercomunale	città universitaria
PIANI COMUNALI STRATEGICI SULLA MOBILITA' (Implementazione e potenziamento dei piani della mobilità a favore dei soggetti disabili)	GENERALE: migliorare l'accessibilità ed i collegamenti urbani da/per l'università e le residenze SPECIFICI: favorire la mobilità dei soggetti con disabilità	Regione Puglia, Comuni	*Dirette*				
			interventi su bus (ed altri mezzi pubblici) volti a adeguarli alle esigenze dei soggetti con disabilità;			regionale, intercomunale, urbana	città universitaria
		Regione Puglia, Comuni	prevedere tratte dedicate per università anche al di fuori del perimetro cittadino.	Servizi dell'Università di Catania volti a favorire la mobilità degli studenti attraverso tratte dedicate, parcheggi di interscambio, mobilità smart ed abbonamenti integrati bus/metro. https://www.unict.it/it/servizi/trasporti-e-mobilit%C3%A0		regionale, intercomunale, urbana	città universitaria
		Regione Puglia, Adisu Puglia	*Collaterali*				
			stipulare convenzioni tra studenti e società di trasporto pubblico per favorire l'uso dei mezzi.	Servizi e convezioni con trasporto pubblico fornito da Università di Parma https://www.unipr.it/servizi/oltre-lo-studio/mobilita-aziendale		regionale, intercomunale, urbana	città universitaria
ISTITUZIONALIZZARE RAPPORTI CON ENTI DEL TERZO SETTORE (nello specifico con associazioni,Onlus, che si occupano di disabilità nel territorio Pugliese)	GENERALE: conoscere i bisogni specifici dei soggetti disabili attraverso un confronto diretto ed istituzionale con gli enti che quotidianamente viviono le problematiche esistenti SPECIFICI: predisporre interventi più mirati ed incisivi nel campo dell'inclusione	Regione Puglia, Comuni, Adisu Puglia, Università	*Dirette*				
			creare tavolo istituzionale permanente di confronto con funzione consultiva per le tematiche sulla disabilità.			regionale, intercomunale, urbana	città universitaria
FACILITIES UNIVERSITARIE (presenza di attrezzature per lo studio, per lo sport e la cultura, calibrate sulle esigenze del soggetto con disabilità)	GENERALE: introdurre nuove attrezzature nelle residenze universitarie e nelle università SPECIFICI: migliorare la qualità della vita introducendo spazi inclusivi e di facile accessibilità per tutti	Regione Puglia, Adisu Puglia, Università	*Dirette*				
			progettare arredi e spazi che agevolino la vivibilità degli spazi anche da parte dei soggetti con disabilità;			urbana, edificio	città con università
		Regione Puglia, Adisu Puglia, Università	introdurre nuovi spazi universitari che prevedano la presenza di persone d'ausilio ai soggetti con disabilità.			edificio	città con università
		Comuni, Università, Associazioni e cooperative locali	*Collaterali*				
			incentivare l'uso di questi attrezzi ed aree tramite convenzioni con associazioni ed enti del terzo settore.			regionale, intercomunale, urbana	città con università
FACILITIES URBANE (abbattimento barriere architettoniche, implementazione dei PEBA, introduzione figura del Disability Manager)	GENERALE: integrare la vita studentesca dei soggetti disabili nelle dinamiche urbane SPECIFICI: invogliare lo studente disabile a vivere la città dove studia	Comuni	*Dirette*				
			aggiornare e potenziare i PEBA comunali (introducendo rampe, percorsi tattili, semafori per non vedenti).	Sezione della rete civica del Comune di Padova dedicata all'accessibilità e servizi dedicati alle persone con disabilità https://www.padovanet.it/padova-accessibile		urbana	città con studenti universitari
		Comuni	introdurre figura del Disability Manager e, nel caso sia già esistente, istituzionalizzarne il ruolo e la sua centralità.	La figura del disability manager nei Comuni https://www.comune.milano.it/comune/palazzo-marino/garanti-comitati-e-delegati/delegata-del-sindaco-per-le-politiche-sull-accessibilita		urbana	città con studenti universitari

ALLEGATO C)

Aree maggiormente idonee per la localizzazione delle residenze universitarie

Alla luce delle evidenze del progetto *Puglia Regione Universitaria* che sposa la teoria della città universitaria come città di prossimità, dove gli studenti possano vivere la loro cittadinanza attraverso il senso di appartenenza ai luoghi tanto universitari quanto urbani, è interesse della Regione favorire le iniziative volte alla realizzazione di residenze integrate nei centri urbani. A tale scopo sono state prodotte le presenti mappe, anche al fine di orientare il mercato privato, in cui sono rappresentate le aree maggiormente idonee per la localizzazione delle residenze universitarie.

A partire dal modello della "Città di prossimità" detta anche "Città dei 15 minuti" [1](quindi, in primis, la raggiungibilità pedonale delle sedi didattiche da parte gli studenti fuori sede), sono stati individuati gli ambiti urbani raggiungibili in 15-20 minuti (circa 2 km di distanza) dalle sedi di erogazione della didattica e i contesti di immediata prossimità di dette sedi (intorno di circa 500 m), quantificando il fabbisogno di posti alloggio per studenti fuorisede, aventi diritto e non, su base territoriale.

Fonti dei dati

Le elaborazioni sono state costruite a partire dei dati trasmessi dalle Università ed istituti di Alta Formazione Artistica e Musicale pugliesi:

- Università degli Studi di Bari – Aldo Moro (UniBa) con PEO del 10.07.2023;
- Politecnico di Bari (PoliBa) con PEO del 19.07.2023;
- Università del Salento (UniSal) con PEO del 13.07.2023;
- Università degli Studi di Foggia (UniFg) con PEO del 11.07.2023;
- Libera università mediterranea "Giuseppe Degennaro" (LUM) con PEO del 08.08.2023;
- Accademia Belle Arti di Bari con PEO del 27.07.2023;
- Accademia Belle Arti di Lecce con PEO del 27.07.2023;
- Accademia Belle Arti di Foggia con PEC del 09.10.2023;
- Conservatorio di Musica "Niccolò Piccinni" – Bari con PEO del 03.08.2023;
- Conservatorio di Musica "Tito Schipa" – Lecce con PEO del 26.07.2023;
- Conservatorio di Musica "Umberto Giordano" – Foggia con PEO del 26.07.2023;
- Conservatorio di Musica "Nino Rota" – Monopoli con PEO del 26.07.2023;
- Conservatorio di Musica "Giovanni Paisiello" – Taranto con PEO del 27.07.2023.

I dati ricevuti in forma tabellare, formato excel o pdf, contengono informazioni in merito:

- alla localizzazione (indirizzo postale) delle sedi di erogazione della didattica (plessi);
- ai dipartimenti universitari presenti all'interno di ogni plesso;
- ai corsi di laurea afferenti ai dipartimenti universitari;
- alla tipologia di corso di laurea;
- agli iscritti per corso di laurea con specifica del numero dei fuorisede.

[1]Ezio Manzini, *Abitare la prossimità. Idee per la città dei 15 minuti*. 2021
Carlos Moreno, *La rivoluzione della prossimità: dalla "città-mondo" alla "città dei quindici minuti"*. 2022

Metodologia utilizzata

A partire da questi dati, di concerto gli uffici della Sezione Istruzione e Università, Adisu Puglia e con l'assistenza tecnica dell'ORSIF – ARTI[2], hanno sviluppato l'analisi come segue.

I dati alfanumerici sono stati uniformati in unico database e i plessi sono stati geolocalizzati a partire dagli indirizzi postali ricevuti attraverso le funzionalità del software web open source "Google Heart".

Successivamente utilizzando le funzionalità del software open source QGIS, il database alfanumerico è stato associato al database geografico dei plessi, quest'ultimo esportato da "Google Heart", attraverso l'assegnazione di un codice numerico (ID) comune ai due database.

Le medesime operazioni sono state eseguite anche per le Residenze Universitarie in esercizio e finanziate a partire dai dati forniti da Adisu Puglia.

A partire dalle sedi di erogazione della didattica sono state generate buffer di 500 metri (contesti di prossimità) e di 2 chilometri (aree raggiungibili in 15-20 minuti).

I buffer dei 2 chilometri (ambiti urbani raggiungibili in 15-20 minuti) sono state intersecate con il perimetro urbano (quest'ultimo come definito dalle mappe Google) e sommate ai buffer di 500 metri (contesti di prossimità) ottenendo le aree maggiormente idonee per la localizzazione delle residenze universitarie.

Si è proceduto, infine, all'affinamento del risultato attraverso la pesatura delle aree in funzione del valore dato dalla sommatoria degli studenti fuori sede generata dall'intersezione dei buffer di ogni plesso didattico.

[2] Il gruppo di lavoro è composto da: *arch. Maria Raffaella Lamacchia* – Dirigente di Sezione Regione Puglia (coordinamento scientifico), *arch. Giacinto Capodivento* – ARTI Puglia (richiesta dati, georeferenziazione dati sedi didattiche, elaborazione dati, rappresentazione dati), *ing. Davide Podo* – Adisu Puglia (georeferenziazione dati Residenze Universitarie), *dott.ssa Alessandra Maroccia* – P.O. Regione Puglia (richiesta dati), *dott.ssa Annunziata Ruggiero* – P.O. Regione Puglia (richiesta dati).

Inquadramento - Aree maggiormente idonee alla localizzazione di nuove residenze universitarie

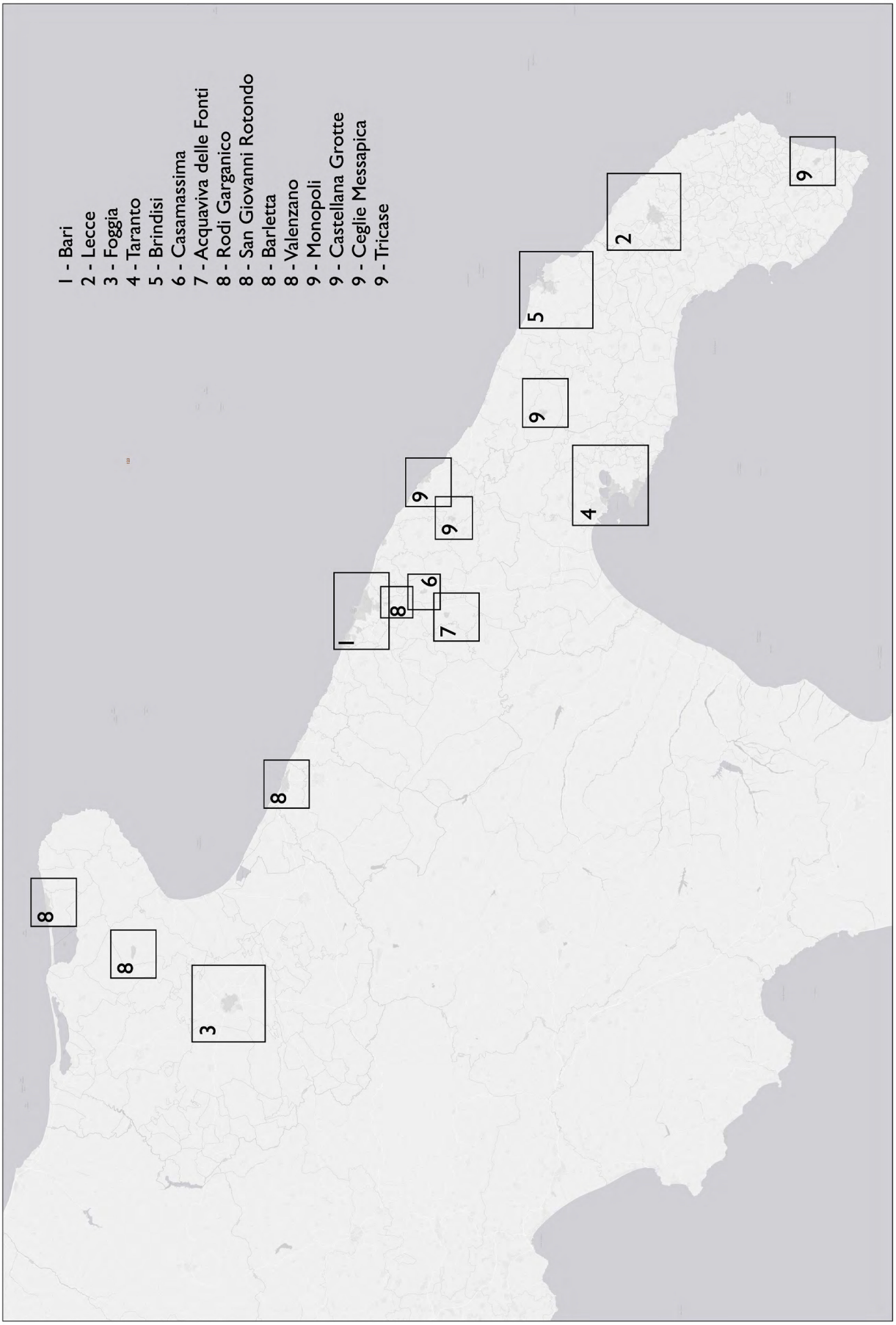

I - Bari - Aree maggiormente idonee alla localizzazione di nuove residenze universitarie

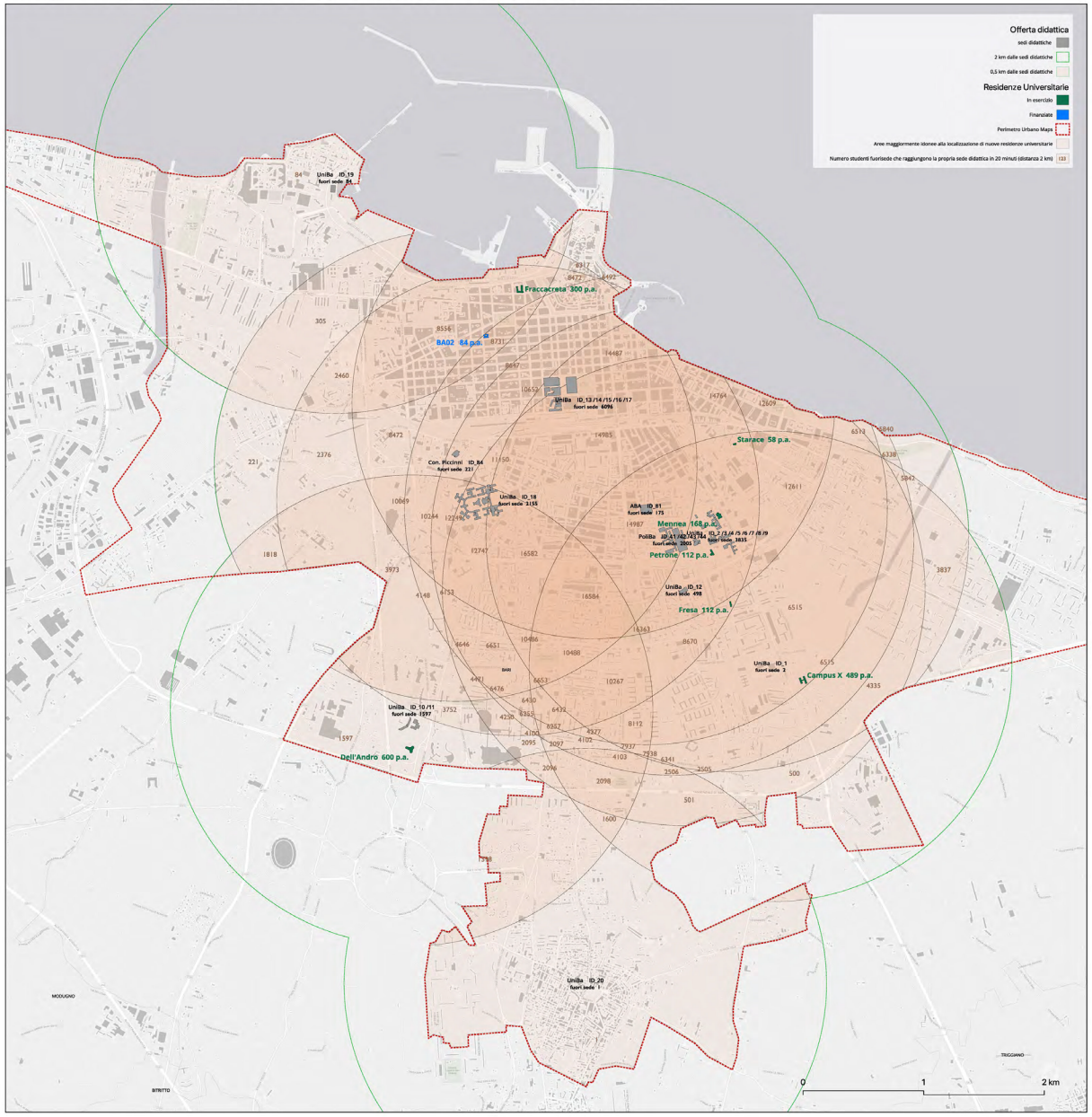

Offerta didattica

ID_	Ente	Plesso	Sede	Dipartimento	Corso	Iscritti	Fuori sede
1	UniBa	BARI (AOU Policlinico, Presidio Giovanni XXIII,Via Amendola 207 A)	BARI	Fac/Scuola di Medicina	Tecniche di Neurofisiopatologia (Abilitante alla Professione Sanitaria di Tecnico di Neurofisiopatologia)	3	2
10 /11	UniBa	BARI - ex Facoltà di Economia, Largo Abbazia S. Scolastica, 59	BARI	Dipartimento di Economia e Finanza,Dipartimento di Economia, Management e Diritto dell'Impresa	Statistica e Metodi per l'Economia e la Finanza,Progettazione e Management dei Sistemi Turistici e Culturali	4137	1597
12	UniBa	BARI - ex facoltà di Scienze biotecnologiche,Via Fanelli, 210	BARI	Dipartimento di Bioscienze, Biotecnologie e Ambiente (Dbba)	Biotecnologie Sanitarie e Farmaceutiche	1217	498
13 /14 /15 /16 /17	UniBa	BARI - Murattiano - ex Facoltà di Lingue e letterature straniere, via Garruba, 14, BARI - Murattiano - Palazzo Ateneo, Piazza Umberto I, BARI - Murattiano - Palazzo Chiaia-Napolitano, via Crisanzio, 67	BARI	Dipartimento di Ricerca e Innovazione Umanistica (Di.R.I.Um.), Dipartimento di Scienze della formazione, psicologia, comunicazione, Dipartimento di Giurisprudenza, Dipartimento di Scienze politiche	Traduzione Specialistica,Storia e Scienze Sociali,Scienze Pedagogiche,Scienze Politiche, Relazioni Internazionali e Studi Europei,Scienze Politiche, Economiche e Amministrative	14966	6096
18	UniBa	BARI (Policlinico, Piazza Giulio Cesare 11)	BARI	Fac/Scuola di Medicina	Tecniche Ortopediche (Abilitante alla Professione Sanitaria di Tecnico Ortopedico)	4911	2155
19	UniBa	BARI (Centro Universitario Sportivo (CUS) Lungomare Starita 1/a-b 70123)	BARI	Fac/Scuola di Medicina	Scienze e Tecniche dello Sport	188	84
2 /3 /4 /5 /6 /7 /8 /9	UniBa	BARI - Campus E. Quagliariello	BARI	Dipartimento di Bioscienze, Biotecnologie e Ambiente (Dbba),Dipartimento di Scienze del suolo, della pianta e degli alimenti. (Di.S.S.P.A.),Dipartimento Interuniversitario di fisica	Scienze Naturali,Tutela e Gestione del Territorio e del Paesaggio Agro-Forestale,Scienza e Tecnologia dei Materiali,Tecnologie Chimiche,Tecniche Erboristiche,Informatica e Tecnologie per la Produzione del Software,Matematica,Scienze Geologiche e Geofisic	9163	3835
20	UniBa	BARI (AUSL BA, P.O. DI VENERE, Via Ospedale Di Venere 1)	BARI	Fac/Scuola di Medicina	Infermieristica (Abilitante alla Professione Sanitaria di Infermiere)	1	1
41 /42 /43 /44	PoliBa	BARI - Campus E. Quagliariello	BARI	Dipartimento di Bioscienze, Biotecnologie e Ambiente (Dbba),Dipartimento di Scienze del suolo, della pianta e degli alimenti. (Di.S.S.P.A.),Dipartimento Interuniversitario di fisica	Scienze Naturali,Tutela e Gestione del Territorio e del Paesaggio Agro-Forestale,Scienza e Tecnologia dei Materiali,Tecnologie Chimiche,Tecniche Erboristiche,Informatica e Tecnologie per la Produzione del Software,Matematica,Scienze Geologiche e Geofisic	3694	2005
81	ABA	BARI – Via Re David, 189/c	BARI	Didattica	-	805	175
84	Con. Piccinni	via Michele Cifarelli 26 Bari	BARI	-	-	647	221

Residenze Universitarie

in esercizio

id	Edificio	Indirizzo	Comune	Ambito Urbano	Proprietà	Proponente	Gestione	Gestore	Posti alloggio
1	Fraccacreta	Via Murat, 27	Bari	Polo Umanistico	Pubblica	Regione Puglia	Pubblica	ADISU	300
2	Starace	Via Carabiniere G. Del Conte, 4	Bari	Campus Quagliariello	Pubblica	Regione Puglia	Pubblica	ADISU	58
3	Mennea	Via Amendola, 165	Bari	Campus Quagliariello	Pubblica	Regione Puglia	Pubblica	ADISU	168
4	Petrone	Via Salvemini, 2/H	Bari	Campus Quagliariello	Pubblica	Regione Puglia	Pubblica	ADISU	112
6	Dell'Andro	Via Camillo Rosalba, 55	Bari	Polo Medicina - Economia	Pubblica	Regione Puglia	Pubblica	ADISU	600
5	Fresa	Via Colajanni, 24	Bari	Campus Quagliariello	Pubblica	Regione Puglia	Pubblica	ADISU	112
20	Campus X	Via Gino Strada	Bari	Campus Quagliariello	Privata	Campus X	Privata	Campus X	489

finanziate

Codice	Edificio	Indirizzo	Comune	Ambito Urbano	Proprietà	Proponente	Gestore	Stato Avanzamento Progetto	Gestione diretta o affidamento a terzi	Posti alloggio
BA02	Ex Nautico	Via Abate Giacinto Gimma	Bari	Polo Umanistico	Pubblica	-	ADISU	STRUTTURE IN VIA DI ATTIVAZIONE 2024/2025	DM 469 DEL 12/05/2023 gestione diretta	84

2 - Lecce - Aree maggiormente idonee alla localizzazione di nuove residenze universitarie

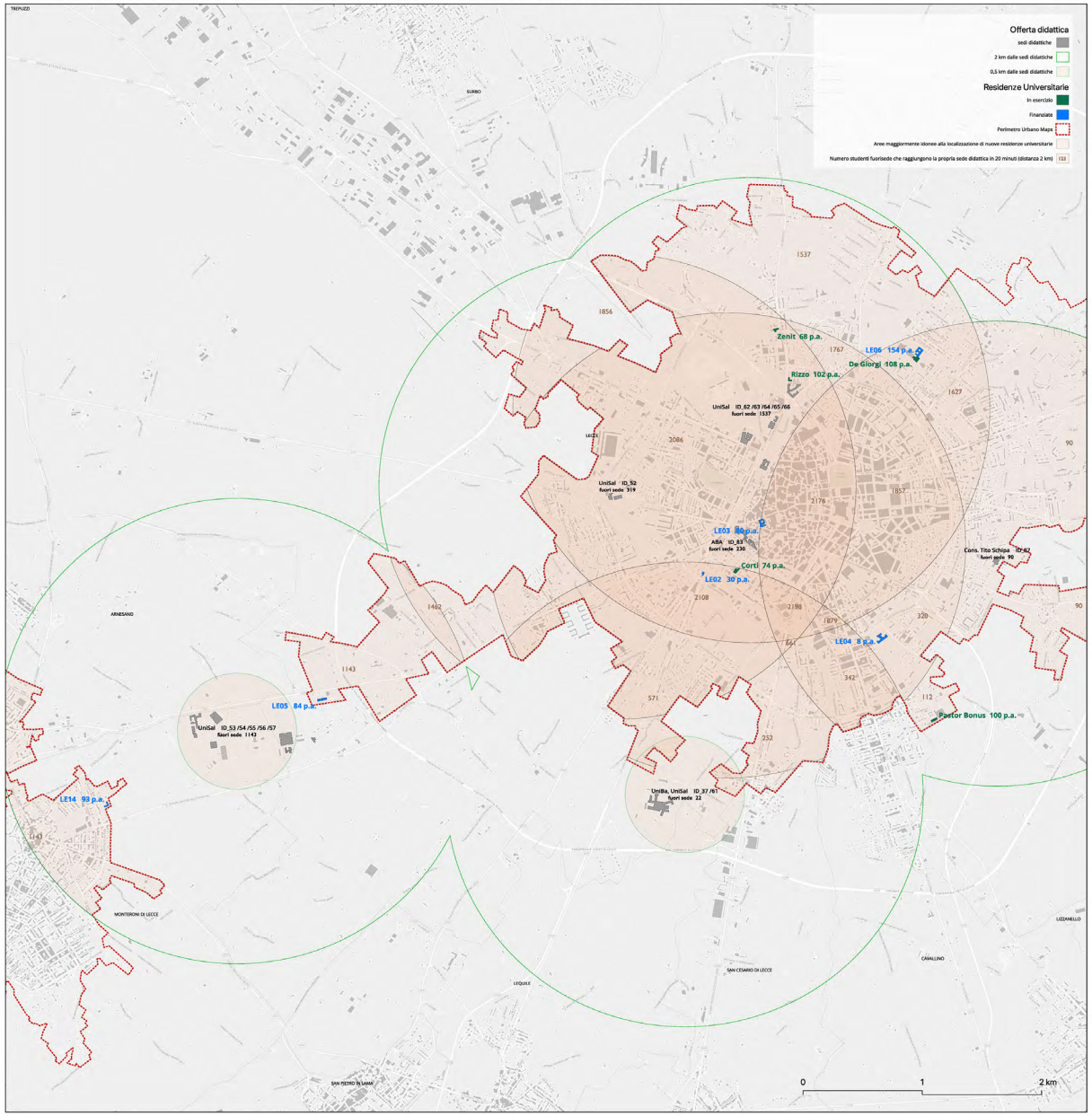

Offerta didattica

ID_	Ente	Plesso	Sede	Dipartimento	Corso	Iscritti	Fuori sede
37 /61	UniBa, UniSal	LECCE (AUSL LE, P.O.VITO FAZZI, Piazzetta Muratore), OSPEDALE "VITO FAZZI" - Piazza Filippo Muratore - Lecce (LE)	LECCE	Fsc/Scuola di Medicina,DIPARTIMENTO DI SCIENZE E TECNOLOGIE BIOLOGICHE ED AMBIENTALI	Infermieristica,MEDICINA E CHIRURGIA	147	22
52	UniSal	Edificio ex INAPLI-Via Dalmazio Birago, 64 - LECCE (LE)	LECCE	DIPARTIMENTO DI BENI CULTURALI	STORIA DELL'ARTE	620	319
53 /54 /55 /56 /57	UniSal	Complesso ECOTEKNE - S.P. 6, Lecce - Monteroni - LECCE (LE)	LECCE	DIPARTIMENTO DI INGEGNERIA ELL'INNOVAZIONE,DIPARTIMENTO DI SCIENZE DELL'ECONOMIA,DIPARTIMENTO DI MATEMATICA E FISICA "ENNIO DE GIORGI",DIPARTIMENTO DI SCIENZE E TECNOLOGIE BIOLOGICHE ED AMBIENTALI,DIPARTIMENTO DI SCIENZE GIURIDICHE	INGEGNERIA GESTIONALE,FINANZA E SICURAZIONI,MATEMATICA,SCIENZE TECNOLOGICHE,GIURISPRUDENZ	3321	1143
62 /63 /64 /65 /66	UniSal	Complesso STUDIUM 2000 - Via d'Valesio - Lecce (LE), Edificio Codacci Pisanelli-Piazza Arco di Trionfo, 1 - LECCE (LE), Edificio Buon Pastore - Via Taranto - Lecce (LE), Edificio Sperimentale Tabacchi 1 - Via Calasso - Lecce (LE), Ed. Sper.Tabacci 2	LECCE	DIPARTIMENTO DI SCIENZE UMANE E SOCIALI	STUDI GEOPOLITICI E INTERNAZIONALI,SCIENZE DELLA PROGETTAZIONE E ORGANIZZAZIONE DEI SERVIZI SOCIALI,TRADUZIONE TECNICO-SCIENTIFICA E INTERPRETARIATO,SCIENZE FILOSOFICHE,COMUNICAZIONE PUBBLICA, ECONOMICA E ISTITUZIONALE	5785	1537
83	ABA	Via libertini n. 3 - 73100 Lecce	LECCE	-	-	544	230
87	Cons.Tito Schipa	LECCE via Ciardo, 2 cap 73100	LECCE	-	-	360	90

Residenze Universitarie

in esercizio

id	Edificio	Indirizzo	Comune	Ambito Urbano	Proprietà	Proponente	Gestione	Gestore	Posti alloggio
15	Rizzo	Via Adriatica	Lecce	Polo Urbano UniSalento	Pubblica	Regione Puglia	Pubblica	ADISU	102
13	De Giorgi	Via dei Salesiani	Lecce	Polo Urbano UniSalento	Pubblica	Regione Puglia	Pubblica	ADISU	108
14	Corti	Via Lombardia	Lecce	Polo Urbano UniSalento	Pubblica	Regione Puglia	Pubblica	ADISU	74
17	Pastor Bonus	Via Stomeo, 9	Lecce	Polo Urbano UniSalento	Privata	Arcidiocesi di Lecce	Pubblica	ADISU	100
21	Zenit	Via Adriatica	Lecce	Polo Urbano UniSalento	Privata	Hotel Zenit	Privata	Hotel Zenit	68

finanziate

Codice	Edificio	Indirizzo	Comune	Ambito Urbano	Proprietà	Proponente	Gestore	Stato Avanzamento Progetto	Gestione diretta o affidamento a terzi	Posti alloggio
LE02	De Franchis	Via Lequile, 1	Lecce	Polo Urbano UniSalento	Privato	Horsa Soc. Coop. S.p.A.	-	STRUTTURE IN ESERCIZIO DAL 2023/2024	NULL	30
LE03	Ex Caserma Cimmarrusti	Corso Libertini	Lecce	Polo Urbano UniSalento	Pubblica	Provincia di Lecce	ADISU	STRUTTURE FINANZIATE 2023/2026	DM 469 DEL 12/05/2023 gestione diretta	80
LE04	Ex Galateo	Viale Rossini	Lecce	Polo Urbano UniSalento	Pubblica	PVI - Puglia Valore Immobiliare Srl	ADISU	STRUTTURE FINANZIATE 2023/2026	NULL	8
LE05	ITCA	S.P. 7 ecce-Arnesan	Lecce	Polo Extra-Urbano UniSalento	Pubblica	Università del Salento	-	STRUTTURE FINANZIATE 2023/2026	DM 469 DEL 12/05/2023 gestione diretta	84
LE06	Ampl. De Giorgi	Via dei Salesiani	Lecce	Polo Urbano UniSalento	Pubblica	ADISU	ADISU	STRUTTURE PARZIALMENTE FINANZIATE 2023/2026	DM 469 DEL 12/05/2023 gestione diretta	154
LE14	VIS "Vis Civilitas"	Via Don Minzoni	Monteroni di Lecce	Polo Extra-Urbano UniSalento	Privato	Fondazione VIS	-	STRUTTURE IN ESERCIZIO DAL 2023/2024	-	93

3 - Foggia - Aree maggiormente idonee alla localizzazione di nuove residenze universitarie

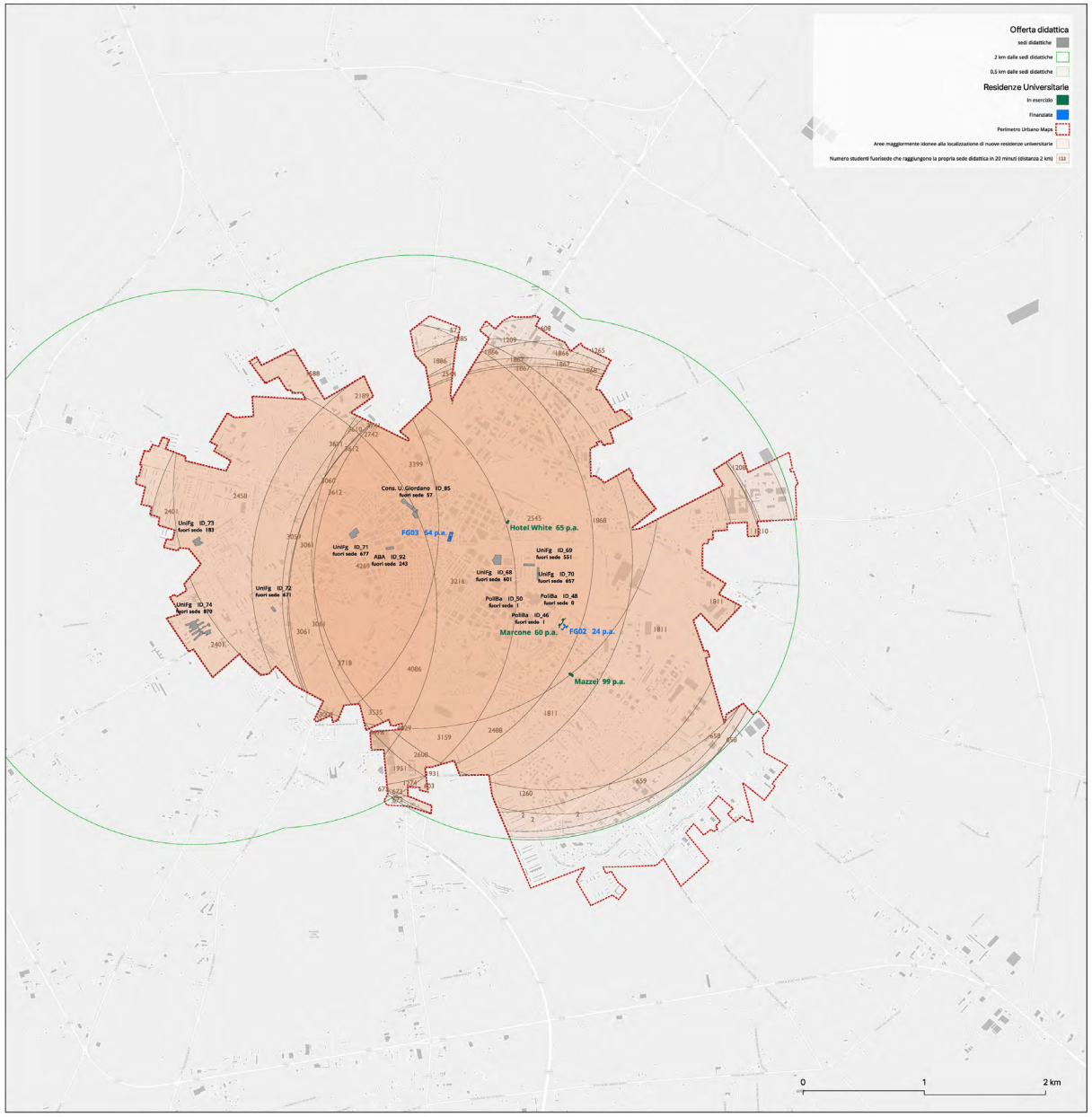

Offerta didattica

ID_	Ente	Plesso	Sede	Dipartimento	Corso	Iscritti	Fuori sede
46	PoliBa	Polo Didattico di Foggia - Via Francesco Rotundi, 4, 71121 Foggia FG	FOGGIA	Dipartimento di Ing. Civile, Ambientale, del Territorio, Edile e di Chimica	INGEGNERIA CIVILE - SEDE FOGGIA	8	1
48	PoliBa	Polo Didattico di Foggia - Via Francesco Rotundi, 4, 71121 Foggia FG	FOGGIA	Dipartimento di Ingegneria Elettrica e dell'Informazione	INGEGNERIA ELETTRICA - SEDE FOGGIA	3	0
50	PoliBa	Polo Didattico di Foggia - Via Francesco Rotundi, 4, 71121 Foggia FG	FOGGIA	Dipartimento di Meccanica, Matematica e Management	INGEGNERIA MECCANICA - SEDE FOGGIA	8	1
68	UniFg	largo Papa Giovanni Paolo II, 1 - 71121 Foggia	FOGGIA	Dipartimento di Giurisprudenza	SCIENZE INVESTIGATIVE	1193	601
69	UniFg	Via Alberto da Zara, 11 - 71121 Foggia	FOGGIA	Dipartimento di Economia, Management e Territorio	GESTIONE AZIENDALE	1087	551
70	UniFg	via R. Caggese, 1 - 71121 Foggia	FOGGIA	Dipartimento di Economia	SCIENZE DELL'AMMINISTRAZIONE E DELL'ORGANIZZAZIONE	1358	657
71	UniFg	via Arpi, 176 - 71121 Foggia	FOGGIA	Dipartimento di Studi Umanistici, Lettere, Beni Culturali, Scienze della Formazione	SCIENZE DELLA FORMAZIONE CONTINUA	1401	677
72	UniFg	via Napoli, 25 - 71121 Foggia	FOGGIA	Dipartimento di Scienze Agrarie, Alimenti, Risorse Naturali e Ingegneria	VITICOLTURA ED ENOLOGIA	1394	671
73	UniFg	Via Rovelli N.C.	FOGGIA	Dipartimento di Medicina Clinica e Sperimentale	ODONTOIATRIA E PROTESI DENTARIA	250	183
74	UniFg	viale Pinto, 1 - 71122 Foggia	FOGGIA	Dipartimento di Scienze Mediche e Chirurgiche	INFERMIERISTICA	1908	870
85	Cons. U. Giordano	Piazza Nigri 13 Foggia	FOGGIA	-	-	360	57
92	ABA	Corso Giuseppe Garibaldi, 35, 71121 Foggia FG	FOGGIA	-	-	642	243

Residenze Universitarie

in esercizio

Id	Edificio	Indirizzo	Comune	Ambito Urbano	Proprietà	Proponente	Gestione	Gestore	Posti alloggio
10	Marcone	Via Alfredo Guglielmi, 8	Foggia	Polo Universitario diffuso UniFG	Pubblica	Regione Puglia	Pubblica	ADISU	60
11	Mazzei	Via Giuseppe Maria Galanti, 2	Foggia	Polo Universitario diffuso UniFG	Pubblica	Regione Puglia	Pubblica	ADISU	99
19	Hotel White	Via Monte Sabotino, 24	Foggia	Polo Universitario diffuso UniFG	Privata	Hotel White	Privata	Hotel White	65

finanziate

Codice	Edificio	Indirizzo	Comune	Ambito Urbano	Proprietà	Proponente	Gestore	Stato Avanzamento Progetto	Gestione diretta o affidamento a terzi	Posti alloggio
FG02	Ampl. Marcone	Via Alfredo Guglielmi, 8	Foggia	Polo Universitario diffuso UniFG	Pubblica	ADISU	ADISU	STRUTTURE IN VIA DI ATTIVAZIONE 2024/2025	DM 469 DEL 12/05/2023 gestione diretta	24
FG03	Ex Conventino	Via Diomede	Foggia	Polo Universitario diffuso UniFG	-	-	-	STRUTTURE FINANZIATE 2023/2026	DM 469 DEL 12/05/2023 affidamento a terzi	64

4 - Taranto - Aree maggiormente idonee alla localizzazione di nuove residenze universitarie

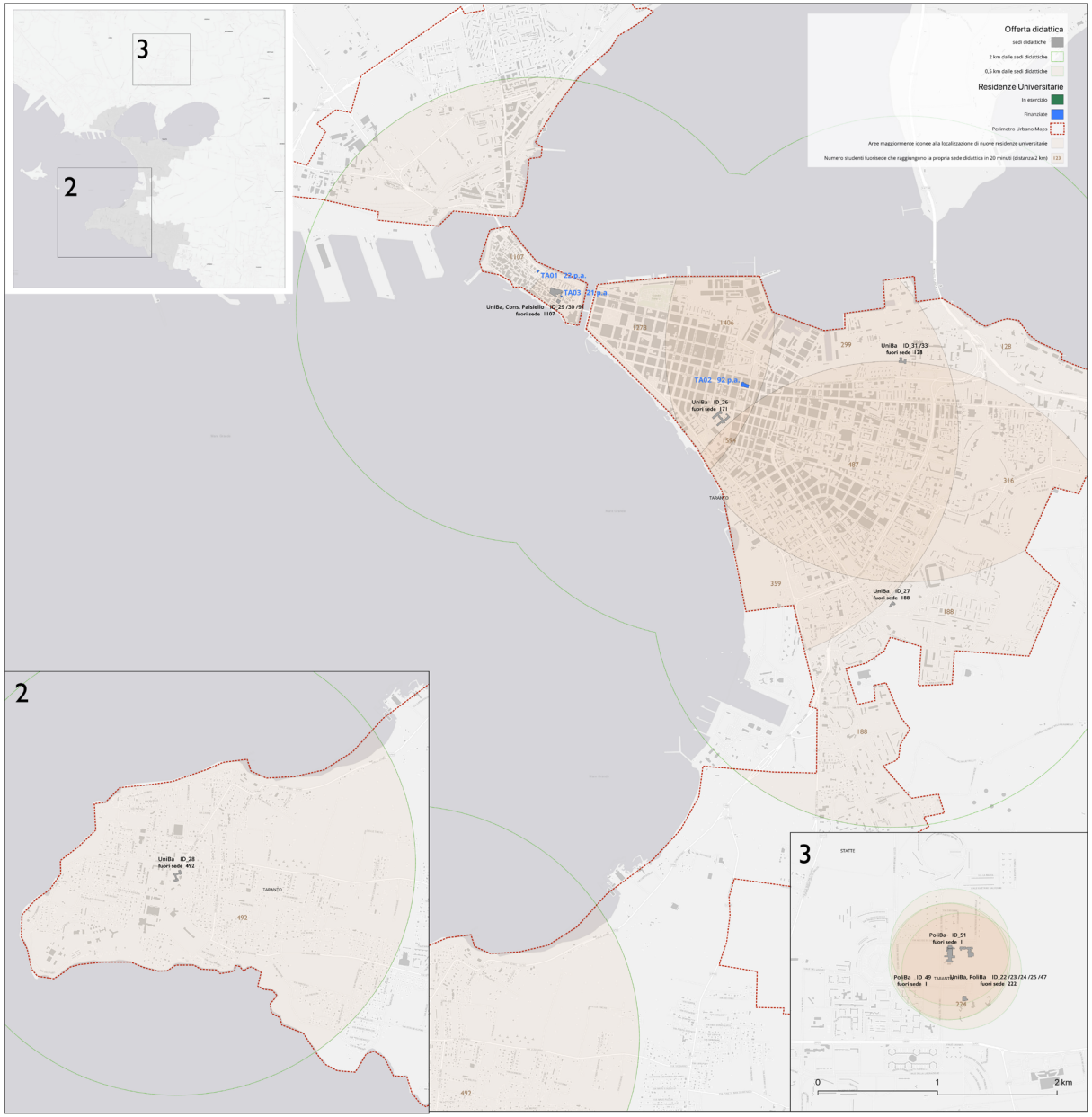

Offerta didattica

ID_	Ente	Plesso	Sede	Dipartimento	Corso	Iscritti	Fuori sede
22 /23 /24 /25 /47	UniBa, PoliBa	ARANTO (ALCIDE DE GASPERI 74100),TARANTO (ASL TA, Cittadella della carità, Piazzale Mons. Guglielmo Motolese 1 - T, Centro Interdipartimentale Magna Grecia Viale del Turismo, 8.	TARANTO	Dipartimento di Chimica,Dipartimento di Informatica,Dipartimento Jonico in sistemi giuridici ed economici del mediterraneo: società ambiente culture,Fac/Scuola di Medicina,Dipartimento di Ing. Civile, Ambientale, del Territorio, Edile e di Chimica	Scienze Ambientali,Sicurezza Informatica,Scienze e Gestione delle Attività' Marittime,Medicina e Chirurgia,INGEGNERIA CIVILE E AMBIENTALE (D.M. 270/04)	437	222
26	UniBa	TARANTO (AUSL TA, P.O. SS. ANNUNZIATA,Via Bruno 1 e Scuola sottufficiali Marina	TARANTO	Fac/Scuola di Medicina	Tecniche della Prevenzione nell'Ambiente e nei Luoghi di Lavoro (Abilitante alla Professione Sanitaria di Tecnico della Prevenzione nell'Ambiente e nei Luoghi di Lavoro)	264	171
27	UniBa	TARANTO (Lago Maggiore angolo via Ancona 74100)	TARANTO	Dipartimento Jonico in sistemi giuridici ed economici del mediterraneo: società ambiente culture	Strategie d'Impresa e Management	360	188
28	UniBa	TARANTO (Largo Lorenzo Bezzi, 1, 74100 San Vito, Taranto TA)	TARANTO	Dipartimento Jonico in sistemi giuridici ed economici del mediterraneo: società ambiente culture	Scienze e Gestione delle Attività' Marittime	667	492
29 /30 /91	UniBa, Cons. Paisiello	TARANTO (Via Duomo, presso ex Convento di San Francesco - 74100 - Taranto),Via Duomo, 276 - 74123 Taranto	TARANTO	Dipartimento di Ricerca e Innovazione Umanistica (Di.R.I.Um.),Dipartimento Jonico in sistemi giuridici ed economici del mediterraneo: società ambiente culture,	Scienze dei Beni Culturali per il Turismo e l'Ambiente,Scienze Giuridiche per l'Immigrazione, i Diritti Umani e l'Interculturalità,	1773	1107
31 /33	UniBa	TARANTO, via Acton 77,TARANTO, via Acton 77	TARANTO	Dipartimento di Ricerca e Innovazione Umanistica (Di.R.I.Um.),Dipartimento Jonico in sistemi giuridici ed economici del mediterraneo: società ambiente culture	Scienze dei Beni Culturali per il Turismo e l'Ambiente,Scienze Giuridiche - Sede di Taranto	315	128
49	PoliBa	Centro Interdipartimentale Magna Grecia Viale del Turismo, 8, 74100 Taranto TA	TARANTO	Dipartimento di Ingegneria Elettrica e dell'Informazione	INGEGNERIA DEI SISTEMI INDUSTRIALI ED ELETTRONICI (D.M.270/04)	7	1
51	PoliBa	Centro Interdipartimentale Magna Grecia Viale del Turismo, 8, 74100 Taranto TA	TARANTO	Dipartimento di Meccanica, Matematica e Management	INGEGNERIA INDUSTRIALE	12	1

Residenze Universitarie

in esercizio

id	Edificio	Indirizzo	Comune	Ambito Urbano	Proprietà	Proponente	Gestione	Gestore	Posti alloggio

finanziate

Codice	Edificio	Indirizzo	Comune	Ambito Urbano	Proprietà	Proponente	Gestore	Stato Avanzamento Proposta	Gestione diretta o affidamento a terzi	Posti alloggio
TA01	Palazzo Garibaldi	Via Giuseppe Garibaldi	Taranto	-	Pubblica	Comune di Taranto	ADISU	STRUTTURE IN VIA DI ATTIVAZIONE 2024/2025	DM 469 DEL 12/05/2023 gestione diretta	22
TA02	Palazzo Frisini	Via Giuseppe Mazzini	Taranto	-	Pubblica	Provincia di Taranto	ADISU	STRUTTURE FINANZIATE 2023/2026	DM 469 DEL 12/05/2023 gestione diretta	92
TA03	Palazzo Caló	Vicolo Caló	Taranto	-	Pubblica	Comune di Taranto	ADISU	STRUTTURE PARZIALMENTE FINANZIATE 2023/2026	DM 469 DEL 12/05/2023 gestione diretta	21

5 - Brindisi - Aree maggiormente idonee alla localizzazione di nuove residenze universitarie

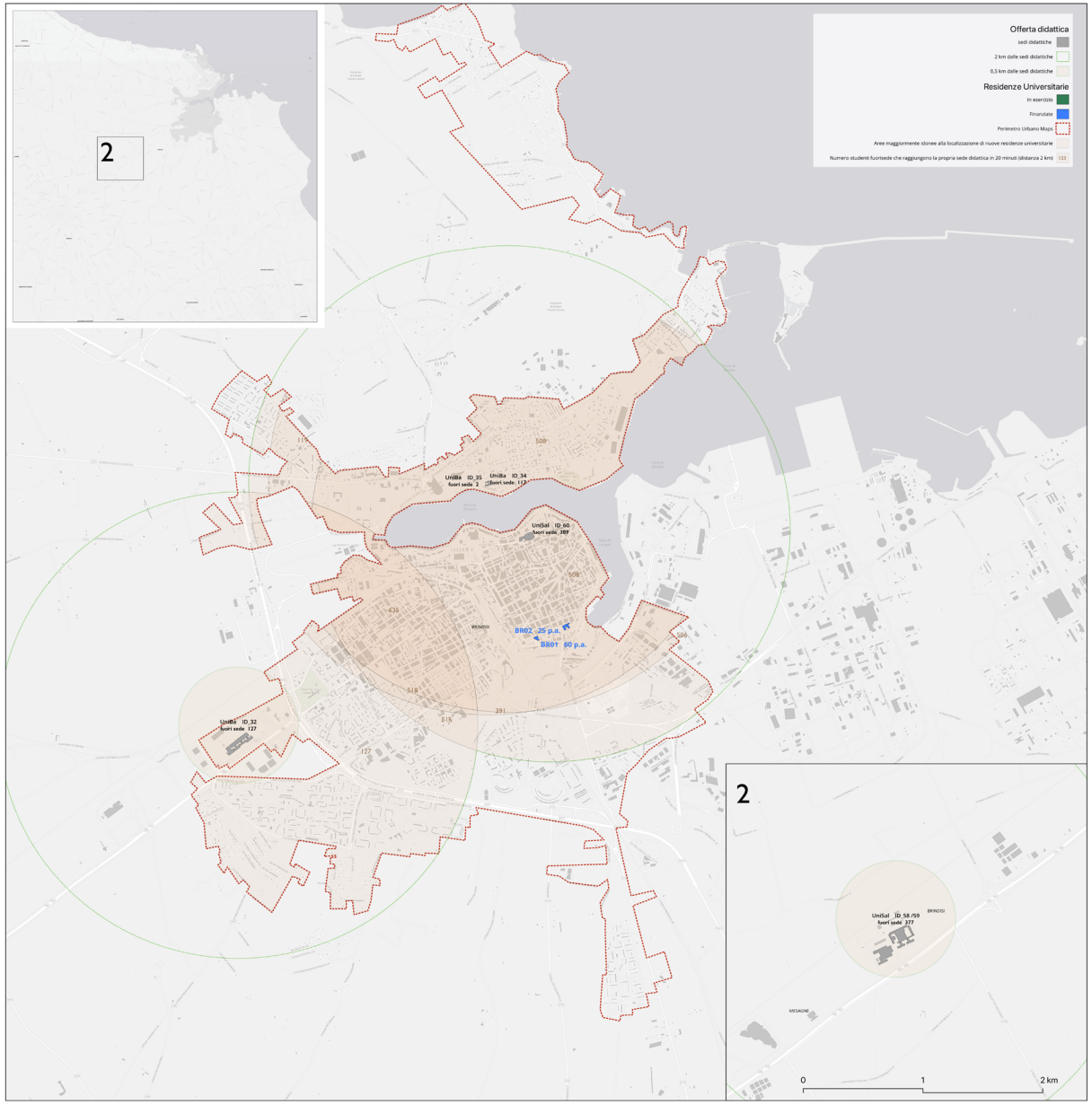

Offerta didattica

ID_	Ente	Plesso	Sede	Dipartimento	Corso	Iscritti	Fuori sede
32	UniBa	BRINDISI (AUSL BR, P.O. DI SUMMA - PERRINO, ss 7 per Mesagne)	BRINDISI	Fac/Scuola di Medicina	Infermieristica (Abilitante alla Professione Sanitaria di Infermiere)	308	127
34	UniBa	BRINDISI (VIA PRIMO LONGOBARDO 23 72011)	BRINDISI	Dipartimento di Economia, Management e Diritto dell'Impresa	Economia Aziendale - Sede di Brindisi	244	117
35	UniBa	BRINDISI (VIA PRIMO LONGOBARDO 23 72011)	BRINDISI	Dipartimento di Informatica	Informatica	10	2
58 /59	UniSal	Cittadella di Brindisi - S.S. 7, Brindisi - Mesagne,Cittadella di Brindisi - S.S. 7, Brindisi - Mesagne	BRINDISI	DIPARTIMENTO DI INGEGNERIA ELL'INNOVAZIONE,DIPARTIMENTO DI SCIENZE E TECNOLOGIE BIOLOGICHE ED AMBIENTALI	INGEGNERIA AEROSPAZIALE,SVILUPPO SOSTENIBILE E CAMBIAMENTI CLIMATICI	1559	377
60	UniSal	CHIOSTRO San Paolo Eremita - Via Annibale De Leo - Brindisi	BRINDISI	DIPARTIMENTO DI SCIENZE UMANE E SOCIALI	SCIENZE PER LA COOPERAZIONE INTERNAZIONALE	1576	389

Residenze Universitarie

in esercizio

id	Edificio	Indirizzo	Comune	Ambito Urbano	Proprietà	Proponente	Gestione	Gestore	Posti alloggio

finanziate

Codice	Edificio	Indirizzo	Comune	Ambito Urbano	Proprietà	Proponente	Gestore	Stato Avanzamento Proposta	Gestione diretta o affidamento a terzi	Posti alloggio
BR01	Ex Mutua Artigiani	Via Federico II di Svevia	Brindisi	-	Pubblica	PVI - Puglia Valore Immobiliare Srl	ADISU	STRUTTURE FINANZIATE 2023/2026	DM 469 DEL 12/05/2023 gestione diretta	60
BR02	Ex Marconi	Via Cortine	Brindisi	-	Pubblica	Comune di Brindisi	ADISU	STRUTTURE FINANZIATE 2023/2026	DM 469 DEL 12/05/2023 gestione diretta	25

6 - Casamassima - Aree maggiormente idonee alla localizzazione di nuove residenze universitarie

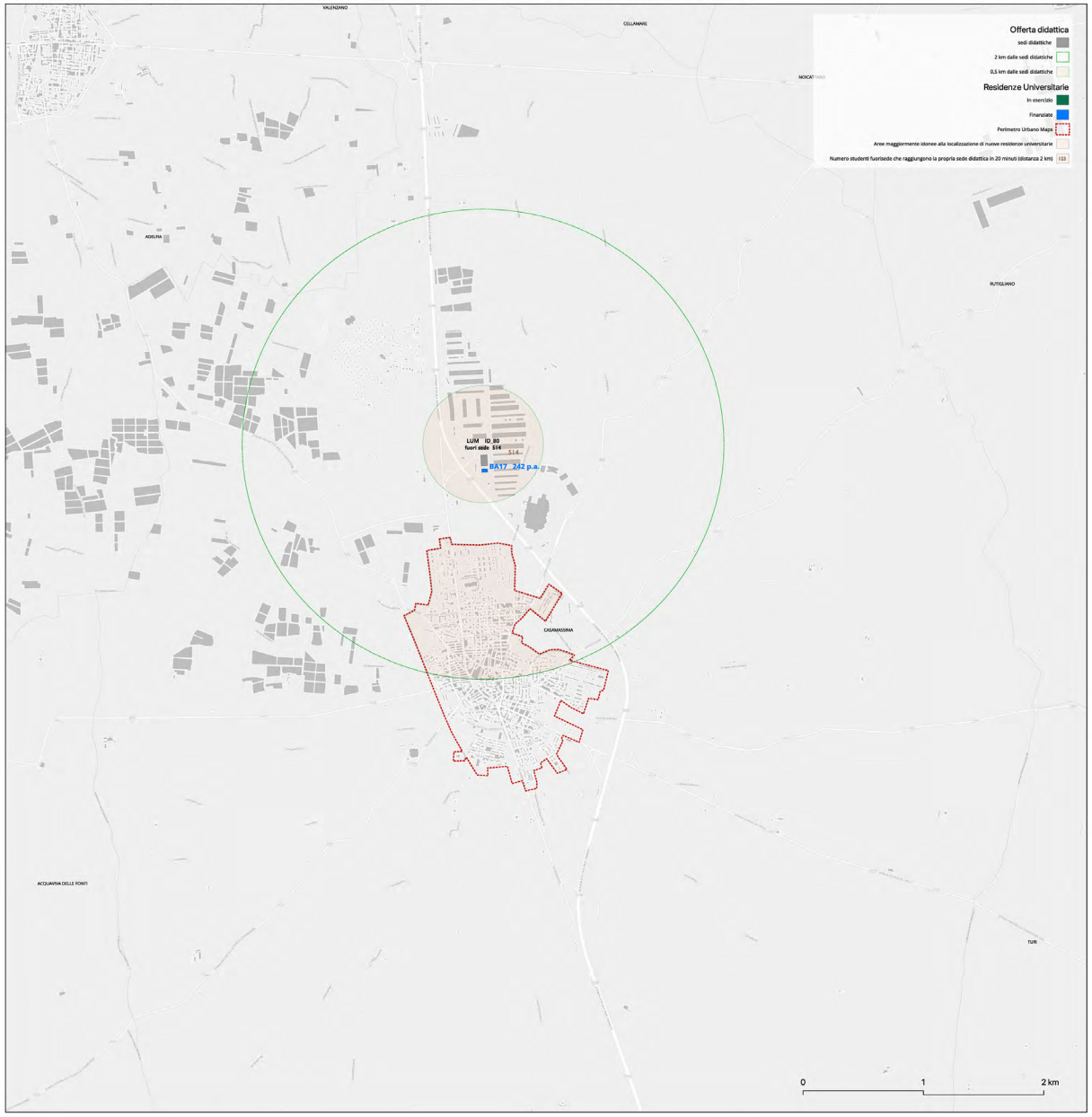

Offerta didattica

ID_	Ente	Plesso	Sede	Dipartimento	Corso	Iscritti	Fuori sede
80	LUM	Casamassima s.s.100 km 20	CASAMASSIMA	Dati Generali	Dati Generali	2069	514

Residenze Universitarie

in esercizio

id	Edificio	Indirizzo	Comune	Ambito Urbano	Proprietà	Proponente	Gestione	Gestore	Posti alloggio

finanziate

Codice	Edificio	Indirizzo	Comune	Ambito Urbano	Proprietà	Proponente	Gestore	Stato Avanzamento Proposta	Gestione diretta o affidamento a terzi	Posti alloggio
BA17	LUM Baricentro	Parco il Baricentro	Casamassima	Casamassima	Privato	LUM	-	STRUTTURE FINANZIATE 2023/2026	DM 469 DEL 12/05/2023 gestione diretta (420 posti)	242

7 - Acquaviva delle Fonti - Aree maggiormente idonee alla localizzazione di nuove residenze universitarie

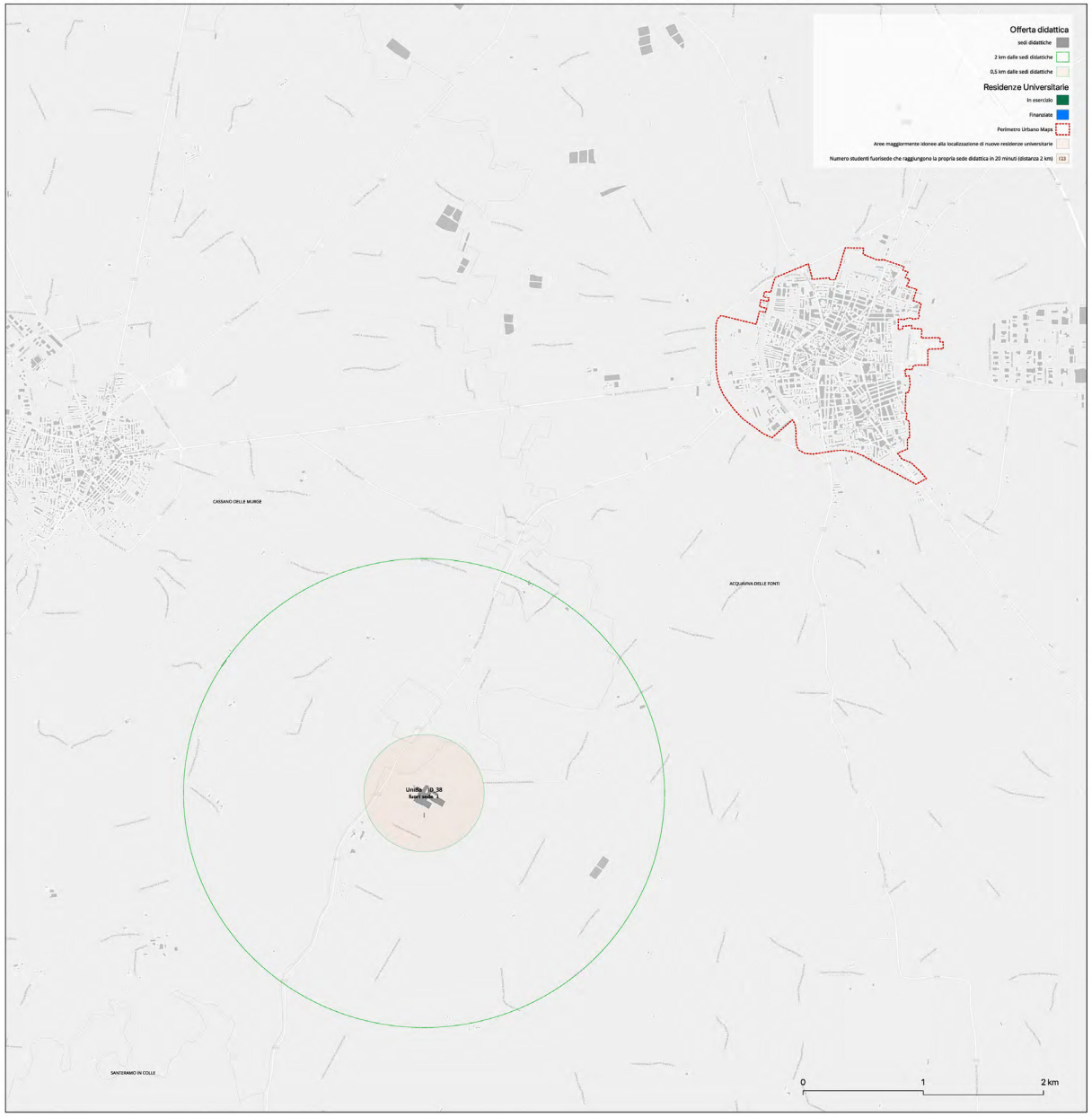

Offerta didattica

ID_	Ente	Plesso	Sede	Dipartimento	Corso	Iscritti	Fuori sede
38	UniBa	ACQUAVIVA DELLE FONTI (Ente Ecclesiastico Miulli, sp 127 Acqu-Sant km 4,1)	ACQUAVIVA DELLE FONTI	Fac/Scuola di Medicina	Infermieristica (Abilitante alla Professione Sanitaria di Infermiere)	3	1

Residenze Universitarie

in esercizio

id	Edificio	Indirizzo	Comune	Ambito Urbano	Proprietà	Proponente	Gestione	Gestore	Posti alloggio

finanziate

Codice	Edificio	Indirizzo	Comune	Ambito Urbano	Proprietà	Proponente	Gestore	Stato Avanzamento Proposta	Gestione diretta o affidamento a terzi	Posti alloggio

8 - Rodi Garganico - Aree maggiormente idonee alla localizzazione di nuove residenze

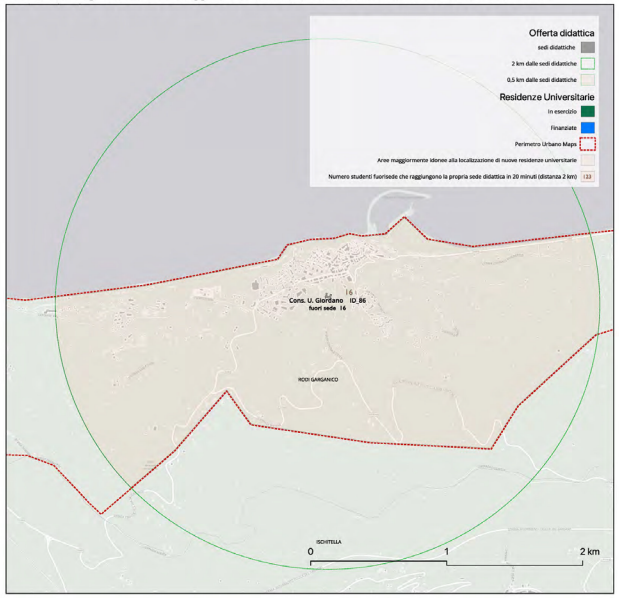

8 - S. Giovanni Rotondo - Aree maggiormente idonee alla loc. di nuove residenze universitarie

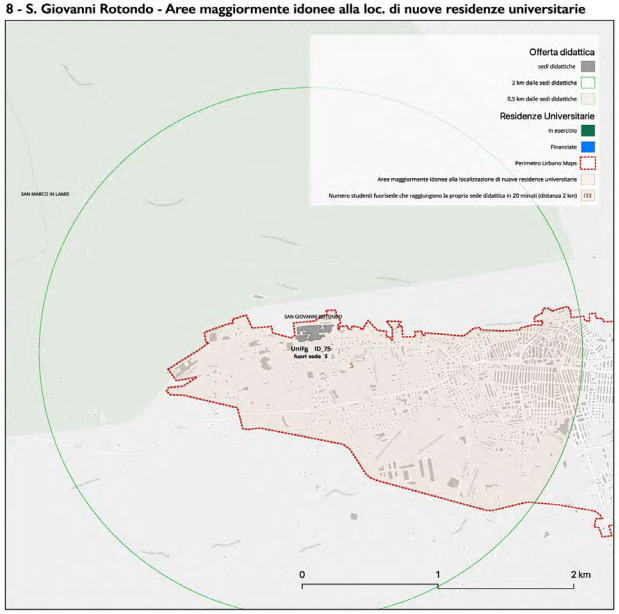

8 - Barletta - Aree maggiormente idonee alla localizzazione di nuove residenze universitarie

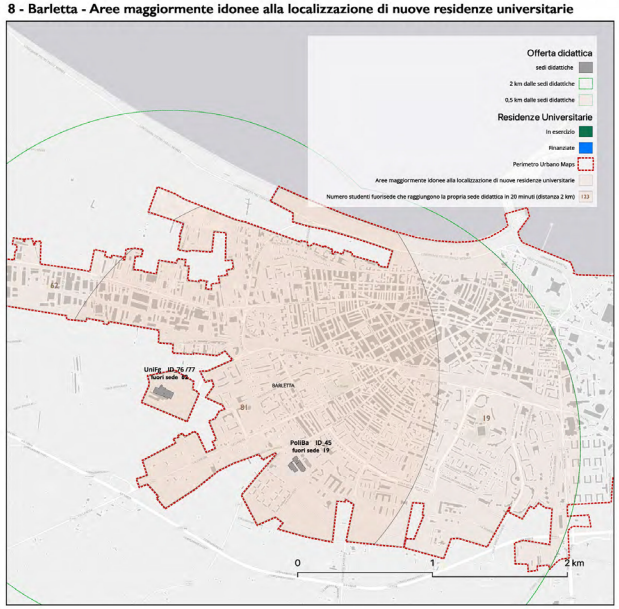

8 - Valenzano - Aree maggiormente idonee alla localizzazione di nuove residenze universitarie

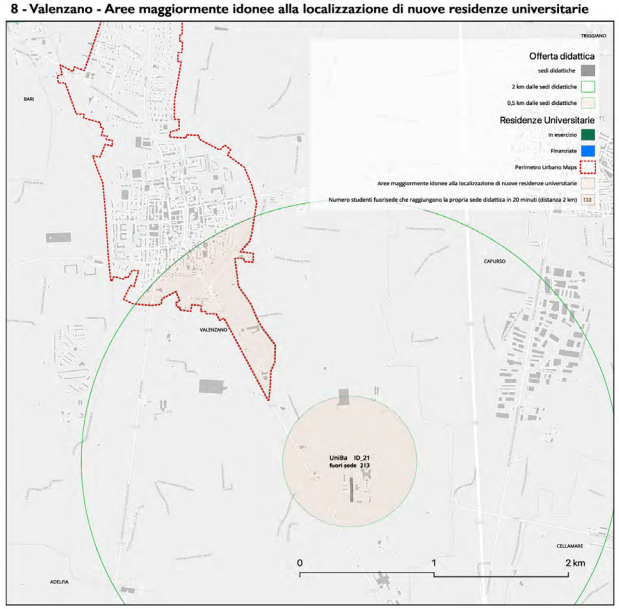

Offerta didattica

n.	Ente	Plesso	Sede	Dipartimento	Corso	Iscritti	Fuori sede
86	Cons. U. Giordano	Via Croce snc Rodi Garganico	RODI GARGANICO	-	-	157	16

n.	Ente	Plesso	Sede	Dipartimento	Corso	Iscritti	Fuori sede
75	UniFg	Viale Cappuccini, sn, 71013 San Giovanni Rotondo FG	SAN GIOVANNI ROTONDO	Dipartimento di Scienze Mediche e Chirurgiche	INFERMIERISTICA	117	5

n.	Ente	Plesso	Sede	Dipartimento	Corso	Iscritti	Fuori sede
45	PoliBa	Istituto Tecnico Economico e Tecnologico Cassandro Fermi Nervi - Via Madonna della Croce, 265 – 76121 BARLETTA (BT)	BARLETTA	Dipartimento di Ing. Civile, Ambientale, del Territorio, Edile e di Chimica	Costruzioni e Gestione Ambientale e Territoriale	41	19
76 /77	UniFg	Viale Ippocrate, 15 76121 BARLETTA BAT	BARLETTA	Dipartimento di Medicina Clinica e Sperimentale,Dipartimento di Scienze Mediche e Chirurgiche	TECNICHE DI RADIOLOGIA MEDICA, PER IMMAGINI E RADIOTERAPIA,INFERMIERISTICA	309	62

n.	Ente	Plesso	Sede	Dipartimento	Corso	Iscritti	Fuori sede
21	UniBa	VALENZANO (Strada Provinciale per Casamassima, Km 3 - 70010)	VALENZANO	Dipartimento di Medicina veterinaria	Sicurezza degli Alimenti di Origine Animale e Salute	490	213

Residenze Universitarie

In esercizio

ID	Edificio	Indirizzo	Comune	Ambito Urbano	Proprietà	Proponente	Gestione	Gestore	Posti alloggio

finanziate

Codice	Edificio	Indirizzo	Comune	Ambito Urbano	Proprietà	Proponente	Gestore	Stato Avanzamento Proposta	Gestione diretta o affidamento a terzi	Posti alloggio

9 - Monopoli - Aree maggiormente idonee alla localizzazione di nuove residenze universitarie

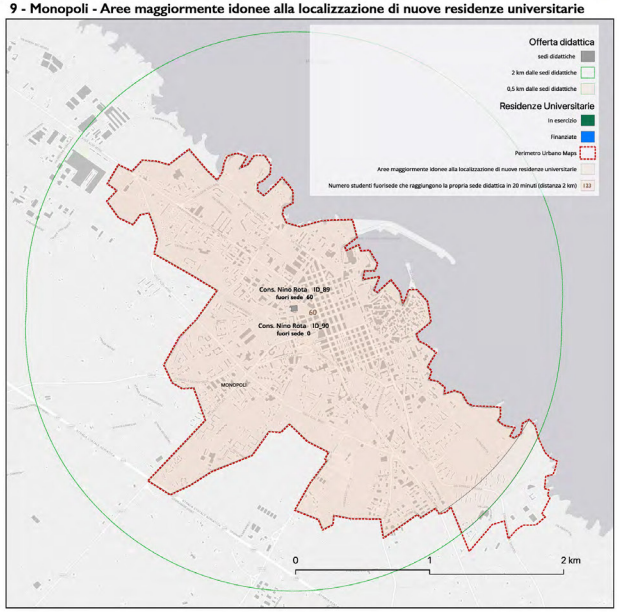

9 - Castellana Grotte - Aree maggiormente idonee alla loc. di nuove residenze universitarie

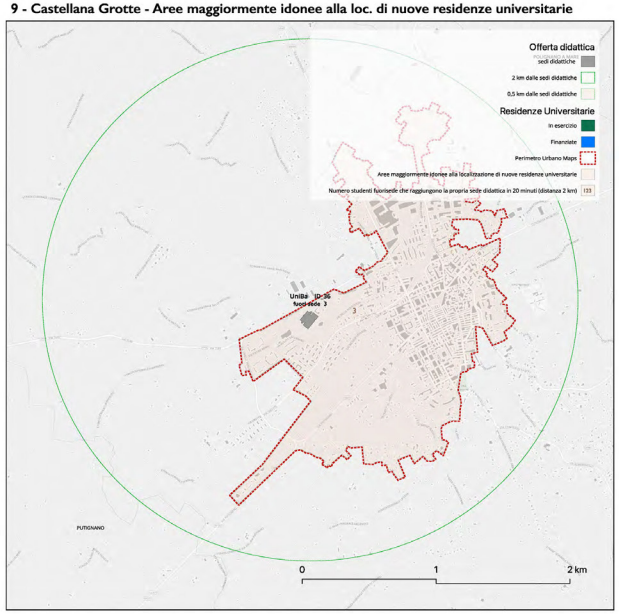

9 - Ceglie Messapica - Aree maggiormente idonee alla localizzazione di nuove residenze

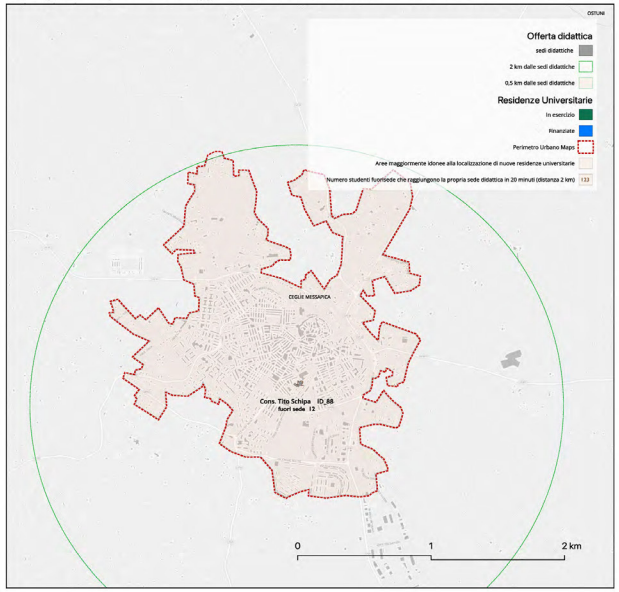

9 - Tricase - Aree maggiormente idonee alla localizzazione di nuove residenze universitarie

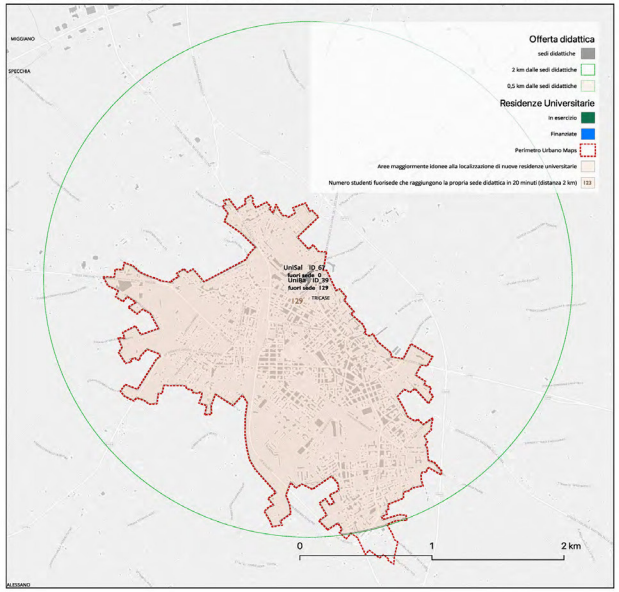

Offerta didattica

n.	Ente	Plesso	Sede	Dipartimento	Corso	Iscritti	Fuori sede
89	Cons. Nino Rota	piazza S.Antonio 27 • 70043 Monopoli (Ba	MONOPOLI	-	-	360	60
90	Cons. Nino Rota	teatro Radar Monopoli (Ba)	MONOPOLI	-	-	0	0

n.	Ente	Plesso	Sede	Dipartimento	Corso	Iscritti	Fuori sede
36	UniBa	CASTELLANA GROTTE (I.R.C.C.S "Saverio De Bellis")	CASTELLANA GROTTE	Fac/Scuola di Medicina	Infermieristica (Abilitante alla Professione Sanitaria di Infermiere)	84	3

n.	Ente	Plesso	Sede	Dipartimento	Corso	Iscritti	Fuori sede
88	Cons. Tito Schipa	via L. Guanella, 2 - 72013 - Ceglie Messapica (BR)	CEGLIE MESSAPICA	-	-	21	12

n.	Ente	Plesso	Sede	Dipartimento	Corso	Iscritti	Fuori sede
39	UniBa	TRICASE (ENTE ECCLESIASTICO "PIA FONDAZIONE PANICO" - Via S. Pio X n. 4, 73039 T	TRICASE	Fac/Scuola di Medicina	Infermieristica (Abilitante alla Professione Sanitaria di Infermiere)	288	129

Residenze Universitarie

in esercizio

ID	Edificio	Indirizzo	Comune	Ambito Urbano	Proprietà	Proponente	Gestione	Gestore	Posti alloggio

finanziate

Codice	Edificio	Indirizzo	Comune	Ambito Urbano	Proprietà	Proponente	Gestore	Stato Avanzamento Proposta	Gestione diretta o affidamento a terzi	Posti alloggio