

SOCIETA' TEKNE SOLAR

**Procedura abilitativa semplificata (PAS) ai sensi dell'art. 6 del D.Lgs. 3 marzo 2011, n. 28. Impianto fotovoltaico ubicato in località "Contrada Cantore" individuato all'interno del Catasto Terreni nel Comune di Ginosa (TA) al Fg.129 particelle 290-292-296 della potenza complessiva di 3,07 MWp e relative opere di connessione alla RTN.**

Pratica n° 08760010721-03052023-1127

**Suap di GINOSA in delega alla CCIAA di TA**

CHIEDE	Procedimento
<b>Procedura abilitativa semplificata (P.A.S.) per l'installazione di impianti alimentati da energia rinnovabile</b>	<b>Procedura abilitativa semplificata (P.A.S.) per l'installazione di impianti alimentati da energia rinnovabile ((ai sensi dell'art. 6 del D. Lgs 28 del 03/03/2011 - art. 6 della L.R. n. 25 del 24/09/2012)</b>

Scheda anagrafica

<input checked="" type="checkbox"/> DITTA/SOCIETA'/IMPRESA	<input type="checkbox"/> PERSONA (Privato)
--	--

<input checked="" type="checkbox"/> ISCRITTA ALLA CCIAA
---

Codice Fiscale
<b>08760010721</b>

(compilare per effettuare il recupero dei dati dal registro imprese)

Informazioni relative all'iscrizione al Registro Imprese

Camera di commercio di:	Numero REA	Data
<b>BARI</b>	<b>648274</b>	

<input type="checkbox"/> NON ANCORA ISCRITTA
--

<input type="checkbox"/> NON NECESSITA DI ISCRIZIONE AL RI DELLA CCIAA
--

DATI DEL DICHIARANTE

Nome	Cognome	Cod.Fiscale
<b>RENATO</b>	<b>MANSI</b>	

Sesso	Data nascita	Cittadinanza
<b>Maschile</b>		<b>ITALIA</b>

Luogo di nascita:

Stato	Provincia
<b>Italia</b>	<b>BARI</b>

Comune
<b>ANDRIA</b>

<input type="checkbox"/> Se cittadino non UE
--

Informazioni relative alla residenza :

Stato	Provincia
<b>Italia</b>	

Comune

Toponimo (DUG)

Denominazione stradale			
Numero civico	CAP	eMail/PEC	Telefono fisso/cellulare
		<b>teknesolarsrl@pec.it</b>	

Carica

**AMMINISTRATORE UNICO**

DATI DELLA DITTA/SOCIETA'/IMPRESA

Denominazione (nome della ditta o azienda o ragione sociale)		
<b>TEKNE SOLAR S.R.L.</b>		
Forma giuridica	Codice Fiscale	P.IVA
<b>SOCIETA' A RESPONSABILITA' LIMITATA</b>	<b>08760010721</b>	<b>08760010721</b>

Dati relativi alla sede legale della ditta/società/impresa

Stato	Provincia
<b>Italia</b>	<b>BARI</b>

Comune

**ANDRIA**

Toponimo (DUG)

**VIA**

Denominazione stradale	Numero civico	CAP
<b>VINCENZO GIOBERTI</b>	<b>11</b>	<b>76123</b>

Telefono fisso/Cellulare	Fax	PEC
<b>0883552915</b>	<b>0883553714</b>	<b>TEKNESOLARSRL@PEC.IT</b>

Qualifica e dati del procuratore

Qualifica del procuratore

**ALTRO PREVISTO DALLA NORMATIVA**

Il procuratore:

Nome	Cognome	Sesso	Cittadinanza
<b>RENATO</b>	<b>MANSI</b>	<b>Maschio</b>	<b>ITALIA</b>

Nato a

**ANDRIA**

il

**21/12/1961**

	Provincia		Stato
<b>[ X ] in Italia</b>	<b>BT</b>	<b>[ ] all'Estero</b>	

Cod.Fiscale

Informazioni relative alla residenza del procuratore:

Residente in	Provincia	CAP

Indirizzo	Tel	Fax

eMail PEC

**teknesolarsrl@pec.it**

Oggetto della pratica

descrizione sintetica

**Impianto fotovoltaico della potenza di 3,07 MW da ubicarsi nell'agro del Comune di Ginosa (Ta) in località "Contrada Cantore" e relative opere di connessione ricadenti sempre nel comune di Ginosa (Ta).**

DOMICILIO ELETTRONICO

Ai fini delle comunicazioni relative al presente procedimento si elegge il proprio domicilio elettronico presso la seguente casella di posta elettronica (domicilio elettronico)

DOMICILIO ELETTRONICO: (N.B. Inserire l'indirizzo della casella PEC a cui lo Sportello dovrà inviare la ricevuta e le altre comunicazioni relative alla pratica)

**teknesolarsrl@pec.it**

**[ X ] Si dichiara di essere consapevoli che nel caso non venga indicata una casella di posta elettronica certificata (PEC), non si avrà la certezza del buon esito dell' eventuale scambio di comunicazioni che seguiranno la presente istanza**

Dichiarazione di consapevolezza ex artt. 46 e 47 DPR 445/2000

**[ X ] Dichiara di essere consapevole che le dichiarazioni false, la falsità negli atti e l'uso di atti falsi comportano l'applicazione delle sanzioni penali previste dall'art. 76 del D.P.R. 445/2000 e la decadenza dai benefici eventualmente conseguenti al provvedimento emanato sulla base della dichiarazione non veritiera nonché il divieto di accesso a contributi, finanziamenti e agevolazioni per un periodo di 2 anni decorrenti da quando l'amministrazione ha adottato l'atto di decadenza, come previsto dall'art. 75 del D.P.R. 445/2000.**

INFORMATIVA SULLA PRIVACY (Art. 13 del Reg. UE n. 2016/679 del 27 aprile 2016)

Il Reg. UE n. 2016/679 del 27 aprile 2016 stabilisce norme relative alla protezione delle persone fisiche con riguardo al trattamento dei dati personali. Pertanto, come previsto dall'art. 13 del Regolamento, si forniscono le seguenti informazioni:

Titolare del trattamento:

Comune di GINOSA

indirizzo pec suap.comuneginosa@pec.rupar.puglia.it

Finalità del trattamento.

Il trattamento dei dati è necessario per l'esecuzione di un compito di interesse pubblico o connesso all'esercizio di pubblici poteri di cui è investito il titolare del trattamento. Pertanto i dati personali saranno utilizzati dal titolare del trattamento nell'ambito del procedimento per il quale la dichiarazione viene resa.

Modalità del trattamento.

I dati saranno trattati da persone autorizzate, con strumenti cartacei e informatici.

Destinatari dei dati.

I dati potranno essere comunicati a terzi nei casi previsti della Legge 7 agosto 1990, n. 241 ("Nuove norme in materia di procedimento amministrativo e di diritto di accesso ai documenti amministrativi"), ove applicabile, e in caso di controlli sulla veridicità delle dichiarazioni (art. 71 del D.P.R. 28 dicembre 2000 n. 445 ("Testo unico delle disposizioni legislative e regolamentari in materia di documentazione amministrativa")). Responsabili del trattamento la Camera di Commercio competente per territorio e InfoCamere S.c.p.A.

## Diritti.

L'interessato può in ogni momento esercitare i diritti di accesso e di rettifica dei dati personali nonché ha il diritto di presentare reclamo al Garante per la protezione dei dati personali. Ha inoltre il diritto alla cancellazione dei dati e alla limitazione al loro trattamento nei casi previsti dal Regolamento. Per esercitare tali diritti tutte le richieste devono essere rivolte al Comune di GINOSA indirizzo mail suap.comuneginosa@pec.rupar.puglia.it. Il responsabile della protezione dei dati è contattabile all'indirizzo mail c.venneri@comune.ginosa.ta.it.

## Periodo di conservazione dei dati.

I dati personali saranno conservati per un periodo non superiore a quello necessario per il perseguimento delle finalità sopra menzionate o comunque non superiore a quello imposto dalla legge per la conservazione dell'atto o del documento che li contiene. I dati sono altresì trasmessi alla Camera di Commercio competente per territorio per la raccolta nel Fascicolo informativo di impresa di cui all'art. 43-bis del D.P.R. 445/2000 e s.m.i.

<b>[ X ] Il/la sottoscritto/a dichiara di aver letto l'informativa sul trattamento dei dati personali.</b>
CHIEDE A UFFICI COMUNE DI GINOSA

Procedura abilitativa semplificata (P.A.S.) per l'installazione di impianti alimentati da energia rinnovabile ((ai sensi dell'art. 6 del D. Lgs 28 del 03/03/2011 - art. 6 della L.R. n. 25 del 24/09/2012)

## Localizzazione dell'intervento

Comune	Frazione	Prov.	CAP
<b>GINOSA</b>		<b>TA</b>	<b>74025</b>

ATTENZIONE - l'ubicazione dell'attività o intervento coincide con il Comune a cui è destinata la pratica

Via, Viale, Piazza	n° civico
<b>MASSERIA TORRE NUOVA</b>	<b>snc</b>

scala	piano	interno

## dati catastali

<input type="checkbox"/> NCEU	<input checked="" type="checkbox"/> NCT
-------------------------------	---

foglio	particella/mappale	subalterno
<b>129</b>	<b>290</b>	

## sezione Censuaria (Terreni)

foglio	particella/mappale	subalterno
<b>129</b>	<b>292</b>	

## sezione Censuaria (Terreni)

foglio	particella/mappale	subalterno
<b>129</b>	<b>296</b>	

## sezione Censuaria (Terreni)

foglio	particella/mappale	subalterno
<b>130</b>	<b>138</b>	

## sezione Censuaria (Terreni)

## ulteriori dati relativi alla localizzazione dell'intervento

## Superfici edificio (reali e non catastali)

coperta mq	scoperta mq	altezza m
<b>0.00</b>	<b>39168.00</b>	<b>2.00</b>

## Superfici terreno (reali e non catastali) mq.

**39168.00**

## a) Titolarità dell'intervento

Il richiedente dichiara di avere titolo alla presentazione di questa pratica edilizia in quanto

proprietario esclusivo

rappresentante legale

Amministratore/delegato dal Condominio

comproprietario con il/i soggetto/i elencato/i nella sezione "SOGGETTI COINVOLTI";

	specificare
<input checked="" type="checkbox"/> locatario/comodatario (a tale scopo autorizzato dai proprietari nella sezione "SOGGETTI COINVOLTI")	1

dell'immobile interessato dall'intervento e di

avere titolarità esclusiva all'esecuzione dell'intervento

non avere titolarità esclusiva all'esecuzione dell'intervento, ma di disporre comunque della dichiarazione di assenso dei terzi titolari di altri diritti reali o obbligatori

## b) Presentazione della PAS

Dichiara di presentare la PAS

in assenza di atti di assenso presupposti, in quanto l'intervento oggetto della PAS non necessita di atti o pareri che non possono essere sostituiti dalle autocertificazioni, attestazioni e asseverazioni o certificazioni di tecnici abilitati

essendo già in possesso di tutti gli atti di assenso presupposti, comunque denominati, rilasciati dalle competenti amministrazioni

richiedendo contestualmente l'acquisizione d'ufficio degli atti di assenso presupposti, comunque denominati, alle competenti amministrazioni. Il titolare dichiara di essere a conoscenza che l'attività oggetto della PAS può essere iniziata dopo il rilascio dei relativi atti di assenso

## c) Tipologia di impianto alimentato da fonti rinnovabili oggetto di PAS

Installazione di pannelli fotovoltaici, su edificio esistente, con qualsiasi potenza, non ricadenti fra quelli di cui al punto 12.1 del D.M. 10/09/2010 aventi TUTTE le seguenti caratteristiche: i. moduli fotovoltaici collocati nei tetti di edifici esistenti; ii. la superficie complessiva dei moduli fotovoltaici dell'impianto non sia superiore a quella del tetto dell'edificio sul quale i moduli sono collocati

collocato su edifici, tettoie, serre o pensiline e da realizzarsi con tegole fotovoltaiche o altri elementi innovativi;

collocato su edifici o loro pertinenze (realizzati all'interno della zona A di cui al D.M. 1444/1968) e da realizzarsi con tegole fotovoltaiche o altri elementi innovativi;

Impianto solare fotovoltaico non integrato ubicato al suolo con potenza inferiore a 20 kW;

Impianto solare fotovoltaico ubicato a suolo su terreni agricoli (max 10% del terreno agricolo e distanza superiore a 2000 mt. da altri terreni dello stesso proprietario), non ricadenti fra quelli di cui al punto 12.1 e 12.2 lettera a) del D.M. 10/09/2010, aventi capacità di generazione inferiore alla soglia indicata alla tabella A allegata al D.Lgs n. 387 del 29/12/2003, cioè con potenza inferiore a 20 kW, e che faccia capo ad un unico punto di connessione ed ad un unico soggetto;

Impianto solare fotovoltaico ubicato su aree già degradate da attività antropiche, pregresse o in atto, tra cui siti industriali, cave, discariche, siti contaminati, con potenza non superiore a 1 MW e direttamente su suolo;

Impianto eolico di potenza inferiore a 200 kW con max 4 generatori eolici;

Impianti Biomassa, gas di discarica, gas residuati dai processi di depurazione, operanti in assetto cogenerativi con potenza > 50 1000 kW ovvero 3000 kW;

Impianti alimentati da biomassa e biogas con potenza max 200 kW;

Impianti da gas di discarica, gas residuati con potenza inferiore a 1 MW;

Impianti non cogenerativi con potenza 250kW;

Impianti idroelettrici e geotermoelettrici realizzati su edifici esistenti senza variazione planaltimetriche, senza cambio di destinazione d'uso, senza intaccare parti strutturali, ecc., con potenza max 200 kW;

Impianti idroelettrici e geotermoelettrici alimentati da fonte idraulica con potenza inferiore a 1 MW;

Attività di costruzione ed esercizio di impianti fotovoltaici di potenza sino a 10 MW connessi alla rete elettrica di media tensione e localizzati in area a destinazione industriale, produttiva o commerciale (ai sensi del c.9 bis, dell'art.6 del D.LGS 28/2011 modificato dal D.L. 77/2021.

 **Altro impianto di energia elettrica**

specificare

**Impianto fotovoltaico ubicato in area idonea ai sensi del comma 8, lettera c-quater) dell'art.20 del D.Lgs.199/2021**

## e) Opere su parti comuni o modifiche esterne

Le opere previste

 **non riguardano parti comuni**

riguardano le parti comuni di un fabbricato condominiale

riguardano parti comuni di un fabbricato con più proprietà, non costituito in condominio, e dichiara che l'intervento è stato approvato dai comproprietari delle parti comuni, come risulta da atto consegnato al progettista ovvero dalla sottoscrizione degli elaborati da parte di tutti i comproprietari corredata da copia di documento d'identità

riguardano parti dell'edificio di proprietà comune ma non necessitano di assenso perché, secondo l'art. 1102 c.c., apportano, a spese del titolare, le modificazioni necessarie per il miglior godimento delle parti comuni non alterandone la destinazione e senza impedire agli altri partecipanti di usufruirne secondo il loro diritto

## f) Descrizione sintetica dell'intervento

Dichiara che i lavori per i quali viene inoltrata la presente PAS consistono in:

**Impianto fotovoltaico della potenza di 3,07 MW da ubicarsi nell'agro del Comune di Ginosa (Ta) in località "Contrada Cantore" e relative opere di connessione ricadentisempre nel comune di Ginosa (Ta); esternamente alla recinzione verrà realizzata una siepe perimetrale costituita da Ligustro, Biancospino, Corbezzolo con funzione dimitigazione visiva. Il terreno sotto i moduli fotovoltaici di tipo fisso non sarà lasciato incolto, ma si procederà alla semina di leguminose annuali autoriseminanti che rappresentano un ottimo strumento per migliorare le caratteristiche chimico-fisiche del suolo grazie alla loro funzione azoto-fissatrice. Le opere di connessione (cavidotto interrato) ricadono su strade pubbliche così come individuate nell'elaborato AR09-Piano Particellare-R0, mentre la Stazione Elettrica è già esistente ed è la CP Ginosa Marina" AT/MT di E-Distribuzione S.p.A ubicata al Foglio 130 p.IIa 138 del Comune di Ginosa.**



g) Regolarità urbanistica e precedenti edilizi

lo stato attuale dell'immobile risulta pienamente conforme alla documentazione dello stato di fatto legittimato dal seguente titolo/pratica edilizia (o, in assenza, dal primo accatastamento)

legittimato da

	n.	del	
<input type="checkbox"/> titolo unico (SUAP)			
	n.	del	
<input type="checkbox"/> permesso di costruire / licenza edil. / concessione edilizia			
	n.	del	
<input type="checkbox"/> autorizzazione edilizia			
	n.	del	
<input type="checkbox"/> accertamento di conformità ex art. 36 d.P.R. n.380/2001			
	Legge	n.	del
<input type="checkbox"/> condono edilizio			
	Legge	n.	del
<input type="checkbox"/> C.E. o P.d.C. in sanatoria			
	n.	del	
<input type="checkbox"/> P.d.C. in sanatoria			
	n.	del	
<input type="checkbox"/> D.I.A. / S.C.I.A			
	n.	del	
<input type="checkbox"/> DIA/SCIA alternativa al permesso di costruire			
	n.	del	
<input type="checkbox"/> C.I.L./C.I.L.A.			
	estremi della denuncia catastale n.	del	
<input type="checkbox"/> primo accatastamento			
<input type="checkbox"/> Preesistente al 1942			
(Allegare planimetria catastale originale)			
<input type="checkbox"/> Preesistente al 1967			
(Allegare planimetria catastale originale)			
	specificare	n.	del
<input checked="" type="checkbox"/> altro	<b>Contratto Notarile</b>	<b>4924</b>	<b>24/03/2023</b>

h)  Calcolo del contributo di costruzione

**L'intervento da realizzare è a titolo gratuito**

ai sensi della seguente normativa

**art. 6 del D.Lgs. 3 marzo 2011, n. 28**

L'intervento da realizzare è a titolo oneroso e pertanto

allega il prospetto di calcolo preventivo del contributo di costruzione, a firma di tecnico abilitato, e la ricevuta di versamento del contributo di costruzione

richiede il reperimento degli standard in quanto intervento che comporta aumento del carico urbanistico

richiede il reperimento degli standard in quanto intervento che comporta aumento del carico urbanistico, per i quali con relazione asseverata si richiede la monetizzazione

i)  Tecnici incaricati

dichiara di aver incaricato, in qualità di progettista, il tecnico indicato nella sezione seguente

PROGETTISTA DELLE OPERE ARCHITETTONICHE

non è colui che presenta la pratica

colui che presenta la pratica

**incaricato anche come direttore dei lavori delle opere architettoniche**

se il direttore dei lavori delle opere architettoniche è diverso dal progettista delle opere architettoniche

e dichiara inoltre

di aver incaricato, in qualità di direttori dei lavori e di altri tecnici, i soggetti indicati alla sezione seguente

**che il/i direttore/i dei lavori e gli altri tecnici incaricati saranno individuati prima dell'inizio dei lavori**

l)  Impresa esecutrice dei lavori

**L'impresa esecutrice/impresе esecutrici dei lavori sarà/saranno individuata/e prima dell'inizio dei lavori**

i lavori, in quanto opere di modesta entità che non interessano le specifiche normative di settore, sono eseguiti/sono stati eseguiti in prima persona, senza alcun affidamento a ditte esterne

i lavori sono eseguiti/sono stati eseguiti dalla/e impresa/e indicata/e alla seguente sezione

m) **Rispetto degli obblighi in materia di salute e sicurezza nei luoghi di lavoro (vedi allegata tabella ADEMPIMENTI PREVISTI DAL D. LGS. N.81/2008)**

che l'intervento

non ricade nell'ambito di applicazione delle norme in materia di salute e sicurezza nei luoghi di lavoro (d.lgs. n. 81/2008)

ricade nell'ambito di applicazione delle norme in materia di salute e sicurezza nei luoghi di lavoro (d.lgs. n. 81/2008) e pertanto:

relativamente alla documentazione delle imprese esecutrici:

dichiara che l'entità presunta del cantiere è inferiore a 200 uomini-giorno ed i lavori non comportano i rischi particolari di cui all'allegato XI del d.lgs. n. 81/2008 e di aver verificato il certificato di iscrizione alla Camera di commercio, il documento unico di regolarità contributiva, corredato da autocertificazione in ordine al possesso degli altri requisiti previsti dall'allegato XVII del d.lgs. n. 81/2008, e l'autocertificazione relativa al contratto collettivo applicato

dichiara che l'entità presunta del cantiere è pari o superiore a 200 uomini-giorno o i lavori comportano i rischi particolari di cui all'allegato XI del d.lgs. n. 81/2008 e di aver verificato la documentazione di cui alle lettere a) e b) dell'art. 90 comma 9 prevista dal d.lgs. n. 81/2008 circa l'idoneità tecnico professionale della/e impresa/e esecutrice/i e dei lavoratori autonomi, l'organico medio annuo distinto per qualifica, gli estremi delle denunce dei lavoratori effettuate all'Istituto nazionale della previdenza sociale (INPS), all'Istituto nazionale assicurazione infortuni sul lavoro (INAIL) e alle casse edili, nonché il contratto collettivo applicato ai lavoratori dipendenti, della/e impresa/e esecutrice/i

relativamente alla notifica preliminare di cui all'articolo 99 del d.lgs. n. 81/2008

dichiara che l'intervento non è soggetto all'invio della notifica

dichiara che l'intervento è soggetto all'invio della notifica

**ricade nell'ambito di applicazione delle norme in materia di salute e sicurezza sul luogo di lavoro (d.lgs. n. 81/2008), ma si riserva di presentare le dichiarazioni di cui al presente quadro prima dell'inizio lavori, poiché i dati dell'impresa esecutrice saranno forniti prima dell'inizio lavori**

di essere a conoscenza che l'efficacia della presente PAS è sospesa qualora sia assente il piano di sicurezza e coordinamento di cui all'articolo 100 del d.lgs. n. 81/2008 o il fascicolo di cui all'articolo 91, comma 1, lettera b), quando previsti, oppure in assenza di notifica di cui all'articolo 99, quando prevista, oppure in assenza di documento unico di regolarità contributiva

n) **Diritti di terzi**

**dichiara di essere consapevole che la presente segnalazione non può comportare limitazione dei diritti dei terzi, fermo restando quanto previsto dall'articolo 19, comma 6-ter, della l. n. 241/1990**

gli eventuali soggetti cointeressati, titolari di diritti reali di godimento su beni confinanti e risultanti da registrazioni catastali ed estremi catastali dei fondi confinanti a quelli oggetto dell'intervento, sono:

0

## o) Avvertenze generali

Dichiara di essere informato che, ai sensi dell'art. 23 d.P.R. n.380/2001:

- i lavori in oggetto possono avere inizio trascorsi 30 gg dalla data di acquisizione della presente al protocollo comunale o dopo l'acquisizione degli atti di assenso presupposti;

- la durata degli stessi non potrà superare il termine di tre anni dalla data della sua presentazione;

- è tenuto a comunicare al SUE la data della fine lavori;

Prima di ultimare l'intervento, il progettista o un tecnico abilitato rilascia un certificato di collaudo finale, allegato alla comunicazione di fine lavori, che va presentato allo sportello unico, con il quale si attesta la conformità dell'opera al progetto presentato. Contestualmente presenta ricevuta dell'avvenuta presentazione della variazione catastale conseguente alle opere realizzate ovvero dichiarazione che le stesse non hanno comportato modificazioni del classamento. In assenza di tale documentazione si applica la sanzione di cui all'art. 37, c 5, d. P.R. n.380/2001.

Dichiara di essere informato che, nei casi disciplinati dall'art. 24 del d.P.R. n. 380/01, entro quindici giorni dalla data dell'ultimazione dei lavori di finitura dell'intervento, è tenuto a presentare all'ufficio comunale competente domanda di rilascio della segnalazione certificata di agibilità con le modalità di cui all'art. 24 d.P.R. n.380/01 oppure la dichiarazione del direttore dei lavori o, qualora non nominato, di un professionista abilitato, con la quale si attesta la conformità dell'opera al progetto presentato e la sua agibilità (art. 24 comma 5 d.P.R. n. 380/2001 e LR n° 12/2014). Dovrà essere inoltrata la dichiarazione del direttore dei lavori al SUAP - Sportello unico per le attività produttive - con la quale si attesta la conformità dell'opera al progetto presentato e la sua agibilità (art. 10 d.P.R. n.160/2010) ove trattasi di impianto produttivo;

Dichiara di provvedere al pagamento delle imposte dovute al momento del rilascio dell'atto autorizzativo

**PRESA VISIONE**

## Dichiarazione relativa ai diritti di segreteria/istruttori

## VERSAMENTO DIRITTI O SPESE

non sono dovuti oneri quali diritti o spese

poiché non previsti dal tariffario

poiché esentati

**sono dovuti oneri quali diritti o spese**

per un totale di Euro

**52.00**

pagamento on line alla pagina successiva 'Pagamento oneri'

**versamento su conto corrente postale (vedere le istruzioni di ogni SUAP)**

in data

**27/04/2023**

ufficio postale di

**BANCA MONTE DEI PASCHI DI SIENA S.P.A.**

Allegata qui la ricevuta di versamento tramite conto corrente postale

**A534**

pagamento pagoPA / bonifico bancario (vedere le istruzioni di ogni SUAP)

in data

indicare il codice IUV / codice TRN

Allega qui l'attestazione del pagamento pagoPA o del bonifico bancario (in caso di bonifico, non è valida la ricevuta di presa in carico del bonifico)

Dichiarazione relativa all'assolvimento dell'imposta di bollo

VERSAMENTO DELL'IMPOSTA DI BOLLO

E' obbligatorio selezionare una delle seguenti quattro opzioni:

Il pagamento è dovuto e si intende assolvere l'obbligo tramite il circuito digitale pagoPA [NB: questa opzione è possibile solo se lo Sportello Unico aderisce a pagoPA] ...

**Il pagamento è dovuto e si intende assolvere l'obbligo con marche da bollo di cui si riportano i numeri di serie identificativi (le marche da bollo utilizzate saranno poi annullate e conservate in originale) ...**

Marca da € 16,00 per la domanda:

numero seriale (1)	data
<b>01220122715253</b>	<b>03/05/2023</b>

E' obbligatorio selezionare una delle seguenti due opzioni:

Marca da €16,00 per l'autorizzazione...

**Non è richiesta alcuna marca da bollo per l'autorizzazione perché il procedimento può concludersi con il silenzio assenso dell'Amministrazione o con rilascio di Nulla Osta...**

per la seguente motivazione

**procedura abilitativa semplificata e comunicazione per gli impianti alimentati da energia rinnovabile - Impianti fotovoltaici di potenza inferiore ad 1 MW (ex art. 6 D.Lgs. 28/2011)**

(1) Inserire i quattordici numeri presenti appena sopra il codice a barre, nella parte bassa del contrassegno

NOTA BENE: Le domande devono essere regolarizzate in misura forfettaria con una marca da bollo da €16,00 - Aggiungere una marca da bollo per il provvedimento autorizzatorio (in seguito alle modifiche apportate al DPR n. 642/1972 dalla legge n. 147/2013, le istanze trasmesse per via telematica e i provvedimenti rilasciati per via telematica sono soggetti all'imposta di bollo forfettaria di €16,00)

Per gli Enti autorizzati, l'imposta di bollo è assolta in modo virtuale ai sensi del D.M. 10/11/2011 o ai sensi dell'art. 15 D.P.R. 642/1972 ...

Il pagamento non è dovuto poiché esentati ...

**Suap di GINOSA in delega alla CCIAA di TA**  
**Identificativo elenco nazionale SUAP: 5579**

**Sportello Unico per le Attività Produttive (art. 38 L133/2008)**

Distinta del modello di riepilogo pratica SUAP (art.5 commi 3-4 allegato tecnico DPR160/2010 Versione 1.0)

Comune/SUAP destinatario

Comune Destinatario	GINOSA	Provincia Comune Destinatario	TA
Identificativo SUAP secondo quanto indicato nell'elenco nazionale dei SUAP	5579	Ufficio Destinatario	Suap di GINOSA in delega alla CCIAA di TA

Informazioni anagrafiche dell'impresa che invia la comunicazione o istanza

Denominazione:	TEKNE SOLAR S.R.L.		
Codice fiscale	08760010721		
Forma giuridica	SOCIETA' A RESPONSABILITA' LIMITATA		
Provincia e Numero Rea della sede legale	BA	648274	

Oggetto della comunicazione o istanza

Tipologia Adempimento	Ordinario	Codice pratica	08760010721-03052023-1127
Descrizione	Impianto fotovoltaico della potenza di 3,07 MW da ubicarsi nell'agro del Comune di Ginosa (Ta) in località "Contrada Cantore" e relative opere di connessione ricadenti sempre nel comune di Ginosa (Ta).		

Procura speciale

Procura speciale

Nome file allegato	Descrizione
08760010721-03052023-1127.065.PDF.P7M	Procura speciale

Estremi del dichiarante (titolare, legale rappresentante, notaio, intermediario, delegato)

Cognome	MANSI	Nome	RENATO
Qualifica	ALTRO PREVISTO DALLA VIGENTE NORMATIVA	Cod. Fiscale	
Indirizzo email o PEC	teknesolarsrl@pec.it	Telefono	

Domicilio elettronico (Posta Elettronica Certificata) dell'impresa dove notificare le ricevute

Domicilio di Posta Elettronica Certificata dell'impresa

Elenco dei documenti informatici allegati	
Nome file allegato	Descrizione
08760010721-03052023-1127.001.MDA.PDF.P7M	MDA Pratica
08760010721-03052023-1127.064.PDF.P7M	Fotocopia di un documento di identita' del soggetto
08760010721-03052023-1127.001.PDF.P7M	Allegata qui la ricevuta di versamento tramite conto
08760010721-03052023-1127.002.PDF.P7M	Pareri, autorizzazioni, nulla osta, rilasciati dai soggetti
08760010721-03052023-1127.003.PDF.P7M	D.U.R.C. (Documento Unico di Regolarità
08760010721-03052023-1127.004.PDF.P7M	Elaborati tecnici per la connessione redatti dal
08760010721-03052023-1127.005.PDF.P7M	Elaborati tecnici per la connessione redatti dal
08760010721-03052023-1127.006.PDF.P7M	Elaborati tecnici per la connessione redatti dal
08760010721-03052023-1127.007.PDF.P7M	Elaborati tecnici per la connessione redatti dal
08760010721-03052023-1127.008.PDF.P7M	Elaborati tecnici per la connessione redatti dal
08760010721-03052023-1127.009.PDF.P7M	Opportuni elaborati progettuali a firma di un
08760010721-03052023-1127.010.PDF.P7M	Opportuni elaborati progettuali a firma di un
08760010721-03052023-1127.011.PDF.P7M	Opportuni elaborati progettuali a firma di un
08760010721-03052023-1127.012.PDF.P7M	Opportuni elaborati progettuali a firma di un
08760010721-03052023-1127.013.PDF.P7M	Opportuni elaborati progettuali a firma di un
08760010721-03052023-1127.014.PDF.P7M	Opportuni elaborati progettuali a firma di un
08760010721-03052023-1127.015.PDF.P7M	Opportuni elaborati progettuali a firma di un
08760010721-03052023-1127.016.PDF.P7M	Opportuni elaborati progettuali a firma di un
08760010721-03052023-1127.017.PDF.P7M	Opportuni elaborati progettuali a firma di un
08760010721-03052023-1127.018.PDF.P7M	Opportuni elaborati progettuali a firma di un
08760010721-03052023-1127.019.PDF.P7M	Opportuni elaborati progettuali a firma di un
08760010721-03052023-1127.020.PDF.P7M	Opportuni elaborati progettuali a firma di un
08760010721-03052023-1127.021.PDF.P7M	Opportuni elaborati progettuali a firma di un
08760010721-03052023-1127.022.PDF.P7M	Opportuni elaborati progettuali a firma di un
08760010721-03052023-1127.023.PDF.P7M	Opportuni elaborati progettuali a firma di un
08760010721-03052023-1127.024.PDF.P7M	Opportuni elaborati progettuali a firma di un
08760010721-03052023-1127.025.PDF.P7M	Opportuni elaborati progettuali a firma di un
08760010721-03052023-1127.026.PDF.P7M	Opportuni elaborati progettuali a firma di un
08760010721-03052023-1127.027.PDF.P7M	Opportuni elaborati progettuali a firma di un
08760010721-03052023-1127.028.PDF.P7M	Opportuni elaborati progettuali a firma di un
08760010721-03052023-1127.029.PDF.P7M	Opportuni elaborati progettuali a firma di un
08760010721-03052023-1127.030.PDF.P7M	Opportuni elaborati progettuali a firma di un
08760010721-03052023-1127.031.PDF.P7M	Opportuni elaborati progettuali a firma di un
08760010721-03052023-1127.032.PDF.P7M	Opportuni elaborati progettuali a firma di un
08760010721-03052023-1127.033.PDF.P7M	Opportuni elaborati progettuali a firma di un
08760010721-03052023-1127.034.PDF.P7M	Opportuni elaborati progettuali a firma di un

08760010721-03052023-1127.035.PDF.P7M	Opportuni elaborati progettuali a firma di un
08760010721-03052023-1127.036.PDF.P7M	Opportuni elaborati progettuali a firma di un
08760010721-03052023-1127.037.PDF.P7M	Opportuni elaborati progettuali a firma di un
08760010721-03052023-1127.038.PDF.P7M	Opportuni elaborati progettuali a firma di un
08760010721-03052023-1127.039.PDF.P7M	Estratto del P.R.G. con evidenziato l'immobile e/o l'
08760010721-03052023-1127.040.PDF.P7M	Documentazione catastale costituita da estratto di
08760010721-03052023-1127.041.PDF.P7M	Documentazione catastale costituita da estratto di
08760010721-03052023-1127.042.PDF.P7M	Documentazione catastale costituita da estratto di
08760010721-03052023-1127.043.PDF.P7M	Dichiarazione dell'impresa esecutrice dei lavori
08760010721-03052023-1127.044.PDF.P7M	Lettera di accompagnamento
08760010721-03052023-1127.045.PDF.P7M	Modulo PAS
08760010721-03052023-1127.046.PDF.P7M	Dichiarazione mineraria UNMIG
08760010721-03052023-1127.047.PDF.P7M	Contratto notarile di diritto di superficie
08760010721-03052023-1127.066.PDF.P7M	Istanza MIMIT
08760010721-03052023-1127.067.PDF.P7M	Oneri MIMIT
08760010721-03052023-1127.048.PDF.P7M	DICHIARAZIONE CHE L'IMPIANTO NON SI TROVI ALL'
08760010721-03052023-1127.049.PDF.P7M	relazione tecnica di asseverazione
08760010721-03052023-1127.050.PDF.P7M	relazione tecnica di asseverazione
08760010721-03052023-1127.051.PDF.P7M	Scheda tecnica impianti di energia da fonti rinnovabili
08760010721-03052023-1127.052.PDF.P7M	Presentazione degli schemi impianti di cui al DM
08760010721-03052023-1127.053.PDF.P7M	Presentazione degli schemi impianti di cui al DM
08760010721-03052023-1127.054.PDF.P7M	Presentazione degli schemi impianti di cui al DM
08760010721-03052023-1127.055.PDF.P7M	Presentazione degli schemi impianti di cui al DM
08760010721-03052023-1127.056.PDF.P7M	Presentazione degli schemi impianti di cui al DM
08760010721-03052023-1127.057.PDF.P7M	Presentazione degli schemi impianti di cui al DM
08760010721-03052023-1127.058.PDF.P7M	Presentazione degli schemi impianti di cui al DM
08760010721-03052023-1127.059.PDF.P7M	Presentazione degli schemi impianti di cui al DM
08760010721-03052023-1127.060.PDF.P7M	Presentazione degli schemi impianti di cui al DM
08760010721-03052023-1127.061.PDF.P7M	Presentazione degli schemi impianti di cui al DM
08760010721-03052023-1127.062.PDF.P7M	Presentazione degli schemi impianti di cui al DM
08760010721-03052023-1127.063.PDF.P7M	Presentazione degli schemi impianti di cui al DM



Allegato 1

**ASSEVERAZIONE E DICHIARAZIONI DEL PROGETTISTA**

Il sottoscritto Dott. Ing. Renato Pertuso della Tèkne srl – Società di Ingegneria – con sede in Andria, Via V. Gioberti n. 11, iscritto all'Ordine degli Ingegneri della Provincia di Barletta-Andria-Trani al n° 463, e-mail: r.pertuso@tekne-ingegneria.it, in qualità di TECNICO PROGETTISTA dei lavori previsti per la realizzazione ed esercizio dell'impianto fotovoltaico "Ginosa Marina" di potenza nominale pari a 3,07 MW della società TEKNE SOLAR srl, nonché di persona esercente un servizio di pubblica necessità ai sensi degli artt. 359 e 481 del codice penale (art. 29 comma 3 del D.P.R. 380/01) e consapevole delle responsabilità penali in cui può andare incontro in caso di dichiarazioni mendaci,

**ASSEVERA**

Ai sensi dell'art. 481 del Codice Penale che gli interventi da eseguirsi nell'immobile sopraindicato e di seguito descritti, nonché rappresentati negli allegati, a mia firma

1. non sono in contrasto con gli strumenti urbanistici adottati e/o approvati, con il Regolamento Edilizio vigente, e con le disposizioni di legge statali e regionali in materia;
2. rispettano le norme di sicurezza con particolare riferimento alla normativa sismica;
3. rispettano le norme igienico-sanitarie vigenti;
4. che l'impianto  non risulta //  risulta assoggettato all'ottenimento del parere preventivo **AUSL** (richiesto in sede di Conferenza dei servizi);
5. che l'impianto  non risulta //  risulta assoggettato a vincoli di cui al D.Lgs 22.01.2004 n. 42 "Codice dei beni culturali e del paesaggio", per il percorso cavidotto interrato interferente con il Regio Tratturello Pineto e  di aver richiesto il parere in sede di Conferenza dei servizi;
6. che l'impianto e/o l'attività da insediare  non rientra //  rientra tra quelle soggette al controllo di prevenzione incendi dei **VV.F** e  di aver ottenuto parere favorevole al progetto allegato,  di aver richiesto il parere in sede di Conferenza dei servizi;
7. che  non si prevedono //  si prevedono opere complesse di conglomerato cementizio armato, normale e precompresso e/o struttura metallica come previsto dal D.P.R. 380/01 (ex legge 1086/71) (**se previste si dovrà provvedere a depositare la relativa documentazione**);
8. che  non si prevedono //  si prevedono interventi sugli impianti tecnologici di cui alla L. 46/90, L. 10/91, D.P.R. 447/91, D.P.R. 412/93, D.Lgs 192/05, D.L.gs 311/06 e D.G.R. 1730/07 (**D.M.37/08**) e soggetti a progettazione e relativo deposito (**se previsti si dovrà provvedere a depositare la relativa documentazione**);

**ASSEVERA, altresì,**

la compatibilità del progetto con gli strumenti urbanistici approvati e i regolamenti edilizi vigenti e la non contrarietà agli strumenti urbanistici adottati, nonché il rispetto delle norme di sicurezza e di quelle igienico-sanitarie, consapevole di assumere la qualità di persona esercente un servizio di pubblica necessità ai sensi degli articoli 359 e 481 del Codice Penale.

**DICHIARA**

- che la rappresentazione dello stato attuale nell'allegato elaborato grafico è conforme allo stato dei luoghi, anche con riferimento alla destinazione d'uso.
- che ultimato l'intervento sarà presentato allo Sportello Unico per l'Edilizia la comunicazione di fine lavori e il certificato di collaudo finale con il quale si attesta la conformità dell'opera al progetto presentato, nonché ricevuta dell'avvenuta presentazione della variazione catastale conseguente alle opere realizzate ovvero dichiarante che le stesse non hanno comportato modificazioni del classamento catastale.

Inoltre, dall'analisi relativa alle aree di progetto rispetto alle aree indicate al comma 8 dell'art. 20 del D.L. 199/2021 recante "Disciplina per l'individuazione di superfici e aree idonee per l'installazione di impianti a fonti rinnovabili" è emersa l'idoneità dell'area secondo quanto esplicitato nel seguito e riportato schematicamente nella tabella successiva.

- Ai sensi del comma 8, lettera c-quater) dell'art.20 del D.Lgs.199/2021, come modificato dal Decreto-Legge 17 maggio 2022, n.50, l'impianto fotovoltaico "Ginosa Marina" rientra in un'area che non è ricompresa nel perimetro dei beni sottoposti a tutela ai sensi del decreto legislativo 22 gennaio 2004, n. 42 (vedere Immagine 1), né ricade nella fascia di rispetto dei beni sottoposti a tutela ai sensi della parte seconda e dell'articolo 136 del medesimo decreto legislativo (vedere Immagine 2).
- Inoltre, sempre alla lettera c-quater) del comma 8 del medesimo decreto legislativo e considerando il recente Decreto Legge 13/2023 convertito con Legge 41/2023, è riportato: "... Ai soli fini della presente lettera, la fascia di rispetto è determinata considerando una distanza dal perimetro di beni sottoposti a tutela di cinquecento metri per gli impianti fotovoltaici". (vedere Immagine 2)  
Per tale motivo è stato tracciato un buffer di 500 m dalla recinzione dell'impianto fotovoltaico in oggetto e sono stati considerati i beni, sottoposti a tutela ai sensi della parte seconda del D.Lgs. 42/2004 e dell'articolo 136 del medesimo decreto legislativo, ricadenti in tale buffer che però non risultano presenti.

→ Pertanto, per quanto esposto, l'area in cui insiste l'impianto fotovoltaico di progetto risulta essere idonea all'installazione di impianti a fonti rinnovabili ai sensi dell'art. 20 del Decreto Legislativo 8 novembre 2021, n. 199 ed in particolare in virtù del comma 8, lettera c-quater).

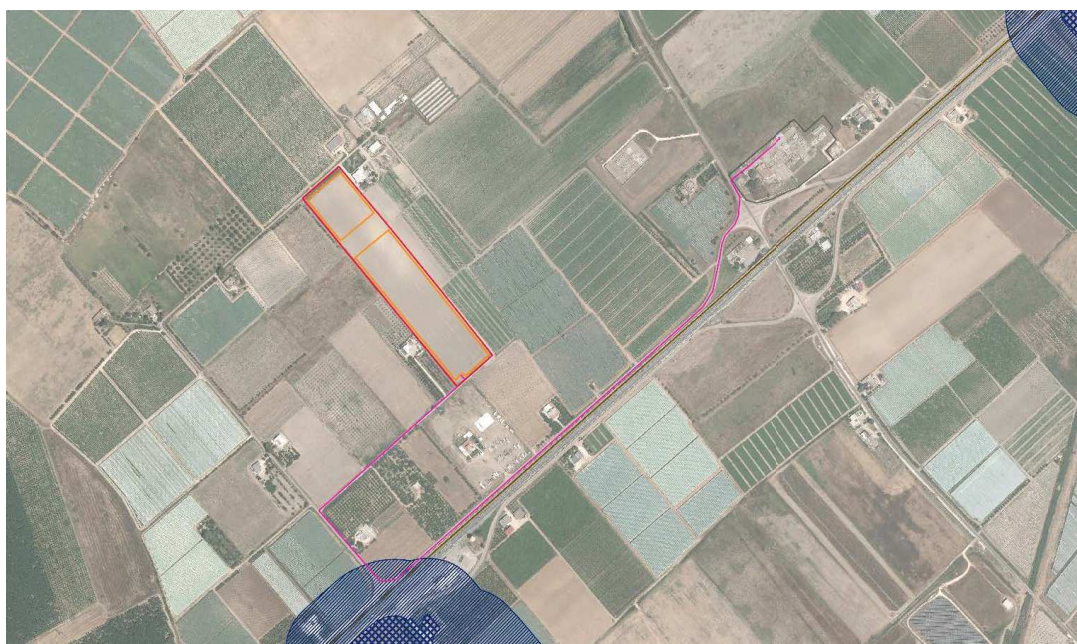

**IMPIANTO FOTOVOLTAICO e Beni sottoposti a tutela ai sensi del D.Lgs. 42/2004 (Immagine 1)**

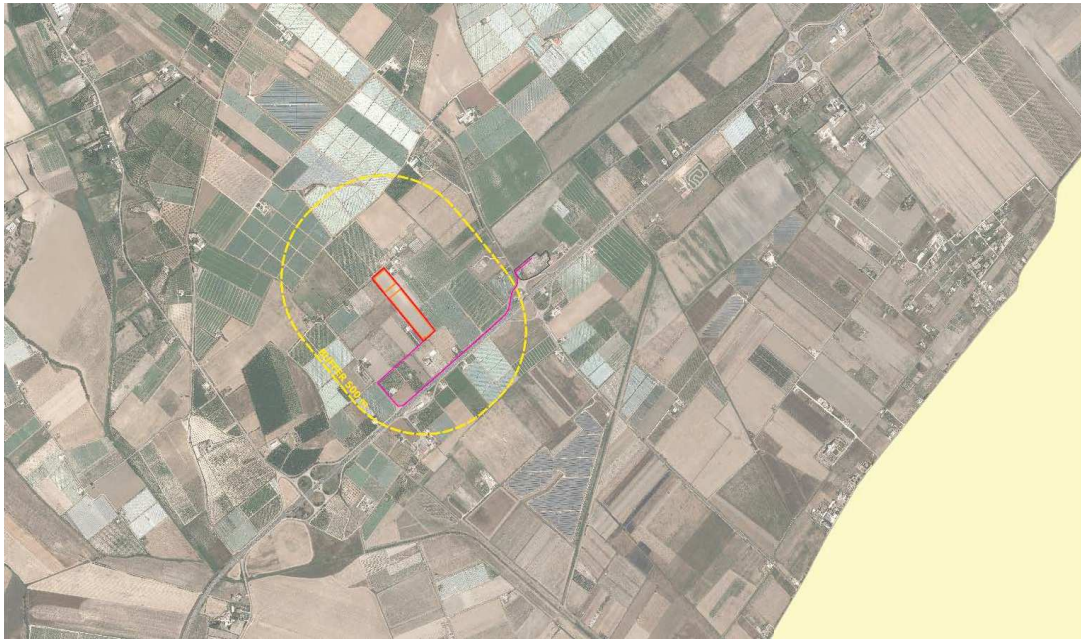

**Buffer 500 m IMPIANTO FOTOVOLTAICO e Beni ai sensi della parte seconda e dell'art.136 del D.Lgs. 42/2004 (Immagine 2)**

Infine, ai sensi dell'art. 6 comma 9 bis del D.lgs. 28/2011 e s.m.i., poiché il limite relativo agli impianti fotovoltaici per la produzione di energia elettrica con potenza complessiva superiore a 10 MW, di cui al punto 2) dell'allegato II alla parte seconda del decreto legislativo 3 aprile 2006, n. 152, e il limite di cui alla lettera b) del punto 2 dell'allegato IV alla medesima parte seconda del decreto legislativo 3 aprile 2006, n. 152, per il procedimento di verifica di assoggettabilità alla valutazione di impatto ambientale di cui all'articolo 19 del medesimo decreto, sono elevati a 20 MW, l'impianto fotovoltaico "Ginosa Marina" è esentato dallo VIA/Screening VIA in quanto è un impianto di potenza inferiore ai 10 MW e non ricade all'interno delle aree individuate nell'allegato 3, lett. f) delle linee guida 10 settembre 2010.

<b>DECRETO LEGISLATIVO 8 novembre 2021, n.199 come modificato dal Decreto Legge 24 febbraio 2023, n.13</b>		
<b>Art. 20</b> (Disciplina per l'individuazione di superfici e aree idonee per l'installazione di impianti a fonti rinnovabili)		
<b>8.</b>	Nelle more dell'individuazione delle aree idonee sulla base dei criteri e delle modalità stabiliti dai decreti di cui al comma 1, sono considerate aree idonee, ai fini di cui al comma 1 del presente articolo:	<b>Impianto fotovoltaico "Ginosa Marina"</b>
a)	Le aree ove sono già installati impianti della stessa fonte e in cui vengono realizzati interventi di modifica non sostanziale ai sensi dell'articolo 5, commi 3 e seguenti, del decreto legislativo 3 marzo 2011 n. 28, nonché, per i soli impianti solari fotovoltaici, i siti in cui, alla data di entrata in vigore della presente disposizione, sono presenti impianti fotovoltaici sui quali, senza variazione dell'area occupata o comunque con variazioni dell'area occupata nei limiti di cui alla lettera c-ter), numero 1), sono eseguiti interventi di modifica sostanziale per rifacimento, potenziamento o integrale ricostruzione, anche con l'aggiunta di sistemi di accumulo di capacità non superiore a 8 MWh per ogni MW di potenza dell'impianto fotovoltaico	<b>N. A.</b>
b)	Le aree dei siti oggetto di bonifica individuate ai sensi del Titolo V, Parte quarta, del decreto legislativo 3 aprile 2006, n.152;	<b>N. A.</b>
c)	Le cave e miniere cessate, non recuperate o abbandonate o in condizioni di degrado ambientale, o le porzioni di cave e miniere non suscettibili di ulteriore sfruttamento.	<b>N. A.</b>
c-bis)	I siti e gli impianti nelle disponibilità delle società del gruppo Ferrovie dello Stato Italiane e dei gestori di infrastrutture ferroviarie nonché delle società concessionarie autostradali.	<b>N. A.</b>
c-bis.1)	I siti e gli impianti nella disponibilità delle società di gestione aeroportuale all'interno dei sedimi aeroportuali, ivi inclusi quelli all'interno del perimetro di pertinenza degli aeroporti delle isole minori, di cui all'allegato 1 al decreto del Ministro dello sviluppo economico 14 febbraio 2017, pubblicato nella Gazzetta Ufficiale n. 114 del 18 maggio 2017, ferme restando le necessarie verifiche tecniche da parte dell'Ente nazionale per l'aviazione civile (ENAC);	<b>N. A.</b>
c-ter)	esclusivamente per gli impianti fotovoltaici, anche con moduli a terra, e per gli impianti di produzione di biometano, in assenza di vincoli ai sensi della parte seconda del codice dei beni culturali e del paesaggio, di cui al decreto legislativo 22 gennaio 2004, n. 42:	<b>N. A.</b>
1)	le aree classificate agricole, racchiuse in un perimetro i cui punti distino non più di 500 metri da zone a destinazione industriale, artigianale e commerciale, compresi i siti di interesse nazionale, nonché le cave e le miniere;	
2)	le aree interne agli impianti industriali e agli stabilimenti, questi ultimi come definiti dall'articolo 268, comma 1, lettera h), del decreto legislativo 3 aprile 2006, n.152, nonché le aree classificate agricole racchiuse in un perimetro i cui punti distino non più di 500 metri dal medesimo impianto o stabilimento;	
3)	le aree adiacenti alla rete autostradale entro una distanza non superiore a 300 metri.	
<b>c-quater)</b>	fatto salvo quanto previsto alle lettere a), b), c), c-bis) e c-ter), le aree che non sono ricomprese nel perimetro dei beni sottoposti a tutela ai sensi del decreto legislativo 22 gennaio 2004, n.42, nè ricadono nella fascia di rispetto dei beni sottoposti a tutela ai sensi della parte seconda oppure dell'articolo 136 del medesimo decreto legislativo. Ai soli fini della presente lettera, la fascia di rispetto è determinata considerando una distanza dal perimetro di beni sottoposti a tutela di tre chilometri per gli impianti eolici e di cinquecento metri per gli impianti fotovoltaici. Resta ferma, nei procedimenti autorizzatori, la competenza del Ministero della cultura a esprimersi in relazione ai soli progetti localizzati in aree sottoposte a tutela secondo quanto previsto all'articolo 12, comma 3-bis, del decreto legislativo 29 dicembre 2003, n. 387.	<p>✓ L'impianto di progetto non rientra nel perimetro dei beni sottoposti a tutela ai sensi del D.Lgs. 42/04 (vedere immagine 1);</p> <p>✓ Nella fascia di rispetto di 500 m dall'impianto di progetto non vi sono beni sottoposti a tutela ai sensi della parte seconda del D.Lgs.42/04 e dell'art.136 del medesimo decreto legislativo (vedere immagine 2).</p>

(Nota: N. A. acronimo di "Non Applicabile")

Andria, lì 28/04/2023



IL TECNICO INCARICATO  
(firma e timbro professionale)



## Città di Ginosola

Provincia di Taranto

### VII SETTORE – AREA SUAP E PATRIMONIO

Piazza Marconi, 1 - C.A.P. 74013

Tel. 099 8290262 - Fax.099 8290289

E-mail : [c.venneri@comune.ginosa.ta.it](mailto:c.venneri@comune.ginosa.ta.it)

PEC : [suap.comuneginosa@pec.rupar.puglia.it](mailto:suap.comuneginosa@pec.rupar.puglia.it)

PEC : [comune.ginosa@pec.rupar.puglia.it](mailto:comune.ginosa@pec.rupar.puglia.it)

Codice Fiscale: 80007530738

Partita IVA: 00852030733

Prot. n. (vedi banda e piè pagina)

*N.B. – La presente comunicazione avviene a mezzo fax e/o posta elettronica e pertanto, ai sensi dell'art. 47 del D. Lgs. 7 marzo 2005, n. 82/2005 e successive modifiche ed integrazioni, non richiede invio tramite servizio postale.*

### Alle Amministrazioni ed ai soggetti che per legge devono intervenire nel procedimento

PROVINCIA DI TARANTO – Ufficio Viabilità / Ufficio Ambiente  
[protocollo@pec.provincia.ta.it](mailto:protocollo@pec.provincia.ta.it)

MINISTERO DELLO SVILUPPO ECONOMICO - DIPARTIMENTO PER LE COMUNICAZIONI - ISPettorato TERRITORIALE PUGLIA, BASILICATA E MOLISE  
[dgsclerp.div08.isppbm@pec.mise.gov.it](mailto:dgsclerp.div08.isppbm@pec.mise.gov.it)

SOPRINTENDENZA NAZIONALE PER IL PATRIMONIO CULTURALE SUBACQUEO - sede centrale di Taranto  
[sn-sub@pec.cultura.gov.it](mailto:sn-sub@pec.cultura.gov.it)

COMANDO PROVINCIALE VIGILI DEL FUOCO DI TARANTO  
[com.taranto@cert.vigilfuoco.it](mailto:com.taranto@cert.vigilfuoco.it)

AUTORITÀ DI BACINO DISTRETTUALE DELL'APPENNINO MERIDIONALE  
[protocollo@pec.distrettoappenninomeridionale.it](mailto:protocollo@pec.distrettoappenninomeridionale.it)

REGIONE PUGLIA - DIPARTIMENTO RISORSE FINANZIARIE E STRUMENTALI, PERSONALE E ORGANIZZAZIONE - SEZIONE DEMANIO E PATRIMONIO  
[serviziodemaniopatrimonio.bari@pec.rupar.puglia.it](mailto:serviziodemaniopatrimonio.bari@pec.rupar.puglia.it)

ARPA Puglia - DIPARTIMENTO PROVINCIALE DI TARANTO  
[dir.generale.arpapuglia@pec.rupar.puglia.it](mailto:dir.generale.arpapuglia@pec.rupar.puglia.it)  
[dap.ta.arpapuglia@pec.rupar.puglia.it](mailto:dap.ta.arpapuglia@pec.rupar.puglia.it)

ASL di Taranto  
[protocollo.asl.taranto@pec.rupar.puglia.it](mailto:protocollo.asl.taranto@pec.rupar.puglia.it)

AERONAUTICA MILITARE SCUOLE A.M./ 3° REGIONE AEREA - REPARTO TERRITORIO E PATRIMONIO - BARI  
[aeroscuoleaeroregione3@postacert.difesa.it](mailto:aeroscuoleaeroregione3@postacert.difesa.it)

COMANDO IN CAPO DEL DIPARTIMENTO MILITARE MARITTIMO DELLO JONIO E DEL CANALE D'OTRANTO  
[marina.sud@postacert.difesa.it](mailto:marina.sud@postacert.difesa.it)

ANAS S.p.A. – Struttura Territoriale Puglia  
[anas.puglia@postacert.stradeanas.it](mailto:anas.puglia@postacert.stradeanas.it)

ENI SpA – Direzione Energy Evolution  
 Logistica Primaria - Responsabile Servizi Permessi e Concessioni  
[permessi.oleodotti@pec.eni.com](mailto:permessi.oleodotti@pec.eni.com)

AQP S.p.A. – Struttura Territoriale Operativa BR/TA  
[mat.taranto@pec.aqp.it](mailto:mat.taranto@pec.aqp.it)

E-DISTRIBUZIONE S.p.A.  
[e-distribuzione@pec.e-distribuzione.it](mailto:e-distribuzione@pec.e-distribuzione.it)

SNAM RETE GAS  
[distrettosor@pec.snamretegas.it](mailto:distrettosor@pec.snamretegas.it)

TELECOM ITALIA S.p.A.  
[telecomitalia@pec.telecomitalia.it](mailto:telecomitalia@pec.telecomitalia.it)

FASTWEB S.p.A.  
[fastweb@pec.fastweb.it](mailto:fastweb@pec.fastweb.it)

Ai soggetti nei confronti dei quali il provvedimento finale è destinato a produrre effetti diretti

TEKNE SOLAR srl

[teknesolarsrl@pec.it](mailto:teknesolarsrl@pec.it)



## *Città di Ginosa*

*Provincia di Taranto*

### VII SETTORE – AREA SUAP E PATRIMONIO

Piazza Marconi, 1 - C.A.P. 74013

Tel. 099 8290262 - Fax.099 8290289

E-mail : [c.venneri@comune.ginosa.ta.it](mailto:c.venneri@comune.ginosa.ta.it)

PEC : [suap.comuneginosa@pec.rupar.puglia.it](mailto:suap.comuneginosa@pec.rupar.puglia.it)

PEC : [comune.ginosa@pec.rupar.puglia.it](mailto:comune.ginosa@pec.rupar.puglia.it)

Codice Fiscale: 80007530738

Partita IVA: 00852030733

**OGGETTO: Verbale di conclusione conferenza dei servizi decisoria in forma semplificata e modalità asincrona ai sensi dell'art.14bis della legge 7 agosto 1990, n. 241 e successive modificazioni - Comune di GINOSA**

**Progetto:** Procedura abilitativa semplificata (PAS) ai sensi dell'art. 6 del D.Lgs. 3 marzo 2011, n. 28 avente ad oggetto un impianto fotovoltaico ubicato in località "Contrada Cantore" individuato all'interno del Catasto Terreni nel Comune di Ginosa (TA) al Fg.129 particelle 290-292-296 della potenza complessiva di 3,07 MWp e relative opere di connessione alla RTN.

**Proponente:** TEKNE SOLAR srl

#### Il responsabile dello Sportello Unico per le Attività Produttive

#### PREMESSO:

**che** in data 03/05/2023 con PRATICA SUAP08760010721-03052023-1127 è pervenuta la richiesta di indizione di Conferenza di servizi decisoria in forma semplificata e modalità asincrona ai sensi dell'art.14bis della legge 7 agosto 1990, n. 241 e successive modificazioni presentata da TEKNE SOLAR srl (soggetto istante);

**che** in data 03/05/2023 è pervenuta al protocollo Suap n. 0079128, la pratica SUAP08760010721-03052023-1127 dalla Ditta TEKNE SOLAR srl (soggetto istante), corredata dai documenti alla stessa allegati e precisamente:

#### Allegati:

1. Modulo PAS
2. Asseverazione Progettista
3. Autodichiarazione esclusione VIA
4. Asseverazione ENAC
5. Dichiarazione mineraria
6. Contratto Notarile Preliminare di costituzione di diritto di superficie

#### 7. Elaborati\_RE

- 0-PTO 295961441
- RE00-Elenco Elaborati-RO
- RE01-Relazione Tecnica Generale-RO
- RE02.1-Relazione Idrologica e idraulica-RO
- RE02.2-Relazione Geologica-RO
- RE03-Relazione pedo-agronomica-RO
- RE04-Relazione descrittiva fondazioni e calcoli preliminari strutture-RO
- RE05-Relazione specialistica e calcoli impianto fotovoltaico-RO
- RE06-Disciplinare descrittivo e prestazionale elementi tecnici-RO
- RE07-Piano Particellare Descrittivo-Elenco Ditte Catastali-RO
- RE08-Relazione terre e rocce da scavo e rifiuti-RO
- RE09-Prime indicazioni sicurezza-RO
- RE09-All.1-Planimetria cantiere-RO
- RE10-Documentazione Fotografica-RO
- RE11.1-Valutazione archeologica preliminare-RO
- RE01\_MIMIT-Relazione Tecnica Cavidotti Mt-Bt-RO
- RE02\_MIMIT-Relazione Tecnica Impianti Di Comunicazione-RO
- CME01-Computo Metrico Estimativo-Realizzazione-Dismissione e Ripristino-RO
- CME02-Computo Metrico Estimativo-Elenco prezzi e Analisi prezzi-RO



## *Città di Ginoza*

*Provincia di Taranto*

### VII SETTORE – AREA SUAP E PATRIMONIO

Piazza Marconi, 1 - C.A.P. 74013

Tel. 099 8290262 - Fax.099 8290289

E-mail : [c.venneri@comune.ginosa.ta.it](mailto:c.venneri@comune.ginosa.ta.it)

PEC : [suap.comuneginosa@pec.rupar.puglia.it](mailto:suap.comuneginosa@pec.rupar.puglia.it)

PEC : [comune.ginosa@pec.rupar.puglia.it](mailto:comune.ginosa@pec.rupar.puglia.it)

Codice Fiscale: 80007530738

Partita IVA: 00852030733

#### **8.Elaborati Grafici AR**

AR01-Inquadramento territoriale-RO  
 AR02.1-Corografia Area di Intervento-RO  
 AR02.2-Rilievo Topografico-RO  
 AR03-Profili altimetrici longitudinali e trasversali\_ImpiantoFV-RO  
 AR04.1-Pianificazione e tutela-PPTR, QAT-RO  
 AR04.2-Pianificazione e tutela-PUTT/p-RO  
 AR04.3-Pianificazione e tutela-Aree non idonee FER, RN2000, VIR-RO  
 AR04.4-Pianificazione e tutela-UoM, PTA, Carta Idrogeomorfologica-RO  
 AR05.1-Layout impianto-RO  
 AR05.2-Layout su base vincolistica-RO  
 AR06-Strutture supporto pannelli fotovoltaici e recinzioni-pianta e prospetti-RO  
 AR07.1-Cavidotto di connessione su base catastale-RO  
 AR07.2-Cavidotto di connessione su base CTR-RO  
 AR08-Cavidotto di connessione-Censimento e progetto risoluzione interferenze-RO  
 AR09-Piano Particellare-RO  
 AR10.1-Planivolumetrico  
 AR10.2-Sezioni  
 AR10.3-Fotoinserimento interno alla recinzione  
 AR10.4-Fotoinserimento esterno alla recinzione  
 AR 01\_MIMIT-Corografia Di Inquadramento Dell'area  
 AR 02\_MIMIT-Planimetria Del Tracciato Cavidotto MT  
 AR 03\_MIMIT-Planimetria Impianti Di Comunicazione

#### **9. Elaborati Impianti elettrici\_IE**

IE01-Planimetria generale impianti elettrici-RO  
 IE02-Schema unifilare generale-RO  
 IE03-Schema unifilare di campo-RO  
 IE04-Cabine di campo e raccolta-RO  
 IE05a-Layout impianto antintrusione e videosorveglianza-RO  
 IE05b-Schema impianto antintrusione e videosorveglianza-RO

#### **10. Connessione**

1\_STMG Ginoza  
 2\_Accettazione preventivo  
 3\_Voltura STMG  
 4\_Validazione PTO E-distribuzione

#### **11. DURC**

#### **12. Versamento Oneri PAS**

#### **13.Versamento Oneri MIMIT**

che in data 06/10/2023 è pervenuta al protocollo Suap n. 0177915, dalla Ditta TEKNE SOLAR srl (soggetto istante), in riscontro al parere ARPA Unica AOO - 0002/0001 - Protocollo 0062133 - 2 - 19/09/2023, acquisita in piattaforma SUAP SUPRO 0177915/06-10-2023, documentazione integrativa e precisamente:

- 231006-Risposta-parere-ARPA;
- AR06-Strutture-di-supporto-dei-pannelli-fotovoltaici-e-recinzioni-Pianta-e-prospetti-R1;
- fotovoltaici e recinzioni-Pianta e prospetti-R1;
- AR11-Analisi-impatti-cumulativi-RO;
- RE08-Relazione-terre-e-rocce-da-scavo-e-sui-rifiuti-R1.pdf;



## Città di Ginosa

Provincia di Taranto

### VII SETTORE – AREA SUAP E PATRIMONIO

Piazza Marconi, 1 - C.A.P. 74013  
 Tel. 099 8290262 - Fax.099 8290289  
 E-mail : [c.venneri@comune.ginosa.ta.it](mailto:c.venneri@comune.ginosa.ta.it)  
 PEC : [suap.comuneginosa@pec.rupar.puglia.it](mailto:suap.comuneginosa@pec.rupar.puglia.it)  
 PEC : [comune.ginosa@pec.rupar.puglia.it](mailto:comune.ginosa@pec.rupar.puglia.it)  
 Codice Fiscale: 80007530738  
 Partita IVA: 00852030733

**che** in data 29/11/2023 è pervenuta al protocollo Suap SUPRO/0212152 del 29/11/2023 dalla Ditta TEKNE SOLAR srl (soggetto istante), in riscontro al parere ARPA Unica AOO - 0155/0004/0003 - Protocollo 0076242 - 155 - 20/11/2023, acquisita in piattaforma SUAP SUPRO 0210375/27-11-2023, dichiarazione in forma di autocertificazione ex DPR 445/00 inerente l'importo complessivo dell'intera opera ai fini della determinazione degli oneri dovuti ai sensi della DGR 829/02 e della DGR 1984/11, nonché della DDG 262/23;

**che** il DPR 7 luglio 2010 n. 160 recante il Regolamento per la semplificazione ed il riordino della disciplina dello sportello unico per le attività produttive, individua lo scrivente Ente quale amministrazione titolare della competenza sul procedimento in oggetto;

**che** sono state convocate alla predetta Conferenza dei Servizi, per l'espressione delle determinazioni di propria competenza, le Amministrazioni cui afferiscono i relativi e diretti endoprocedimenti amministrativi connessi alla procedura;

**che** ai sensi degli artt. 9 e 10 della L. n. 241/90, qualunque soggetto, portatore di interessi pubblici o privati, nonché i portatori di interessi diffusi costituiti in associazioni o comitati, cui possa derivare un pregiudizio dal progetto esaminato nella conferenza dei servizi, hanno facoltà di intervenire nel procedimento;

**che** la conclusione positiva del procedimento è subordinata all'acquisizione di più pareri, intese, concerti, nulla osta o altri atti di assenso, comunque denominati, resi dalle Amministrazioni/Enti in indirizzo (inclusi i gestori di beni o servizi pubblici);

**accertata** la competenza del sottoscritto arch. Cosimo Venneri, in qualità di Responsabile dello Sportello Unico per le attività Produttive del Comune di Ginosa, ai sensi dell'art. 107 del D. Lgs. 18 agosto 2000 n. 267 e degli artt. 5 e 6 della Legge n. 241/90;

**verificato** antecedentemente alla convocazione della conferenza di servizi, il rispetto dei requisiti di ammissibilità alla procedura abilitativa semplificata (PAS) ai sensi dell'art. 6 del D.Lgs. 3 marzo 2011, n. 28 avente ad oggetto un impianto fotovoltaico ubicato in località "Contrada Cantore" individuato all'interno del Catasto Terreni nel Comune di Ginosa (TA) al Fg.129 particelle 290-292-296 della potenza complessiva di 3,07 MWp e relative opere di connessione alla RTN presentata dalla Ditta TEKNE SOLAR srl;

**Tutto ciò premesso**, entro il termine perentorio del **18.09.2023** risultano pervenute le note delle seguenti amministrazioni e parte integrante del verbale:

1. Nulla Osta **Acquedotto Pugliese - Struttura Territoriale Operativa Brindisi – Taranto Area Manutenzione Straordinaria**, prot. AOO-PI AQP – n° PROT.44410/2023 DEL 28/06/2023 acquisito in piattaforma SUAP SUPRO 0145707/08-08-2023 con la quale ha espresso il parere favorevole all'intervento senza alcuna prescrizione (All.1);
2. Nulla Osta **Snam rete gas S.p.A.**, prot. DISOR/MT/INT.1143/IAC/PROT.192 – EAM 70892 dl 13/09/2023 acquisito in piattaforma SUAP SUPRO 0166094/18-09-2023, con la quale ha espresso il parere favorevole all'intervento senza alcuna prescrizione (All.2)
3. Nota **Comando Provinciale Vigili del Fuoco – Ufficio Prevenzione Incendi – TA**, prot. n. 0010216.04-07-2023, acquisito in piattaforma SUAP SUPRO 0125010/06-07-2023, con la quale ha espresso il parere favorevole all'intervento con prescrizioni (All.3)
4. **Parere favorevole ARPA PUGLIA** - nota - Unica AOO - 0155/0004/0003 - Protocollo 0076242 - 155 - 20/11/2023, acquisita in piattaforma SUAP SUPRO 0210375/27-11-2023, con prescrizioni (All.4);
5. Nulla Osta **Autorità di Bacino Distrettuale dell'Appennino Meridionale** prot. 134/2024 del 03-01-2024, acquisito in piattaforma SUAP SUPRO 0001450/03-01-2024 (All.5);

**Non risultano pervenuti i pareri/nulla osta/atti di assenso dei seguenti enti coinvolti e in indirizzo:**

- PROVINCIA DI TARANTO – Ufficio Viabilità / Ufficio Ambiente
- MINISTERO DELLO SVILUPPO ECONOMICO - DIPARTIMENTO PER LE COMUNICAZIONI - ISPETTORATO TERRITORIALE





## Città di Ginoza

Provincia di Taranto

### VII SETTORE – AREA SUAP E PATRIMONIO

Piazza Marconi, 1 - C.A.P. 74013

Tel. 099 8290262 - Fax.099 8290289

E-mail : [c.venneri@comune.ginosa.ta.it](mailto:c.venneri@comune.ginosa.ta.it)

PEC : [suap.comuneginosa@pec.rupar.puglia.it](mailto:suap.comuneginosa@pec.rupar.puglia.it)

PEC : [comune.ginosa@pec.rupar.puglia.it](mailto:comune.ginosa@pec.rupar.puglia.it)

Codice Fiscale: 80007530738

Partita IVA: 00852030733

- PUGLIA, BASILICATA E MOLISE
- SOPRINTENDENZA NAZIONALE PER IL PATRIMONIO CULTURALE SUBACQUEO - sede centrale di Taranto
  - REGIONE PUGLIA - DIPARTIMENTO RISORSE FINANZIARIE E STRUMENTALI, PERSONALE E ORGANIZZAZIONE - SEZIONE DEMANIO E PATRIMONIO
  - ASL di Taranto
  - AERONAUTICA MILITARE SCUOLE A.M./ 3° REGIONE AEREA - REPARTO TERRITORIO E PATRIMONIO - BARI
  - COMANDO IN CAPO DEL DIPARTIMENTO MILITARE MARITTIMO DELLO JONIO E DEL CANALE D'OTRANTO
  - ANAS S.p.A. – Struttura Territoriale Puglia
  - ENI SpA – Direzione Energy Evolution
  - E-DISTRIBUZIONE S.p.A.
  - TELECOM ITALIA S.p.A.
  - FASTWEB S.p.A.

**Considerato che** la conclusione positiva del procedimento è subordinata all'acquisizione di più pareri, intese, concerti, nulla osta o altri atti di assenso, comunque denominati, resi dalle Amministrazioni/Enti in indirizzo (inclusi i gestori di beni o servizi pubblici);

#### A tal proposito si evidenzia che:

- ogni Amministrazione convocata è tenuta a partecipare tramite un unico rappresentante legittimato, dall'organo competente, ad esprimere in modo vincolante la volontà dell'Amministrazione su tutte le decisioni di competenza della stessa (art. 14 ter comma 6 L. 241/90);
- entro il termine perentorio di cui alla lett. c) del co.2 dell'art.14-bis della L.241/1990 e s.m.i. le amministrazioni coinvolte sono tenute a rendere le proprie determinazioni relative alla decisione oggetto della Conferenza. Tali determinazioni sono formulate in termini di assenso o dissenso congruamente motivato e indicano, ove possibile, le modifiche eventualmente necessarie ai fini dell'assenso. Le prescrizioni o condizioni eventualmente indicate ai fini dell'assenso o del superamento del dissenso sono espresse in modo chiaro e analitico e specificano se sono relative a un vincolo derivante da una disposizione normativa o da un atto amministrativo generale ovvero discrezionalmente apposte per la migliore tutela dell'interesse pubblico;
- L'eventuale mancata comunicazione della determinazione di cui sopra entro tale termine, ovvero la comunicazione di una determinazione priva dei requisiti indicati, equivalgono **ad assenso senza condizioni** - fatti salvi i casi in cui disposizioni del diritto dell'Unione Europea richiedono l'adozione di provvedimenti espressi. Restano ferme le responsabilità dell'amministrazione, nonché quelle dei singoli dipendenti nei confronti dell'amministrazione, per l'assenso reso, ancorché implicito.

Per quanto innanzi relazionato, **si prende atto dei pareri/N.O./Assensi comunque denominati pervenuti e si dichiara conclusa positivamente la conferenza di servizi.**

Il presente verbale, unitamente ai relativi allegati viene trasmesso a tutti i soggetti interessati alla CdS unitamente alla documentazione richiamata.

Il verbale, sottoscritto dai soggetti interessati, costituisce atto propedeutico al rilascio della Attestazione di Validità della procedura abilitativa semplificata (PAS) ai sensi dell'art. 6 del D.Lgs. 3 marzo 2011, n. 28.

Ginoza, data del protocollo comunale

**Istruttore Direttivo Tecnico**  
Arch. Rosa GIACOMOBELLO



**IL RESPONSABILE SUAP**  
Arch. Cosimo VENNARI

5



U.O. Reti e Impianti  
Struttura Territoriale Operativa Brindisi – Taranto  
Area Manutenzione Straordinaria

COMUNE DI GINOSA  
VII Settore – Area SUAP e Patrimonio  
[suap.comuneginosa@pec.rupar.puglia.it](mailto:suap.comuneginosa@pec.rupar.puglia.it)  
[comune.ginosa@pec.rupar.puglia.it](mailto:comune.ginosa@pec.rupar.puglia.it)

TEKNE SOLAR srl  
[teknesolarsrl@pec.it](mailto:teknesolarsrl@pec.it)

*Oggetto: Proponente TEKNE SOLAR srl. Procedura abilitativa semplificata (PAS) ai sensi dell'art. 6 del D.Lgs. 3 marzo 2011, n. 28 avente ad oggetto un impianto fotovoltaico ubicato in località "Contrada Cantore" individuato all'interno del Catasto Terreni nel Comune di Ginosa (TA) al Foglio 129 ptc. 290-292-296 della potenza complessiva di 3,07 MWp e relative opere di connessione alla RTN – Parere AQP spa*

Si fa seguito alla richiesta prot. 0017861/2023 del 19.06.2023 di cui all'oggetto e si comunica che l'area adibita all'impianto fotovoltaico e opere connesse da ubicare nel territorio comunale di Ginosa (TA) in località "Contrada Cantore" non interessa opere gestite da questa società come riportato nell'allegato.

Pertanto, si esprime il "nulla osta" di competenza per l'intervento di cui sopra.

Si porgono con l'occasione i più cordiali saluti.

Il Tecnico  
Donato Palazzo

Responsabile  
Giovanni Bramante

Il Dirigente  
Nicola Notarnicola

Pag. 1 a 1

**Acquedotto Pugliese S.p.A. con unico azionista Regione Puglia**  
Via Cognetti, 36 - 70121 Bari - Cap. soc. € 41.385.573,60  
C.F. e P.I. 00347000721 - REA C.C.I.A.A. di Bari n. 414092  
[acquedotto.pugliese@pec.aqp.it](mailto:acquedotto.pugliese@pec.aqp.it) - [www.aqp.it](http://www.aqp.it)

**AQP**  
Acquedotto Pugliese





energy to inspire the world

Matera, 13/09/2023

DISOR/MT/INT.1143/IAC/PROT. 192

EAM 70892

Spettabile  
Città di Ginosa  
VII Settore – Area SUAP e Patrimonio  
Piazza Marconi, 1  
74013 Ginosa (TA)  
PEC: [suap.comuneginosa@pec.rupar.puglia.it](mailto:suap.comuneginosa@pec.rupar.puglia.it)  
[commune.ginosa@pec.rupar.puglia.it](mailto:commune.ginosa@pec.rupar.puglia.it)

e.p.c.  
Snam Rete Gas S.p.A.  
Distretto Sud Orientale  
Vico Capurso, 3  
70126 Bari (BA)  
PEC: [distrettosor@pec.snam.it](mailto:distrettosor@pec.snam.it)

**Oggetto:** Procedura abilitativa semplificata (PAS) ai sensi dell'art. 6 del D.Lgs. 3 marzo 2011, n. 28 avente ad oggetto un impianto fotovoltaico ubicato in loc. "Contrada Cantone" individuato all'interno del Catasto Terreni nel Comune di Ginosa (TA) al Fg. 129 particelle 290-292-296 della potenza complessiva di 3,07 MWp e relative opere di connessione alla RTN.  
**Proponente:** TEKNE SOLAR srl

Con riferimento alla Vostra nota con prot. 0017861 del 19/06/2023, Vi comuniciamo che, sulla base della documentazione progettuale visionata (Tav. AR01 – Inquadramento territoriale e strumento urbanistico), è emerso che le opere ed i lavori di che trattasi NON interferiscono con impianti di proprietà della scrivente Società.

Ad ogni buon fine, in considerazione della peculiare attività svolta dalla scrivente Società, inerente il trasporto del gas naturale ad alta pressione, è necessario, qualora venissero apportate modifiche o varianti al progetto analizzato, che la scrivente Società venga nuovamente interessata affinché possa valutare eventuali interferenze del nuovo progetto con i propri impianti in esercizio.

Si evidenzia, infine, che in prossimità degli esistenti gasdotti nessun lavoro potrà essere intrapreso senza una preventiva autorizzazione della scrivente Società.

Distinti Saluti.



Business Unit Asset Italia  
Trasporto  
Centro di Matera  
Manager  
Francesco Paolo Mineccia

snam rete gas S.p.A.  
Centro di Matera  
Via del Commercio 83  
Cap 75100 – Matera  
Tel. centralino 0835 262812  
Fax. 0835 389260  
[www.snam.it](http://www.snam.it)  
Pec. [centromatera@pec.snamretegas.it](mailto:centromatera@pec.snamretegas.it)

snam rete gas S.p.A.  
Sede legale: San Donato Milanese (MI), Piazza Santa Barbara, 7  
Capitale sociale Euro 1.200.000.000,00 i.v.  
Codice Fiscale e iscrizione al Registro Imprese della CCIAA di Milano, Monza Brianza, Lodi n. 10238291008  
R.E.A. Milano n. 1964271, Partita IVA n. 10238291008  
Società soggetta all'attività di direzione e coordinamento di snam S.p.A.  
Società con unico socio



Ministero dell'Interno

**COMANDO PROVINCIALE VIGILI DEL FUOCO  
TARANTO**

Ufficio Prevenzione Incendi

099/77 66 234 - 278

[com.prev.taranto@cert.vigilfuoco.it](mailto:com.prev.taranto@cert.vigilfuoco.it)

REGISTRO UFFICIALE.0010216.04-07-2023.H.13:12.1  
PROVINCIALE VVF TARANTO.COM-TA-PRVINC

al SUAP di Ginosa in delega alla CCIAA di Taranto  
[suap.ta@cert.camcom.it](mailto:suap.ta@cert.camcom.it)

al SUAP del Comune di Ginosa  
[suap.comuneginosa@pec.rupar.puglia.it](mailto:suap.comuneginosa@pec.rupar.puglia.it)

a TEKNE SOLAR Srl  
[teknesolarsrl@pec.it](mailto:teknesolarsrl@pec.it)

**OGGETTO:** Indizione conferenza dei servizi decisoria in forma semplificata e modalità asincrona ai sensi dell' art. 14 bis della Legge 7 agosto 1990, n. 241 e successive modificazioni – Comune di Ginosa

**Rif. pratica SUAP: 08760010721-03052023-1127 Prot. 0079128 del 03/05/2023**

Con riferimento alla nota protocollo 0017861 del 19/06/2023, al fine di poter consentire a questo Ufficio la corretta valutazione del procedimento di prevenzione incendi da attuare in conformità al D.P.R. 151/2011 e D.M. 07/08/2012 il titolare dell'attività è tenuto:

- ad individuare le attività soggette al controllo dei Vigili del Fuoco elencate nel D.P.R. 151/2011 con le relative categorie di rischio.

Qualora le attività rientrino nella categoria di rischio "A" non è richiesta la valutazione del progetto da parte di questo Comando ma solo la presentazione della S.C.I.A. (Segnalazione Certificata di Inizio Attività) ex art. 4 del D.P.R. 151/2011 con allegata Asseverazione da parte di tecnico abilitato.

Qualora invece vi siano attività in categoria di rischio "B" e/o "C" dovrà essere presentata a questo Ufficio la richiesta di valutazione del progetto redatta nei termini di legge.

Tanto si comunica per quanto di competenza ai fini dell' espressione del parere.

  
G.M.st

IL COMANDANTE  
Ing. Alberto MAIOLO

DIRETTORE VICEDIRETTORE  
Ing. Giovanni PIETROFORTE



Documento informatico firmato digitalmente ai sensi del D.Lgs. 82/05 s.m.i. e norme collegate

Co.Ge: FER\_001

**SUAP Comune di Ginosa**

PEC: [suap.ta@cert.camcom.it](mailto:suap.ta@cert.camcom.it)

**Oggetto: Pratica n. 08760010721-03052023-1127 - SUAP 5579 - TEKNE SOLAR SRL. PAS ex art. 6 del D.Lgs. n. 28/11 - Impianto fotovoltaico ubicato in località "Contrada Cantore" (Catasto Terreni nel Comune di Ginosa (TA) al Fg.129 particelle 290-292-296) della potenza complessiva di 3,07 MWp e relative opere di connessione alla RTN. Parere ARPA Puglia. Rif. Nota SUAP REP\_PROV\_TA/TA-SUPRO/0186665/20.10.23 acquisita al prot. ARPA Puglia n. 69735 del 20.10.23**

Con la nota in oggetto, lo SUAP di Ginosa, con riferimento alla pratica n. 08760010721-03052023-1127, ha trasmesso la documentazione integrativa prodotta dal proponente in riscontro al parere prot. ARPA Puglia n. 62133 del 19.09.23.

Si riportano di seguito le comunicazioni intercorse relative al procedimento in oggetto.

Con nota prot. Comune di Ginosa n. 17861 del 19.06.23, allegata alla nota SUAP REP\_PROV\_TA/TA-SUPRO/0111027/19.06.23 acquisita al prot. ARPA Puglia n. 44339 del 19.06.23, il Comune di Ginosa, ha indetto la Conferenza di Servizi Decisoria da svolgersi in forma semplificata e con modalità asincrona ai sensi dell'art. 14-bis della Legge<sup>1</sup> n. 241/90, riguardante l'istanza di Procedura Abilitativa Semplificata (PAS) prevista dal co. 9-bis dell'art. 6 del D.Lgs. n. 28/11 per il progetto in oggetto.

Con nota prot. ARPA Puglia n. 62133 del 19.09.23 è stato trasmesso il parere di competenza.

Con PEC del 06.10.23, acquisita al prot. ARPA Puglia n. 66424 del 06.10.23, il proponente ha trasmesso documentazione integrativa in riscontro al parere prot. ARPA Puglia n. 62133 del 19.09.23.

Esaminata la documentazione in formato digitale, richiamata in appendice, trasmessa in allegato alla nota in oggetto, nonché acquisita al prot. ARPA Puglia n. 66424 del 06.10.23, si osserva che il proponente ha prodotto una nota<sup>2</sup> di riscontro al parere prot. ARPA Puglia n. 62133 del 19.09.23. In merito al riscontro fornito si rappresenta quanto segue.

Al punto 1 dell'elaborato "231006-Risposta-parere-ARPA.pdf" il proponente, in relazione alla richiesta di valutare soluzioni tecniche alternative che possano garantire il mantenimento della vocazione agricola dei terreni interessati dall'impianto, coerentemente con i requisiti minimi

<sup>1</sup> Nel presente parere si fa sempre riferimento al testo vigente, alla data in cui si scrive, di ogni atto normativo richiamato, come da modifiche ed integrazioni intervenute successivamente alla data di emanazione dell'atto stesso.

<sup>2</sup> Cfr. elab. "231006-Risposta-parere-ARPA.pdf"



previsti dalle “Linee Guida in materia di Impianti Agrivoltaici” del MASE, al fine di limitare la sottrazione di suolo agricolo coltivabile e migliorare la sostenibilità della produzione energetica, dichiara che<sup>3</sup>: “L’impianto da fonti rinnovabili “Ginosa Marina” [...] è stato progettato come impianto fotovoltaico e non come impianto agrivoltaico; ciò dal momento che la collocazione di un impianto fotovoltaico in area agricola non implica necessariamente che quest’ultimo abbia le caratteristiche di un progetto agrivoltaico, dal momento che, in generale, gli impianti fotovoltaici con moduli a terra sono considerati compatibili con la destinazione agricola. [...] in considerazione del fatto che il Progetto è un impianto fotovoltaico a terra in area idonea ex lege ai sensi dell’art. 20, comma 8 del D.Lgs. n. 199/2021 non si vede ragione per cui Codesto Spett.le Ente ritenga che sia necessario dover rispettare le “Linee Guida in materia di Impianti Agrivoltaici”, le quali, chiaramente, risultano applicabili nel caso in cui si realizzi un impianto di tipo agrivoltaico. [...] il Progetto, seppure avente le caratteristiche proprie di un impianto fotovoltaico a terra, contiene elementi di mitigazione e di compatibilità dello stesso con l’attività agricola”.

Si chiarisce che, nell’osservazione contenuta al punto 1 del parere prot. ARPA Puglia n. 62133/23, è stato richiesto di valutare soluzioni tecniche alternative al fine di limitare la sottrazione di suolo agricolo coltivabile e migliorare la sostenibilità della produzione energetica. Atteso che il proponente non ha valutato possibili soluzioni tecniche allineate con le “Linee Guida in materia di Impianti Agrivoltaici” del MASE, si rileva che l’impianto, per come proposto, risulta in contrasto con gli indirizzi delle “Linee Guida sulla progettazione e localizzazione di impianti di energia rinnovabile” del PPTR (cfr. § B2.2.1 Elaborato 4.4.1), per le quali deve essere promossa l’utilizzazione diffusa e modulare dell’energia solare disincentivando l’installazione a terra del fotovoltaico ed incentivando la distribuzione diffusa sulle coperture e sulle facciate degli edifici, privilegiando l’autoconsumo dei privati e delle aziende agricole.

Tuttavia, vista l’evoluzione della normativa di livello nazionale in materia di energie rinnovabili, l’impianto proposto ricade nelle aree considerate idonee ai sensi dell’art. 20 c. 8 c-quater) del D. Lgs. n. 199/21 come anche dichiarato dal proponente negli elaborati in atti<sup>4</sup>. Pur non costituendo un impianto agrivoltaico secondo i requisiti definiti dalle “Linee Guida in materia di Impianti Agrivoltaici” del MASE, come già osservato nel parere prot. ARPA Puglia n. 62133/23, le superfici al di sotto delle strutture fotovoltaiche saranno utilizzate per la semina di leguminose annuali autoriseminanti con funzione di cover-crops (specie prevista trifoglio sotterraneo, varietà *Subterraneum L.*) in luogo delle attuali colture orticole (finocchio) attestate dal proponente nella documentazione in atti<sup>5</sup>. Si rileva inoltre che secondo quanto dichiarato dal tecnico agronomo abilitato, nell’elaborato specialistico in atti “Relazione pedo-agronomica”, “la copertura con leguminose contribuisce a promuovere la fertilità del suolo e la stabilità dell’agroecosistema, promuovendo la biodiversità microbica ed enzimatica e migliorando al tempo stesso le qualità del

<sup>3</sup> Rif. elab. “231006-Risposta-parere-ARPA.pdf” - pag. 1

<sup>4</sup> Rif. elab. “08760010721-03052023-1127.051.PDF.P7M” - pag. 35 e “08760010721-03052023-1127.049.PDF.P7M”

<sup>5</sup> Rif. elab. “08760010721-03052023-1127.031” - pag. 10



terreno<sup>6</sup>”.

Al punto 2 dell'elaborato “231006-Risposta-parere-ARPA.pdf”, il proponente accoglie la richiesta della scrivente Agenzia di evitare l'utilizzo di filo spinato ai margini superiori della recinzione dell'impianto affermando che<sup>7</sup>: “Al fine di non arrecare potenziali effetti negativi sulle specie ornitiche, si è proceduto all'eliminazione del filo spinato ai margini superiori della recinzione perimetrale, così come riportato nell'elaborato “AR06-Strutture di supporto dei pannelli fotovoltaici e recinzioni-Pianta e prospetti-R1””.

Al punto 3 dell'elaborato “231006-Risposta-parere-ARPA.pdf”, con riferimento alla gestione delle acque meteoriche, il proponente dichiara che<sup>8</sup>: “Le operazioni di irrigazione rappresentano un ausilio fondamentale per l'attecchimento delle piante, soprattutto in condizioni pedo-climatiche di aridità e scarsa fertilità, ma, nel caso di specie autoctone, da sempre presenti nell'area oggetto di interesse, tali operazioni possono essere limitate al solo periodo immediatamente successivo al trapianto e fino al completo attecchimento poichè la vegetazione appena trapiantata, non avendo ancora sviluppato un apparato radicale sufficientemente esteso e profondo, è maggiormente sensibile agli stress idrici a seguito di prolungati periodi di siccità. [...] Il lasso di tempo necessario per l'attecchimento di tali specie autoctone si stima essere pari a circa 18 mesi, tempo durante il quale si faranno solo le irrigazioni di soccorso a seconda delle necessità, apportando l'acqua attraverso autobotti. Ovviamente, l'intervallo degli interventi di soccorso non è programmabile a priori, ma solo ipotizzabile in linea di massima, in quanto dipenderà dall'andamento climatico dell'anno. Si ritiene che il normale regime pluviometrico della zona sia sufficiente a garantire la copertura dei fabbisogni idrici, già a partire dal secondo anno dal trapianto delle specie autoctone. Per le ragioni sin qui esposte, una eventuale opera di canalizzazioni e vasca di accumulo per il recupero delle acque meteoriche risulterebbe non giustificabile per le finalità necessarie e troppo impattante sia da un punto di vista realizzativo, sia nella fase di dismissione. Pertanto, l'impianto fotovoltaico “Ginosa Marina” non necessita di soluzioni tecniche per il recupero delle acque meteoriche incidenti sulle superfici pannellate. Inoltre, a tutela della risorsa idrica, nella progettazione di questo impianto fotovoltaico è stata posta particolare attenzione nell'evitare l'impermeabilizzazione del suolo e né tantomeno sono previsti, per la specificità e tipologia dell'intervento, movimenti terra tali da determinare variazioni della naturale morfologia del terreno e quindi dei tempi di corrivazione. L'acqua, che cadrà sui pannelli ed attraverso i giunti aperti tra un pannello e l'altro, fluirà a terra sotto la stringa; seguendo la pendenza naturale del terreno, scorrerà passando sotto le stringhe seguendo la naturale pendenza del terreno e si infiltrerà nel terreno, così com'è in condizioni ante operam”.

Al punto 4 dell'elaborato “231006-Risposta-parere-ARPA.pdf”, con riferimento alle terre e rocce

<sup>6</sup> Rif. elab. “08760010721-03052023-1127.031” - pag. 6

<sup>7</sup> Rif. elab. “231006-Risposta-parere-ARPA.pdf” - pag. 3

<sup>8</sup> Rif. elab. “231006-Risposta-parere-ARPA.pdf” - pag. 3



da scavo prodotte, il proponente ha chiarito che<sup>9</sup>: “è stata riportata nella tabella 7 a pag. 16 della relazione “RE08-Relazione terre e rocce da scavo e sui rifiuti-R1” una apposita colonna che riporta i volumi di scavo per la realizzazione delle fosse d’infilaggio, laddove necessarie, per la posa del cavidotto mediante TOC. Relativamente alle operazioni di creazione del condotto ed infilaggio cavo, invece, non verrà prodotto alcun materiale di scavo poiché l’alesatore lavora per compressione del suolo circostante.

Inoltre, relativamente alla stima dell’apporto di materiale esterno al cantiere in area agricola, nella tabella 5 a pag. 15 della predetta Relazione RE08 è riportata la stima dei volumi di pietrisco da apportare in cantiere.

Infine, si precisa che il numero dei punti di indagine previsti è corretto in quanto riferito alla lunghezza dello scavo che risulta essere di 1660 m. Il valore di 3240 m è relativo alla lunghezza complessiva del cavo ivi alloggiato che, essendo costituito da due terne parallele, ha una lunghezza di circa il doppio rispetto a quella dello scavo”.

In merito ai volumi di terre e rocce da scavo prodotti in fase di cantiere, il proponente dichiara che<sup>10</sup>: “Durante le operazioni di scavo, per la progettazione dell’impianto in esame, sarà prodotto un volume di scavo per un totale di 3.513,49 mc così suddiviso:

- Aree impianto PV = 2.262,24 mc
- Aree cavidotti MT = 1.251,25 mc

Questo volume, ipotizzando che la caratterizzazione ambientale restituisca i risultati auspicati, sarà riutilizzato nei rispettivi siti di produzione mentre 900,10 mc saranno trasportati in discariche specializzate al di fuori dal cantiere, come previsto dalla normativa sui rifiuti.

Il restante volume pari a 2.613,39 (365,40 + 2.247,99) sarà riutilizzato in loco, nei rispettivi siti di produzione.

I 365,40 mc saranno utilizzati per i rinterri e i riporti necessari nei rispettivi siti:

- Area impianto PV = 14,25 mc (rinterro cavidotti interni)
- Area cavidotti MT = 351,15 mc (rinterro cavidotti esterni)

Mentre i 2.247,99 mc verranno ridistribuiti per intero sull’area impianto PV. Quest’ultimo volume che verrà ridistribuito non andrà a modificare l’assetto morfologico del territorio in quanto rapportando il volume con l’area di progetto si ricava uno spessore di terreno pari a circa 6 cm”.

Si rileva che, rispetto a quanto previsto in prima istanza, risulta un aumento delle terre e rocce da scavo da trasportare in discarica pari a 653,2 m<sup>3</sup>, a fronte di un aumento della stima dei volumi totali prodotti a seguito della realizzazione delle fosse di infilaggio pari a solo 16 m<sup>3</sup>. Pertanto, 637,2 m<sup>3</sup> di terre e rocce da scavo prodotte, per le quali in prima istanza veniva previsto un recupero in sito, risultano, nella nuova documentazione specialistica, inserite tra le terre e rocce da trasportare in discarica.

Al punto 5 dell’elaborato “231006-Risposta-parere-ARPA.pdf”, con riferimento alle misure di

<sup>9</sup> Rif. elab. “231006-Risposta-parere-ARPA.pdf” - pag. 4

<sup>10</sup> Rif. elab. “RE08-Relazione terre e rocce da scavo e sui rifiuti-R1.pdf” - pag. 22





mitigazione da intraprendere in fase di cantiere per ridurre gli impatti, il proponente dichiara che<sup>11</sup>:  
“Si riportano di seguito alcuni accorgimenti che verranno adottati durante la fase di cantiere dell'impianto fotovoltaico “Ginosa Marina” al fine di mitigare eventuali impatti sulle componenti ambientali, anche secondo quanto suggerito e riportato nelle “Linee guida per la gestione dei cantieri ai fini della protezione ambientale” redatte a cura di ARPAT. [...] Per quanto riguarda la produzione di polveri, saranno adottate, ove necessario, idonee misure a carattere operativo e gestionale, quali:

- bagnatura delle gomme degli automezzi;
- umidificazione del terreno nelle aree di cantiere per impedire il sollevamento delle polveri, specialmente durante i periodi caratterizzati da clima secco;
- utilizzo di scivoli per lo scarico dei materiali;
- riduzione della velocità di transito dei mezzi in cantiere.

#### Suolo e Sottosuolo

Tra gli interventi previsti per gli impatti potenziali legati a questa fase si ravvisano:

- Ottimizzazione del numero dei mezzi di cantiere previsti;
- Utilizzo di kit anti-inquinamento in caso di sversamenti accidentali dai mezzi; tali kit saranno presenti o direttamente in sito o sarà cura degli stessi trasportatori averli con sé a bordo dei mezzi. [...]

#### Paesaggio

Sono previste alcune misure di mitigazione e di controllo, anche a carattere gestionale, che verranno applicate durante la fase di cantiere, al fine di minimizzare gli impatti sul paesaggio. In particolare:

- Le aree di cantiere verranno mantenute in condizioni di ordine e pulizia e saranno opportunamente delimitate e segnalate.
- Al termine dei lavori si provvederà al ripristino dei luoghi; tutte le strutture di cantiere verranno rimosse, insieme agli stoccaggi di materiale.

In linea generale, verranno adottati anche opportuni accorgimenti per ridurre l'impatto luminoso (Institute of Lighting Engineers, 2005):

- Si eviterà di sovra-illuminare e verrà minimizzata la luce riflessa verso l'alto.
- Verranno adottati apparecchi di illuminazione specificatamente progettati per ridurre al minimo la diffusione della luce verso l'alto.
- Verranno abbassate o spente le luci quando cesserà l'attività lavorativa, a fine turno; generalmente un livello più basso di illuminazione sarà comunque sufficiente ad assicurare adeguati livelli di sicurezza.
- Verrà mantenuto al minimo l'abbagliamento, facendo in modo che l'angolo che il fascio luminoso crea con la verticale non sia superiore a 70°.

Con riferimento agli altri impianti FER, il proponente ha fornito una ricognizione individuando gli

<sup>11</sup> Rif. elab. “231006-Risposta-parere-ARPA.pdf” - pag. 4



impianti realizzati ed in corso di autorizzazione nell'ambito del territorio comunale di Ginosa. In particolare, dall'elaborato grafico "AR11-Analisi-impatti-cumulativi-R0.pdf.p7m" risulta che, nel buffer di 1 km dall'impianto in esame, sono presenti gli impianti fotovoltaici già realizzati F/13bis/09 e F/236/08, come anche desumibile dal censimento del SIT<sup>12</sup> Puglia.

Tutto quanto sopra rappresentato, valutate le integrazioni documentali fornite in riscontro al parere prot. ARPA Puglia n. 62133/23, si evidenzia che:

- il progetto interessa una superficie agricola di circa 3,8 ettari attualmente adibita alla coltivazione di colture seminative orticole e risulta caratterizzato da strutture fisse ancorate al terreno per mezzo di pali in acciaio battuti nel terreno, per il supporto dei moduli fotovoltaici, tali che l'altezza minima da terra dei moduli sarà pari a circa 0,7 m e l'altezza massima 1,98 m, con una distanza minima tra le file di circa 2,42 m;
- il proponente non ha valutato, come richiesto al punto 1 del parere prot. ARPA Puglia n. 62133/23, soluzioni tecniche alternative, facendo riferimento alle "Linee Guida in materia di Impianti Agrivoltaici" del MASE, al fine di limitare la sottrazione di suolo agricolo coltivabile; tuttavia il progetto prevede, nell'area impianto ed al di sotto delle strutture fotovoltaiche, la semina di leguminose annuali autoriseminanti con funzione di *cover-crops* al fine di contribuire al mantenimento della fertilità e qualità del suolo;
- è prevista la realizzazione di un cavidotto MT interrato su viabilità esistente (di lunghezza pari a circa 1.675 m) per il collegamento della cabina di consegna ubicata all'interno del campo fotovoltaico con l'esistente CP "Ginosa Marina";
- è stata effettuata la ricognizione degli altri impianti FER già realizzati nel buffer di 1 km dall'impianto in esame, evidenziando la presenza di n. 2 impianti fotovoltaici identificati con i codici F/13bis/09 (potenza 4,7 MW) e F/236/08 (potenza 9,31 MW), come individuati anche nel censimento del SIT Puglia;
- nell'ambito delle misure di mitigazione:
  - è prevista la piantumazione di una siepe perimetrale (larghezza circa 2 m) costituita da specie autoctone (Ligustro, Biancospino, Corbezzolo, ecc.) e di una specie rampicante (Caprifoglio) lungo la recinzione perimetrale;
  - relativamente alla recinzione perimetrale, posta a circa 30 cm dal suolo per consentire il libero passaggio della fauna, il proponente ha rivisto la caratteristiche tecniche eliminando il filo spinato inizialmente previsto ai margini superiori, così come riportato nell'elaborato "AR06-Strutture di supporto dei pannelli fotovoltaici e recinzioni-Pianta e prospetti-R1".
  - in corrispondenza dei pali di illuminazione e videosorveglianza sono previsti stalli di appoggio per volatili;
  - risulta recepita la richiesta di adottare gli accorgimenti in fase di cantiere secondo le indicazioni delle "Linee guida per la gestione dei cantieri ai fini della protezione

<sup>12</sup> [http://www.sit.puglia.it/portal/portale\\_autorizzazione\\_unica/Cartografia/Aree%20Non%20Idonee%20FER%20DGR2122](http://www.sit.puglia.it/portal/portale_autorizzazione_unica/Cartografia/Aree%20Non%20Idonee%20FER%20DGR2122)



*ambientale*” redatte a cura di ARPAT;

- a seguito della dismissione dell'impianto fotovoltaico è previsto il ripristino dello stato dei luoghi con la restituzione agli originari usi agricoli ed interventi di recupero sulle aree occupate da viabilità e cabine mediante semine, scelta delle colture in successione, sovesci, piantumazione di specie arboree/arbustive autoctone, concimazione organica finalizzata all'incremento di humus e all'attività biologica<sup>13</sup>;
- tenuto conto delle caratteristiche dimensionali dell'impianto (potenza 3,07 MWp) e della localizzazione in area classificata idonea ai sensi dell'art. 20 c. 8 del D.Lgs. n. 199/21, la proposta è al di sotto delle soglie di potenza definite alla lettera b) del punto 2 dell'allegato IV alla Parte Seconda del D.Lgs. n. 152/06, come modificate dall'art<sup>14</sup>.47 c. 11-bis del D.L. n. 13/23, derivando che, per gli aspetti di compatibilità ambientale, la proposta non rientra tra i progetti sottoposti alla verifica di assoggettabilità a VIA ex art. 19 del D.Lgs. n. 152/06.

Tutto quanto richiamato, tenuto anche conto che l'impianto proposto risulta collocato nelle aree considerate idonee ai sensi dell'art. 20 c. 8 lettera c-quater del D. Lgs. n. 199/21 come dichiarato<sup>15</sup> dal proponente negli elaborati in atti e che non sussistono sovrapposizioni dello stesso con le aree non idonee definite dal R.R. n. 24/10, limitatamente all'oggetto della Conferenza di Servizi riguardante l'istanza di Procedura Abilitativa Semplificata (PAS) prevista dal co. 9-bis dell'art. 6 del D.Lgs. n. 28/11, si esprime una valutazione tecnica positiva alle seguenti condizioni:

1. siano attuate tutte le misure di mitigazione previste nella documentazione in atti come descritte al paragrafo 3.5 della “Relazione tecnica generale”<sup>16</sup> ed al punto 5 dell'elaborato “231006-Risposta-parere-ARPA.pdf”, e sopra sinteticamente richiamate;
2. sia effettuato il controllo della buona riuscita e dello stato degli interventi di mitigazione a verde perimetrali, prevedendo ove necessario il risarcimento delle eventuali fallanze delle specie vegetali non attecchite; di tale attività e del mantenimento delle *cover-crops* all'interno dell'area impianto durante la fase di esercizio dovrà essere fornita attestazione trasmettendo idonea relazione annuale e relativa documentazione fotografica a cura di tecnico agronomo abilitato;
3. i sistemi di illuminazione, conformi alla L.R. n. 15/05, dovranno prevedere l'accensione automatica solo in caso di intrusione, al fine di ridurre al minimo i potenziali disturbi sulla fauna;
4. le attività di manutenzione dovranno essere effettuate attraverso sistemi a ridotto impatto ambientale sia nella fase di pulizia dei pannelli (es. non utilizzare sostanze detergenti) sia

<sup>13</sup> Rif. elab. “08760010721-03052023-1127.051.PDF.P7M” - pag. 71

<sup>14</sup> D.L. n. 13/23 art. 47 “Disposizioni in materia di installazione di impianti alimentati da fonti rinnovabili”

<sup>15</sup> Rif. elab. “08760010721-03052023-1127.049.PDF.P7M” e “08760010721-03052023-1127.051.PDF.P7M” - pag. 35

<sup>16</sup> Rif. elab. “08760010721-03052023-1127.051.PDF.P7M”



nell'attività di trattamento del terreno (es. non utilizzare sostanze chimiche diserbanti e prevedere, invece, sfalci meccanici o pascolamento);

5. sia preferito il riutilizzo in sito del terreno vegetale derivante dalle operazioni di scavo e scotico in fase di cantiere gestendolo con modalità atte a preservare le caratteristiche agronomiche.

Si specifica altresì che è fatto salvo l'obbligo del pagamento degli oneri dovuti ai sensi della DGR 829/02 e della DGR 1984/11, e considerata la DDG 262/23, in riferimento al quale lo scrivente Servizio si riserva successiva comunicazione.

Si rimette all'Autorità competente per il prosieguo.

Data 20/11/23

Il Direttore del Dipartimento  
e del Servizio Territoriale  
Dott. Chim. Vittorio Esposito

Il Direttore della UOS  
Dott. Ing. Roberto Primerano

I Collaboratori Tecnici Professionali  
Dott. Ing. Alessandro Nociti  
Dott. Sc. Amb. Flavio Pompigna

ARPA PUGLIA - Unica AOO - 0155/0004/0003 - Protocollo 0076242 - 155 - 20/11/2023 - IMPT, SDTA, STTA / DG -, DS -, SAN



## Appendice

Documentazione trasmessa con nota SUAP REP\_PROV\_TA/TA-SUPRO/0186665/20.10.23 acquisita al prot. ARPA Puglia n. 69735 del 20.10.23.

Filename	HASH (MD5)
231006-Risposta-parere-ARPA.pdf.p7m	cc24d6ea56c2c458df9b1ea6a597c21a
AR11-Analisi-impatti-cumulativi-R0.pdf.p7m	0cef0237571d2e728283ba1363fac497

Documentazione trasmessa dal proponente con nota PEC del 06.10.23 acquisita al prot. ARPA Puglia n. 66424 del 06.10.23.

Filename	HASH (MD5)
231006_Risposta parere ARPA-signed.pdf	5c437ff69ae95a9c69eabad9041a1623
AR06-Strutture di supporto dei pannelli fotovoltaici e recinzioni-Pianta e prospetti-R1.pdf.p7m	bd674ddc9c28cb65b1eb4aee55ac9045
AR11-Analisi impatti cumulativi-R0.pdf.p7m	0cef0237571d2e728283ba1363fac497
RE08-Relazione terre e rocce da scavo e sui rifiuti-R1.pdf.p7m	1c198bc83748d23c3916250042c5bb09

Agenzia Regionale per la Prevenzione e la Protezione dell'Ambiente  
Sede legale: Corso Trieste 27, 70126 Bari  
Centralino: 080 5460111  
[www.arpa.puglia.it](http://www.arpa.puglia.it)  
C.F. e P. IVA. 05830420724

DAP Taranto - Servizio Territoriale  
UOS Impiantistico e Rischio Industriale  
C.da Rondinella, ex Osp. Testa - 74123 Taranto  
Centralino: 099 9946 310  
E-mail: [dapta.impianti@arpa.puglia.it](mailto:dapta.impianti@arpa.puglia.it)  
PEC: [dap.ta.arpapuglia@pec.rupar.puglia.it](mailto:dap.ta.arpapuglia@pec.rupar.puglia.it)



## Autorità di Bacino Distrettuale dell'Appennino Meridionale

www.distrettoappenninomeridionale.it – PEC: protocollo@pec.distrettoappenninomeridionale.it

TITOLARIO 5.6

Comune di Ginosa  
Settore VII – Area SUAP e  
[patrimoniosuap.comuneginosa@pec.rupar.puglia.it](mailto:patrimoniosuap.comuneginosa@pec.rupar.puglia.it)  
[comune.ginosa@pec.rupar.puglia.it](mailto:comune.ginosa@pec.rupar.puglia.it)

AUTORITA' DI BACINO DISTRETTUALE DELL'APPENNINO MERIDIONALE  
Protocollo Partenza N. 134/2024 del 03-01-2024  
Doc. Principale - Class. 05.06 - Copia Documento

Oggetto: Indizione conferenza dei servizi decisoria in forma semplificata e modalità asincrona ai sensi dell'art. 14 bis della legge 7 agosto 1990 n. 241 e successive modificazioni – Comune di Ginosa. Progetto: procedura abilitativa semplificata (PAS) ai sensi dell'art. 6 del D.lgs 3 marzo 2011 n. 28 avente ad oggetto un impianto fotovoltaico ubicato in località "Contrada Cantore" individuato all'interno del catasto terreni nel comune di Ginosa (TA) al fg. 129 p.lle 290-292-296 della potenza complessiva di 3,07 MWp e relative opere di connessione alla RTN. Proponente Tekne Solar S.r.l. [AC 581-23] rif. Vs nota prot. n. 17861 del 19/06/2023-Prot. ADAM n. 17918 del 19/06/2023

Con riferimento alla vs nota prot. n. 17860 del 19/06/2023 acquisita con ns prot. n. 17918 del 19/06/2023 con la quale veniva richiesto il parere relativamente all'intervento in epigrafe, si fa presente quanto segue.

Con D.Lgs. 152/2006 e s.m.i., sono state soppresse le Autorità di Bacino di cui alla L. 183/89 e contestualmente istituite le Autorità di Bacino Distrettuali (tra le quali la scrivente, relativa al Distretto Idrografico dell'Appennino Meridionale) che con la pubblicazione del DPCM 04/04/2018 sulla G.U. n. 135 del 13/06/2018 hanno avuto piena operatività.

L'istruttoria dei pareri richiesti a questa Autorità di Bacino Distrettuale è condotta con riferimento ai Piani di Gestione Distrettuali per il rischio alluvioni (PGRA)<sup>1</sup> e per le acque (PGA)<sup>2</sup>, nonché ai piani stralcio per l'assetto idrogeologico (PAI)<sup>3</sup>, redatti dalle ex-Autorità di Bacino comprese nel Distretto Idrografico dell'Appennino Meridionale, vigenti per lo specifico ambito territoriale d'intervento.

Ciò premesso, l'intervento consiste nella realizzazione di un impianto fotovoltaico in contrada "Cantore", della potenza complessiva di 3,07 MWp nel territorio del Comune di Ginosa.

L'impianto sarà dotato di recinzione, cabine di campo, viabilità di campo, locali per servizi ausiliari, cabina di consegna collegata mediante un cavidotto MT alla cabina primaria "Ginosa Marina".

<sup>1</sup> Piano di Gestione Rischio di Alluvioni del Distretto Appennino Meridionale (PGRA), elaborato ai sensi dell'art. 7 della Direttiva 2007/60/CE e dell'art. 7 comma 8 del D.Lgs. 49/2010. Primo ciclo del PGRA (2016-2021) con la relativa procedura VAS adottato con Delibera n° 2 del Comitato Istituzionale Integrato del 03/03/2016 e approvato con DPCM del 27/10/2016 G.U. - Serie generale n° 28 del 03/02/2017. Secondo ciclo del PGRA (2016-2021) – I Aggiornamento di Piano ai sensi dell'art. 14, comma 3 Direttiva 2007/60/CE, adottato ai sensi degli artt. 65 e 66 del D.Lgs. 152/2006 con Delibera n° 2 della Conferenza Istituzionale Permanente del 20 dicembre 2021. Approvato con DPCM del 1/12/2022 pubblicato su G.U. n. 32 dell'8/02/2023.

<sup>2</sup> Piano di Gestione Acque del Distretto Appennino Meridionale (PGA), elaborato ai sensi dell'art. 13 della Direttiva 2000/60/CE e dell'art. 17 del D.Lgs. 152/2006. Primo ciclo del PGA (2010-2015) con la relativa procedura VAS, approvato con DPCM del 10 aprile 2013 e pubblicato sulla G.U. n. 160 del 10/07/2013. Secondo ciclo del PGA (2016-2021) approvato con DPCM del 27 ottobre 2016 G.U. e pubblicato sulla GU - Serie generale n° 25 del 31/01/2017. Terzo ciclo del PGA (2016-2021) – II Aggiornamento di Piano - ai sensi degli artt. 65 e 66 del D. l.gs. 152/2006 e delle relative misure di salvaguardia ai sensi dell'art. 65 c. 7 e 8 del medesimo Decreto - adottato, ai sensi dell'art. 66 del D.Lgs. 152/2006, con Delibera n° 1 della Conferenza Istituzionale Permanente del 20 dicembre 2021. Approvato con DPCM 07/06/2023, pubblicato su GU n.214 del 13-9-2023.

<sup>3</sup> Territorio dell'UoM Puglia: Piano di Bacino stralcio Assetto Idrogeologico (PAI), approvato con Delibera del Comitato Istituzionale dell'Autorità di Bacino della Puglia n. 59 del 30 novembre 2005 e successivi aggiornamenti.



## *Autorità di Bacino Distrettuale dell'Appennino Meridionale*

www.distrettoappenninomeridionale.it - PEC: protocollo@pec.distrettoappenninomeridionale.it

Per quanto attiene agli strumenti di pianificazione di bacino e di distretto e, in particolare al PAI, non si registrano interferenze con elementi vincolati dal PAI e pertanto nulla osta alla realizzazione dell'intervento avendo cura di rispettare le seguenti cautele di carattere esecutivo:

1. Le attività di scavo siano condotte in maniera da proteggerlo dalla degradazione dei parametri geotecnici, mediante l'adozione di sistemi di drenaggio delle acque superficiali, evitando di accumulare materiale in corrispondenza di versanti o linee di impluvio e comunque rispettando la normativa vigente sulla gestione dei materiali di scavo e sulla sicurezza durante la sua esecuzione;
2. Gli scavi siano eseguiti nel rispetto delle infrastrutture di servizio esistenti, coordinandosi con i rispettivi enti proprietari, al fine di limitare eventuali disagi dovuti ad interruzioni di servizio per incauta o approssimativa esecuzione;
3. I sistemi di raccolta delle acque superficiali siano opportunamente dimensionati e privilegino - prima che lo smaltimento secondo le norme vigenti - forme di riutilizzo della risorsa;
4. La viabilità di campo sia eseguita utilizzando materiali drenanti, mantenendo i valori di permeabilità e la morfologia naturale del terreno.

**Il Dirigente Tecnico**

dott. geol. *Gennaro Capasso*

**Il Segretario Generale**

dott.ssa geol. *Vera Corbelli*

AUTORITA' DI BACINO DISTRETTUALE DELL'APPENNINO MERIDIONALE  
Protocollo Partenza N. 134/2024 del 03-01-2024  
Doc. Principale - Class. 05.06 - Copia Documento

Rei



## Città di Ginosa

Provincia di Taranto

### VII SETTORE – AREA SUAP E PATRIMONIO

Piazza Marconi, 1 - C.A.P. 74013

Tel. 099 8290262 - Fax.099 8290289

E-mail : [c.venneri@comune.ginosa.ta.it](mailto:c.venneri@comune.ginosa.ta.it)

PEC : [suap.comuneginosa@pec.rupar.puglia.it](mailto:suap.comuneginosa@pec.rupar.puglia.it)

PEC : [comune.ginosa@pec.rupar.puglia.it](mailto:comune.ginosa@pec.rupar.puglia.it)

Codice Fiscale: 80007530738

Partita IVA: 00852030733

Prot. n. (vedi banda e piè pagina)

*N.B. – La presente comunicazione avviene a mezzo fax e/o posta elettronica e pertanto, ai sensi dell'art. 47 del D. Lgs. 7 marzo 2005, n. 82/2005 e successive modifiche ed integrazioni, non richiede invio tramite servizio postale.*

Spett.le  
 TEKNE SOLAR srl  
 Via Vincenzo Gioberti,11  
 76123 Andria (BT) – Italia  
[teknesolarsrl@pec.it](mailto:teknesolarsrl@pec.it)

OGGETTO: Procedura abilitativa semplificata (P.A.S.), ai sensi del d.lgs. n. 28/2011, così come modificato dalla Legge 34/2022 e dalla Legge 51/2022, per la realizzazione di un impianto di produzione di energia elettrica proveniente da fonte rinnovabile solare ai sensi del d.l. 28 del 03/03/2011 e s.m.i, di tipologia “fotovoltaico”, ubicato in località “Contrada Cantore” individuato all’interno del Catasto Terreni nel Comune di Ginosa (TA) al Fg.129 particelle 290-292-296 della potenza complessiva di 3,07 MWp e relative opere di connessione alla RTN. ATTESTAZIONE VALIDITA’ TITOLO P.A.S.  
 Proponente: TEKNE SOLAR srl

#### Il responsabile dello Sportello Unico per le Attività Produttive

#### PREMESSO:

che in data 03/05/2023 con **PRATICA SUAP08760010721-03052023-1127** è pervenuta la richiesta di indizione di Conferenza di servizi decisoria in forma semplificata e modalità asincrona ai sensi dell’art.14bis della legge 7 agosto 1990, n. 241 e successive modificazioni presentata da TEKNE SOLAR srl (soggetto istante), relativa a “Procedura abilitativa semplificata” (P.A.S.), ai sensi del d.lgs. n. 28/2011, così come modificato dalla Legge 34/2022 e dalla Legge 51/2022, per la realizzazione di un impianto di produzione di energia elettrica proveniente da fonte rinnovabile solare ai sensi del d.l. 28 del 03/03/2011 e s.m.i, di tipologia “fotovoltaico”, di potenza totale pari a 3,07 MWp e relative opere di connessione alla RTN, da installarsi in località “Contrada Cantore” individuato all’interno del Catasto Terreni nel Comune di Ginosa (TA) al Fg.129 particelle 290-292-296.

che in data 19/06/2023 con prot. n. 17861 è stata **indetta Conferenza di servizi** decisoria in forma semplificata e modalità asincrona ai sensi dell’art.14bis della legge 7 agosto 1990, n. 241 e successive modificazioni;

che in data 12/01/2024 con prot. n. 1248 è stato emesso **Verbale di Conclusione Conferenza di Servizi** con esito **POSITIVO** e trasmesso a tutti i soggetti interessati alla CdS;

che risultano pervenute le note delle seguenti amministrazioni e parte integrante del verbale di CdS:

1. Nulla Osta **Acquedotto Pugliese - Struttura Territoriale Operativa Brindisi – Taranto Area Manutenzione Straordinaria**, prot. AOO-PI AQP – n° PROT.44410/2023 DEL 28/06/2023 acquisito in piattaforma SUAP SUPRO 0145707/08-08-2023 con la quale ha espresso il parere favorevole all’intervento senza alcuna prescrizione (All.1);
2. Nulla Osta **Snam rete gas S.p.A.**, prot. DISOR/MT/INT.1143/IAC/PROT.192 – EAM 70892 di 13/09/2023 acquisito in





## Città di Ginosa

Provincia di Taranto

### VII SETTORE – AREA SUAP E PATRIMONIO

Piazza Marconi, 1 - C.A.P. 74013

Tel. 099 8290262 - Fax.099 8290289

E-mail : [c.venneri@comune.ginosa.ta.it](mailto:c.venneri@comune.ginosa.ta.it)

PEC : [suap.comuneginosa@pec.rupar.puglia.it](mailto:suap.comuneginosa@pec.rupar.puglia.it)

PEC : [comune.ginosa@pec.rupar.puglia.it](mailto:comune.ginosa@pec.rupar.puglia.it)

Codice Fiscale: 80007530738

Partita IVA: 00852030733

- piattaforma SUAP SUPRO 0166094/18-09-2023, con la quale ha espresso il parere favorevole all'intervento senza alcuna prescrizione (All.2)
3. Nota **Comando Provinciale Vigili del Fuoco – Ufficio Prevenzione Incendi** – TA, prot. n. 0010216.04-07-2023, acquisito in piattaforma SUAP SUPRO 0125010/06-07-2023, con la quale ha espresso il parere favorevole all'intervento con prescrizioni (All.3)
  4. **Parere favorevole ARPA PUGLIA** - nota - Unica AOO - 0155/0004/0003 - Protocollo 0076242 - 155 - 20/11/2023, acquisita in piattaforma SUAP SUPRO 0210375/27-11-2023, con prescrizioni (All.4);
  5. Nulla Osta **Autorità di Bacino Distrettuale dell'Appennino Meridionale** prot. 134/2024 del 03-01-2024, acquisito in piattaforma SUAP SUPRO 0001450/03-01-2024 (All.5).

**Non risultano pervenuti i pareri/nulla osta/atti di assenso dei seguenti enti coinvolti e in indirizzo:**

- PROVINCIA DI TARANTO – Ufficio Viabilità / Ufficio Ambiente
- MINISTERO DELLO SVILUPPO ECONOMICO - DIPARTIMENTO PER LE COMUNICAZIONI - ISPETTORATO TERRITORIALE PUGLIA, BASILICATA E MOLISE
- SOPRINTENDENZA NAZIONALE PER IL PATRIMONIO CULTURALE SUBACQUEO - sede centrale di Taranto
- REGIONE PUGLIA - DIPARTIMENTO RISORSE FINANZIARIE E STRUMENTALI, PERSONALE E ORGANIZZAZIONE - SEZIONE DEMANIO E PATRIMONIO
- ASL di Taranto
- AERONAUTICA MILITARE SCUOLE A.M./ 3° REGIONE AEREA - REPARTO TERRITORIO E PATRIMONIO - BARI
- COMANDO IN CAPO DEL DIPARTIMENTO MILITARE MARITTIMO DELLO JONIO E DEL CANALE D'OTRANTO
- ANAS S.p.A. – Struttura Territoriale Puglia
- ENI SpA – Direzione Energy Evolution
- E-DISTRIBUZIONE S.p.A.
- TELECOM ITALIA S.p.A.
- FASTWEB S.p.A.;

**che** la realizzazione del percorso cavidotto interrato è subordinata ad assenso della Soprintendenza Nazionale per il Patrimonio Culturale Subacqueo di Taranto, pertanto è necessario ottenere, prima dell'inizio lavori il preventivo assenso da parte dell'ufficio competente;

**CONSIDERATO:**

**che** dall'analisi relativa alle aree di progetto rispetto alle aree indicate al comma 8 dell'art. 20 del D.L. 199/2021 recante "Disciplina per l'individuazione di superfici e aree idonee per l'installazione di impianti a fonti rinnovabili" è emersa l'idoneità dell'area secondo quanto esplicitato nel seguito:

- l'area in cui insiste l'impianto fotovoltaico di progetto risulta essere idonea all'installazione di impianti a fonti rinnovabili ai sensi dell'art. 20 del Decreto Legislativo 8 novembre 2021, n. 199 ed in particolare in virtù del comma 8, lettera c-quater);
- ai sensi del comma 8, lettera c-quater) dell'art.20 del D.Lgs.199/2021, come modificato dal Decreto-Legge 17 maggio 2022, n.50, l'impianto fotovoltaico di potenza totale pari a 3,07 MWp e relative opere di connessione alla RTN, da installarsi in in località "Contrada Cantore" individuato all'interno del Catasto Terreni nel Comune di Ginosa (TA) al Fg.129 particelle 290-292-296, rientra in un'area che non è ricompresa nel perimetro dei beni sottoposti a tutela ai sensi del decreto legislativo 22 gennaio 2004, n. 42, né ricade nella fascia di rispetto dei beni sottoposti a tutela ai sensi della parte seconda e dell'articolo 136 del medesimo decreto legislativo;
- inoltre, sempre alla lettera c-quater) del comma 8 del medesimo decreto legislativo e considerando il recente Decreto Legge 13/2023 convertito con Legge 41/2023, è riportato: "...ai soli fini della presente lettera, la fascia di rispetto è determinata considerando una distanza dal perimetro di beni sottoposti a tutela di cinquecento metri per gli impianti fotovoltaici";



## *Città di Ginosa*

*Provincia di Taranto*

### VII SETTORE – AREA SUAP E PATRIMONIO

Piazza Marconi, 1 - C.A.P. 74013

Tel. 099 8290262 - Fax.099 8290289

E-mail : [c.venneri@comune.ginosa.ta.it](mailto:c.venneri@comune.ginosa.ta.it)

PEC : [suap.comuneginosa@pec.rupar.puglia.it](mailto:suap.comuneginosa@pec.rupar.puglia.it)

PEC : [comune.ginosa@pec.rupar.puglia.it](mailto:comune.ginosa@pec.rupar.puglia.it)

Codice Fiscale: 80007530738

Partita IVA: 00852030733

che per quanto attiene la VIA/ Screening VIA, come dichiarato dal tecnico incaricato dalla ditta istante, ai sensi del D.lgs 28/2011 art. 6 comma 9-bis, l'impianto non si trova all'interno di aree fra quelle specificamente elencate e individuate dall'Allegato 3, lettera f), al decreto del Ministro dello sviluppo economico 10 settembre 2010, pubblicato nella Gazzetta Ufficiale n. 219 del 18 settembre 2010 e nello specifico:

- il limite relativo agli impianti fotovoltaici per la produzione di energia elettrica con potenza complessiva superiore a 10 MW, di cui al punto 2) dell'allegato II alla parte seconda del decreto legislativo 3 aprile 2006, n. 152, e il limite di cui alla lettera b) del punto 2 dell'allegato IV alla medesima parte seconda del decreto legislativo 3 aprile 2006, n. 152, per il procedimento di verifica di assoggettabilità alla valutazione di impatto ambientale di cui all'articolo 19 del medesimo decreto, sono elevati a 20 MW. Pertanto l'impianto fotovoltaico di cui in oggetto è esentato dalla VIA/Screening VIA in quanto è un impianto di potenza inferiore ai 10 MW e non ricade all'interno delle aree individuate nell'allegato 3, lett. f) delle linee guida 10 settembre 2010;
- il cavidotto dell'impianto è totalmente interrato pertanto non è soggetto all'applicabilità delle procedure di valutazione di impatto ambientale di cui al D.Lgs. n. 152/2006.

Tutto ciò premesso e considerato, con la presente, si

#### ATTESTA

che la PAS presentata dalla **Società TEKNE SOLAR srl**, con sede legale in Via Vincenzo Gioberti,11 76123 Andria (BT) – Italia, codice fiscale e partita iva n. 08760010721, con **PRATICA SUAP08760010721-03052023-1127**, debba ritenersi titolo **IDONEO, VALIDO ed EFFICACE** per la realizzazione dell'impianto oggetto del titolo sopra richiamato in quanto, di fatto, ubicato in un zona ricadente nei requisiti normativi identificativi delle così dette "aree idonee" e nel rispetto delle prescrizioni di cui al verbale conclusivo della C.d.S.

Ginosa, data del protocollo comunale

**Istruttore Direttivo Tecnico**

Arch. Rosa GIACOMOBELLO

  
IL RESPONSABILE SUAP  
Arch. Cosimo VENNARI



*Ministero delle Imprese e del Made in Italy*

DIREZIONE GENERALE PER I SERVIZI DI COMUNICAZIONE ELETTRONICA  
DI RADIODIFFUSIONE E POSTALI  
DIVISIONE VIII – ISPettorato Territoriale Puglia, Basilicata e Molise

ITBA/3°/DO/8671/2023

A **CITTA' DI GINOSA**  
**VII SETTORE – Area Suap e Patrimonio**  
[suap.comuneginosa@pec.rupar.puglia.it](mailto:suap.comuneginosa@pec.rupar.puglia.it)  
[comune.ginosa@pec.rupar.puglia.it](mailto:comune.ginosa@pec.rupar.puglia.it)

Per conoscenza  
**TEKNE SOLAR S.r.l.**  
Via V. Gioberti, 11  
76123 – Andria (BT)  
[teknesolarsrl@pec.it](mailto:teknesolarsrl@pec.it)

**OGGETTO** Costruzione ed esercizio di un elettrodotto MT 20 kV interrato per la connessione alla RTN di un impianto di produzione di energia elettrica da fonte fotovoltaica denominato "GINOSA MARINA" in località "contrada Cantore" nel comune di Ginosa (TA) foglio Fg. 129 p.lle 296-290-292 con potenza da 3,07 MWp (DC) e 3 MWp (AC).

Si trasmette in allegato il Nulla Osta alla Costruzione (all.1) dell'elettrodotto di cui all'oggetto rilasciato alla società **TEKNE SOLAR S.r.l.** in data 12/05/2023 con prot. 95100.

Considerato che la società **TEKNE SOLAR S.r.l.** ha presentato una dichiarazione sostitutiva di atto notorio il 03/05/2023, attestante che nell'area interessata alla costruzione dell'elettrodotto in questione sono presenti interferenze con linee di comunicazione elettronica, in fase esecutiva delle opere la predetta società dovrà garantire il rispetto delle norme tecniche e delle prescrizioni di legge in tutti i punti di interferenza con le linee di telecomunicazione (attraversamenti/parallelismi) assicurando l'eliminazione di ogni interferenza elettrica.

Pertanto la società **TEKNE SOLAR S.r.l.** dovrà contattare il funzionario responsabile del procedimento al fine di pianificare il sopralluogo per la verifica del tracciato degli elettrodotti.

Qualora tale sopralluogo non possa svolgersi in fase di scavo, per motivi dipendenti dallo scrivente Ufficio, sarà necessario inviare foto digitali, di cui almeno una contesto e una di particolare, che consentano una valutazione dimensionale e qualitativa delle protezioni adottate; le foto dovranno essere accompagnate da dichiarazione in cui si attesti che sono veritiere e relative all'impianto in corso di realizzazione.

Si informa altresì che l'allegato Nulla Osta consente l'esercizio, ovvero, l'allaccio delle opere di cui all'oggetto alla Rete Elettrica Nazionale.

L'Ispettorato resta in attesa della comunicazione di ultimazione dei lavori, da parte della società **TEKNE SOLAR S.r.l.**, ai fini della dichiarazione di esecuzione nel rispetto delle norme. La comunicazione dovrà pervenire entro 30 giorni dalla connessione delle opere alla Rete Elettrica Nazionale.

Si avvisa che il Nulla Osta alla costruzione dell'elettrodotto di cui all'oggetto è rilasciato esclusivamente a favore della società **TEKNE SOLAR S.r.l.**, eventuali passaggi della titolarità dell'impianto a favore di altro



soggetto dovranno essere tempestivamente comunicati allo scrivente Ispettorato, pena l'applicazione delle sanzioni previste dall'art. 98 del D.lgs 259/03.

***Il Responsabile dell'U.O.***  
(Ing. Nicola ALTAMURA)

***Il Dirigente della Divisione VIII***  
(Dott. Amerigo SPLENDORI)

Documento firmato digitalmente ai sensi del D.lgs. 82/2005 s.m.i. e norme collegate in sostituzione del documento cartaceo e firma autografa.

mimit.AOO.COM.REGISTRO UFFICIALE.U.0098962.17-05-2023



*Ministero delle Imprese e del Made in Italy*

DIREZIONE GENERALE PER I SERVIZI DI COMUNICAZIONE ELETTRONICA  
DI RADIODIFFUSIONE E POSTALI  
DIVISIONE VIII – ISPettorato Territoriale Puglia, Basilicata e Molise

ITBA/3°/DO/8671/2023

A **TEKNE SOLAR S.r.l.**  
Via V. Gioberti, 11  
76123 – Andria (BT)  
[teknesolarsrl@pec.it](mailto:teknesolarsrl@pec.it)

*Per conoscenza*

PROVINCIA DI FOGGIA  
[protocollo@cert.provincia.foggia.it](mailto:protocollo@cert.provincia.foggia.it)

PROVINCIA DI TARANTO  
[protocollo@pec.provincia.ta.it](mailto:protocollo@pec.provincia.ta.it)

OGGETTO Costruzione ed esercizio di un elettrodotto MT 20 kV interrato per la connessione alla RTN di un impianto di produzione di energia elettrica da fonte fotovoltaica denominato "GINOSA MARINA" in località "contrada Cantore" nel comune di Ginosa (TA) foglio Fg. 129 p.lle 296-290-292 con potenza da 3,07 MWp (DC) e 3 MWp (AC). ERRATA CORRIGE

Si fa riferimento all'allegato Nulla Osta, di cui al protocollo di quest'Ufficio n. 95100 del 12/05/2023, per comunicare che per mero errore di trascrizione è stato indirizzato per conoscenza alla Provincia di Foggia.

**Il Responsabile dell'U.O.**  
(Nicola ALTAMURA)

*Nicola Altamura*  
Firmato digitalmente - 15/05/2023 18:23

**Il Dirigente della Divisione VIII**  
Firmato digitalmente da Antonio Splendori  
Amendola SpA  
Organizzazione: MISE/80230390587  
Data: 16/05/2023 20:50:23

Documento firmato digitalmente ai sensi del D.lgs. 82/2005 s.m.i. e norme collegate in sostituzione del documento cartaceo e firma autografa.

Via Amendola, 116 70126 BARI  
tel. +39 080 5557248  
e-mail: [it.pugliabasilicata@mise.gov.it](mailto:it.pugliabasilicata@mise.gov.it)  
[www.sviluppoeconomico.gov.it](http://www.sviluppoeconomico.gov.it)  
PEC: [dgsceip.div08.isppbm@pec.mise.gov.it](mailto:dgsceip.div08.isppbm@pec.mise.gov.it)

mimit.AOO.COM.REGISTRO UFFICIALE.U.0095100.12-05-2023



## *Ministero delle Imprese e del Made in Italy*

DIREZIONE GENERALE PER I SERVIZI DI COMUNICAZIONE ELETTRONICA  
DI RADIODIFFUSIONE E POSTALI  
DIVISIONE VIII – ISPettorato TERRITORIALE PUGLIA, BASILICATA E MOLISE

ITBA/3°DO/8671/2023

A **TEKNE SOLAR S.r.l.**  
Via V. Gioberti, 11  
76123 – Andria (BT)  
[teknesolarsrl@pec.it](mailto:teknesolarsrl@pec.it)

*Per conoscenza*

PROVINCIA DI FOGGIA  
[protocollo@cert.provincia.foggia.it](mailto:protocollo@cert.provincia.foggia.it)

**OGGETTO** Costruzione ed esercizio di un elettrodotto MT 20 kV interrato per la connessione alla RTN di un impianto di produzione di energia elettrica da fonte fotovoltaica denominato "G/NOSA MARINA" in località "contrada Cantore" nel comune di Ginosa (TA) foglio Fg. 129 p.lle 296-290-292 con potenza da 3,07 MWp (DC) e 3 MWp (AC).

Si trasmette in allegato il Nulla Osta alla Costruzione (all.1) dell'elettrodotto di cui all'oggetto, che sarà realizzato dalla società **TEKNE SOLAR S.r.l.** come da documentazione progettuale presentata.

Considerato che la società **TEKNE SOLAR S.r.l.** ha presentato una dichiarazione sostitutiva di atto notorio il 03/05/2023, attestante che nell'area interessata alla costruzione dell'elettrodotto in questione sono presenti interferenze con linee di comunicazione elettronica, in fase esecutiva delle opere la predetta società dovrà garantire il rispetto delle norme tecniche e delle prescrizioni di legge in tutti i punti di interferenza con le linee di telecomunicazione (attraversamenti/parallelismi) assicurando l'eliminazione di ogni interferenza elettrica.

Pertanto la società **TEKNE SOLAR S.r.l.** dovrà contattare il funzionario responsabile del procedimento al fine di pianificare il sopralluogo per la verifica del tracciato degli elettrodotti.

Qualora tale sopralluogo non possa svolgersi in fase di scavo, per motivi dipendenti dallo scrivente Ufficio, sarà necessario inviare foto digitali, di cui almeno una contestuale e una di particolare, che consentano una valutazione dimensionale e qualitativa delle protezioni adottate; le foto dovranno essere accompagnate da dichiarazione in cui si attesti che sono veritiere e relative all'impianto in corso di realizzazione.

Si informa altresì che l'allegato Nulla Osta consente l'esercizio, ovvero, l'allaccio delle opere di cui all'oggetto alla Rete Elettrica Nazionale.

L'Ispettorato resta in attesa della comunicazione di ultimazione dei lavori, da parte della società **TEKNE SOLAR S.r.l.**, ai fini della dichiarazione di esecuzione nel rispetto delle norme. La comunicazione dovrà pervenire entro 30 giorni dalla connessione delle opere alla Rete Elettrica Nazionale.

Via Amendola, 116 70126 BARI  
tel. +39 080 5557248  
e-mail: [it.pugliabasilicata@mise.gov.it](mailto:it.pugliabasilicata@mise.gov.it)  
[www.sviluppoeconomico.gov.it](http://www.sviluppoeconomico.gov.it)  
PEC: [dgsceip.div08.isppbm@pec.mise.gov.it](mailto:dgsceip.div08.isppbm@pec.mise.gov.it)



Si avvisa che il Nulla Osta alla costruzione dell'elettrodotto di cui all'oggetto è rilasciato esclusivamente a favore della società **TEKNE SOLAR S.r.l.**, eventuali passaggi della titolarità dell'impianto a favore di altro soggetto dovranno essere tempestivamente comunicati allo scrivente Ispettorato, pena l'applicazione delle sanzioni previste dall'art. 98 del D.lgs 259/03.

**Il Responsabile dell'U.O.**  
(Ing. Nicola ALTAMURA)

**Il Dirigente della Divisione VIII**  
(Dott. Amerigo SPLENDORI)

Documento firmato digitalmente ai sensi del D.lgs. 82/2005 s.m.i. e norme collegate in sostituzione del documento cartaceo e firma autografa.



# Ministero delle Imprese e del Made in Italy

DIREZIONE GENERALE PER I SERVIZI DI COMUNICAZIONE ELETTRONICA  
DI RADIODIFFUSIONE E POSTALI  
DIVISIONE VIII – ISPETTORATO TERRITORIALE PUGLIA BASILICATA E MOLISE

IL DIRETTORE DELL'ISPETTORATO

Imposta di bollo assolta con  
Autocertificazione:  
marca nr. 01220122716663  
del 27/04/2023

(prat. fasc. n. 8671/2023/DO)

Visto il Regio Decreto 11 dicembre 1933, n. 1775;

Visto l'art. 56 (ex art. 95) del D.lgs. 259/03 e smi (Codice delle Comunicazioni Elettroniche);

Visto il DM del 4 luglio 2005 del Ministero delle Comunicazioni (Delega ai Direttori degli Ispettorati Territoriali in materia di interferenze elettriche);

Vista l'istanza del 03/05/2023, presentata dalla società **TEKNE SOLAR S.r.l.** - (P.I. 08760010721) con sede legale in Andria (BT) – Via V. Gioberti n. 11, riguardante la costruzione ed esercizio di un elettrodotto MT 20 kV interrato per la connessione alla RTN di un impianto di produzione di energia elettrica da fonte fotovoltaica denominato "GINOSA MARINA" in località "Contrada Cantore" nel comune di Ginosa (TA) foglio Fg. 129 p.lle 296-290-292 con potenza da 3,07 MW<sub>p</sub> (DC) e 3 MW<sub>p</sub> (AC);

Vista la documentazione progettuale allegata alla suddetta istanza;

Visto, in particolare, il progetto di attraversamento con linee di comunicazione elettronica per linee interrate presentato in data 03/05/2023;

sussistendone i presupposti di legge si rilascia alla suddetta società **TEKNE SOLAR S.r.l.** il

NULLA OSTA

alla costruzione ed esercizio di un elettrodotto MT 20 kV interrato per la connessione alla RTN di un impianto di produzione di energia elettrica da fonte fotovoltaica denominato "GINOSA MARINA" in località "Contrada Cantore" nel comune di Ginosa (TA) foglio Fg. 129 p.lle 296-290-292 con potenza da 3,07 MW<sub>p</sub> (DC) e 3 MW<sub>p</sub> (AC), per il collegamento dello stesso alla Rete Elettrica Nazionale, subordinandolo all'osservanza delle seguenti condizioni:

- 1) tutte le opere siano realizzate in conformità alla normativa vigente e alla documentazione progettuale presentata;
- 2) siano rispettate, in tutti i punti di interferenza con linee di telecomunicazione (attraversamento, parallelismo, avvicinamento) tutte le norme tecniche e le prescrizioni di legge vigenti in materia, in modo da assicurare l'eliminazione di ogni interferenza elettrica.

Il presente Nulla Osta è concesso in dipendenza dell'atto di sottomissione redatto dalla **TEKNE SOLAR S.r.l.** e registrato presso l'Agenzia delle Entrate di Barletta, in data 27/03/2023 al n° 314 serie 3, senza alcun pregiudizio delle clausole in esso contenute e fatti salvi i diritti che derivano al Ministero dello Sviluppo Economico dal R.D. n. 1775 dell'11/12/1933.

**Il Responsabile dell'U.O.**  
(Ing. Nicola ALTAMURA)

*Nicola Altamura*

Firmato digitalmente - 11/05/2023 09:55

**Il Dirigente della Divisione VIII**  
(Dott. Amerigo SPLENDORI)

Firmato digitalmente da: Amerigo Splendori  
Organizzazione: MISE/80230390587  
Data: 11/05/2023 10:54:56