REPUBBLICA ITALIANA

BOLLETTINO UFFICIALE
della Regione Puglia

REGIONE PUGLIA

ANNO LV | BARI, 19 SETTEMBRE 2024 | **n. 76**



Deliberazioni della Giunta regionale
Decreti e ordinanze del Presidente della Giunta regionale
Determinazioni dirigenziali aventi contenuto di interesse generale
Atti degli Enti locali e degli enti pubblici e privati
Altri atti e avvisi della Regione e di altri enti pubblici che interessano la collettività regionale
Concorsi e avvisi relativi alle procedure di reclutamento del personale

Il Bollettino Ufficiale della Regione Puglia, ai sensi della Legge regionale 15 giugno 2023, n. 18, è pubblicato con frequenza bisettimanale, attraverso edizioni ordinarie, di norma il lunedì e il giovedì, straordinarie e supplementari. Il BURP si articola in tre sezioni.

Nella prima sezione sono pubblicati gli atti della Regione Puglia, di seguito elencati per tipologia:

a) lo Statuto, le leggi e i regolamenti regionali;
b) gli atti aventi contenuto normativo a rilevanza esterna;
c) le deliberazioni del Consiglio regionale;
d) le deliberazioni della Giunta regionale;
e) i decreti e le ordinanze del Presidente della Giunta regionale;
f) i decreti del Presidente del Consiglio regionale;
g) le deliberazioni dell'Ufficio di Presidenza del Consiglio regionale;
h) le determinazioni dirigenziali aventi contenuto di interesse generale, in primis quelle che definiscono i criteri e le modalità per la concessione di sovvenzioni, contributi, sussidi, ausili e vantaggi economici di qualunque genere, oppure che specificano criteri e modalità per il rilascio di autorizzazioni, accreditamenti, licenze e provvedimenti analoghi, nonché ogni determinazione dirigenziale che la struttura regionale adottante ritenga di pubblicare;
i) gli atti dell'amministrazione regionale di cui sia disposta la pubblicazione in base all'ordinamento vigente;
j) le richieste di referendum regionali, i relativi atti d'indizione e la proclamazione dei risultati.

Nella seconda sezione sono pubblicati gli atti degli enti pubblici e privati e degli organi giurisdizionali dello Stato, di seguito elencati per tipologia:

a) le sentenze e le ordinanze della Corte costituzionale relative a leggi della Regione Puglia o a leggi statali o a conflitti di attribuzione che coinvolgono la Regione Puglia;
b) le ordinanze degli organi giurisdizionali che sollevano questioni di legittimità costituzionale relative a leggi regionali;
c) i ricorsi e le ordinanze promossi innanzi alla Corte costituzionale aventi ad oggetto questioni di legittimità costituzionale delle leggi della Regione Puglia, insieme ai provvedimenti adottati dalla Corte costituzionale per la definizione di tali giudizi;
d) gli atti di organi statali o comunitari di cui sia prescritta la pubblicazione nel bollettino ufficiale da norma di legge oppure la cui pubblicazione sia disposta dal Presidente della Giunta regionale;
e) gli atti degli enti locali e degli enti pubblici e privati, la cui pubblicazione sia richiesta dagli stessi anche in ragione di prescrizioni normative o regolamentari;
f) tutti gli altri atti di particolare interesse per la Regione Puglia, adottati da qualunque autorità o ente diverso dalla Regione, la cui pubblicazione sia disposta dal Presidente della Giunta regionale o dall'autorità giudiziaria.

Nella terza sezione sono pubblicati tutti gli atti e gli avvisi della Regione e di altri enti pubblici che interessano la collettività regionale la cui pubblicità risponda a esigenze di carattere informativo diffuso, nonché gli atti e avvisi relativi alle procedure di reclutamento del personale o alle procedure di affidamento per l'acquisizione di lavori, servizi e forniture, con particolare riferimento a:

a) provvedimenti di approvazione di bandi e avvisi in materia di contratti pubblici;
b) provvedimenti di avvio delle procedure di reclutamento del personale;
c) determinazioni dirigenziali di approvazione delle graduatorie di affidamento e/o di concorso;
d) determinazioni dirigenziali di costituzione delle commissioni di gara e/o di concorso;
e) altri atti delle procedure di affidamento e/o procedure concorsuali la cui pubblicazione sia richiesta da legge.

SOMMARIO

"Avviso per i redattori e per gli Enti:
Il Bollettino Ufficiale della Regione Puglia si attiene alle regole della Legge 150/2000 per la semplificazione del linguaggio e per la facilitazione dell'accesso dei cittadini alla comprensione degli atti della Pubblica Amministrazione. Tutti i redattori e gli Enti inserzionisti sono tenuti ad evitare sigle, acronimi, abbreviazioni, almeno nei titoli di testa dei provvedimenti".

SEZIONE PRIMA

Deliberazioni della Giunta regionale

DELIBERAZIONE DELLA GIUNTA REGIONALE 16 settembre 2024, n. 1261
Modifiche alla deliberazione di Giunta Regionale 7 dicembre 2020 n. 1974 e s.m.i. - Ridefinizione assetto competenze strutture dipartimentali. 63304

DELIBERAZIONE DELLA GIUNTA REGIONALE 16 settembre 2024, n. 1262
Avvisi Direttore di Dipartimento, Segretario Generale della Presidenza e Responsabile della Struttura Speciale Comunicazione Istituzionale. Seguito DGR n. 1115 del 31 luglio 2024: ulteriore proroga degli incarichi. 63309

Decreti e ordinanze del Presidente della Giunta regionale

DECRETO DEL PRESIDENTE DELLA GIUNTA REGIONALE 17 settembre 2024, n. 403
Adozione Atto di Alta Organizzazione. Modello Organizzativo "MAIA 2.0". Ulteriori integrazioni e modifiche. 63313

Determinazioni dirigenziali aventi contenuto di interesse generale

DETERMINAZIONE DEL DIRIGENTE SEZIONE AUTORIZZAZIONI AMBIENTALI 13 agosto 2024, n. 403
L.R.17/2007, L.R. 26/2022, R.R. 7/2022 - Spese per adempimenti regionali in materia di valutazione di impatto ambientale - Seconda liquidazione delle fatture riguardanti le somme spettanti ai componenti della Commissione Tecnica per le Valutazioni Ambientali relative al periodo gennaio-giugno 2024 - dott. Michele Bux. 63316

DETERMINAZIONE DEL DIRIGENTE SEZIONE AUTORIZZAZIONI AMBIENTALI 13 agosto 2024, n. 405
L.R.17/2007, L.R. 26/2022, R.R. 7/2022 - Spese per adempimenti regionali in materia di valutazione di impatto ambientale - Sesta liquidazione fatture riguardanti le somme spettanti ai componenti della Commissione Tecnica per le Valutazioni Ambientali relative all'annualità 2023 - Arch. Nicola Ferdinando Fuzio. - 63321

DETERMINAZIONE DEL DIRIGENTE SEZIONE AUTORIZZAZIONI AMBIENTALI 3 settembre 2024, n. 423
Restituzione oneri istruttori VIA, rif. Istanza AUTAMB-37-2024. Ordine di riscossione n. 054861 del 22.05.2024 di € 2.028,13. Impegno, liquidazione e pagamento. 63326

DETERMINAZIONE DEL DIRIGENTE SEZIONE AUTORIZZAZIONI AMBIENTALI 9 settembre 2024, n. 427
Art. 27 D.Lgs. n. 105/2015 "Ispezioni" - Prescrizioni e Raccomandazioni al Sistema di Gestione della Sicurezza per la Prevenzione degli Incidenti Rilevanti (SGS-PIR) dello stabilimento denominato "Deposito GPL - CORATO - BA" della Società "Garganogas S.r.l." con sede operativa in via VECCHIA TRANI A.C. - 70033 Corato (BA) e sede legale in Strada monte d'elio - c.da Sagri - 71015 San Nicandro Garganico (FG). 63330

DETERMINAZIONE DEL DIRIGENTE SEZIONE AUTORIZZAZIONI AMBIENTALI 9 settembre 2024, n. 428
Art. 27 D.Lgs. n. 105/2015 "Ispezioni" - Prescrizioni e Raccomandazioni al Sistema di Gestione della Sicurezza per la Prevenzione degli Incidenti Rilevanti (SGS-PIR) dello stabilimento denominato "AdI Energia" della Società "AdI Energia S.r.l. in A.S." con sede operativa in Via Appia S.S km 648 - 74123 Taranto (TA) e sede legale in Viale Certosa 239 - 20151 Milano (MI). 63339

DETERMINAZIONE DEL DIRIGENTE SEZIONE AUTORIZZAZIONI AMBIENTALI 9 settembre 2024, n. 430
ID_109_004 - Autorizzazione ex Art. 109 Del D.lgs. N. 152/2006. "Interventi di dragaggio dei fondali marini, unitamente alla gestione dei sedimenti estratti, del Porto di Torre Vado - Comune di Morciano. POR Puglia 2014-2020 - Asse VII - Azione 7.4 "interventi per la competitività del sistema portuale e interportuale". Proponente: Comune di Morciano di Leuca (LE). 63347

DETERMINAZIONE DEL DIRIGENTE SEZIONE AUTORIZZAZIONI AMBIENTALI 11 settembre 2024, n. 431
ID 6562 Fasc. 3318 - PNRR - M5 C2 I2.1 - "interventi di ristrutturazione e recupero funzionale dei locali di via Pirandello destinati a funzioni sociali e culturali posti al margine sud del centro storico"- Proponente Comune di Castellaneta. - Valutazione di Incidenza Fase I di screening ex art. 5 del DPR 357/97 e smi. 63356

DETERMINAZIONE DEL DIRIGENTE SEZIONE AUTORIZZAZIONI AMBIENTALI 12 settembre 2024, n. 434
VAS 2023 SEM - Variante Urbanistica al P.U.G. - Area delle Attività Produttive - Area "C" - Verifica Assoggettabilità a VAS in modalità semplificata, comprensiva di VIncA, ai sensi dell'art. 8, comma 7, L.R. 44/2012 e dell'art. 6, comma 2, R.R. 18/2013. PROVVEDIMENTO DI VERIFICA ex art. 8 L.R. 44/2012 e ss.mm. ii...... 63363

DETERMINAZIONE DEL DIRIGENTE SEZIONE AUTORIZZAZIONI AMBIENTALI 12 settembre 2024, n. 435
VAS-2152-REG - Regolamento Regionale del 9 ottobre 2013, n. 18. Registrazione dei piani urbanistici comunali esclusi dalle procedure di VAS - Verifica di sussistenza delle pertinenti condizioni di esclusione dei piani selezionati, in applicazione della metodologia di campionamento stabilita con Determinazione del Dirigente di Servizio Ecologia n. 12 del 14/01/2014, relativa alla "Realizzazione della nuova Casa della Comunità in Bitetto su area comunale in via San Giuseppe - Approvazione progetto Definitivo - Esecutivo in variante puntuale al PU ai sensi della L.R. n. 13/2001.". Autorità procedente: Comune di Bitetto (BA). Conclusione del procedimento...... 63370

DETERMINAZIONE DEL DIRIGENTE SEZIONE COMPETITIVITA' DELLE FILIERE AGROALIMENTARI 1 settembre 2024, n. 328
Applicazione Reg. (UE) n. 1308/2014 del 17/12/2013 del Parlamento e del Consiglio, Decreto MiPAAF n. 387 del 03/02/2016 e ss.mm.ii.. Revoca riconoscimento dell'Organizzazione di produttori "O.P. La Prima Societa' Cooperativa Agricola " -- settore "vitivinicolo" con sede legale in Torremaggiore (Foggia). 63376

DETERMINAZIONE DEL DIRIGENTE SEZIONE COMPETITIVITA' DELLE FILIERE AGROALIMENTARI 9 settembre 2024, n. 341
Legge regionale 6 giugno 2017, n. 21 "Promozione della coltivazione della canapa per scopi produttivi e ambientali", art. 4 'Criteri per la concessione dei contributi' - "Avviso pubblico per la presentazione di proposte progettuali per la coltivazione della canapa a fini produttivi e ambientali" - DDS Competitività delle Filiere Agroalimentari n. 220 del 14.06.2024. Esito ricevibilità proposte e nomina Commissione di Valutazione. 63379

DETERMINAZIONE DEL DIRIGENTE SEZIONE OSSERVATORIO FITOSANITARIO 16 settembre 2024, n. 116
Reg. (UE) 2020/1201 - D.Lgs 19 del 02/02/2021 - D.G.R. 1866/2022. Prescrizione di misure di eradicazione di 10 piante infette, ai sensi dell'art. 7 del Reg. (UE) 2020/1201, site in agro di Triggiano - Area Delimitata Xylella fastidiosa sottospecie fastidiosa ST1. 63383

DETERMINAZIONE DEL DIRIGENTE SEZIONE PROMOZIONE DEL COMMERCIO, ARTIGIANATO ED INTERNAZIONALIZZAZIONE DELLE IMPRESE 11 settembre 2024, n. 268
Legge regionale 6 agosto 2021, n. 30 (Promozione e valorizzazione delle attività storiche e di tradizione della Puglia) e s.m.i. e DGR n. 2002 del 30/11/2021. Avviso pubblico per manifestazione di interesse adottato con A.D. n. 187 del 5/07/2022 - Riconoscimento e iscrizione nell'Elenco regionale delle attività storiche e di tradizione della Puglia - II provvedimento Anno 2024. 63406

DETERMINAZIONE DEL DIRIGENTE SEZIONE STRATEGIE E GOVERNO DELL'OFFERTA 6 settembre 2024, n. 393
"Studio Radiologico S.S. Annunziata S.r.l.s." (P. IVA 05056520751). Parere di compatibilità favorevole ex art. 7, comma 3 della L.R. n. 9/2017 s.m.i. in relazione alla richiesta trasmessa dal Comune di Santa Cesarea Terme (LE) nell'arco temporale del 9° bimestre per l'ambito territoriale del DSS Poggiardo dell'ASL Lecce a seguito dell'istanza di autorizzazione alla realizzazione di una struttura per prestazioni di diagnostica per immagini con utilizzo di grandi macchine, di cui all'art. 5, comma 1, punto 1.6.3 della L. R. n. 9/2017 s.m.i. e del R.R. n. 9/2022 presentata dalla Società per l'installazione di n. 1 RMN e n. 1 TC. 63423

DETERMINAZIONE DEL DIRIGENTE SEZIONE STRATEGIE E GOVERNO DELL'OFFERTA 10 settembre 2024, n. 395
"Studio Radiologico Associato Calabrese dei dottori Ruggiero e Maria Luisa Calabrese" (p. IVA 03103160754) titolare della struttura ubicata in Cavallino (LE) alla Via Lecce - Maglie km 3.
Conferma dell'accreditamento istituzionale, ai sensi dell'art. 24 c. 3 della L.R. n. 9/2017 e s.m.i., dell'attività specialistica ambulatoriale di Diagnostica per Immagini senza utilizzo di grandi macchine (punto 1.7.3) e con utilizzo di grandi macchine (punto 1.6.3) n. 1 RMN grande macchina e n. 1 TC.
Autorizzazione all'esercizio e accreditamento istituzionale ai sensi degli artt. 3 c. 3 lett. c), 8 c. 3 e 24 c. 3 della L.R. n. 9/2017 e s.m.i. dell'attività specialistica ambulatoriale di diagnostica per Immagini con utilizzo di grandi macchine - n. 1 RMN grande macchina in sostituzione di RMN di tipo "open total body" da 0,35 T. 63429

DETERMINAZIONE DEL DIRIGENTE SEZIONE STRATEGIE E GOVERNO DELL'OFFERTA 10 settembre 2024, n. 396
Società "ROSA DEI VENTI s.b.r.l." di Copertino (LE).
Autorizzazione all'esercizio e accreditamento istituzionale ai sensi dell'art. 3, comma 3, lett. c), dell'art. 8, comma 3 e dell'art. 24, comma 3 della L.R. n. 9/2017 e s.m.i., per la Comunità Riabilitativa Assistenziale Psichiatrica dedicata al trattamento di pazienti autori di reato ad elevata complessità (ex art. 1 R.R. 18/2014 s.m.i.) con n. 12 posti letto, denominata "SOLANO", ubicata in Mesagne (BR) alla via Duca di Genova. 63438

DETERMINAZIONE DEL DIRIGENTE SEZIONE STRATEGIE E GOVERNO DELL'OFFERTA 11 settembre 2024, n. 398
D.G.R. n. 1123 dell'11.07.2007. Osservatorio Regionale per la Formazione Medico Specialistica (art. 44 del d.lgs. n. 368/1999). Aggiornamento composizione. Rettifica D.D. n.342 del 12/07/2024. 63449

DETERMINAZIONE DEL DIRIGENTE SEZIONE STRATEGIE E GOVERNO DELL'OFFERTA 12 settembre 2024, n. 414
"GI.BA. S.r.l." (P. IVA 06802140720).
Parere di compatibilità favorevole ex art. 7, comma 3 della L.R. n. 9/2017 s.m.i. in relazione alla richiesta trasmessa dal Comune di Triggiano (BA) nell'arco temporale del 10° bimestre per l'ambito territoriale del DSS BA 10 – Triggiano dell'ASL Bari a seguito dell'istanza di autorizzazione alla realizzazione di una struttura per prestazioni di diagnostica per immagini con utilizzo di grandi macchine, di cui all'art. 5, comma 1, punto 1.6.3 della L. R. n. 9/2017 s.m.i. e del R.R. n. 9/2022 presentata dalla Società per l'installazione di n. 1 RMN e n. 1 TC. 63453

DETERMINAZIONE DEL DIRIGENTE SEZIONE STRATEGIE E GOVERNO DELL'OFFERTA 16 settembre 2024, n. 416
Società "SORGENTE s.r.l." di Racale (LE).
Accreditamento istituzionale, ai sensi dell'art. 24, comma 3 della L.R. n. 9/2017 e s.m.i., per la struttura riabilitativa psichiatrica di tipologia Centro Diurno (ex art. 4 R.R. n. 7/2002 s.m.i.), con n. 20 posti denominata "Salvador Dalì", sita in Statte (TA) al Viale dei Pini n. 14. 63460

DETERMINAZIONE DEL DIRIGENTE SEZIONE STRATEGIE E GOVERNO DELL'OFFERTA 16 settembre 2024, n. 417
Società Cooperativa Sociale Comunità OASI 2 San Francesco Onlus di Trani (BT).
Conferma dell'autorizzazione all'esercizio ai sensi dell'art. 3, comma 3, lett. c), dell'art. 8, comma 3 della L.R. n. 9/2017 s.m.i. e accreditamento istituzionale ai sensi dell'art. 24, comma 3 della L.R. n. 9/2017 s.m.i., della struttura terapeutico-riabilitativo residenziale per dipendenze patologiche (ex art. 10 R.R. n. 10/2017 s.m.i.) con n. 19 posti letto denominata "Controvento", ubicata in Trani (BT) alla Via Curatoio snc. 63468

DETERMINAZIONE DEL DIRIGENTE SEZIONE TRASPORTO PUBBLICO LOCALE E INTERMODALITÀ 9 settembre 2024, n. 150
CUP: B39B23002100002 Progetto "MaaS4Puglia" - Misura M1C1 1.4.6 del PNRR - Approvazione dell'Avviso Pubblico di Manifestazione di Interesse e dei relativi allegati per la selezione di soggetti qualificati come MaaS Operator. Individuazione MaaS Operator..... 63480

DETERMINAZIONE DEL DIRIGENTE SEZIONE TURISMO E INTERNAZIONALIZZAZIONE 12 settembre 2024, n. 193
Direttore tecnico agenzia di viaggio e turismo. Attuazione D.G.R. n. 811 del 06/06/2022 e D.D. n.136/2022. Disciplina procedura di abilitazione per titoli ai sensi del combinato disposto dell'art. 2, commi 1, 2, 3, 4 e 7- lettera b) del D.M. Turismo n. 1432 del 5 agosto 2021 (Rilascio abilitazione per titoli)..... 63486

DETERMINAZIONE DEL DIRIGENTE SERVIZIO VIA/VINCA 9 settembre 2024, n. 429
ID_6676 (PSR) 2014-2022 PUGLIA - Misura 8 - Sottomisura 8.3 - Operazione 8.3.b "Sostegno agli interventi di prevenzione previsti dal Piano Antincendio Boschivo (A.I.B.) della Regione Puglia" - Azione 1 - Investimenti in infrastrutture di protezione dagli incendi boschivi" Progetto: Investimenti in infrastrutture di protezione dagli incendi boschivi da realizzare nel Complesso Forestale Regionale "Pulicchie" - Comune di Altamura (BA) e di Gravina in Puglia (BA). 63491

DETERMINAZIONE DEL DIRIGENTE SERVIZIO VIA/VINCA 11 settembre 2024, n. 432
IDVIA 477 - Istanza ex art.27-bis del D.Lgs. 152/2006 e ss.mm.ii. - Provvedimento Autorizzatorio Unico Regionale - "Impianto di produzione di energia elettrica da fonte solare di potenza complessiva pari a 6,6 MWp da realizzare nel Comune di Salice Salentino (Le) e San Pancrazio Salentino (BR)" - Ottemperanza alla Sentenza Consiglio di Stato n. 08258/2023 REG.PROV.COLL. Proponente HEPV 18 S.r.l. Provvedimento di VIA..... 63497

DETERMINAZIONE DEL DIRIGENTE SERVIZIO VIA/VINCA 13 settembre 2024, n. 436
ID VIA 782-D.Lgs. n. 152/2006 e smi, L. 241/1990 e smi e L.R. n. 26/2022 - Verifica di ottemperanza ex art. 28 del D.Lgs. n. 152/2006 e ss.m.ii. della documentazione tecnica richiesta nel "Quadro delle Condizioni Ambientali" allegato alla Determinazione Dirigenziale n. 94 del 23.03.2022 del Servizio VIA/VIncA della Regione Puglia relativa al procedimento di "Verifica di assoggettabilità a VIA ex art. 29 co. 3 del d.lgs. n. 152/2006 e smi per la cava di calcare sita in loc. "San Giuseppe" nel Comune di Galatina (Le), Foglio 73 p.lle n. 36-37-38-40-41-42-48-49-50-162 (ex 37p) autorizzata con Decreto dell'Assessore I.C.A. n° 21 del 12.04.1999 ex decreto 38/MIN/90, poi prorogato con Determina n° 40 del 10.04.2007 e D.D. n. 213 del 10.06.2015"."Quadro della verifica di ottemperanza alle prescrizioni impartite con D.D. n. 94 del 23.03.2022" di cui alla Determina Dirigenziale n. 27 del 24.01.2024 del Servizio VIA/VIncA della Regione Puglia Ditta: PIETRO DE PASCALIS sede legale Galatina (Le) - Viale Paesi Bassi, 15. 63540

DETERMINAZIONE DEL DIRIGENTE SERVIZIO VIA/VINCA 13 settembre 2024, n. 437
ID_6744 PSR 2014-2022 M.7, SM7.2.B Progetto di Ammodernamento della Viabilità Comunale Secondaria Esistente - SCE n. 42 Grotte di San Giorgio - Proponente: Comune di Altamura (BA). Valutazione di incidenza ambientale, livello I "fase di screening". 63555

DETERMINAZIONE DELL'AUTORITÀ DI GESTIONE PSR PUGLIA 2014-2022 13 settembre 2024, n. 48
PSR Puglia 2014-2022 - Approvazione Avviso per la concessione del sostegno per la "Diversificazione dell'economia rurale e accorpamento fondiario" del Piano straordinario per la Rigenerazione Olivicola della Puglia, di cui all'art. 17 del Decreto Interministeriale del 6 marzo 2020, n. 2484, nell'ambito della sottomisura 19.2 del PSR Puglia 2014-2022. 63563

SEZIONE SECONDA

Atti degli Enti locali e degli enti pubblici e privati

AMMINISTRAZIONE PROVINCIALE BARLETTA-ANDRIA-TRANI
Estratto decreto Settore 5° 1 luglio 2024, n. 35
Acquisizione sanante. 63594

COMUNE DI CAPURSO
Estratto decreti nn. 199/200/201 RG del 13 settembre 2024
Esproprio e determinazione urgente indennità di espropriazione. 63596

COMUNE DI CONVERSANO
Estratto decreti nn. 33552-33553-33554-33557-33558-33559-33562-33567-33568-33570-33573-33575-33576-33577 del 30 agosto 2024
Esproprio e determinazione urgente indennità di espropriazione. 63559

COMUNE DI LIZZANO
Estratto decreto 9 settembre 2024, n. 12264
Acquisizione sanante al patrimonio indisponibile comunale. 63604

COMUNE DI LIZZANO
Estratto decreto 9 settembre 2024, n. 12266.
Acquisizione sanante al patrimonio indisponibile comunale. 63606

COMUNE DI MANDURIA
Estratto Determinazione 27 agosto 2024, n. 1055.
VERIFICA DI ASSOGGETTABILITÀ A VAS L.R.44/2012 DEL "P.U.M.S. - PIANO URBANO MOBILITÀ SOSTENIBILE". PROVVEDIMENTO DI NON ASSOGGETTABILITA' A VAS.
Autorità Procedente: Area 4 Sviluppo del Territorio - Servizio Urbanistica - Ufficio Pianificazione del Territorio
Autorità Competente: Area 7 - Servizi Ambientali ed Ecologia. 63608

COMUNE DI MINERVINO MURGE
Delibera C.C. 19 luglio 2024, n. 26
MODIFICA ARTICOLI STATUTO 63611

COMUNE DI ORIA
Estratto Determinazione Servizio 4 Settore - Ufficio Tecnico Manutentivo 16 luglio 2024, n. 959
DETERMINA DI NON ASSOGGETTABILITÀ`- PROCEDURA DI VERIFICA DI ASSOGGETTABILITÀ` A V.I.A. (VALUTAZIONE IMPATTO AMBIENTALE). Progetto di apertura cava di tufo calcarenitico sito in agro di Oria (BR) Localita Danusci. 63617

COMUNE DI SAN CASSIANO
Delibera C.C. 18 luglio 2024, n. 6
APPROVAZIONE MODIFICA ALLO STATUTO COMUNALE. 63623

CONSORZIO PER LA BONIFICA DELLA CAPITANATA FOGGIA
Estratto del provvedimento 16 settembre 2024, n. 20602
DISPOSIZIONE DI DEPOSITO DELLE INDENNITÀ DI ASSERVIMENTO NON CONDIVISE relativa ai lavori di "Completamento ed adeguamento funzionale del Distretto 11 Comprensorio Fortore con ottimizzazione dell'utilizzo delle acque reflue del Comune di San Severo". SETTORI 26, 31, 32 e 33. FSC 2014-2020. Area di intervento - Ambiente (linea 2.1). Regione Puglia D.G.R. n. 545 dell'11/04/2017 e n.1871 del 17/11/2017. CUP: J72E18000010002. CIG: 8966585405. Dichiarazione di pubblica Utilità Delibera Consiglio di Amministrazione Consorzio n. 1760 del 29/06/2021. 63626

SOCIETÀ FERROVIE DEL SUD EST E SERVIZI AUTOMOBILISTICI S.R.L.
Estratto Ordinanza Prot. INV.2024-734.U del 13 agosto 2024
Pagamento diretto ditta catastale n. 42 del Piano. 63631

SOCIETÀ RETE FERROVIARIA ITALIANA S.P.A.
Provvedimento n. 121/22b/PAG del 17 settembre 2024
ORDINANZA DI PAGAMENTO DIRETTO INDENNITA' DEFINITIVA DI OCCUPAZIONE TEMPORANEA NON PREORDINATA ALL'ESPROPRIAZIONE. 63632

SOCIETÀ DIANA ENERGY S.R.L.
Procedura abilitativa semplificata (PAS) ai sensi dell'art. 6 del D.Lgs. 3 marzo 2011, n. 28. Realizzazione e messa in esercizio di un Sistema Agri-voltaico Avanzato consistente nell'integrazione e consociazione simbiotica tra i componenti funzionali di un impianto Agri-voltaico e la coltivazione di un uliveto super intensivo e relative opere connesse, di potenza nominale 2991,8 kW, sito in Strada Provinciale 44 Acquaro - C.da Padula Maria snc, Comune di Brindisi (BR). 63634

SEZIONE TERZA

Altri atti e avvisi della Regione e di altri enti pubblici che interessano la collettività regionale

COMUNE DI LIZZANELLO
Avviso avvio fase di consultazione VAS ai sensi dell'art. 11 comma 3 della L.R. n. 44/2012 del Comune di Lizzanello. Piano urbanistico Generale (PUG), comprensivo del Rapporto Ambientale VAS e della Sintesi non Tecnica. 63694

COMUNE DI ROCCAFORZATA
Avviso di secondo esperimento di gara a seguito di asta deserta per l'alienazione di fabbricato di proprietà comunale sito in via Fermi c/o Parco Pubblico Monte della Croce - Comune di Roccaforzata...... 63696

Concorsi e avvisi relativi alle procedure di reclutamento del personale

REGIONE PUGLIA - DETERMINAZIONE DEL DIRIGENTE SEZIONE PERSONALE 10 settembre 2024, n. 790
D.D. 1250/2021 e 1371/2021 - Concorsi per titoli ed esame per l'assunzione a tempo pieno e indeterminato di n. 209 unità di categoria D per vari profili professionali. SCORRIMENTO GRADUATORIE. 63697

REGIONE PUGLIA - DETERMINAZIONE DEL DIRIGENTE SEZIONE PERSONALE 16 settembre 2024, n. 813
Determinazione n. 1387 del 20 dicembre 2021 Concorso pubblico per titoli ed esame per l'assunzione a tempo pieno e indeterminato di complessive n. 306 unità di categoria C, presso la Regione Puglia. SCORRIMENTO GRADUATORIE Assistente - Istruttore risorse economico-finanziarie e Assistente - Istruttore legislativo. 63705

REGIONE PUGLIA - DETERMINAZIONE DEL DIRIGENTE SEZIONE PERSONALE 16 settembre 2024, n. 814
D.D. 1387/2021 - Bando 23 - Concorso pubblico, per titoli ed esame, per l'assunzione a tempo pieno e indeterminato di n. 45 unità di categoria C nell'Area professionale Economico-Finanziaria, profilo professionale Assistente-Istruttore Risorse Economico-Finanziarie. Rettifica graduatoria finale. 63711

REGIONE PUGLIA - DETERMINAZIONE DEL DIRIGENTE SEZIONE STRATEGIE E GOVERNO DELL'OFFERTA 18 settembre 2024, n. 419
Corso regionale Animatori della Formazione dei Pediatri di Libera Scelta Puglia 2024. Rettifica graduatoria approvata con D.D. n. 392/2024 pubblicata sul BURP n. 74 del 12.9.2024. 63722

ASL BA
Avviso Pubblico, per colloquio, per la formulazione di una graduatoria dalla quale attingere per il conferimento di incarichi a tempo determinato, anche di sostituzione a vario titolo, di Dirigente Biologo-disciplina "Patologia Clinica", con comprovata esperienza nel settore della PMA, da assegnare alla UOC di "Fisiopatologia della Riproduzione Umana" e PMA della ASL. 63728

ASL BA
Avviso Pubblico, per soli titoli, per la formulazione di una graduatoria dalla quale attingere per il conferimento di incarichi a tempo determinato e/o di sostituzione di Dirigente Medico disciplina Neurochirurgia. 63735

ASL BT
AVVISO PUBBLICO, PER TITOLI E COLLOQUIO, PER IL CONFERIMENTO DI INCARICO QUINQUENNALE DI DIRETTORE MEDICO DELLA UOC DIREZIONE MEDICA DEL P.O. DI ANDRIA - DISCIPLINA DIREZIONE MEDICA DI PRESIDIO OSPEDALIERO DEL PO DI ANDRIA. 63748

ASL BT
AVVISO PUBBLICO, PER SOLI TITOLI, PER IL CONFERIMENTO DI N. 1 INCARICO DI LAVORO A TEMPO DETERMINATO DI DIRIGENTE MEDICO - AREA SANITA' - DISCIPLINA DI MEDICINA TRASFUSIONALE IN SOSTITUZIONE DI PERSONALE ASSENTE A VARIO TITOLO CON DIRITTO ALLA CONSERVAZIONE DEL POSTO. 63763

ASL TA
Avviso Pubblico per la formulazione di apposite graduatorie per il conferimento di incarichi di medici di Medicina Pediatrica nel Servizio di Consulenza Pediatrica Ambulatoriale - Progetto S.C.A.P. 63778

IRCCS "SAVERIO DE BELLIS"
Avviso pubblico, per titoli e colloquio, di mobilità volontaria, regionale ed interregionale, per n. 1 Dirigente Medico - disciplina Igiene e Medicina Preventiva. 63785

IRCCS “SAVERIO DE BELLIS”
INDIZIONE AVVISO PUBBLICO, PER TITOLI E COLLOQUIO, PER LA COPERTURA A TEMPO DETERMINATO, DELLA DURATA DI DUE ANNI, PER N. 1 POSTO DI RICERCATORE SANITARIO, CAT. “D” - LIVELLO DS, DA ASSUMERE NELL’AMBITO DEL PROGETTO DAL TITOLO “EXPLOITING A XANTHINIC SCAFFOLD FOR HSP90 INHIBITORS: TARGETING INFLAMMAGINGAND CELLULAR SENESCENCE” CODICE PROGETTO: PNRR-POC-2023-12376976 63795

IRCCS “SAVERIO DE BELLIS”
INDIZIONE AVVISO PUBBLICO, PER TITOLI E COLLOQUIO, PER LA COPERTURA A TEMPO DETERMINATO, DELLA DURATA DI DUE ANNI, PER N. 1 POSTO DI RICERCATORE SANITARIO, CAT. “D” - LIVELLO DS, DA ASSUMERE NELL’AMBITO DEL PROGETTO DAL TITOLO “THE FUNCTION OF THE SMYD3 METHYLTRANSFERASE IN COLORECTAL CANCER STEM CELLS: FROM MECHANISMS TO THERAPIES” CODICE PROGETTO PNRR-POC-2023-12378288 63807

FONDAZIONE IPRES - ISTITUTO PUGLIESE DI RICERCHE ECONOMICHE E SOCIALI
AVVISO DI SELEZIONE PER UN INCARICO DI COLLABORAZIONE PROFESSIONALE TRAMITE ANALISI COMPARATIVA DI CURRICULA E COLLOQUIO. 63819

SOCIETA’ KYMA MOBILITA’ S.P.A.
BANDO DI SELEZIONE PER L’ASSUNZIONE CON CONTRATTO DI LAVORO A TEMPO INDETERMINATO DI TIPO PART-TIME VERTICALE CICLICO DI COMANDANTE DI COPERTA (ex CCNL Autoferrotranvieri - Internavigatori). 63831

SEZIONE PRIMA

Deliberazioni della Giunta regionale

DELIBERAZIONE DELLA GIUNTA REGIONALE 16 settembre 2024, n. 1261

Modifiche alla deliberazione di Giunta Regionale 7 dicembre 2020 n. 1974 e s.m.i. - Ridefinizione assetto competenze strutture dipartimentali.

Il Presidente della Giunta Regionale, sulla base dell'istruttoria espletata dal funzionario EQ, condivisa dal Direttore amministrativo del Gabinetto e dal Capo di Gabinetto, riferisce quanto segue.

Premesso che:

- con la deliberazione della Giunta Regionale del 7 dicembre 2020 n. 1974 è stato approvato l'Atto di Alta organizzazione Modello Organizzativo denominato "MAIA 2.0", successivamente oggetto di modifiche ed integrazioni per tener conto delle esigenze nel frattempo sopravvenute e per una razionalizzazione e migliore utilizzo delle strutture di livello dirigenziale istituite;
- la Sezione per l'Attuazione delle Politiche di genere, per effetto di una recente modifica alla macro-organizzazione definita dal Modello MAIA 2.0, approvata con D.G.R. n. 282/2024 ed adottata con D.P.G.R. del 26 marzo 2024, n. 127, afferisce attualmente alla Segreteria generale della Giunta Regionale; tale struttura di livello dipartimentale, pur rivestendo un ruolo di centralità nell'ambito dell'organigramma complessivo della Regione, è tradizionalmente deputata a curare tutte le funzioni afferenti all'organo di governo e non è un Centro di Responsabilità Amministrativa in senso stretto, ovvero non è assegnataria di un budget di risorse finanziarie da gestire;
- la Sezione per l'Attuazione delle Politiche di genere svolge una serie di attività aventi carattere trasversale; si occupa, in sintesi, della promozione e della diffusione delle condizioni di pari opportunità e di parità di genere e alla eliminazione del gender gap, attraverso la promozione di interventi innovativi e sperimentali. Assicura, inoltre, al sistema delle autonomie locali il supporto strategico e operativo per i piani locali di contrasto alla discriminazione di genere nelle politiche territoriali; assicura l'applicazione del principio di pari opportunità nell'attuazione degli interventi a valere sul Programma regionale FESR-FSE+ 2021/2027 e sugli altri Programmi di investimento a valere su fondi nazionali e regionali, formulando pareri sui documenti di programmazione; assicura la predisposizione del bilancio di genere annuale e del bilancio sociale; presidia l'attuazione dell'Agenda di genere, documento strategico approvato dalla Giunta regionale con la deliberazione n. 1466 del 15 settembre 2021;

Considerato che la peculiarità di tali funzioni e compiti necessita, in ogni caso, di un collocamento all'interno di una struttura di livello dipartimentale che consenta una visione complessiva su tutte le politiche regionali;
Ritenuto che tale struttura possa essere il Gabinetto del Presidente della Giunta regionale, per la sua centralità e la funzione di controllo, in senso ampio, sui Dipartimenti di *line* della macro struttura regionale.
Preso atto che la modifica in argomento è stata oggetto di valutazione preliminare, ai sensi dell'art. 8, comma 6, del DPGR 22 gennaio 2021, n. 22, da parte del Coordinamento dei direttori di dipartimento interessati alle modifiche, coordinato dal Direttore amministrativo del Gabinetto su delega del Capo di Gabinetto che, nella seduta del 12 settembre 2024, ha espresso parere favorevole all'approvazione, da parte della Giunta regionale, della modifica proposta.
Dal punto di vista testuale, la modifica organizzativa proposta comporta una ridefinizione delle competenze ascritte alla Segreteria generale della Giunta Regionale e al Gabinetto del Presidente della Giunta regionale, entrambe strutture di livello dipartimentale, previste dalla D.G.R. n. 1974/2020 e dal successivo DPGR 22 gennaio 2021, n. 22 e ss.mm.ii. ed, in particolare, all'allegato A- *bis* della predetta deliberazione n. 1974, laddove è prevista l'articolazione in Sezioni delle varie strutture di livello dipartimentale.
Tanto premesso, si ritiene sia necessario rivedere ed integrare la Deliberazione di Giunta regionale n.1974/2020 e il modello Organizzativo MAIA 2.0, apportando le integrazioni e le modifiche innanzi illustrate.

GARANZIE DI RISERVATEZZA

La pubblicazione sul BURP, nonché la pubblicazione all'Albo o sul sito istituzionale, salve le garanzie previste dalla legge 241/1990 in tema di accesso ai documenti amministrativi, avviene nel rispetto della tutela della riservatezza dei cittadini secondo quanto disposto dal Regolamento UE n. 679/2016 in materia di protezione dei dati personali, nonché dal D.Lgs. 196/2003 ss.mm.ii., ed ai sensi del vigente Regolamento regionale 5/2006 per il trattamento dei dati sensibili e giudiziari, in quanto applicabile. Ai fini della pubblicità legale, il presente provvedimento è stato redatto in modo da evitare la diffusione di dati personali identificativi non necessari ovvero il riferimento alle particolari categorie di dati previste dagli articoli 9 e 10 del succitato Regolamento UE.

COPERTURA FINANZIARIA ai sensi del D. Lgs n. 118/2011 e ss.mm.ii.
La presente deliberazione non comporta implicazioni dirette di natura finanziaria sia di entrata che di spesa e dalla stessa non deriva alcun onere a carico del Bilancio Regionale.

Il Presidente relatore, sulla base delle risultanze istruttorie come innanzi illustrate, ai sensi dell'art. 4, co. 4, lett k) della L.R. 7/1997, propone pertanto alla Giunta Regionale:

1. di condividere e approvare la relazione del Presidente;
2. di approvare la modifica alla macro struttura organizzativa della Regione che prevede di collocare la Sezione per l'Attuazione delle Politiche di genere all'interno del Gabinetto del Presidente della Giunta regionale, in luogo della Segreteria generale della Giunta regionale e, per l'effetto, di approvare il documento allegato che costituisce parte integrante e sostanziale del presente provvedimento, contenente le integrazioni e modifiche all'allegato A-*bis*) alla Deliberazione di Giunta regionale n. 1974/2020 e ss.mm.ii.;
3. di dare atto che la declaratoria delle funzioni ascritte alla Sezione per l'Attuazione delle Politiche di genere non subisce alcuna modifica rispetto all'attuale assetto;
4. di dare mandato al Gabinetto del Presidente della Giunta regionale di notificare il presente atto alle Organizzazioni Sindacali, alle RSU e agli altri soggetti interessati;
5. di dare mandato alla Sezione Bilancio e Ragioneria di modificare il Centro di Responsabilità Amministrativa ed i relativi capitoli di spesa coerentemente al trasferimento della Sezione per l'Attuazione delle Politiche di genere in capo al Gabinetto;
6. di dare atto, ai sensi dell'art. 42, comma 2 , lett.h) , legge regionale 12 maggio 2004, n.7 (Statuto della Regione Puglia), l'adozione degli atti di Alta Organizzazione come sopra approvati è di competenza del Presidente della Giunta Regionale;
7. pubblicare il presente atto nel Bollettino Ufficiale della Regione Puglia;
8. pubblicare il presente atto nella Sezione di Amministrazione Trasparente/Disposizioni Generali del portale regionale.

I sottoscritti attestano che il procedimento istruttorio loro affidato, è stato espletato nel rispetto della vigente normativa regionale, nazionale e comunitaria e che il presente schema di provvedimento, dagli stessi predisposto ai fini dell'adozione dell'atto finale da parte della Giunta Regionale, è conforme alle risultanze istruttorie.

Il funzionario P.O. Affari Giuridici e Raccordo normativo
Roberto Tricarico

Il Direttore amministrativo del Gabinetto
Crescenzo Antonio Marino

Il Capo di Gabinetto
Giuseppe Roberto Pasquale Catalano

Il Presidente
Michele Emiliano

LA GIUNTA

- Udita la relazione e la conseguente proposta del Presidente;
- Viste le sottoscrizioni apposte in calce alla presente proposta di provvedimento che attestano la conformità alla legislazione vigente;

- A voti unanimi espressi nei modi di legge

DELIBERA

1. di condividere e approvare la relazione del Presidente;
2. di approvare la modifica alla macro struttura organizzativa della Regione che prevede di collocare la Sezione per l'Attuazione delle Politiche di genere all'interno del Gabinetto del Presidente della Giunta regionale, in luogo della Segreteria generale della Giunta regionale e, per l'effetto, di approvare il documento allegato che costituisce parte integrante e sostanziale del presente provvedimento, contenente le integrazioni e modifiche all'allegato A-*bis*) alla Deliberazione di Giunta regionale n. 1974/2020 e ss.mm.ii.;
3. di dare atto che la declaratoria delle funzioni ascritte alla Sezione per l'Attuazione delle Politiche di genere non subisce alcuna modifica rispetto all'attuale assetto;
4. di dare mandato al Gabinetto del Presidente della Giunta regionale di notificare il presente atto alle Organizzazioni Sindacali, alle RSU e agli altri soggetti interessati;
5. di dare mandato alla Sezione Bilancio e Ragioneria di modificare il Centro di Responsabilità Amministrativa ed i relativi capitoli di spesa coerentemente al trasferimento della Sezione per l'Attuazione delle Politiche di genere in capo al Gabinetto;
6. di dare atto, ai sensi dell'art. 42, comma 2 , lett.h) , legge regionale 12 maggio 2004, n.7 (Statuto della Regione Puglia), l'adozione degli atti di Alta Organizzazione come sopra approvati è di competenza del Presidente della Giunta Regionale;
7. pubblicare il presente atto nel Bollettino Ufficiale della Regione Puglia;
8. pubblicare il presente atto nella Sezione di Amministrazione Trasparente/Disposizioni Generali del portale regionale.

IL SEGRETARIO DELLA GIUNTA
CRISTIANA CORBO

IL PRESIDENTE DELLA GIUNTA
MICHELE EMILIANO

Roberto
Tricarico
12.09.2024
15:19:18
GMT+01:00

Crescenzo
Antonio Marino
13.09.2024
09:26:53
GMT+02:00

All. A-bis)

REGIONE PUGLIA

GABINETTO DEL PRESIDENTE

Sezioni

- DIREZIONE AMMINISTRATIVA DEL GABINETTO

- SEZIONE PER L'ATTUAZIONE DELLE POLITICHE DI GENERE

Strutture Speciali equiparate a Dipartimento

- AUTORITÀ DI GESTIONE DEL POR

    - Sezione Programmazione Unitaria

- COMUNICAZIONE ISTITUZIONALE

Struttura Speciale equiparata a Sezione di Dipartimento

- STRUTTURA SPECIALE MONITORAGGIO DELL'ATTUAZIONE REGIONALE DEL PIANO NAZIONALE DI RIPRESA E RESILIENZA

All. A-bis)

REGIONE PUGLIA

SEGRETERIA GENERALE DELLA GIUNTA REGIONALE

Sezioni

SEZIONE SUPPORTO LEGISLATIVO

SEZIONE CONTROLLI DI REGOLARITÀ AMMINISTRATIVA

… Omissis…

DELIBERAZIONE DELLA GIUNTA REGIONALE 16 settembre 2024, n. 1262

Avvisi Direttore di Dipartimento, Segretario Generale della Presidenza e Responsabile della Struttura Speciale Comunicazione Istituzionale. Seguito DGR n. 1115 del 31 luglio 2024: ulteriore proroga degli incarichi.

Il Presidente della Giunta Regionale, sulla base dell'istruttoria espletata dal funzionario EQ del Gabinetto, dal Direttore Amministrativo del Gabinetto e confermata dal Capo di Gabinetto, riferisce quanto segue.
Ai sensi dell'art. 21, comma 3, dell'Atto di Alta Organizzazione di cui al decreto del Presidente della Giunta regionale del 22 gennaio 2021, n. 22, con la Determinazione dirigenziale n. 323 del 15 marzo 2024, assunta dal dirigente della Sezione Personale, si è proceduto a bandire dodici avvisi pubblici per l'acquisizione delle candidature per la nomina a:

Segretario Generale della Presidenza;

Responsabile della Struttura speciale Comunicazione Istituzionale;

Direttore del Dipartimento Promozione della Salute e Benessere animale;

Direttore del Dipartimento Sviluppo economico;

Direttore del Dipartimento Turismo, Economia della Cultura e Valorizzazione del Territorio;

Direttore del Dipartimento Agricoltura, Sviluppo Rurale e ambientale;

Direttore del Dipartimento Mobilità;

Direttore del Dipartimento Welfare;

Direttore del Dipartimento Ambiente, Paesaggio e Qualità urbana;

Direttore del Dipartimento Bilancio, Affari generali e Infrastrutture;

Direttore del Dipartimento Personale e Organizzazione;

Dipartimento Politiche del Lavoro, Istruzione e Formazione.

Gli avvisi sono stati pubblicati, in base alle vigenti disposizioni, sul portale unico del reclutamento InPA e i termini per la proposizione della candidature sono spirati il 20 aprile 2024, alle ore 23.59; entro il predetto termine sono pervenute, complessivamente sui dodici avvisi, 193 candidature.
Il Capo di Gabinetto, con la nota prot. n. 196950 del 22 aprile 2024, ha nominato un Gruppo di lavoro incaricato di effettuare la verifica del possesso dei requisiti dei candidati, al fine di redigere un elenco degli idonei da trasmettere al Presidente della Giunta regionale per i successivi adempimenti previsti dalla disciplina di cui al DPGR n. 22/2021.
Con la successiva deliberazione della Giunta regionale n. 613 del 13 maggio 2024 si è provveduto a formulare alla Sezione Personale un atto di indirizzo per integrare i dodici avvisi già approvati con la Determinazione dirigenziale n. 323 del 15 marzo 2024, con l'espresso richiamo alle deliberazioni della Giunta regionale nn. 282 del 14 marzo 2024 e 474 del 15 aprile 2024 – *medio tempore* approvate - nonché ai successivi Decreti Presidenziali, modificativi del Modello Organizzativo "MAIA 2.0", disponendo la riapertura dei termini di presentazione delle candidature per un periodo di quindici giorni, decorrenti dalla data di ripubblicazione degli avvisi sulla piattaforma InPA; con lo stesso atto giuntale n. 613 è stato prorogato - nelle more della definizione della procedura di riapertura dei termini ed integrazione degli avvisi, nonché per consentire l'esame delle ulteriori candidature che fossero pervenute - di ulteriori 30 giorni, rispetto al termine del 20 maggio definito con la Deliberazione della Giunta regionale n. 598 del 6 maggio 2024, i dodici incarichi rivestiti dagli attuali responsabili della Segreteria Generale della Presidenza, della Struttura speciale Comunicazione Istituzionale e dei Dipartimenti regionali.
Con la nota prot. 024/298528 del 17 giugno 2024, l'avv. Rossana Lanza, coordinatrice del Gruppo di lavoro - nominato dal Capo di Gabinetto, con propria nota prot. n. 196950 del 22 aprile 2024, per la verifica del possesso dei requisiti dei candidati che hanno presentato istanza di ammissione ai dodici avvisi in argomento – ha trasmesso al Capo di Gabinetto i verbali delle sedute del citato Gruppo di lavoro. Con successiva nota

prot. n. 300135 del 18 giugno 2024, il Capo di Gabinetto ha trasmesso al Presidente della Giunta regionale tali verbali al fine di procedere alla designazione dei titolari dei predetti incarichi che, in base all'art. 21, comma 1, del DPGR 22 gennaio 2021, n. 22, hanno natura di affidamenti fiduciari e sono attribuiti dalla Giunta regionale.
Con la citata deliberazione della Giunta regionale n. 598/2024 gli incarichi ricoperti dagli attuali responsabili della Segreteria Generale della Presidenza, della Struttura speciale Comunicazione Istituzionale e dei dieci Dipartimenti regionali previsti dall'avviso pubblico, sono stati prorogati fino al 19 giugno 2024.
Con successive Deliberazioni del 19 giugno 2024, n. 854, del 28 giugno 2024 n. 932, del 15 luglio 2024 n. 1022 e, da ultimo, con provvedimento del 31 luglio 2024 n. 1115, la Giunta ha prorogato gli incarichi apicali sino al 16 settembre 2024;
Al fine di favorire una valutazione più approfondita delle candidature presentate, occorre procedere ad ulteriore breve proroga dei dodici incarichi in scadenza al 16 settembre p.v. onde consentire al Presidente ed agli assessori di compiere le più oculate valutazioni ai fini della designazione di loro competenza.

Garanzie di riservatezza

La pubblicazione sul BURP, nonché la pubblicazione all'Albo o sul sito istituzionale, salve le garanzie previste dalla legge 241/1990 in tema di accesso ai documenti amministrativi, avviene nel rispetto della tutela della riservatezza dei cittadini secondo quanto disposto dal Regolamento UE n. 679/2016 in materia di protezione dei dati personali, nonché dal D.Lgs. 196/2003 ss.mm.ii., ed ai sensi del vigente Regolamento regionale 5/2006 per il trattamento dei dati sensibili e giudiziari, in quanto applicabile. Ai fini della pubblicità legale, il presente provvedimento è stato redatto in modo da evitare la diffusione di dati personali identificativi non necessari ovvero il riferimento alle particolari categorie di dati previste dagli articoli 9 e 10 del succitato Regolamento UE.

VALUTAZIONE DI IMPATTO DI GENERE
La presente deliberazione è stata sottoposta a Valutazione di impatto di genere ai sensi della DGR n. 938 del 3 luglio 2023. L'impatto di genere stimato è: *diretto *indiretto x neutro *non rilevato

Copertura finanziaria di cui al D.Lgs. 118/2011 e ss.mm.ii.

La presente deliberazione, in relazione alla prevista proroga degli incarichi, trova copertura nella D.D. n. 1 del 02/01/2024 della Sezione Personale.

Il Presidente relatore, sulla base delle risultanze istruttorie come innanzi illustrate, ai sensi della L.R. n. 7/97, art. 4, comma 4, lett. k), propone alla Giunta:

1. di condividere ed approvare quanto espresso in narrativa, che costituisce parte integrante e sostanziale del presente provvedimento;

2. di prorogare - nelle more del conferimento, da parte della Giunta regionale, ai sensi in base all'art. 21, comma 1, del DPGR 22 gennaio 2021, n. 22 degli incarichi di responsabile della Segreteria Generale della Presidenza, della Struttura speciale Comunicazione Istituzionale e dei dieci Dipartimenti regionali previsti dall'avviso pubblico di cui alle premesse - i dodici incarichi in argomento fino al 15 ottobre 2024;

3. di notificare a cura del Gabinetto il presente atto al Dipartimento Personale e Organizzazione, alla Sezione

Personale e ai dodici direttori interessati dalla proroga degli incarichi;
4. di dare mandato alla Sezione Personale di provvedere ai consequenziali adempimenti di competenza;

5. di pubblicare il presente provvedimento sul Bollettino ufficiale della Regione Puglia e sul Portale Trasparenza.

I sottoscritti attestano che il procedimento loro affidato è stato espletato nel rispetto della vigente normativa regionale, nazionale e comunitaria e che il presente schema di provvedimento, dagli stessi predisposto ai fini dell'adozione dell'atto finale da parte della Giunta regionale, è conforme alle risultanze istruttorie.

Il Funzionario EQ
Avv. Roberto Tricarico

Il Direttore Amministrativo del Gabinetto
Dott. Crescenzo Antonio Marino

Il Capo di Gabinetto del Presidente
Prof. Giuseppe Pasquale Roberto Catalano

Il Presidente della Giunta Regionale
Dott. Michele Emiliano

LA GIUNTA

- udita la relazione e la conseguente proposta del Presidente;
- viste le sottoscrizioni poste in calce alla proposta di deliberazione;
- a voti unanimi espressi nei modi di legge

DELIBERA

Per le motivazioni esposte nella parte narrativa che qui si intendono integralmente riportate:

1. di condividere ed approvare quanto espresso in narrativa, che costituisce parte integrante e sostanziale del presente provvedimento;

2. di prorogare - nelle more del conferimento, da parte della Giunta regionale, ai sensi in base all'art. 21, comma 1, del DPGR 22 gennaio 2021, n. 22 degli incarichi di responsabile della Segreteria Generale della Presidenza, della Struttura speciale Comunicazione Istituzionale e dei dieci Dipartimenti regionali previsti dall'avviso pubblico di cui alle premesse – i dodici incarichi in argomento fino al 15 ottobre 2024;

3. di notificare a cura del Gabinetto il presente atto al Dipartimento Personale e Organizzazione, alla Sezione Personale e ai dodici direttori interessati dalla proroga degli incarichi;

4. di dare mandato alla Sezione Personale di provvedere ai consequenziali adempimenti di competenza;

5. di pubblicare il presente provvedimento sul Bollettino ufficiale della Regione Puglia e sul Portale Trasparenza.

IL SEGRETARIO DELLA GIUNTA
CRISTIANA CORBO

IL PRESIDENTE DELLA GIUNTA
MICHELE EMILIANO

REGIONE PUGLIA
SEZIONE BILANCIO RAGIONERIA PARERE DI REGOLARITA' CONTABILE
(D. Lgs. n. 118/11 e s.m.i.)

UFFICIO	TIPO	ANNO	NUMERO	DATA
GAB	DEL	2024	20	16.09.2024

AVVISI DIRETTORE DI DIPARTIMENTO, SEGRETARIO GENERALE DELLA PRESIDENZA E RESPONSABILE DELLA STRUTTURA SPECIALE COMUNICAZIONE ISTITUZIONALE. SEGUITO DGR N. 1115 DEL 31 LUGLIO 2024: ULTERIORE PROROGA DEGLI INCARICHI.

Si esprime: PARERE DI REGOLARITA'CONTABILE POSITIVO
LR 28/2001 art. 79 Comma 5

ELISABETTA VIESTI
16.09.2024
08:38:00 UTC

Responsabile del Procedimento

E.Q.- GIUSEPPE CARULLI

Dirigente

D.SSA ELISABETTA VIESTI

REGIONE PUGLIA - SEZIONE BILANCIO E RAGIONERIA

Decreti e ordinanze del Presidente della Giunta regionale

DECRETO DEL PRESIDENTE DELLA GIUNTA REGIONALE 17 settembre 2024, n. 403
Adozione Atto di Alta Organizzazione. Modello Organizzativo "MAIA 2.0". Ulteriori integrazioni e modifiche.

IL PRESIDENTE DELLA GIUNTA REGIONALE:

VISTO l'art. 42, comma 2, lett. h) dello Statuto della Regione Puglia;

VISTA la Deliberazione della Giunta Regionale n. 1974 del 07/12/2020 con cui si è approvato l'Atto di Alta Organizzazione della Presidenza e della Giunta Regionale del nuovo Modello organizzativo denominato "MAIA 2.0";

VISTO il D.P.G.R. n. 22 del 22/01/2021, pubblicato sul BURP n. 15 del 28 gennaio 2021, di adozione del su citato Atto di Alta Organizzazione;

RICHIAMATA la D.G.R. n. 1261 del 16 settembre 2024 avente ad oggetto: "*Modifiche alla deliberazione di Giunta Regionale 7 dicembre 2020 n. 1974 e s.m.i. – Ridefinizione assetto competenze strutture dipartimentali*" con la quale la Giunta regionale ha approvato la modifica alla macro struttura organizzativa della Regione, collocando la Sezione per l'Attuazione delle Politiche di genere all'interno del Gabinetto del Presidente in luogo della Segreteria generale della Giunta regionale;

PRESO ATTO di quanto approvato dalla Giunta regionale;

RITENUTO, pertanto, di provvedere in merito,

D E C R E T A

di adottare le seguenti integrazioni e modifiche all'atto di Alta Organizzazione denominato Modello Ambidestro per l'Innovazione della macchina Amministrativa regionale "MAIA 2.0", di cui all'allegato A) del D.P.G.R. n. 22 del 22 gennaio 2021 e s.m.i.:

È adottato l'atto di Alta Organizzazione denominato Modello Ambidestro per l'Innovazione della macchina Amministrativa regionale "MAIA 2.0"

INDICE

TITOLO I - L'ORGANIZZAZIONE DELLE STRUTTURE DI COORDINAMENTO E DIRIGENZIALI DELLA PRESIDENZA E DELLA GIUNTA REGIONALE

CAPO I - AMBITO E RIFERIMENTI NORMATIVI

− Articolo 1 (Principi e finalità)

CAPO II - IL SISTEMA ORGANIZZATIVO

− Articolo 2 (Criteri di organizzazione)
− Articolo 3 (Strutture di coordinamento e dirigenziali)

CAPO III - IL SISTEMA DI DIREZIONE

− Articolo 4 (I Dipartimenti e le altre Strutture apicali)
− Articolo 5 (Sezioni di Dipartimento)

− Articolo 6 (Servizi)
− Articolo 7 (Strutture di Staff e di Progetto)

CAPO IV - STRUTTURE DI INTEGRAZIONE: COORDINAMENTO DEI DIPARTIMENTI, CONFERENZA DELLE SEZIONI, MANAGEMENT BOARD

− Articolo 8 (Coordinamento dei Dipartimenti)
− Articolo 9 (Conferenza delle Sezioni)
− Articolo 10 (Management Board)

CAPO V - STRUTTURE ORGANIZZATIVE

− Articolo 11 (Istituzione dei Dipartimenti)
− Articolo 12 (Gabinetto del Presidente)
− Articolo 13 (Segreteria Generale della Presidenza)
− Articolo 14 (Segreteria Generale della Giunta)
− Articolo 15 (Struttura speciale per l'attuazione del POR – Autorità di gestione del POR)
− Articolo 15 bis (Struttura speciale Comunicazione Istituzionale)
− Articolo 15 ter (soppresso)
− Articolo 15 quater (Struttura speciale Cooperazione Territoriale)
− Articolo 15 quinquies (Struttura speciale Autorità di Audit)
− Articolo 15 sexies (Struttura speciale Audit FSE+)
− Articolo 15 septies (Struttura speciale Avviamento del N.U.E. e delle Strutture Territoriali di Protezione Civile)
− Articolo 15 octies (Struttura speciale Monitoraggio dell'Attuazione regionale del Piano Nazionale di ripresa e resilienza)
− Articolo 16 (Collegio degli esperti del Presidente)

TITOLO II - DIRETTORI DI DIPARTIMENTO E DIRIGENTI REGIONALI

CAPO I - DIRETTORI DI DIPARTIMENTO, DIRIGENTE DI SEZIONE E SERVIZIO, ACCESSO ALLA DIRIGENZA

− Articolo 17 (Accesso alla dirigenza regionale)

CAPO II - ATTRIBUZIONI, OBIETTIVI E RESPONSABILITA' DEL DIRETTORE DI DIPARTIMENTO E DELLA DIRIGENZA

− Articolo 18 (Funzioni dei Direttori di Dipartimento)
− Articolo 19 (Attività organizzative dirigenziali)
− Articolo 20 (Funzioni dei dirigenti)
− Articolo 21 (Conferimento dell'incarico di Direttore di Dipartimento)
− Articolo 22 (Conferimento dell'incarico di dirigente)
− Articolo 23 (Durata dell'incarico di Direttore di Dipartimento e figure analoghe - funzioni vicarie)
− Articolo 24 (Durata degli incarichi dirigenziali e figure analoghe - funzioni vicarie)
− Articolo 25 (Assegnazione obiettivi e risorse)
− Articolo 26 (Responsabilità dirigenziale)

TITOLO III - DISPOSIZIONI TRANSITORIE E FINALI

CAPO I - DISPOSIZIONI TRANSITORIE
− Articolo 27 (Nuova struttura organizzativa)

CAPO II - DISPOSIZIONI FINALI

– Articolo 28 (Abrogazioni).

Atto di Alta Organizzazione della Presidenza e della Giunta Regionale

Modello Ambidestro per l'Innovazione della macchina Amministrativa regionale "MAIA 2.0"

INDICE

TITOLO I - L'ORGANIZZAZIONE DELLE STRUTTURE DI COORDINAMENTO E DIRIGENZIALI DELLA PRESIDENZA E DELLA GIUNTA REGIONALE

Omissis

* * * *

Il presente Decreto sarà notificato, a cura del Gabinetto, alla Sezione Supporto Legislativo ed alla Sezione Personale per i connessi adempimenti di competenza.

Il presente decreto sarà inserito nella Raccolta Ufficiale dei Decreti del Presidente della Giunta regionale e pubblicato sul Bollettino Ufficiale della Regione Puglia ed entrerà in vigore il giorno stesso della sua pubblicazione.

Bari, lì 17 settembre 2024

EMILIANO

Determinazioni dirigenziali aventi contenuto di interesse generale

DETERMINAZIONE DEL DIRIGENTE SEZIONE AUTORIZZAZIONI AMBIENTALI 13 agosto 2024, n. 403

L.R.17/2007, L.R. 26/2022, R.R. 7/2022 - Spese per adempimenti regionali in materia di valutazione di impatto ambientale - Seconda liquidazione delle fatture riguardanti le somme spettanti ai componenti della Commissione Tecnica per le Valutazioni Ambientali relative al periodo gennaio-giugno 2024 - dott. Michele Bux.

IL DIRIGENTE DELLA STRUTTURA PROPONENTE

VISTI:

- la L.R. del 4/02/1997 n. 7 recante "Norme in materia di organizzazione dell'amministrazione regionale" che agli art. 4 e 5 disciplina rispettivamente la "ripartizione delle competenze" e la "funzione dirigenziale";
- la D.G.R. del 28/07/1998 n.3261 avente ad oggetto "Separazione delle attività di direzione politica da quelle di gestione amministrativa. Direttiva alle strutture organizzative regionali";
- il D.lgs. 165/01 recante "Norme generali sull'ordinamento del lavoro alle dipendenze delle amministrazioni pubbliche";
- il D.lgs. del 07/03/2005 n.82 "Codice dell'amministrazione digitale" e ss.mm.ii.;
- l'art. 32 della Legge n. 69 del 18/06/2009, in forza del quale gli obblighi di pubblicazione di atti e provvedimenti amministrativi aventi effetto di pubblicità legale si intendono assolti con la pubblicazione nei propri siti informatici da parte delle amministrazioni;
- il D.lgs. 30/06/2003 n. 196 "Codice in materia di protezione dei dati personali" integrato con le modifiche introdotte dal Decreto legislativo n. 101 del 10 agosto 2018 in adeguamento alle disposizioni del Regolamento (UE) 2016/679 - GDPR;
- la D.G.R. n.1518/2015 e il D.P.G.R. n.443/2015 di adozione e approvazione del "Modello Ambidestro per l'Innovazione della macchina Amministrativa regionale MAIA";
- la D.G.R. del 7/12/2020 n. 1974, recante "Approvazione Atto di Alta Organizzazione. Modello Organizzativo 'MAIA 2.0'", con cui è stato adottato il nuovo modello organizzativo delle strutture della Giunta Regionale e della Presidenza;
- il D.P.G.R del 22/01/2021 n.22 avente ad oggetto: "Adozione Atto di Alta Organizzazione. Modello Organizzativo MAIA 2.0";
- la D.G.R. n. 678 del 26.04.2021 avente ad oggetto "Atto di Alta Organizzazione. Modello Organizzativo "MAIA 2.0". Conferimento incarichi di Direttore di Dipartimento Ambiente, Paesaggio e Qualità Urbana";
- la D.G.R. n. 1466 del 15/09/2021 recante l'approvazione della Strategia regionale per la parità di genere, denominata "Agenda di Genere";
- la D.G.R. n. 938 del 03/07/2023, recante "D.G.R. n. 302/2022 Valutazione di impatto di genere. Sistema di gestione e di monitoraggio. Revisione degli allegati";
- il D.lgs. 23 giugno 2011, n. 118 come integrato dal D.Lgs. 10 agosto 2014, n. 126 "Disposizioni integrative e correttive del D.Lgs. 118/2011 recante disposizioni in materia di armonizzazione dei sistemi contabili e degli schemi di bilancio delle Regioni, degli Enti locali e dei loro organismi, a norma degli articoli 1 e 2 della Legge n. 42/2009";
- la D.G.R. n. 1367 del 05/10/2023 avente ad oggetto "Conferimento incarico di direzione della Sezione Autorizzazioni Ambientali afferente al Dipartimento Ambiente, Paesaggio e Qualità Urbana" con la quale è stato conferito l'incarico di direzione della Sezione Autorizzazioni Ambientali all'Ing. Giuseppe Angelini.

VISTI INOLTRE:

- l'art. 51, comma 2, del D.lgs. 118/2011, come integrato dal D.lgs. 10 agosto 2014, n. 126, che prevede

che la Giunta, con provvedimento amministrativo, autorizza le variazioni del documento tecnico di accompagnamento e le variazioni del bilancio di previsione;

- la Legge Rregionale n. 37 del 29/12/2023 "*Disposizioni per la formazione del bilancio di previsione 2024 e bilancio pluriennale 2024–2026 della Regione Puglia (legge di stabilità regionale 2024)*";
- la Legge Regionale n. 38 del 29/12/2023 "*Bilancio di previsione della Regione Puglia per l'esercizio finanziario 2024 e pluriennale 2024-2026*";
- la Deliberazione di Giunta regionale n. 18 del 22/01/2024 "*Bilancio di previsione per l'esercizio finanziario 2024 e pluriennale 2024-2026. Articolo 39, comma 10, del decreto legislativo 23 giugno 2011, n. 118. Documento tecnico di accompagnamento e Bilancio Finanziario Gestionale. Approvazione".*

Visti altresì:

- la Legge Regionale n. 26 del 07/11/2022 recante "*Organizzazione e modalità di esercizio delle funzioni amministrative in materia di valutazioni e autorizzazioni ambientali*";
- il Regolamento Regionale n.7 del 27/07/2022 recante "*Regolamento per il funzionamento della Commissione Tecnica per le valutazioni ambientali*";
- la determinazione del Direttore del Dipartimento Ambiente, Paesaggio e Qualità Urbana n. 93 del 10.07.2023 avente ad oggetto *"Commissione Tecnica per le valutazioni ambientali di cui al Regolamento Regionale del 27 luglio 2022, n. 7 - "Avviso pubblico per l'acquisizione di candidature per il conferimento dell'incarico di componente esterno": Aggiornamento dell'allegato C di cui alla D.D. n. 66 del 02/05/2023 relativamente all'Area Giuridica, impegno di spesa e dei componenti della commissione, esterni all'Amministrazione Regionale, fino al 31/12/2023"*;
- la successiva determinazione del Direttore del Dipartimento Ambiente, Paesaggio e Qualità Urbana n.145 del 21.11.2023, avente ad oggetto "*Commissione Tecnica Regionale per le valutazioni ambientali di cui al R.R. N. 7/2022 – Nomina nuovo componente in area ambientale";*
- la DGR n. 844 del 17.06.2024 con cui sono state applicate le quote vincolate del risultato di amministrazione al 31.12.2023, ai sensi dell'art. 42, comma 8 e seguenti del d. lgs. n. 118/2011 e ss.mm.ii., corrispondente alla somma complessiva di € 135.000,00, derivante dalle economie vincolate formatesi negli esercizi precedenti sui capitoli di spesa collegati al capitolo di entrata E3062130 e conseguentemente autorizzata la variazione al Bilancio di Previsione per l'e.f. 2024 e pluriennale 2024-2026.

CONSIDERATO CHE:

- con Determinazione Dirigenziale della Sezione Autorizzazioni Ambientali n. 303 dell'01.07.2024, dando seguito a quanto stabilito dalla DGR n. 844 del 17.06.2024 in narrativa esplicitata, si è proceduto ad impegnare la somma di € 135,000.00 necessaria per la copertura degli oneri di gestione della Commissione Tecnica per le valutazioni ambientali (*Commissione VIA*) relativi all' annualità 2024 sul capitolo 641025 denominato *"Spese per l'esercizio delle competenze regionali in materia di prevenzione e riduzione integrata dell'inquinamento connesse alle autorizzazioni integrate ambientali - collegato al ce 3062130"*.
- su detto capitolo risulta che:

- con DD. n. 340 del 15.07.2024 è stata effettuata la prima liquidazione delle notule riguardanti le somme spettanti ai componenti della Commissione Tecnica per le Valutazioni Ambientali relative al periodo gennaio-giugno 2024 - Impegno e liquidazione quota parte Irap - Prof. Domenico Marino;
- con DD. n. 344 del 16.07.2024 è stata effettuata la seconda liquidazione delle notule riguardanti le somme spettanti ai componenti della Commissione Tecnica per le Valutazioni Ambientali relative al periodo gennaio-giugno 2024 - Impegno e liquidazione quota parte Irap – Ing. Antonio paolo Carlucci;
- con DD. n. 358 del 19.07.2024 è stata effettuata la terza liquidazione delle notule riguardanti le somme spettanti ai componenti della Commissione Tecnica per le Valutazioni Ambientali relative al

periodo gennaio-giugno 2024 - Impegno e liquidazione quota parte Irap – Dott. Francesco Cuccaro;

- con DD. n. 364 del 24.07.2024 è stata effettuata la prima liquidazione delle fatture riguardanti le somme spettanti ai componenti della Commissione Tecnica per le Valutazioni Ambientali relative al periodo gennaio-giugno 2024 – Avv. Antonio de Feo;
- con DD. n. 376 del 30.07.2024 è stata effettuata la quarta liquidazione delle notule riguardanti le somme spettanti ai componenti della Commissione Tecnica per le Valutazioni Ambientali relative al periodo gennaio-giugno 2024 - Impegno e liquidazione quota parte Irap – Dott.ssa Morena Pacifico.

TENUTO CONTO CHE, in merito alla suddetta annualità e, nello specifico, al periodo gennaio-giugno 2024, è pervenuta agli atti della Sezione:

- **Dott. Michele Bux -** Fattura n. 17 del 23.07.2024 (prot. n. 374541 del 23.07.2024) - n.reg sap. 3906/2024 - Importo complessivo € 1.999,99 - Ritenuta € 315,26 – Netto a pagare € 1.684,74 (l'importo risulta superiore di € 0,01 da considerarsi quale abbuono così come stabilito nella nota prot. 1346 del 02.03.2023 della Sezione Bilancio e Ragioneria).

CONSIDERATA la documentazione agli atti della segreteria della Commissione VIA, contenente le dichiarazioni di seguito riportate dal predetto componente
Michele Bux - (prot. n. 374541 del 23.07.2024):

- Polizza Rc professionale n. *omissis*;
- Iscrizione all'Ordine Nazionale dei Biologi Sez. A n. 54408;
- Dichiarazione di iscrizione alla Cassa previdenziale ENPAB e attestazione di regolarità contributiva del professionista rilasciata in data 23.07.2024.

RITENUTO di dover dare seguito a quanto sopra, si propone:

- di liquidare la suddetta notula relativa alle attività svolte durante il periodo gennaio-giugno 2024 dal citato componente della Commissione VIA, a valere sull'impegno assunto con D.D. n. 303 dell'01.07.2024, per un importo pari a € 1.999,99;

Verifica ai sensi del Regolamento 2016/679/UE e del D.Lgs. 196/2003 e s.m.i.
come modificato dal D.Lgs. n. 101/2018
Garanzia della riservatezza

La pubblicazione dell'atto all'albo, salve le garanzie previste dalla L. 241/90 e s.m.i. in tema di accesso ai documenti amministrativi, avviene nel rispetto della tutela della riservatezza dei cittadini, secondo quanto disposto dal D.Lgs. 196/2003, come modificato dal D. Lgs. n. 101/2018, in materia di protezione dei dati personali, nonché dal vigente Regolamento Regionale n. 5/2006 per il trattamento dei dati sensibili e giudiziari. Ai fini della pubblicazione legale, l'atto destinato alla pubblicazione è redatto in modo da evitare la diffusione di dati personali identificativi non necessari, ovvero il riferimento a dati sensibili. Qualora tali dati fossero indispensabili per l'adozione dell'atto, essi sono trasferiti in documenti separati esplicitamente richiamati.

ADEMPIMENTI CONTABILI

ai sensi del D. lgs. n.118/2011 e successive modificazioni ed integrazioni

Bilancio: Autonomo
Esercizio finanziario: 2024
Missione – Programma - Titolo - P.C.F.: Missione 09 Programma 08 Titolo 1 - 01.03.02.99.5

Capitolo di spesa: U0641025 denominato *"spese per l'esercizio delle competenze regionali in materia di prevenzione e riduzione integrata dell'inquinamento connesse alle autorizzazioni integrate ambientali. (art.*

22 l.r. 38/2011 bilancio 2012) collegato al ce 3062130".
Causale: Seconda liquidazione delle fatture riguardanti le somme spettanti ai componenti della Commissione Tecnica per le Valutazioni Ambientali relative al periodo gennaio-giugno 2024 – dott. Michele Bux.
DD. impegno: Determinazione Dirigenziale n. 303 dell'01.07.2024.
Creditori:
Dott. Michele Bux ...omissis...
...omissis...
IBAN:**...omissis...**
Importi da liquidare:
Dott. Michele Bux (€ 1.999,99).
Importi da pagare al netto della ritenuta d'acconto:
Dott. Michele Bux (€ 1.684,74).
Modalità di pagamento: Bonifico.
Estremi fattura:
Dott. Michele Bux - Fattura n. 17 del 23.07.2024 (prot. n. 374541 del 23.07.2024).
Centro di responsabilità amministrativo: 11 - Dipartimento Ambiente, Paesaggio e Qualità urbana 03 - Sezione Autorizzazioni Ambientali.

L'operazione contabile rispetta le disposizioni della Legge regionale n. 37 del 29/12/2023 "*Disposizioni per la formazione del bilancio di previsione 2024 e bilancio pluriennale 2024–2026 della Regione Puglia (legge di stabilità regionale 2024)*"
Si attesta che trattasi di spesa autorizzata con DGR n. 71 del 18.01.2021;
Si dichiara che esiste disponibilità finanziaria sul capitolo di spesa innanzi indicato;
Si attesta l'adempimento degli obblighi del D.lgs. 14 Marzo 2013 n.33;
Si dichiara che non risultano agli atti d'ufficio provvedimenti esecutivi e/o pignoramenti disposti dall'autorità competente a carico dei soggetti beneficiari per cui le somme oggetto del presente provvedimento di liquidazione costituiscono credito certo, esigibile e liquidabile;
L'operazione contabile proposta assicura il rispetto dei vincoli di finanza pubblica vigenti e gli equilibri di bilancio di cui al D.lgs. n.118/2011;

DETERMINA

Di prendere atto di quanto espresso in narrativa, che costituisce parte integrante e sostanziale del presente atto e che qui si intende integralmente riportato.

Di prendere atto delle dichiarazioni e attestazioni riportate nella sezione "Adempimenti contabili", che costituiscono parte integrante e sostanziale del presente atto e che qui si intendono integralmente riportate.

di **liquidare** un importo pari a € 1.999,99 e **pagare**, al netto delle ritenute d'acconto per un importo pari a € 1.684,74, la fattura riguardante le somme spettanti al dott. Michele Bux, componente della Commissione VIA relative al periodo gennaio-giugno 2024;

Il presente provvedimento, creato unicamente con strumenti informatici e firmato digitalmente:

- è composto da n. 07 facciate, la scheda anagrafico-contabile (Allegato 1) costituita da n. 02 facciate, l'Allegato fattura composto da n. 04 facciate per complessive n. 13 facciate;
- ai sensi dell'art. 3 comma 4 della L. n. 241/90 e smi, avverso il presente provvedimento potrà essere presentato ricorso giurisdizionale al Tribunale Amministrativo Regionale entro 60 giorni (sessanta) dalla data di notifica dello stesso, ovvero ricorso straordinario al Presidente della Repubblica entro 120 (centoventi) giorni;

sarà pubblicato:

- in formato tabellare elettronico nelle pagine del sito web https://trasparenza.regione.puglia.it/ nella sotto-sezione di II livello “Provvedimenti dirigenti amministrativi”;
- in formato elettronico all’Albo Telematico, accessibile senza formalità sul sito web https://www.regione.puglia.it/pubblicita-legale nella sezione “Albo pretorio on-line”, per dieci giorni lavorativi consecutivi ai sensi del comma 3 art. 20 DPGR n. 22/2021;
- sul Bollettino Ufficiale della Regione Puglia (BURP) prima sezione, lett. h, ai sensi della L.R. n.18 del 15 giugno 2023.

tramite il sistema CIFRA:

- sarà trasmesso al Segretariato Generale della Giunta Regionale;
- sarà archiviato sui sistemi informatici regionali Sistema Puglia e Diogene.

Si autorizza la Sezione Bilancio e Ragioneria a procedere alla registrazione delle scritture dettagliatamente riportate nella sezione “Adempimenti Contabili”.

Il presente Provvedimento è direttamente esecutivo.

Firmato digitalmente da:

E.Q. Segreteria Commissione VIA regionale e responsabile dei procedimenti di competenza ministeriale
Carmela Mafrica

Il Dirigente della Sezione Autorizzazioni Ambientali
Giuseppe Angelini

DETERMINAZIONE DEL DIRIGENTE SEZIONE AUTORIZZAZIONI AMBIENTALI 13 agosto 2024, n. 405

L.R.17/2007, L.R. 26/2022, R.R. 7/2022 - Spese per adempimenti regionali in materia di valutazione di impatto ambientale - Sesta liquidazione fatture riguardanti le somme spettanti ai componenti della Commissione Tecnica per le Valutazioni Ambientali relative all'annualità 2023 - Arch. Nicola Ferdinando Fuzio. -

IL DIRIGENTE DELLA STRUTTURA PROPONENTE

VISTI:

- la L.R. del 4/02/1997 n. 7 recante "Norme in materia di organizzazione dell'amministrazione regionale" che agli art. 4 e 5 disciplina rispettivamente la "ripartizione delle competenze" e la "funzione dirigenziale";
- la D.G.R. del 28/07/1998 n.3261 avente ad oggetto "Separazione delle attività di direzione politica da quelle di gestione amministrativa. Direttiva alle strutture organizzative regionali";
- il D.lgs. 165/01 recante "Norme generali sull'ordinamento del lavoro alle dipendenze delle amministrazioni pubbliche";
- il D.lgs. del 07/03/2005 n.82 "Codice dell'amministrazione digitale" e ss.mm.ii.;
- l'art. 32 della Legge n. 69 del 18/06/2009, in forza del quale gli obblighi di pubblicazione di atti e provvedimenti amministrativi aventi effetto di pubblicità legale si intendono assolti con la pubblicazione nei propri siti informatici da parte delle amministrazioni;
- il D.lgs. 30/06/2003 n. 196 "Codice in materia di protezione dei dati personali" integrato con le modifiche introdotte dal Decreto legislativo n. 101 del 10 agosto 2018 in adeguamento alle disposizioni del Regolamento (UE) 2016/679 - GDPR;
- la D.G.R. n.1518/2015 e il D.P.G.R. n.443/2015 di adozione e approvazione del "Modello Ambidestro per l'Innovazione della macchina Amministrativa regionale MAIA";
- la D.G.R. del 7/12/2020 n. 1974, recante "Approvazione Atto di Alta Organizzazione. Modello Organizzativo 'MAIA 2.0'", con cui è stato adottato il nuovo modello organizzativo delle strutture della Giunta Regionale e della Presidenza;
- il D.P.G.R del 22/01/2021 n.22 avente ad oggetto: "Adozione Atto di Alta Organizzazione. Modello Organizzativo MAIA 2.0";
- la D.G.R. n. 678 del 26.04.2021 avente ad oggetto "Atto di Alta Organizzazione. Modello Organizzativo "MAIA 2.0". Conferimento incarichi di Direttore di Dipartimento Ambiente, Paesaggio e Qualità Urbana";
- la D.G.R. n. 1466 del 15/09/2021 recante l'approvazione della Strategia regionale per la parità di genere, denominata "Agenda di Genere";
- la D.G.R. n. 938 del 03/07/2023, recante "D.G.R. n. 302/2022 Valutazione di impatto di genere. Sistema di gestione e di monitoraggio. Revisione degli allegati";
- il D.lgs. 23 giugno 2011, n. 118 come integrato dal D.Lgs. 10 agosto 2014, n. 126 "Disposizioni integrative e correttive del D.Lgs. 118/2011 recante disposizioni in materia di armonizzazione dei sistemi contabili e degli schemi di bilancio delle Regioni, degli Enti locali e dei loro organismi, a norma degli articoli 1 e 2 della Legge n. 42/2009";
- la D.G.R. n. 1367 del 05/10/2023 avente ad oggetto "Conferimento incarico di direzione della Sezione Autorizzazioni Ambientali afferente al Dipartimento Ambiente, Paesaggio e Qualità Urbana" con la quale è stato conferito l'incarico di direzione della Sezione Autorizzazioni Ambientali all'Ing. Giuseppe Angelini.

VISTI INOLTRE:

- l'art. 51, comma 2, del D.lgs. 118/2011, come integrato dal D.lgs. 10 agosto 2014, n. 126, che prevede che la Giunta, con provvedimento amministrativo, autorizza le variazioni del documento tecnico di

accompagnamento e le variazioni del bilancio di previsione;

- la Legge Rregionale n. 37 del 29/12/2023 "*Disposizioni per la formazione del bilancio di previsione 2024 e bilancio pluriennale 2024–2026 della Regione Puglia (legge di stabilità regionale 2024)*";
- la Legge Regionale n. 38 del 29/12/2023 "*Bilancio di previsione della Regione Puglia per l'esercizio finanziario 2024 e pluriennale 2024-2026*";
- la Deliberazione di Giunta regionale n. 18 del 22/01/2024 "*Bilancio di previsione per l'esercizio finanziario 2024 e pluriennale 2024-2026. Articolo 39, comma 10, del decreto legislativo 23 giugno 2011, n. 118. Documento tecnico di accompagnamento e Bilancio Finanziario Gestionale. Approvazione".*

Visti altresì:

- la Legge Regionale n. 26 del 07/11/2022 recante "*Organizzazione e modalità di esercizio delle funzioni amministrative in materia di valutazioni e autorizzazioni ambientali*";
- il Regolamento Regionale n.7 del 27/07/2022 recante "*Regolamento per il funzionamento della Commissione Tecnica per le valutazioni ambientali*";
- la determinazione del Direttore del Dipartimento Ambiente, Paesaggio e Qualità Urbana n. 93 del 10.07.2023 avente ad oggetto *"Commissione Tecnica per le valutazioni ambientali di cui al Regolamento Regionale del 27 luglio 2022, n. 7 - "Avviso pubblico per l'acquisizione di candidature per il conferimento dell'incarico di componente esterno": Aggiornamento dell'allegato C di cui alla D.D. n. 66 del 02/05/2023 relativamente all'Area Giuridica, impegno di spesa e dei componenti della commissione, esterni all'Amministrazione Regionale, fino al 31/12/2023"*;
- la successiva determinazione del Direttore del Dipartimento Ambiente, Paesaggio e Qualità Urbana n.145 del 21.11.2023, avente ad oggetto "*Commissione Tecnica Regionale per le valutazioni ambientali di cui al R.R. N. 7/2022 – Nomina nuovo componente in area ambientale";*

CONSIDERATO CHE:

per l'anno finanziario 2023, il bilancio di previsione della Regione Puglia, di cui sopra, ha attribuito al capitolo 641025 denominato *"Spese per l'esercizio delle competenze regionali in materia di prevenzione e riduzione integrata dell'inquinamento connesse alle autorizzazioni integrate ambientali - collegato al ce 3062130"* la somma complessiva di € 200.000,00;

- su detto capitolo risulta che:
    - con Determinazione Direttoriale del Dipartimento Ambiente e Paesaggio e Qualità Urbana n. 93 del 10.07.2023 è stata impegnata, su detto capitolo, per l'esercizio finanziario 2023, la somma di € 30.000,00 a copertura degli oneri di gestione per il funzionamento della Commissione tecnica per le valutazioni ambientali di cui al Regolamento Regionale n. 7/2022 (L.R. N. 26/2022) - di seguito Commissione VIA- che ha sostituito il Comitato regionale per le valutazioni ambientali di cui al Regolamento Regionale n. 7/2018 (L.R. N. 11/2001 e s.m.i.);
    - con successiva Determinazione Direttoriale del Dipartimento Ambiente e Paesaggio e Qualità Urbana n. 145 del 21.11.2023 è stata impegnata, su detto capitolo, per l'esercizio finanziario 2023, la somma di ulteriori € 1.000,00 a copertura degli oneri di gestione per il funzionamento della Commissione VIA;
    - con DD. n. 77 del 04.03.2024 è stata effettuata **la prima liquidazione delle notule** riguardanti le somme spettanti ai componenti del Comitato Regionale V.I.A. relative all'annualità 2023- Impegno e liquidazione quota parte Irap;
    - con DD. n. 83 del 05.03.2024 è stata effettuata **la seconda liquidazione delle notule** riguardanti le somme spettanti ai componenti del Comitato Regionale V.I.A. relative all'annualità 2023- Impegno e liquidazione quota parte Irap;
    - con DD. n. 99 del 13.03.2024 è stata effettuata **la terza liquidazione delle notule** riguardanti le somme spettanti ai componenti del Comitato Regionale V.I.A. relative all'annualità 2023 - Impegno e liquidazione quota parte Irap;

- con DD. n. 131 del 04.04.2024 è stata effettuata **la prima liquidazione delle fatture** riguardanti le somme spettanti ai componenti del Comitato Regionale V.I.A. relative all'annualità 2023;
- con DD. n. 167 del 16.04.2024 è stata effettuata **la seconda liquidazione delle fatture** riguardanti le somme spettanti ai componenti del Comitato Regionale V.I.A. relative all'annualità 2023;
- con DD. n. 201 del 07.05. 2024 è stata effettuata **la terza liquidazione delle fatture** riguardanti le somme spettanti ai componenti del Comitato Regionale V.I.A. relative all'annualità 2023;
- con DD. n. 262 del 06.06.2024 è stata effettuata **la quarta liquidazione delle fatture** riguardanti le somme spettanti ai componenti del Comitato Regionale V.I.A. relative all'annualità 2023;
- con DD. n. 352 del 18.07.2024 è stata effettuata **la quinta liquidazione delle fatture** riguardanti le somme spettanti ai componenti del Comitato Regionale V.I.A. relative all'annualità 2023.

TENUTO CONTO CHE, in merito alla suddetta annualità è pervenuta, agli atti della Sezione, la fattura ancora da liquidare, presentate dal seguente componente della Commissione VIA:
arch. Nicola Ferdinando Fuzio - Fattura n. 25 dell'01.08.2024 (prot. n. 393874 del 02.08.2024) - n.reg sap. 3912/2024 - Importo complessivo € 1.450,01 - Ritenuta € 228,56 – Netto a pagare € 1.221, 45.

CONSIDERATA la documentazione, pervenuta presso la segreteria della Commissione, contenente le dichiarazioni di seguito riportate dal predetto componente:
arch. Nicola Ferdinando Fuzio - (prot. n. 393874 del 02.08.2024):

- Polizza Rc professionale n. *omissis*;
- Iscrizione all'Ordine degli Architetti, Pianificatori, Paesaggisti e Conservatori della Provincia di Bari al n. 1157;
- Dichiarazione di iscrizione ad INARCASSA e attestazione di regolarità contributiva del professionista, rilasciata in data 29.07.2024.

RITENUTO di dover dare seguito a quanto sopra si propone di liquidare la suddetta fattura relativa all'attività svolta durante l'annualità 2023 dal citato componente della Commissione VIA, a valere sull'impegno assunto con D.D. n. 93 del 10.07.2023, per un importo pari a € 1.221, 45.

Verifica ai sensi del Regolamento 2016/679/UE e del D.Lgs. 196/2003 e s.m.i.
come modificato dal D.Lgs. n. 101/2018
Garanzia della riservatezza

La pubblicazione dell'atto all'albo, salve le garanzie previste dalla L. 241/90 e s.m.i. in tema di accesso ai documenti amministrativi, avviene nel rispetto della tutela della riservatezza dei cittadini, secondo quanto disposto dal D.Lgs. 196/2003, come modificato dal D. Lgs. n. 101/2018, in materia di protezione dei dati personali, nonché dal vigente Regolamento Regionale n. 5/2006 per il trattamento dei dati sensibili e giudiziari. Ai fini della pubblicazione legale, l'atto destinato alla pubblicazione è redatto in modo da evitare la diffusione di dati personali identificativi non necessari, ovvero il riferimento a dati sensibili. Qualora tali dati fossero indispensabili per l'adozione dell'atto, essi sono trasferiti in documenti separati esplicitamente richiamati.

ADEMPIMENTI CONTABILI

ai sensi del D. lgs. n.118/2011 e successive modificazioni ed integrazioni

Bilancio: Autonomo
E.f. - Missione – Programma - Titolo - P.C.F.: 2023-Missione 09-Programma 08- Titolo 1-01.03.02.99.5
Capitolo di spesa: U0641025 denominato *"spese per l'esercizio delle competenze regionali in materia di prevenzione e riduzione integrata dell'inquinamento connesse alle autorizzazioni integrate ambientali. (art. 22 l.r. 38/2011 bilancio 2012) collegato al ce 3062130"*.
Causale: Sesta liquidazione delle fatture riguardanti le somme spettanti ai componenti del Comitato Regionale V.I.A. relative all'annualità 2023 – **Arch. Nicola Ferdinando Fuzio**.

D.D. impegno: DD. n. n**.** 93 del 10.07.2023
Creditori:
Arch. Nicola Ferdinando Fuzio (C.F.: **...omissis...** - Partita IVA **...omissis...**)
...omissis...
IBAN:**...omissis...**
Importi da liquidare:
Arch. Nicola Ferdinando Fuzio (€ 1.450,01).
Importi da pagare:
Arch. Nicola Ferdinando Fuzio (€ 1.221, 45).
Modalità di pagamento: Bonifico.
Estremi fatture:
Arch. Nicola Ferdinando Fuzio - Fattura n. 25 dell'01.08.2024 (prot. n. 393874 del 02.08.2024).
Centro di responsabilità amministrativo: 11 - Dipartimento Ambiente, Paesaggio e Qualità urbana 03 - Sezione Autorizzazioni Ambientali.

L'operazione contabile rispetta le disposizioni della Legge regionale n. 37 del 29/12/2023 "*Disposizioni per la formazione del bilancio di previsione 2024 e bilancio pluriennale 2024–2026 della Regione Puglia (legge di stabilità regionale 2024)*"
L'operazione contabile rispetta le disposizioni della Legge regionale n. 37 del 29/12/2023 "*Disposizioni per la formazione del bilancio di previsione 2024 e bilancio pluriennale 2024–2026 della Regione Puglia (legge di stabilità regionale 2024)*"
Si attesta che trattasi di spesa autorizzata con DGR n. 71 del 18.01.2021;
Si dichiara che esiste disponibilità finanziaria sul capitolo di spesa innanzi indicato;
Si attesta l'adempimento degli obblighi del D.lgs. 14 Marzo 2013 n.33
Si dichiara che non risultano agli atti d'ufficio provvedimenti esecutivi e/o pignoramenti disposti dall'autorità competente a carico dei soggetti beneficiari per cui le somme oggetto del presente provvedimento di liquidazione costituiscono credito certo, esigibile e liquidabile;
L'operazione contabile proposta assicura il rispetto dei vincoli di finanza pubblica vigenti e gli equilibri di bilancio di cui al D.lgs. n.118/2011;
I professionisti hanno dichiarato di essere privi di dipendenti e che la prestazione resa rientra nel contratto di prestazione d'opera di natura meramente intellettuale (artt. 2222 e seg. Codice civile, incarico autorizzato e conferito ai sensi dell'art. 7 comma 6 del d.lgs. n. 165/01) come da dichiarazione agli atti della Sezione e pertanto viene dato atto che non sussistono i presupposti per il rilascio del certificato di regolarità contributiva.

DETERMINA

Di prendere atto di quanto espresso in narrativa, che costituisce parte integrante e sostanziale del presente atto e che qui si intende integralmente riportato.

Di prendere atto delle dichiarazioni e attestazioni riportate nella sezione "Adempimenti contabili", che costituiscono parte integrante e sostanziale del presente atto e che qui si intendono integralmente riportate.

di **liquidare** un importo pari a € 1.450,01 e **pagare**, al netto delle ritenute d'acconto per un importo pari a € 1.221, 45, la fattura riguardante la somma spettante all' arch. Nicola Ferdinando Fuzio, componente della Commissione VIA relative all'annualità 2023.

Il presente provvedimento, creato unicamente con strumenti informatici e firmato digitalmente:

- è composto da n. 08 facciate, la scheda anagrafico-contabile (Allegato 1) costituita da n. 02 facciate, l'Allegato fattura composto da n. 04 facciate, per complessive n. 14 facciate;
- ai sensi dell'art. 3 comma 4 della L. n. 241/90 e smi, avverso il presente provvedimento potrà essere presentato ricorso giurisdizionale al Tribunale Amministrativo Regionale entro 60 giorni (sessanta)

dalla data di notifica dello stesso, ovvero ricorso straordinario al Presidente della Repubblica entro 120 (centoventi) giorni;

sarà pubblicato:

- in formato tabellare elettronico nelle pagine del sito web https://trasparenza.regione.puglia.it/ nella sotto-sezione di II livello "Provvedimenti dirigenti amministrativi";
- in formato elettronico all'Albo Telematico, accessibile senza formalità sul sito web https://www.regione.puglia.it/pubblicita-legale nella sezione "Albo pretorio on-line", per dieci giorni lavorativi consecutivi ai sensi del comma 3 art. 20 DPGR n. 22/2021;
- sul Bollettino Ufficiale della Regione Puglia (BURP) prima sezione, lett. h, ai sensi della L.R. n.18 del 15 giugno 2023.

tramite il sistema CIFRA:

- sarà trasmesso al Segretariato Generale della Giunta Regionale;
- sarà archiviato sui sistemi informatici regionali Sistema Puglia e Diogene.

Si autorizza la Sezione Bilancio e Ragioneria a procedere alla registrazione delle scritture dettagliatamente riportate nella sezione "Adempimenti Contabili".

Il presente Provvedimento è direttamente esecutivo.

Firmato digitalmente da:

E.Q. Segreteria Commissione VIA regionale e responsabile dei procedimenti di competenza ministeriale
Carmela Mafrica

Il Dirigente della Sezione Autorizzazioni Ambientali
Giuseppe Angelini

DETERMINAZIONE DEL DIRIGENTE SEZIONE AUTORIZZAZIONI AMBIENTALI 3 settembre 2024, n. 423

Restituzione oneri istruttori VIA, rif. Istanza AUTAMB-37-2024. Ordine di riscossione n. 054861 del 22.05.2024 di € 2.028,13. Impegno, liquidazione e pagamento.

IL DIRIGENTE DELLA STRUTTURA PROPONENTE

IL DIRIGENTE della SEZIONE AUTORIZZAZIONI AMBIENTALI

VISTA la Legge n. 241/90 "*Nuove norme in materia di procedimento amministrativo e di diritto di accesso ai documenti amministrativi*" e ss.mm.ii.";

VISTA la L.R. 4 febbraio 1997 n.7 "*Norme in materia di organizzazione della Amministrazione Regionale*";

VISTA la DGR 28 luglio 1998 n. 3261, avente ad oggetto "*Separazione delle attività di direzione politica da quelle di gestione amministrativa. Direttiva alle strutture regionali*";

VISTI gli artt. 14 e 16 del D.Lgs. n. 165/2001 *"Norme generali sull'ordinamento del lavoro alle dipendenze delle amministrazioni pubbliche";*

VISTO l'art. 18 del D.Lgs. n. 196/2003 "Codice in materia di protezione dei dati personali" in merito ai principi applicabili ai trattamenti effettuati dai soggetti pubblici;

VISTO l'art.32 della L. 18 giugno 2009 n.69, che prevede l'obbligo di sostituire la pubblicazione tradizionale all'Albo ufficiale con la pubblicazione sui siti informatici;

VISTO il D.Lgs. 3 aprile 2006, n. 152 e ss.mm.ii., recante "Norme in materia ambientale", con particolare riferimento all'art. 19, rubricato "Modalità di svolgimento del procedimento di verifica di assoggettabilità a VIA";

VISTA la L.R. 7 novembre 2022, n. 26, recante "Organizzazione e modalità di esercizio delle funzioni amministrative in materia di valutazioni e autorizzazioni ambientali", che, tra l'altro, ha abrogato la L.R. 12 aprile 2001, n. 11;

VISTO il Decreto del Presidente della Giunta Regionale del 22 gennaio 2021 n. 22 avente ad oggetto *Adozione Atto di Alta Organizzazione. Modello Organizzativo "MAIA2.0";*

VISTO il D.Lgs. 23 giugno 2011, n. 118 come integrato dal D.Lgs. 10 agosto 2014, n. 126 "Disposizioni integrative e correttive del D.Lgs. 118/2011 reca disposizioni in materia di armonizzazione dei sistemi contabili e degli schemi di bilancio delle Regioni, degli enti locali e dei loro organismi, a norma degli articoli 1 e 2 della L. 42/2009;

VISTA la legge Regionale n. 37 del 29/12/2023 recante "Disposizioni per la formazione del bilancio di previsione 2024 e bilancio pluriennale 2024–2026 della Regione Puglia (legge di stabilità regionale 2024).";

VISTA la legge Regionale n. 38 del 29/12/2023 recante "Bilancio di previsione della Regione Puglia per l'esercizio finanziario 2024 e bilancio pluriennale 2024-2026.";

VISTA la Deliberazione di Giunta regionale n. 18 del 22/01/2024 recante "Bilancio di previsione per l'esercizio finanziario 2024 e pluriennale 2024-2026. Articolo 39, comma 10, del decreto legislativo 23 giugno 2011, n. 118. Documento tecnico di accompagnamento e Bilancio Finanziario Gestionale. Approvazione.";

VISTA la DGR 26 aprile 2021, n. 678 con cui è stato nominato Direttore del Dipartimento Ambiente, Paesaggio e Qualità urbana, l'ing. Paolo Francesco Garofoli;

VISTA la DGR 15 settembre 2021, n. 1466 recante l'approvazione della Strategia regionale per la parità di genere, denominata "Agenda di Genere";

VISTA la DGR 3 luglio 2023, n. 938 recante "D.G.R. n. 302/2022 Valutazione di impatto di genere. Sistema di

gestione e di monitoraggio. Revisione degli allegati";

VISTA la DGR 5 ottobre 2023, n. 1367 recante "Conferimento incarico di direzione della Sezione Autorizzazioni Ambientali afferente al Dipartimento Ambiente, Paesaggio e Qualità Urbana", con la quale è stato conferito all'Ing. Giuseppe Angelini l'incarico di direzione della Sezione Autorizzazioni Ambientali, e la successiva sottoscrizione contrattuale avvenuta il 4.12.2023 con decorrenza in pari data;

VISTA l'istanza *"AUTAMB-37-2024 Procedimento PAUR art.27-bis - Progetto per la realizzazione di un impianto agrivoltaico denominato "Agrosolar 2", della potenza complessiva pari a 18,469 MWp e delle relative opere connesse, nel comune di Manfredonia (FG)",* presentata dalla società Puglia Agrosolar 2 Srl, per il tramite del suo sviluppatore Renewable Consulting Srl, in data 20.05.2024 sullo Sportello Ambiente;

VISTA la nota della scrivente Sezione prot. n. 0275474/2024 del 6.06.2024 con cui è stato comunicato alla società Puglia Agrosolar 2 Srl che *"si ritiene che … la competenza del procedimento oggetto in epigrafe per i profili ambientali non sia ascrivibile alla Scrivente, pertanto si dichiara l'irricevibilità e l'archiviazione dell'istanza in oggetto.",* rappresentando la possibilità per il Proponente di avanzare istanza di recupero degli oneri istruttori versati pari ad € 2.028,13, giusta reversale di incasso n. 054861 del 22.05.2024 – numero accertamento 6024051758;

PRESO ATTO della nota e dei relativi allegati, trasmessi dalla società Renewable Consulting Srl con pec del 10.06.2024 e acquisiti al prot. uff. n. 285872/2024 dell'11.06.2024, con cui è stato richiesto "*il rimborso degli oneri sostenuti per l'istanza identificata con IDVIA: 843"* precisando che *"il versamento è stato effettuato dalla società RENEWABLE CONSULTING SRL nella sua qualità di sviluppatore della PUGLIA AGROSOLAR 2 srl.";*

RITENUTO di dover procedere al rimborso degli oneri istruttori versati dalla società Renewable Consulting Srl nella sua qualità di sviluppatore della Puglia Agrosolar 2 Srl, giusta reversale di incasso n. 054861 del 22.05.2024 – numero accertamento 6024051758;

VERIFICA AI SENSI DEL REGOLAMENTO UE N. 679/2016 E DEL D. LGS N. 196/2003 COME MODIFICATO DAL D. LGS. N. 101/2018.

Garanzie alla riservatezza

La pubblicazione dell'atto, salve le garanzie previste dalla legge 241/90 in tema di accesso ai documenti amministrativi, avviene nel rispetto della tutela della riservatezza dei cittadini secondo quanto disposto dal Regolamento UE n. 679/2016 in materia di protezione dei dati personali, dal D. Lgs. n. 196/2003 in materia di protezione dei dati personali come modificato dal D. Lgs. n. 101/2018, nonché dal previgente Regolamento Regionale n.5/2006 per il trattamento dei dati sensibili e giudiziari, per quanto applicabile.

Ai fini della pubblicità legale, il presente provvedimento è stato redatto in modo da evitare la diffusione di dati personali identificativi non necessari ovvero il riferimento alle particolari categorie di dati previste dagli articoli 9 e 10 del Regolamento (UE) innanzi richiamato; qualora tali dati fossero indispensabili per l'adozione dell'atto, essi sono trasferiti in documenti separati, esplicitamente richiamati.

ADEMPIMENTI CONTABILI

ai sensi del D. lgs. n.118/2011 e successive modificazioni ed integrazioni

- **Bilancio:** autonomo
- **Esercizio finanziario:** 2024
- **Capitoli di spesa:** U0003860

- **Importo da impegnare, liquidare e pagare:** € 2.028,13
- **Causale del pagamento**: rimborso oneri istruttori VIA non dovuti

Si attesta che:

- l'importo pari a € 2.028,13 corrisponde ad obbligazione giuridicamente perfezionata avente creditore certo e risulta esigibile nell'esercizio corrente;
- l'operazione contabile proposta assicura il rispetto dei vincoli di finanza pubblica vigenti e gli equilibri di Bilancio di cui al D.Lgs. n. 118/2011;
- la liquidazione disposta con il presente atto è esclusa dall'obbligo di verifica di cui all'art. 48 bis del D.P.R. 602/73 in quanto trattasi di restituzione di somma erroneamente versata;
- esiste disponibilità finanziaria sul capitolo di spesa innanzi indicato e non ricorre l'applicazione della normativa antimafia;
- certificazione DURC: regolare e avente scadenza il 19.11.2024;
- agli atti della Sezione non risultano ulteriori provvedimenti esecutivi e/o pignoramenti disposti dall'Autorità Giudiziaria a carico del soggetto creditore;
- non ricorrono gli obblighi di cui agli art.li 26 e 27 del D.lgs. 14 marzo 2013 n. 33

DETERMINA

Di prendere atto di quanto espresso in narrativa, che costituisce parte integrante e sostanziale del presente atto e che qui si intende integralmente riportato.

Di prendere atto delle dichiarazioni e attestazioni riportate nella sezione "Adempimenti contabili", che costituiscono parte integrante e sostanziale del presente atto e che qui si intendono integralmente riportate.

Di impegnare, liquidare e pagare l'importo complessivo di € 2.028,13 a favore della società **Renewable Consulting Srl**, i cui dati sono specificati nella scheda anagrafico contabile (allegato 1) a titolo di restituzione di oneri istruttori VIA non dovuti.

Di approvare la scheda anagrafico – contabile (allegato 1) che non sarà pubblicata in nessuna forma e che sarà disponibile al pubblico solo nei casi di richiesta di accesso agli atti, per come regolamentato dalle norme vigenti in materia.

Di autorizzare la Sezione Bilancio e Ragioneria ad emettere mandato di pagamento, sulla base delle indicazioni riportate nella sezione adempimenti contabili e nella scheda anagrafico contabile.

Di dichiarare che il seguente provvedimento diventa esecutivo con l'apposizione del visto di regolarità contabile della Ragioneria, che ne attesta la copertura finanziaria.

Di notificare il presente provvedimento al beneficiario.

Il presente provvedimento, firmato digitalmente ai sensi del Testo Unico D.P.R. 28 dicembre 2000, n. 445 e del D.Lgs. 7 marzo 2005, n. 82:

- è pubblicato sul sito http://www.regione.puglia.it nella sezione Amministrazione Trasparente - Provvedimenti dirigenti, ai sensi della L.R. n. 15/2008 e per gli effetti di cui al comma 3 art. 20 DPGR n. 22/2021 in relazione all'obbligo di pubblicazione degli atti esecutivi per un periodo pari almeno dieci giorni;
- è trasmesso, ai sensi dell'art. 6 comma quinto della L.R. n.7/97 e del Decreto del Presidente della G.R. n. 22/2021, al Segretariato Generale della Giunta Regionale;
- è trasmesso in copia all'Assessora all'*Ambiente, Ciclo rifiuti e bonifiche, Vigilanza ambientale, Parchi, Rischio industriale, Politiche abitative, Crisi industriali, Politiche di genere*;
- è pubblicato sul BURP.

Avverso la presente determinazione l'interessato, ai sensi dell'art. 3 comma 4 della L. 241/90 e ss.mm.ii., può proporre nei termini di legge dalla notifica dell'atto ricorso giurisdizionale amministrativo o, in alternativa, ricorso straordinario (ex D.P.R. 1199/1971).

Il presente schema di determinazione, predisposto ai fini dell'adozione da parte del dirigente della Sezione Autorizzazioni Ambientali, è conforme alle risultanze istruttorie ed alla normativa vigente.

ALLEGATI INTEGRANTI

Documento - Impronta (SHA256)
DURC.pdf - 98fcf7b06fbc2f736202bddd26ef36ba71fc9195903272e34b3a319e59b4ac1d

Si autorizza la Sezione Bilancio e Ragioneria a procedere alla registrazione delle scritture dettagliatamente riportate nella sezione "Adempimenti Contabili".

Il presente Provvedimento diviene esecutivo con l'apposizione del Visto di Regolarità Contabile da parte della Sezione Bilancio e Ragioneria.

Firmato digitalmente da:

E.Q. Responsabile coordinamento PAUR
Caterina Carparelli

Il Dirigente della Sezione Autorizzazioni Ambientali
Giuseppe Angelini

DETERMINAZIONE DEL DIRIGENTE SEZIONE AUTORIZZAZIONI AMBIENTALI 9 settembre 2024, n. 427

Art. 27 D.Lgs. n. 105/2015 "Ispezioni" - Prescrizioni e Raccomandazioni al Sistema di Gestione della Sicurezza per la Prevenzione degli Incidenti Rilevanti (SGS-PIR) dello stabilimento denominato "Deposito GPL - CORATO - BA" della Società "Garganogas S.r.l." con sede operativa in via VECCHIA TRANI A.C. - 70033 Corato (BA) e sede legale in Strada monte d'elio - c.da Sagri - 71015 San Nicandro Garganico (FG).

IL DIRIGENTE DELLA STRUTTURA PROPONENTE

VISTI:

- la L.R. del 4/02/1997 n. 7 recante "Norme in materia di organizzazione dell'amministrazione regionale" che agli art. 4 e 5 disciplina rispettivamente la "ripartizione delle competenze" e la "funzione dirigenziale";
- la D.G.R. del 28/07/1998 n.3261 avente ad oggetto "Separazione delle attività di direzione politica da quelle di gestione amministrativa. Direttiva alle strutture organizzative regionali";
- il D.Lgs. 165/01 recante "Norme generali sull'ordinamento del lavoro alle dipendenze delle amministrazioni pubbliche";
- il D.Lgs. del 07/03/2005 n.82 "Codice dell'amministrazione digitale" e ss.mm.ii.;
- l'art. 32 della Legge n. 69 del 18/06/2009, in forza del quale gli obblighi di pubblicazione di atti e provvedimenti amministrativi aventi effetto di pubblicità legale si intendono assolti con la pubblicazione nei propri siti informatici da parte delle amministrazioni;
- il D.lgs. 30/06/2003 n. 196 "Codice in materia di protezione dei dati personali" integrato con le modifiche introdotte dal Decreto legislativo n. 101 del 10 agosto 2018 in adeguamento alle disposizioni del Regolamento (UE) 2016/679 - GDPR;
- la D.G.R. n.1518/2015 e il D.P.G.R. n.443/2015 di adozione e approvazione deL "Modello Ambidestro per l'Innovazione della macchina Amministrativa regionale MAIA";
- la D.G.R. del 7/12/2020 n. 1974, recante "Approvazione Atto di Alta Organizzazione. Modello Organizzativo 'MAIA 2.0'", con cui è stato adottato il nuovo modello organizzativo delle strutture della Giunta Regionale e della Presidenza;
- il D.P.G.R del 22/01/2021 n.22 avente ad oggetto: "Adozione Atto di Alta Organizzazione. Modello Organizzativo MAIA 2.0";
- la D.G.R. n. 678 del 26.04.2021 avente ad oggetto "Atto di Alta Organizzazione. Modello Organizzativo "MAIA 2.0". Conferimento incarichi di Direttore di Dipartimento Ambiente, Paesaggio e Qualità Urbana";
- la D.G.R. n. 1466 del 15/09/2021 recante l'approvazione della Strategia regionale per la parità di genere, denominata "Agenda di Genere";
- la D.G.R. n. 938 del 03/07/2023, recante "D.G.R. n. 302/2022 Valutazione di impatto di genere. Sistema di gestione e di monitoraggio. Revisione degli allegati";
- il D.Lgs. 23 giugno 2011, n. 118 come integrato dal D.Lgs. 10 agosto 2014, n.126 "Disposizioni integrative e correttive del D.Lgs. 118/2011 recante disposizioni in materia di armonizzazione dei sistemi contabili e degli schemi di bilancio delle Regioni, degli Enti locali e dei loro organismi, a norma degli articoli 1 e 2 della Legge n. 42/2009";
- la D.G.R. n. 1367 del 05/10/2023 avente ad oggetto "Conferimento incarico di direzione della Sezione Autorizzazioni Ambientali afferente al Dipartimento Ambiente, Paesaggio e Qualità Urbana" con la quale è stato conferito l'incarico di direzione della Sezione Autorizzazioni Ambientali all'Ing. Giuseppe Angelini;
- la D.D. n. 10 del 13.05.2024 del Dipartimento Personale e Organizzazione avente ad oggetto "*Conferimento delle funzioni vicarie ad interim del Servizio AIA/RIR della Sezione Autorizzazioni Ambientali afferente al Dipartimento Ambiente, Paesaggio e Qualità Urbana.".*

Inoltre, VISTI:

- il D.Lgs. n. 105 del 26 giugno 2015 *"Attuazione della Direttiva 2012/18/UE relativa al controllo del pericolo di incidenti rilevanti connessi con sostanze pericolose*" entrato in vigore il 29.07.2015, di recepimento della direttiva 2012/18/UE (Seveso III) e con cui è stato abrogato il D.Lgs. n. 334/99 e smi. e alcuni decreti attuativi correlati ad esso;
- la D.G.R. n. 1865 del 19.10.2015 *"D.Lgs. 105/2015 - art. 27 "Ispezioni" - Stabilimenti di «soglia inferiore». Precisazioni aspetti procedurali"*, con cui la struttura regionale competente, al fine di garantire tempestivamente la continuità dell'attività di controllo degli stabilimenti di "soglia inferiore", ha recepito le disposizioni del D.lgs 105/2015 introducendo alcune precisazioni alla procedura di svolgimento delle "Ispezioni" di competenza regionale, di cui all'art. 27 del richiamato D.Lgs.

CONSIDERATO CHE:

- l'art. 7 c.1 lett. a) del D.Lgs. 105/2015 attribuisce alle Regioni, relativamente agli stabilimenti di "soglia inferiore", oltre al compito di predisporre il piano regionale delle ispezioni e il programma annuale, anche quello di svolgere le ispezioni ordinarie e straordinarie compresa l'adozione dei provvedimenti discendenti dai loro esiti;
- le "Ispezioni" di cui all'art. 27 del D.Lgs. 105/2015 sono effettuate da ARPA Puglia sulla base dei criteri e delle modalità di cui all'allegato H del richiamato D.Lgs. 105/2015 e conformemente alle precisazioni riportate dalla D.G.R. 1865/2015;
- lo stabilimento a rischio di incidente rilevante di soglia inferiore denominato "Deposito GPL - CORATO - BA", gestito dalla Società "Garganogas S.r.l." ed ubicato in via VECCHIA TRANI A.C. - 70033 Corato (BA), è stato in precedenza oggetto delle seguenti ispezioni:
    - la prima effettuata nel mese di Maggio 2013, ai sensi del D.Lgs 334/99 e smi., le cui risultanze sono state riportate nel Rapporto finale di Ispezione prot. n.43053 del 26.07.2013 e fatte proprie dal Servizio con DD. n. 54 del 29.08.2013 (stabilimento gestito dalla Società Madogas S.r.l.);
    - la seconda effettuata nei mesi di Marzo e Giugno 2015, ai sensi del D.lgs 334/99 e smi., le cui risultanze sono state riportate nel Rapporto finale di ispezione prot. 37672 del 03.07.2015 e fatte proprie dalla strttura regionale competente con DD. n. 20 del 26.08.2015 (stabilimento gestito dalla Società Madogas S.r.l.);
    - la terza effettuata nel mese di Novembre 2018, ai sensi del D.lgs 105/2015, le cui risultanze sono state riportate dalla Commissione ispettiva nel "Rapporto Finale di Ispezione" prot. 30546 del 19.04.2019 e successivamente fatte proprie dalla struttura regionale competente con DD. n. 94 del 29.04.2019 (stabilimento gestito dalla Società Madogas GPL S.r.l.);
    - la quarta effettuata nei mesi di Agosto, Settembre e Dicembre 2020, ai sensi del D.lgs 105/2015, le cui risultanze sono state riportate dalla Commissione ispettiva nel "Rapporto Finale di Ispezione" prot. 91520 del 31.12.2020 e successivamente fatte proprie dalla struttura regionale competente con DD. n. 32 del 11.02.2021 (stabilimento gestito dalla Società Emmediesse S.r.l.);
- in data 22.10.2022 è pervenuto agli atti della struttura regionale competente il documento di Notifica n.4136 (approvata da ISPRA in data 23.11.2022) da cui si rileva, l'acquisizione del suddetto stabilimento, da parte della Società Garganogas S.r.l. avente sede legale lungo la strada Monte d'Elio - c.da Sagri - 71015 San Nicandro Garganico (FG);
- con DD. n. 83 del 07.03.2023, la Regione Puglia ha adottato il "Piano Regionale Triennale 2023-2025" e il "Programma Regionale Anno 2023" che, tra le ispezioni ordinarie previste per l'anno 2023, comprende quella riguardante lo stabilimento NR075 denominato "Deposito GPL - CORATO - BA" gestito dalla Società "Garganogas S.r.l.";

- in osservanza a quanto sopra, nonché al successivo mandato ispettivo prot. n.5075 del 23.03.2023 della struttura regionale competente, la Direzione Generale di ARPA Puglia con nota prot. 80389 del 07.12.2023, ha comunicato al nuovo Gestore l'avvio dell'ispezione ordinaria ai sensi dell'art. 27 del D.Lgs. n.105/2015;
- la Commissione, composta da funzionari tecnici di ARPA Puglia, nei giorni 19 Dicembre 2023, 6-7 Febbraio 2024 e 4-19 Aprile 2024, ha ispezionato il "Deposito GPL - CORATO - BA", seguendo le procedure operative contenute nella parte II dell'Allegato H del D.Lgs. n. 105/2015 e con le seguenti finalità:
    - accertare l'adeguatezza della Politica di Prevenzione degli Incidenti Rilevanti posta in atto dal Gestore e del relativo Sistema di Gestione della Sicurezza, ai contenuti richiesti dall'Allegato B del D.Lgs. n. 105/2015;
    - condurre un esame pianificato e sistematico dei sistemi tecnici, organizzativi e di gestione applicati nello stabilimento, al fine di verificare che il gestore abbia attuato quanto da lui predisposto per la prevenzione degli incidenti rilevanti e per la limitazione delle loro conseguenze;
    - verificare la conformità delle azioni correttive messe in atto per ottemperare alle prescrizioni/ raccomandazioni impartite a seguito di precedenti ispezioni;
- con nota prot. n. 56514 del 15.07.2024, la Direzione Generale di Arpa Puglia ha trasmesso alla struttura regionale competente il "Rapporto finale di ispezione" (di seguito "Rapporto") redatto dalla Commissione ispettiva, in conformità alla struttura prevista dalla sezione 5 appendice 2 dell'allegato H del D.Lgs n. 105/2015. A riguardo si precisa che, a causa di un mero errore di trascrizione, l'intestazione del richiamato "Rapporto" si riferisce allo stabilimento ENERGAS S.p.A. di Palo del Colle anzichè al "Deposito GPL - CORATO - BA" gestito dalla Società "Garganogas S.r.l.".

TUTTO QUANTO PREMESSO, ESAMINATA LA DOCUMENTAZIONE AGLI ATTI, SI OSSERVA CHE:

- in data 19.04.2024, la Commissione ispettiva, a seguito della conclusione dell'ispezione, ha presentato al Gestore le risultanze dell'ispezione svolta, illustrando i rilievi, le non conformità e le criticità rilevate durante l'attività ispettiva al fine di avere certezza dell'avvenuta comprensione da parte dello stesso (cfr. ALLEGATO 1 – Verbale di chiusura ispezione prot. n. 29639 del 29.04.2024);
- risulta necessario fare proprie le risultanze dell'ispezione svolta dalla Commissione, così come descritte nel summenzionato "Rapporto" prot. n. 56514 del 15.07.2024 ed in particolare i rilievi e non conformità riscontrate e puntualmente documentate dalla Commissione nel cap.7 "Riscontri, rilievi, raccomandazioni e proposte di prescrizione sul sistema di gestione della sicurezza" dello stesso;
- il livello del SGS-PIR risulta "Buono" così come asserito dalla commissione ispettiva al capitolo 11 "Conclusioni" del "Rapporto" che recita: *"Il SGS-PIR, così come attualmente riscontrato, è risultato al di sopra dei requisiti minimi di legge o standard di settore, la maggior parte degli aspetti del SGS-PIR sono pienamente soddisfatti, in quanto sono state rilevate alcune non conformità secondo i criteri e le definizioni contenute nellAllegato H del D.lgs 105/2015. Efficaci procedure in molti aspetti dell'organizzazione aziendale";*

RITENUTO:

- di fare proprie le "raccomandazioni" elencate al § 11.1 "Esito dell'esame pianificato dei sistemi organizzativi e di gestione" del cap. 11 "Conclusioni" del "Rapporto";
- di accogliere le "prescrizioni" proposte dalla Commissione ispettiva e riportate al medesimo §.11.1 "Esito dell'esame pianificato dei sistemi organizzativi e di gestione";
- di adottare, ai sensi del D.Lgs. n.105/2015 e della D.G.R. n. 1865/2015, gli atti consequenziali in esito alle evidenze riportate nel richiamato cap.11 del "Rapporto" nonchè tutti gli atti successivi che eventualmente si rendessero necessari in adempimento alla normativa vigente;
- necessario che il Gestore adegui il SGS-PIR dello stabilimento in questione, adottando tutte le misure

idonee a prevenire gli incidenti rilevanti e a limitarne le conseguenze per l'uomo e l'ambiente, nel rispetto dei principi dettati dal D.Lgs. 105/2015;

VERIFICA AI SENSI DEL REGOLAMENTO (UE) 2016/679

Garanzie della riservatezza

La pubblicazione dell'atto all'Albo pretorio on-line, salve le garanzie previste dalla Legge n. 241/1990 e dal D.lgs. n. 33/2013 in tema di accesso ai documenti amministrativi, avviene nel rispetto della tutela della riservatezza dei cittadini secondo quanto disposto dal Regolamento (UE) 2016/679 in materia di protezione dei dati personali, nonché dal D.lgs. n. 196/2003 e dal D.lgs. n. 101/2018 e s.m.i, e dal vigente Regolamento Regionale n. 5/2006 per il trattamento dei dati sensibili e giudiziari, per quanto applicabile.

Ai fini della pubblicità legale, il presente provvedimento è stato redatto in modo da evitare la diffusione di dati personali identificativi non necessari ovvero il riferimento alle particolari categorie di dati previste dagli articoli 9 e 10 del Regolamento (UE) innanzi richiamato; qualora tali dati fossero indispensabili per l'adozione dell'atto, essi sono trasferiti in documenti separati, esplicitamente richiamati.

DETERMINA

Di prendere atto di quanto espresso in narrativa, che costituisce parte integrante e sostanziale del presente atto e che qui si intende integralmente riportato.

Di adottare il presente atto ai sensi del D.Lgs. n. 105/2015 e della D.G.R. Puglia n.1865/2015.

Di prendere atto del "Rapporto" articolato in una relazione di 28 pagine e n.7allegati, trasmesso dalla Direzione Generale ARPA Puglia con nota prot. 56514 del 15.07.2024, riferito all'ispezione ordinaria condotta con le modalità operative di cui all'allegato H del D.Lgs 105/2015 e svolta presso lo stabilimento denominato "Deposito GPL - CORATO - BA" della Società "Garganogas S.r.l." con sede operativa in via VECCHIA TRANI A.C. - 70033 Corato (BA) e sede legale in Strada monte d'elio - c.da Sagri - 71015 San Nicandro Garganico (FG), che viene trasmesso al Gestore a mezzo pec con separata comunicazione.

Di prendere atto dell'errore materiale di trascrizione riguardante l'intestazione del suddetto "Rapporto" prot. n. 56514 del 15.07.2024, in cui viene erroneamente indicato lo stabilimento ENERGAS S.p.A. di Palo del Colle anzichè il "Deposito GPL - CORATO - BA" gestito dalla Società "Garganogas S.r.l.".

Di prendere atto del verbale di chiusura ispezione datato 19.04.2024 (rif. prot. 29639 del 29.04.2024), con cui la Commissione ispettiva ha accertato che le risultanze emerse dalla richiamata ispezione sono state chiaramente comprese dal Gestore.

Di accogliere le "proposte di prescrizioni" e fare proprie le "raccomandazioni" formulate dalla Commissione ispettiva e riportate al §§. 11.1 del Capitolo 11 "Conclusioni" del "Rapporto" allegato al presente provvedimento.

Di prendere atto del livello "Buono" del SGS-PIR così come attestato dalla commissione ispettiva al §11.1 del cap.11 del "Rapporto".

Di stabilire che il Gestore del "Deposito GPL - CORATO - BA" della Società "Garganogas S.r.l.", dovrà trasmettere al Servizio AIA-RIR e per conoscenza al Servizio TSGE di Arpa Puglia, entro 15 giorni dalla data di comunicazione del presente atto, un cronoprogramma corredato da una relazione che espliciti le modalità e i tempi di attuazione delle azioni necessarie ad ottemperare alle suddette "prescrizioni" e "raccomandazioni".

Di stabilire che, le scadenze temporali riportate nel cronoprogramma, dovranno essere commisurate alla

natura e complessità della “prescrizione” e “raccomandazioni” impartite e pertanto ricondotte ai tempi strettamente necessari per l’attuazione delle stesse, ciò al fine di raggiungere con immediatezza i requisiti minimi di sicurezza interna ed esterna dello stabilimento così come previsto dal D.Lgs. n. 105/2015.

Di rinviare a successivo atto l’approvazione del suddetto cronoprogramma ai sensi del D.Lgs. n. 105/2015 e DGR n. 1865/2015.

Di demandare ad Arpa Puglia, sulla scorta di quanto prodotto dal Gestore e di eventuali ulteriori sopralluoghi (ove ritenuti necessari), la verifica ed il controllo sull’avvenuto adempimento alle “prescrizioni” impartite con il presente atto, al fine di controllarne l’adeguatezza ed assicurare un efficace ed idoneo Sistema di Gestione della Sicurezza.

Di richiamare, in via precauzionale e preventiva, il contenuto dell’art. 28 c. 8 del D.Lgs. n. 105/2015, per quanto attiene il mancato adempimento alle disposizioni impartite.

Il presente provvedimento, creato unicamente con strumenti informatici e firmato digitalmente:

- è composto da 8 facciate più l’Allegato composto da n. 3 facciate, per un totale di n. 11 facciate;
- ai sensi dell’art. 3 comma 4 della L. n. 241/90 e smi, avverso il presente provvedimento potrà essere presentato ricorso giurisdizionale al Tribunale Amministrativo Regionale entro 60 giorni (sessanta) dalla data di notifica dello stesso, ovvero ricorso straordinario al Presidente della Repubblica entro 120 (centoventi) giorni;
- sarà pubblicato:
    - in formato elettronico nelle pagine del sito web https://trasparenza.regione.puglia.it/ nella sottosezione di II livello “Provvedimenti dirigenti amministrativi”;
    - in formato elettronico all’Albo Telematico, accessibile senza formalità sul sito web https://www.regione.puglia.it/pubblicita-legale nella sezione “Albo pretorio on-line”, per dieci giorni lavorativi consecutivi ai sensi del comma 3 art. 20 DPGR n. 22/2021;
    - sul Bollettino Ufficiale della Regione Puglia (BURP) in versione integrale ai sensi della L.R. n. 18 del 15 giugno 2023.
- tramite il sistema CIFRA sarà:
    - trasmesso al Segretariato Generale della Giunta Regionale;
    - archiviato sui sistemi informatici regionali Sistema Puglia e Diogene.
- sarà notificato al Gestore del “Deposito GPL - CORATO - BA” della Società “Garganogas S.r.l.” con sede operativa in via VECCHIA TRANI A.C. - 70033 Corato (BA) e sede legale in Strada monte d’elio - c.da Sagri - 71015 San Nicandro Garganico (FG), al Ministero dell’Ambiente e della Sicurezza Energetica, al Comune territorialmente interessato per le finalità di cui all’art. 27 c.13 del richiamato D.Lgs. n. 105/2015 e al Servizio TSGE di Arpa Puglia;
- sarà trasmesso per conoscenza all’Istituto Superiore per la Protezione e la Ricerca Ambientale, al Comitato Tecnico Regionale Seveso presso la Direzione Regionale VV.F. Puglia, alla Prefettura di Bari, al Comando Provinciale VV.F. Bari e alla Direzione del Servizio SPESAL dell’ASL di Bari;
- fa salvi i diritti di terzi e le competenze di altri Enti e/o Uffici, pertanto non sostituisce altre Autorizzazioni, intese, concessioni, licenze, pareri, nulla osta e assensi dovuti a termini di legge.

ALLEGATI INTEGRANTI

Documento - Impronta (SHA256)
All.1_estratto RFI.pdf - 6094b8a3ceed5a055b2dc3962624ed5a4f0d65f13cd5ebb3a27f5c7ea0cc6f61

Il presente Provvedimento è direttamente esecutivo.

Firmato digitalmente da:

E.Q. Responsabile coordinamento rischio incidente rilevante
Mauro Perrone

Il Dirigente della Sezione Autorizzazioni Ambientali
Giuseppe Angelini

ALLEGATO

Estratto dal "*Rapporto*" ARPA Puglia prot. 56514 del 15.07.2024

Stabilimento: "Deposito GPL - CORATO - BA" - **Società**: "Garganogas S.r.l."
Sede operativa: Via VECCHIA TRANI A.C. - 70033 Corato (BA) - **Sede legale:** Strada monte d'elio - c.da Sagri - 71015 San Nicandro Garganico (FG)

11 Conclusioni

11.1 Esito dell'esame pianificato dei sistemi organizzativi e di gestione

Il SGS-PIR, così come attualmente riscontrato, è risultato al di sopra dei requisiti minimi di legge o standard di settore, la maggior parte degli aspetti del SGS-PIR sono pienamente soddisfatti, in quanto sono state rilevate alcune non conformità secondo i criteri e le definizioni contenute nell'Allegato H del D. Lgs. n.105/2015. Efficaci procedure in molti aspetti dell'organizzazione aziendale.

Riguardo ai rilievi e alle non conformità riscontrate e puntualmente documentate nel capitolo 7 di questo Rapporto, la Commissione ritiene necessario proporre raccomandazioni e formulare proposte di prescrizione alla *"Regione Puglia"*.

Raccomandazioni della Commissione

Si riportano, di seguito, le raccomandazioni della Commissione riscontrate, durante l'attività ispettiva, a seguito dell'evidenza di non conformità.

1. Documento sulla Politica di Prevenzione, Struttura del SGS PIR e sua integrazione con la Gestione Aziendale

1.iii Contenuti del Documento di Politica

La Commissione raccomanda di allegare al Documento di Politica le norme di riferimento adottate dal Gestore, per le parti effettivamente utilizzate.

2. Organizzazione e personale

2.i Definizione delle responsabilità, delle risorse e della pianificazione delle attività

La Commissione raccomanda di formalizzare, sull'atto di nomina dell'RSPP, la sede dello Stabilimento di Corato.

2.ii - Attività di informazione

La Commissione raccomanda di rispettare, in maniera più rigorosa, la periodicità trimestrale dell'attività di informazione.

5. Gestione delle modifiche

5.i Modifiche tecnico impiantistiche, procedurali ed organizzative.

La Commissione raccomanda al Gestore di rivedere il documento SGS 04 rev.4 del marzo 2020, inserendo la definizione di periodo unitario per poter stabilire il passaggio da modifica permanete a temporanea.

Proposte di prescrizione

Si riportano, di seguito, le proposte di prescrizione della Commissione riscontrate, durante l'attività ispettiva, a seguito dell'evidenza di non conformità.

2. Organizzazione e personale

2.i Definizione delle responsabilità, delle risorse e della pianificazione delle attività

La Commissione propone di prescrivere che il Gestore provveda a formalizzare un atto di Procura Speciale relativa alla carica di Gestore ai sensi del D.Lgs 105/15.

6. Pianificazione di Emergenza

6.ii Ruoli e responsabilità

La Commissione, poiché nel PEI è stabilito che deve esserci la presenza di almeno n. 3 operatori con formazione antincendio, propone di prescrivere soluzioni gestionali atte a che tale previsione sia sempre verificata

11.2 Esito dell'esame pianificato e sistematico dei sistemi tecnici

La Commissione, sulla scorta dei riscontri effettuati nel capitolo 7 e sulle verifiche svolte puntualmente descritte nel capitolo 9, non ritiene necessario formulare ulteriori prescrizioni/raccomandazioni.

11.3 Inviti alle Autorità

Comune di Corato

La Commissione invita il Comune di Corato (BA) a voler provvedere alla redazione ed approvazione dell'elaborato tecnico *"Rischio di incidenti rilevanti (RIR)"* relativo al controllo dell'urbanizzazione, ai sensi dell'art.14 del D.M. 9 maggio 2001, nonché al conseguente aggiornamento del PUG ed a trasferire il tutto alle Autorità competenti in materia.
Inoltre, secondo quanto previsto dall'art.23 comma 6, si invita il Comune a mettere a disposizione del pubblico, anche in formato elettronico e mediante pubblicazione sul proprio sito web, le informazioni fornite dal Gestore ai sensi dell'art.13 comma 5 del D. Lgs. n.105/2015.

Prefettura di Bari

La Commissione invita la Prefettura di Bari, ad aggiornare il PEE Ed. 12/2016, la cui ultima revisione è stata emessa con decreto Prot.4419-2017 del 31/01/2017. Infatti in merito a eventuali nuove istruttorie del PEE, il Gestore ha dichiarato che la Prefettura di Bari, con prot. n.38185 del 15/03/2023, ha avviato l'iter per l'aggiornamento della pianificazione dell'emergenza esterna. Tuttavia, la Commissione ha verificato che nel PEI non sono indicati eventi incidentali che ricadono all'esterno dello Stabilimento.

DETERMINAZIONE DEL DIRIGENTE SEZIONE AUTORIZZAZIONI AMBIENTALI 9 settembre 2024, n. 428

Art. 27 D.Lgs. n. 105/2015 "Ispezioni" - Prescrizioni e Raccomandazioni al Sistema di Gestione della Sicurezza per la Prevenzione degli Incidenti Rilevanti (SGS-PIR) dello stabilimento denominato "AdI Energia" della Società "AdI Energia S.r.l. in A.S." con sede operativa in Via Appia S.S km 648 - 74123 Taranto (TA) e sede legale in Viale Certosa 239 - 20151 Milano (MI).

IL DIRIGENTE DELLA STRUTTURA PROPONENTE

VISTI:

- la L.R. del 4/02/1997 n. 7 recante "Norme in materia di organizzazione dell'amministrazione regionale" che agli art. 4 e 5 disciplina rispettivamente la "ripartizione delle competenze" e la "funzione dirigenziale";
- la D.G.R. del 28/07/1998 n.3261 avente ad oggetto "Separazione delle attività di direzione politica da quelle di gestione amministrativa. Direttiva alle strutture organizzative regionali";
- il D.Lgs. 165/01 recante "Norme generali sull'ordinamento del lavoro alle dipendenze delle amministrazioni pubbliche";
- il D.Lgs. del 07/03/2005 n.82 "Codice dell'amministrazione digitale" e ss.mm.ii.;
- l'art. 32 della Legge n. 69 del 18/06/2009, in forza del quale gli obblighi di pubblicazione di atti e provvedimenti amministrativi aventi effetto di pubblicità legale si intendono assolti con la pubblicazione nei propri siti informatici da parte delle amministrazioni;
- il D.lgs. 30/06/2003 n. 196 "Codice in materia di protezione dei dati personali" integrato con le modifiche introdotte dal Decreto legislativo n. 101 del 10 agosto 2018 in adeguamento alle disposizioni del Regolamento (UE) 2016/679 - GDPR;
- la D.G.R. n.1518/2015 e il D.P.G.R. n.443/2015 di adozione e approvazione deL "Modello Ambidestro per l'Innovazione della macchina Amministrativa regionale MAIA";
- la D.G.R. del 7/12/2020 n. 1974, recante "Approvazione Atto di Alta Organizzazione. Modello Organizzativo 'MAIA 2.0'", con cui è stato adottato il nuovo modello organizzativo delle strutture della Giunta Regionale e della Presidenza;
- il D.P.G.R del 22/01/2021 n.22 avente ad oggetto: "Adozione Atto di Alta Organizzazione. Modello Organizzativo MAIA 2.0";
- la D.G.R. n. 678 del 26.04.2021 avente ad oggetto "Atto di Alta Organizzazione. Modello Organizzativo "MAIA 2.0". Conferimento incarichi di Direttore di Dipartimento Ambiente, Paesaggio e Qualità Urbana";
- la D.G.R. n. 1466 del 15/09/2021 recante l'approvazione della Strategia regionale per la parità di genere, denominata "Agenda di Genere";
- la D.G.R. n. 938 del 03/07/2023, recante "D.G.R. n. 302/2022 Valutazione di impatto di genere. Sistema di gestione e di monitoraggio. Revisione degli allegati";
- il D.Lgs. 23 giugno 2011, n. 118 come integrato dal D.Lgs. 10 agosto 2014, n.126 "Disposizioni integrative e correttive del D.Lgs. 118/2011 recante disposizioni in materia di armonizzazione dei sistemi contabili e degli schemi di bilancio delle Regioni, degli Enti locali e dei loro organismi, a norma degli articoli 1 e 2 della Legge n. 42/2009";
- la D.G.R. n. 1367 del 05/10/2023 avente ad oggetto "Conferimento incarico di direzione della Sezione Autorizzazioni Ambientali afferente al Dipartimento Ambiente, Paesaggio e Qualità Urbana" con la quale è stato conferito l'incarico di direzione della Sezione Autorizzazioni Ambientali all'Ing. Giuseppe Angelini;
- la D.D. n. 10 del 13.05.2024 del Dipartimento Personale e Organizzazione avente ad oggetto "*Conferimento delle funzioni vicarie ad interim del Servizio AIA/RIR della Sezione Autorizzazioni Ambientali afferente al Dipartimento Ambiente, Paesaggio e Qualità Urbana.".*

Inoltre, VISTI:

- il D.Lgs. n. 105 del 26 giugno 2015 *"Attuazione della Direttiva 2012/18/UE relativa al controllo del pericolo di incidenti rilevanti connessi con sostanze pericolose*" entrato in vigore il 29.07.2015, di recepimento della direttiva 2012/18/UE (Seveso III) e con cui è stato abrogato il D.Lgs. n. 334/99 e smi. e alcuni decreti attuativi correlati ad esso;
- la D.G.R. n. 1865 del 19.10.2015 *"D.Lgs. 105/2015 - art. 27 "Ispezioni" - Stabilimenti di «soglia inferiore». Precisazioni aspetti procedurali"*, con cui la struttura regionale competente, al fine di garantire tempestivamente la continuità dell'attività di controllo degli stabilimenti di "soglia inferiore", ha recepito le disposizioni del D.lgs 105/2015 introducendo alcune precisazioni alla procedura di svolgimento delle "Ispezioni" di competenza regionale, di cui all'art. 27 del richiamato D.Lgs.

CONSIDERATO CHE:

- l'art. 7 c.1 lett. a) del D.Lgs. 105/2015 attribuisce alle Regioni, relativamente agli stabilimenti di "soglia inferiore", oltre al compito di predisporre il piano regionale delle ispezioni e il programma annuale, anche quello di svolgere le ispezioni ordinarie e straordinarie compresa l'adozione dei provvedimenti discendenti dai loro esiti;
- le "Ispezioni" di cui all'art. 27 del D.Lgs. 105/2015 sono effettuate da ARPA Puglia sulla base dei criteri e delle modalità di cui all'allegato H del richiamato D.Lgs. 105/2015 e conformemente alle precisazioni riportate dalla D.G.R. 1865/2015;
- lo stabilimento a rischio di incidente rilevante di soglia inferiore denominato "AdI Energia" della Società "AdI Energia S.r.l. in A.S." con sede operativa in Via Appia S.S km 648 - 74123 Taranto (TA) e sede legale in Viale Certosa 239 - 20151 Milano (MI), è stato in precedenza oggetto delle seguenti ispezioni:
    - la prima effettuata nel mese di dicembre 2012 ai sensi dell'art. 25 del previgente D.Lgs 334/99 e smi., le cui risultanze sono state riportate dalla Commissione ispettiva nel "Rapporto Finale di Ispezione" prot. 29157 del 16.05.2013 e successivamente fatte proprie dalla struttura regionale competente con DD. n. 31 del 23.05.2013;
    - la seconda effettuata nei mesi di Giugno-Ottobre-Novembre 2015 in forza delle norme transitorie previste dall'art. 32 c.1 del vigente D.Lgs 105/2015, seguendo la programmazione regionale 2015, le cui risultanze sono state riportate dalla Commissione ispettiva nel "Rapporto Finale di Ispezione" prot. 70223 del 01.12.2015 e successivamente fatte proprie dalla struttura regionale competente ed impartite con DD. n.33 del 21.12.2015;
    - la terza effettuata nei mesi di Novembre-Dicembre 2018 e Gennaio 2019 ai sensi dell'art. 27 del D.Lgs 105/2015, le cui risultanze sono state riportate dalla Commissione ispettiva nel "Rapporto Finale di Ispezione" prot. 9576 del 12.02.2019 e successivamente fatte proprie dalla struttura regionale competente con DD. n.44 del 05.03.2019 e successiva DD. n.71 del 29.03.2019;
    - la quarta effettuata nei mesi di Ottobre, Novembre 2021, ai sensi del D.lgs 105/2015, le cui risultanze sono state riportate dalla Commissione ispettiva nel "Rapporto Finale di Ispezione" prot. 6710 del 28.01.2022 e successivamente fatte proprie dalla struttura regionale competente con DD. n. 100 del 25.03.2022 e successiva DD. n.161 del 09.05.2022;
- con DD. n. 81 del 05.03.2024, la Regione Puglia ha adottato il "Primo aggiornamento del Piano Regionale Triennale 2023-2025" e il "Programma Regionale Anno 2024" che, tra le ispezioni ordinarie previste per l'anno 2024, comprende quella riguardante lo stabilimento DR012 denominato "AdI Energia" della Società "AdI Energia S.r.l. in A.S.";
- in osservanza a quanto sopra, nonché al successivo mandato ispettivo prot. n.181183/2024 del 12.04.2024 della struttura regionale competente, la Direzione Generale di ARPA Puglia con nota prot. 29654 del 29.04.2024, ha comunicato al Gestore l'avvio dell'ispezione ordinaria ai sensi dell'art. 27 del D.Lgs. n.105/2015;

- la Commissione, composta da funzionari tecnici di ARPA Puglia, nei giorni 7- 15-28 e 29 Maggio 2024, ha ispezionato lo stabilimento "AdI Energia", seguendo le procedure operative contenute nella parte II dell'Allegato H del D.Lgs. n. 105/2015 e con le seguenti finalità:
  - accertare l'adeguatezza della Politica di Prevenzione degli Incidenti Rilevanti posta in atto dal Gestore e del relativo Sistema di Gestione della Sicurezza, ai contenuti richiesti dall'Allegato B del D.Lgs. n. 105/2015;
  - condurre un esame pianificato e sistematico dei sistemi tecnici, organizzativi e di gestione applicati nello stabilimento, al fine di verificare che il gestore abbia attuato quanto da lui predisposto per la prevenzione degli incidenti rilevanti e per la limitazione delle loro conseguenze;
  - verificare la conformità delle azioni correttive messe in atto per ottemperare alle prescrizioni/ raccomandazioni impartite a seguito di precedenti ispezioni;
- con nota prot. 59647 del 30.07.2024, la Direzione Generale di Arpa Puglia ha trasmesso alla struttura regionale competente il "Rapporto finale di ispezione" (di seguito "Rapporto") redatto dalla Commissione ispettiva, in conformità alla struttura prevista dalla sezione 5 appendice 2 dell'allegato H del D.Lgs n. 105/2015.

TUTTO QUANTO PREMESSO, ESAMINATA LA DOCUMENTAZIONE AGLI ATTI, SI OSSERVA CHE:

- in data 29.05.2024, la Commissione ispettiva, a seguito della conclusione dell'ispezione, ha presentato al Gestore le risultanze dell'ispezione svolta, illustrando i rilievi, le non conformità e le criticità rilevate durante l'attività ispettiva al fine di avere certezza dell'avvenuta comprensione da parte dello stesso (cfr. ALLEGATO 1 – Verbale di chiusura ispezione prot. n. 45754 del 30.05.2024);
- risulta necessario fare proprie le risultanze dell'ispezione svolta dalla Commissione, così come descritte nel summenzionato "Rapporto" prot. 59647 del 30.07.2024 ed in particolare i rilievi e non conformità riscontrate e puntualmente documentate dalla Commissione nel cap.7 "Riscontri, rilievi, raccomandazioni e proposte di prescrizione sul sistema di gestione della sicurezza" dello stesso;
- al cap. 8 denominato "*Risultanze da precedente ispezione ai sensi dell'art.27 del D. Lgs. n.105/15*" del "Rapporto", la Commissione ispettiva ha attestato l'avvenuto accoglimento delle "raccomandazioni" rivenienti dalla precedente ispezione impartite con DD. n. 100 del 25.03.2022 e precisato che non vi sono criticità nell'attuazione delle "prescrizioni" di cui alla richiamata determinazione;
- il livello del SGS-PIR risulta "Buono" così come asserito dalla commissione ispettiva al capitolo 11 "Conclusioni" del "Rapporto" che recita: *"Il SGS-PIR, così come attualmente riscontrato, è risultato al di sopra dei requisiti minimi di legge o standard di settore e la maggior parte degli aspetti del SGS-PIR sono risultati pienamente soddisfatti. Efficaci procedure in molti aspetti dell'organizzazione aziendale, in quanto sono state rilevate poche non conformità secondo i criteri e le definizioni contenute nell'Allegato H del D.Lgs. 105/2015";*

RITENUTO:

- di fare proprie le "raccomandazioni" elencate al § 11.1 "Esito dell'esame pianificato dei sistemi organizzativi e di gestione" del cap. 11 "Conclusioni" del "Rapporto";
- di accogliere le "prescrizioni" proposte dalla Commissione ispettiva e riportate al medesimo §.11.1 "Esito dell'esame pianificato dei sistemi organizzativi e di gestione";
- di adottare, ai sensi del D.Lgs. n.105/2015 e della D.G.R. n. 1865/2015, gli atti consequenziali in esito alle evidenze riportate nel richiamato cap.11 del "Rapporto" nonchè tutti gli atti successivi che eventualmente si rendessero necessari in adempimento alla normativa vigente;
- necessario che il Gestore adegui il SGS-PIR dello stabilimento in questione, adottando tutte le misure idonee a prevenire gli incidenti rilevanti e a limitarne le conseguenze per l'uomo e l'ambiente, nel rispetto dei principi dettati dal D.Lgs. 105/2015;

VERIFICA AI SENSI DEL REGOLAMENTO (UE) 2016/679

Garanzie alla riservatezza

La pubblicazione dell'atto all'Albo pretorio on-line, salve le garanzie previste dalla Legge n. 241/1990 e dal D.Lgs. n. 33/2013 in tema di accesso ai documenti amministrativi, avviene nel rispetto della tutela della riservatezza dei cittadini secondo quanto disposto dal Regolamento (UE) 2016/679 in materia di protezione dei dati personali, nonché dal D.lgs. n. 196/2003 e dal D.lgs. n. 101/2018 e s.m.i, e dal vigente Regolamento Regionale n. 5/2006 per il trattamento dei dati sensibili e giudiziari, per quanto applicabile.
Ai fini della pubblicità legale, il presente provvedimento è stato redatto in modo da evitare la diffusione di dati personali identificativi non necessari ovvero il riferimento alle particolari categorie di dati previste dagli articoli 9 e 10 del Regolamento (UE) innanzi richiamato; qualora tali dati fossero indispensabili per l'adozione dell'atto, essi sono trasferiti in documenti separati, esplicitamente richiamati.

DETERMINA

Di prendere atto di quanto espresso in narrativa, che costituisce parte integrante e sostanziale del presente atto e che qui si intende integralmente riportato.

Di adottare il presente atto ai sensi del D.Lgs. n. 105/2015 e della D.G.R. Puglia n.1865/2015.

Di prendere atto del "Rapporto" articolato in una relazione di 31 pagine e n.8 allegati, trasmesso dalla Direzione Generale ARPA Puglia con nota prot. 59647 del 30.07.2024, riferito all'ispezione ordinaria condotta con le modalità operative di cui all'allegato H del D.Lgs 105/2015 e svolta presso lo stabilimento denominato "AdI Energia" della Società "AdI Energia S.r.l. in A.S." con sede operativa in Via Appia S.S km 648 - 74123 Taranto (TA) e sede legale in Viale Certosa 239 - 20151 Milano (MI), che viene trasmesso al Gestore a mezzo pec con separata comunicazione.

Di prendere atto del verbale di chiusura ispezione datato 29.05.2024 (rif. prot. 45754 del 30.05.2024), con cui la Commissione ispettiva ha accertato che le risultanze emerse dalla richiamata ispezione sono state chiaramente comprese dal Gestore.

Di accogliere le "proposte di prescrizioni" e fare proprie le "raccomandazioni" formulate dalla Commissione ispettiva e riportate al §§. 11.1 del Capitolo 11 "Conclusioni" del "Rapporto" allegato al presente provvedimento.

Di prendere atto del livello "Buono" del SGS-PIR così come attestato dalla commissione ispettiva al §11.1 del cap.11 del "Rapporto".

Di stabilire che il Gestore dello stabilimento "AdI Energia" della Società "AdI Energia S.r.l. in A.S.", dovrà trasmettere al Servizio AIA-RIR e per conoscenza al Servizio TSGE di Arpa Puglia, entro 15 giorni dalla data di comunicazione del presente atto, un cronoprogramma corredato da una relazione che espliciti le modalità e i tempi di attuazione delle azioni necessarie ad ottemperare alle suddette "prescrizioni" e "raccomandazioni".

Di stabilire che, le scadenze temporali riportate nel cronoprogramma, dovranno essere commisurate alla natura e complessità della "prescrizione" e "raccomandazioni" impartite e pertanto ricondotte ai tempi strettamente necessari per l'attuazione delle stesse, ciò al fine di raggiungere con immediatezza i requisiti minimi di sicurezza interna ed esterna dello stabilimento così come previsto dal D.Lgs. n. 105/2015.

Di rinviare a successivo atto l'approvazione del suddetto cronoprogramma ai sensi del D.Lgs. n. 105/2015 e DGR n. 1865/2015.

Di demandare ad Arpa Puglia, sulla scorta di quanto prodotto dal Gestore e di eventuali ulteriori sopralluoghi

(ove ritenuti necessari), la verifica ed il controllo sull'avvenuto adempimento alle "prescrizioni" impartite con il presente atto, al fine di controllarne l'adeguatezza ed assicurare un efficace ed idoneo Sistema di Gestione della Sicurezza.

Di richiamare, in via precauzionale e preventiva, il contenuto dell'art. 28 c. 8 del D.Lgs. n. 105/2015, per quanto attiene il mancato adempimento alle disposizioni impartite.

Il presente provvedimento, creato unicamente con strumenti informatici e firmato digitalmente:

- è composto da 8 facciate più l›Allegato composto da n. 3 facciate, per un totale di n. 11 facciate;
- ai sensi dell'art. 3 comma 4 della L. n. 241/90 e smi, avverso il presente provvedimento potrà essere presentato ricorso giurisdizionale al Tribunale Amministrativo Regionale entro 60 giorni (sessanta) dalla data di notifica dello stesso, ovvero ricorso straordinario al Presidente della Repubblica entro 120 (centoventi) giorni;
- sarà pubblicato:
  - in formato elettronico nelle pagine del sito web https://trasparenza.regione.puglia.it/ nella sottosezione di II livello "Provvedimenti dirigenti amministrativi";
  - in formato elettronico all'Albo Telematico, accessibile senza formalità sul sito web https://www.regione.puglia.it/pubblicita-legale nella sezione "Albo pretorio on-line", per dieci giorni lavorativi consecutivi ai sensi del comma 3 art. 20 DPGR n. 22/2021;
  - sul Bollettino Ufficiale della Regione Puglia (BURP) in versione integrale ai sensi della L.R. n. 18 del 15 giugno 2023.
- tramite il sistema CIFRA sarà:
  - trasmesso al Segretariato Generale della Giunta Regionale;
  - archiviato sui sistemi informatici regionali Sistema Puglia e Diogene.
- sarà notificato al Gestore dello stabilimento "AdI Energia" della Società "AdI Energia S.r.l. in A.S." con sede operativa in Via Appia S.S km 648 - 74123 Taranto (TA) e sede legale in Viale Certosa 239 - 20151 Milano (MI), al Ministero dell'Ambiente e della Sicurezza Energetica, al Comune territorialmente interessato per le finalità di cui all'art. 27 c.13 del richiamato D.Lgs. n. 105/2015 e al Servizio TSGE di Arpa Puglia;
- sarà trasmesso per conoscenza all'Istituto Superiore per la Protezione e la Ricerca Ambientale, al Comitato Tecnico Regionale Seveso presso la Direzione Regionale VV.F. Puglia, alla Prefettura di Taranto, al Comando Provinciale VV.F. Taranto e alla Direzione del Servizio SPESAL dell'ASL di Taranto;
- fa salvi i diritti di terzi e le competenze di altri Enti e/o Uffici, pertanto non sostituisce altre Autorizzazioni, intese, concessioni, licenze, pareri, nulla osta e assensi dovuti a termini di legge.

ALLEGATI INTEGRANTI

Documento - Impronta (SHA256)
allegato completo.pdf - 464d3c0f6091b76c601979112873ac3a417b54e8fdc69cc86f1b0018e2cde3de

Il presente Provvedimento è direttamente esecutivo.

Firmato digitalmente da:

E.Q. Responsabile coordinamento rischio incidente rilevante
Mauro Perrone

Il Dirigente della Sezione Autorizzazioni Ambientali
Giuseppe Angelini

ALLEGATO

Estratto dal "*Rapporto*" ARPA Puglia prot. 59647 del 30.07.2024

Stabilimento: "AdI Energia"- **Società**: "AdI Energia S.r.l. in A.S."
Sede operativa: Via Appia S.S km 648 - 74123 Taranto (TA) - **Sede legale:** Viale Certosa 239 - 20151 Milano (MI)

11 Conclusioni

11.1 Esito dell'esame pianificato dei sistemi organizzativi e di gestione

Il SGS-PIR, così come attualmente riscontrato, è risultato al di sopra dei requisiti minimi di legge o standard di settore e la maggior parte degli aspetti del SGS-PIR sono risultati pienamente soddisfatti. Efficaci procedure in molti aspetti dell'organizzazione aziendale, in quanto sono state rilevate poche non conformità secondo i criteri e le definizioni contenute nell'Allegato H del D.Lgs. 105/2015.

Riguardo ai rilievi e alle non conformità riscontrate e puntualmente documentate nel capitolo 7 di questo Rapporto, la Commissione ritiene necessario proporre raccomandazioni e proposte di prescrizione all'Autorità Competente.

Raccomandazioni della Commissione

Si riportano, di seguito, le raccomandazioni della Commissione riscontrate, durante l'attività ispettiva, a seguito dell'evidenza di non conformità.

2. Organizzazione e personale

2.ii - Attività di informazione

La Commissione raccomanda al Gestore di rendere chiaramente individuabili le attività di Informazione da quelle di formazione e addestramento, sia per i lavoratori diretti, sia per le ditte terze.

La Commissione raccomanda al Gestore di riportare nel paragrafo 1.6 della Procedura PTG 015 i vari riferimenti richiamati nella stessa.

2.iii Attività di formazione ed addestramento

La Commissione raccomanda al Gestore di rendere chiaramente identificabile in Procedura PTG 015 l'addestramento sull'uso dei DPI e situazioni di emergenza in generale secondo quanto previsto al punto 2.4 dell'Appendice 1 All. B D. Lgs.105/2015.

4. Controllo operativo

4.v Approvvigionamento di beni e servizi

La Commissione raccomanda al Gestore di prevedere in procedura SGS 012 una chiara identificazione dei beni appartenenti alle apparecchiature definite critiche ai sensi del D.Lgs.105/15 a cui associare uno specifico livello di criticità e conseguentemente prevederne un criterio di scorta (livello di attenzione).

5. Gestione delle modifiche

5.i Modifiche tecnico impiantistiche, procedurali ed organizzative

La Commissione raccomanda al Gestore di attuare la procedura SGS 007 compilando in modo pertinente all'oggetto della modifica tutte le Sezioni del "Modulo di richiesta modifica" e limitare l'utilizzo della dicitura "n.a." (non applicabile).

6. Pianificazione di emergenza

6.i Analisi delle conseguenze, pianificazione e documentazione

La Commissione raccomanda al Gestore di tenere costantemente aggiornate le schede di sicurezza allegate al PEI (AMB001).

Proposte di prescrizione

Si riportano, di seguito, le proposte di prescrizione della Commissione riscontrate, durante l'attività ispettiva, a seguito dell'evidenza di non conformità.

2. Organizzazione e personale

2.iii Attività di formazione ed addestramento

La Commissione propone di prescrivere al Gestore di identificare gli argomenti formativi di cui al paragrafo 2.2 dell'Appendice 1 All. B al D. Lgs. n.105/2015 in procedura e nella relativa modulistica.

4. Controllo operativo

4.v Approvvigionamento di beni e servizi

La Commissione propone di prescrivere che in caso di fabbisogno inferiore al livello di attenzione debba essere sempre associato una richiesta di acquisto per il livello di criticità associato alle apparecchiature definite critiche ai sensi del D.Lgs.105/15.

11.2 Esito dell'esame pianificato e sistematico dei sistemi tecnici

La Commissione, sulla scorta dei riscontri effettuati nel capitolo 7 ed in particolare sulle verifiche svolte puntualmente descritte nel capitolo 9, non ritiene necessario formulare ulteriori raccomandazioni o proposte di prescrizioni.

11.3 Inviti alle Autorità

Prefettura d Taranto

La Commissione evidenzia la necessità che la Prefettura di Taranto metta in atto, ove non già provveduto, tutti gli adempimenti di sua competenza previsti dall'art. 21 del D.lgs. 105/2015, procedendo all'aggiornamento del PEE, oltre che alla relativa consultazione della popolazione, con la conseguente sperimentazione dello stesso PEE.

Comune di Taranto

Secondo quanto previsto dall'art.23 comma 6, si invita il Comune, ove non già provveduto, a mettere a disposizione del pubblico, anche in formato elettronico e mediante pubblicazione sul proprio sito web, le informazioni aggiornate fornite dal Gestore ai sensi dell'art.13 comma 5 del D. Lgs. n.105/2015.

12 Elenco Allegati

Si allega la seguente documentazione:

Allegato 1 Verbali di Ispezione dei giorni 07/05/2024, 15/05/2024, 28/05/2024, 29/05/2024 e verbale di chiusura ispezione del 29/05/2024;
Allegato 2 Planimetria dello Stabilimento con evidenza degli impianti;
Allegato 3 Planimetria dello Stabilimento con evidenza degli elementi territoriali al contorno;
Allegato 4 Tabella con la movimentazione delle sostanze pericolose del 2023;
Allegato 5 Planimetrie con aree di danno associate agli scenari incidentali ipotizzati dal Gestore;
Allegato 6 Schede di Analisi dell'Esperienza Operativa
Allegato 7 Lista di riscontro 3.a sugli elementi del sistema di gestione della sicurezza;
Allegato 8 Tabella scenari incidentali-misure adottate.

Tutti gli allegati sono disponibili al seguente link:
https://arpapuglia.page.link/sDwhAWuhqXFUwrnSA

con password
Y0?1K7JR

Letto, approvato e sottoscritto *22 Luglio 2024*

Ing. Maria Giovanna DE SANTIS *Ing. Mario DELL'OLIO*

Maria Giovanna De Santis
22.07.2024 09:56:11
GMT+01:00

Mario Dell'Olio
22.07.2024 09:51:39
GMT+01:00

DETERMINAZIONE DEL DIRIGENTE SEZIONE AUTORIZZAZIONI AMBIENTALI 9 settembre 2024, n. 430

ID_109_004 - Autorizzazione ex Art. 109 Del D.lgs. N. 152/2006. "Interventi di dragaggio dei fondali marini, unitamente alla gestione dei sedimenti estratti, del Porto di Torre Vado - Comune di Morciano. POR Puglia 2014-2020 - Asse VII - Azione 7.4 "interventi per la competitività del sistema portuale e interportuale". Proponente: Comune di Morciano di Leuca (LE).

IL DIRIGENTE DELLA STRUTTURA PROPONENTE

IL DIRIGENTE della SEZIONE AUTORIZZAZIONI AMBIENTALI

VISTA la L.R. 4 febbraio 1997 n.7 "Norme in materia di organizzazione della Amministrazione Regionale" ed in particolare gli artt. 4 e 5.

VISTA la L.R. 4 febbraio 1997 n.7 "Norme in materia di organizzazione della Amministrazione Regionale" ed in particolare gli artt. 4 e 5.

VISTA la D.G.R. 28 luglio 1998 n. 3261, avente ad oggetto "Separazione delle attività di direzione politica da quelle di gestione amministrativa. Direttiva alle strutture *regionali*".

VISTO il D.P.R. 28 dicembre 2000, n. 445 e ss.mm.ii., recante "Testo unico delle disposizioni legislative e regolamentari in materia di documentazione amministrativa";

VISTO il D.Lgs. 30 marzo 2001, n. 165 e ss.mm.ii., recante "Norme generali sull'ordinamento del lavoro alle dipendenze delle amministrazioni pubbliche";

VISTO il D.lgs. 30 giugno 2003, n. 196 e ss.mm.ii., "Codice in materia di protezione dei dati personali ((, recante disposizioni per l'adeguamento dell'ordinamento nazionale al regolamento (UE) n. 2016/679 del Parlamento europeo e del Consiglio, del 27 aprile 2016, relativo alla protezione delle persone fisiche con riguardo al trattamento dei dati personali, nonché alla libera circolazione di tali dati e che abroga la direttiva 95/46/CE))";

VISTO il D.Lgs. 7 marzo 2005, n. 82 e ss.mm.ii., recante "Codice dell'Amministrazione Digitale";

VISTO l'art.32 della L. 18 giugno 2009 n.69 "Disposizioni per lo sviluppo economico, la semplificazione, la competitività nonché in materia di processo civile".

VISTA la L. 6 novembre 2012, n. 190 e ss.mm.ii., recante "Disposizioni per la prevenzione e la repressione della corruzione e dell'illegalità nella pubblica amministrazione";

VISTO il D.lgs. n. 33 del 14/03/2013 recante "Riordino della disciplina riguardante gli obblighi di pubblicità, trasparenza e diffusione delle informazioni da parte delle Pubbliche Amministrazioni";

VISTO il D.P.R. 16 aprile 2013, n. 62 e ss.mm.ii., recante "Codice di comportamento dei dipendenti pubblici, a norma dell'articolo 54 del decreto legislativo 30 marzo 2001, n. 165";

VISTO il Decreto del Presidente della Giunta Regionale del 22 gennaio 2021 n. 22 avente oggetto Adozione Atto di Alta Organizzazione. Modello Organizzativo "MAIA 2.0";

VISTA la D.G.R. 15 settembre 2021, n. 1466 recante l'approvazione della Strategia regionale per la parità di genere, denominata "Agenda di Genere";

VISTA la D.G.R. 3 luglio 2023, n. 938 recante "D.G.R. n. 302/2022 Valutazione di impatto di genere. Sistema di gestione e di monitoraggio. Revisione degli allegati";

VISTA la D.G.R. 5 ottobre 2023, n. 1367 recante "Conferimento incarico di direzione della Sezione Autorizzazioni Ambientali afferente al Dipartimento Ambiente, Paesaggio e Qualità Urbana", con la quale è stato conferito all'Ing. Giuseppe Angelini l'incarico di direzione della Sezione Autorizzazioni Ambientali a decorrere dal 01.10.2023, per un periodo di tre anni, in applicazione di quanto previsto dall'avviso pubblico per il conferimento dell'incarico di direzione della precitata Sezione approvato con determinazione dirigenziale n. 435 del 21 aprile 2022 del dirigente della Sezione Personale;

VISTA la D.D. 26 febbraio 2024, n. 1 del Dipartimento Personale e Organizzazione avente ad oggetto "Conferimento delle funzioni vicarie ad interim del Servizio VIA/VINCA della Sezione Autorizzazioni Ambientali afferente al Dipartimento Ambiente, Paesaggio e Qualità Urbana";

VISTI:

- la L. 7 agosto 1990 n.241 "*Nuove norme in materia di procedimento amministrativo e di diritto di accesso ai documenti amministrativi*" e s.m.i.;
- il D.Lgs. 3 aprile 2006 n.152 "*Norme in materia ambientale*" e s.m.i.;
- il D.M. 15 luglio 2016 n. 173 "*Autorizzazioni ad immersione in mare dei materiali di escavo fondali marini – dragaggio – Attuazione articolo 109, Dlgs 152/2006*"

EVIDENZIATO CHE:

- per il progetto in epigrafe, la Sezione Autorizzazioni Ambientali della Regione Puglia è l'articolazione regionale preposta all'adozione del provvedimento di autorizzazione ex art. 109 co.2 del D.lgs. n. 152/2006, come da disposizioni di cui alla nota prot. n. AOO_089_0005892 del 04.02.2015.

CONSIDERATE LE SCANSIONI PROCEDIMENTALI, DI SEGUITO COMPENDIATE:

- il Comune di Morciano di Leuca (LE), con pec del 13.02.2024, acquisita al prot. n. 0090169 del 20.02.2024 della Regione Puglia, presentava formale istanza di autorizzazione ex art. 109 del D.lgs. n. 152/2006, relativa agli "Interventi di dragaggio dei fondali marini, unitamente alla gestione dei sedimenti estratti, del Porto di Torre Vado – Comune di Morciano", comprensiva della documentazione progettuale utile al rilascio della stessa.
- la Sezione Autorizzazioni Ambientali della Regione Puglia, con nota prot. n. 139010 del 18.03.2024, verificata la procedibilità dell'istanza, comunicava l'avvio del procedimento di autorizzazione di cui al citato art. 109 e indiceva ai sensi dell'art. 14bis della L. n. 241/1990 una conferenza di servizi, in modalità asincrona, per l'acquisizione dei pareri degli Enti interessati;
- a seguito della convocazione della conferenza di servizi di cui al punto precedente, sono stati acquisiti i seguenti pareri:
  - **Servizio Demanio Costiero,** nota prot. n. 151588 del 25.03.2024;
  - **Capitaneria di Porto di Gallipoli,** nota prot. n. 10146 del 15.04.2024;
  - **Consorzio di Bonifica**, nota prot. n. 13648 del 06.05.2024;
  - **Autorità di Bacino Distrettuale dell'Appennino Meridionale**, prot. n. 1287 del 17.04.2024;
- la Sezione Autorizzazioni Ambientali, con nota prot. n. 346811 del 09.07.2024, sollecitava ARPA Puglia al rilascio del proprio parere di competenza relativo alla caratterizzazione dei sedimenti e al piano di monitoraggio e controllo di cui al D.M. 173/2016, propedeutico ai fini della conclusione del procedimento di che trattasi;
- Arpa Puglia, con nota prot. n. 55864 dell'11.07.2024, inviava il parere dell'UOC Ambienti Naturali – Centro Regionale Mare Arpa Puglia prot. n. 43694 del 22.05.2024. L'UOC Ambienti Naturali, osservava quanto segue:

  1. […] *Relativamente alla documentazione resa disponibile dal Proponente, questa non rispetta a pieno le indicazioni del D.M. 173/2016 e in particolare quelle del relativo Allegato Tecnico (AT), in quanto allo stato attuale non risultano fornite la caratterizzazione dei sedimenti da prelevare, comprensiva dei rapporti di prova, e la caratterizzazione delle aree di immersione e di controllo. Questa Agenzia rimanda pertanto ogni osservazione in merito solo a seguito della ricezione della documentazione probante rispetto alle sopra citate informazioni mancanti;*
  2. *relativamente alla intenzione espressa dal Proponente di avvalersi di un sito di stoccaggio temporaneo del materiale dragato, nell'interpretazione autentica di quanto riportato al punto 3.3.5 dell'Allegato Tecnico al D.M. 173/2016, al fine di mantenere la coerenza con le indicazioni fornite dallo stesso AT, si dovranno garantire appropriate misure di isolamento sul fondo, ed eventualmente anche lungo le pareti qualora si intenda adoperare una vasca di*

raccolta, in funzione della qualità del materiale e dei tempi di permanenza, si dovrà fornire una programmazione delle attività previste per il ripristino delle condizioni ambientali iniziali e infine l'intera attività di realizzazione e gestione dello stoccaggio temporaneo dovrà essere attentamente monitorata dal punto di vista ambientale, in funzione delle caratteristiche del materiale e del sito di stoccaggio. In diverso caso, l'area di stoccaggio si configurerebbe presumibilmente come deposito temporaneo di rifiuti, che dunque dovrà essere gestito in ottemperanza alla specifica norma di settore;

3. *relativamente al Piano di Monitoraggio Ambientale:*

    a. *il Proponente dovrà garantire che la posizione delle stazioni di monitoraggio previste durante le operazioni di prelievo dei sedimenti ricadano esternamente all'area di dragaggio;*
    b. *si conferma che, per quanto riguarda la misura dei valori di riferimento per la torbidità nella fase ante operam, le procedure per la stima di tali valori di riferimento (background e soglia), nonché i loro valori ottenuti, dovranno essere sottoposti alla preventiva validazione di ARPA Puglia. In merito allo specifico argomento, si approfitta per suggerire la consultazione delle recenti Linee Guida ISPRA1 , relative ai criteri di valutazione e gestione dei livelli di torbidità, che il Proponente potrà consultare per aggiornare quanto indicato relativamente alle modalità di intervento in caso di superamento dei limiti di riferimento;*
    c. *per quanto riguarda il monitoraggio post operam, questo dovrà essere realizzato almeno per la stessa durata di quello in fase ante operam, possibilmente nello stesso periodo stagionale, allo scopo di verificare/escludere eventuali impatti.*

RILEVATO CHE:

- Il **Servizio Demanio Costiero**, esaminata la documentazione progettuale non rilevava alcuna specifica competenza di merito (nota prot. n. 151588 del 25.03.2024);
- La **Capitaneria di Porto di Gallipoli**, esprimeva **parere favorevole** subordinato al riapetto delle seguenti prescrizioni (nota prot. n. 10146 del 15.04.2024):
    1. […] *dovrà essere verificato che il peso dell'area di deposito temporaneo dei sedimenti e che il peso a pieno carico di tutti i mezzi meccanici, delle apparecchiature e del relativo contenuto, utilizzati per il recupero e stoccaggio dei sedimenti dragati e degli ulteriori materiali (massi, scogli, corpi morti, catenaria, cime etc..) recuperati dal prospiciente specchio acqueo, non superi la portata massima di collaudo delle banchine che si prevede di occupare;*
    2. *fermo restando gli obblighi in capo alle figure definite dal D.lgs 81/2008 e ss.mm.ii. in merito alle valutazioni dei rischi ai fini della tutela della sicurezza dei lavoratori, si prende atto che l'attività in argomento prevede primariamente la "bonifica preventiva del fondo marino". A tal proposito, si precisa che la ditta, che effettuerà la bonifica bellica sistematica subacquea, dovrà essere iscritta - per la 2 categoria bonifica subacquea - nell'albo delle imprese specializzate nella bonifica da ordigni esplosivi residuati bellici, ai sensi del Decreto 11 maggio 2015 n. 82 (ad ogni buon fine si allega la Direttiva Tecnica GEN – BSS 001 Ed. 2020 del Ministero della Difesa – Allegato 1); • Si evidenzia, inoltre, che in caso di eventuale individuazione di residuati bellici, la ditta appaltatrice dovrà astenersi da qualsiasi intervento sugli stessi e darne tempestiva comunicazione alla Scrivente che provvederà ad interessare il competente Nucleo Sdai della Marina Militare per le operazioni di bonifica;*
    3. *appare ulteriormente doveroso rappresentare che la ditta appaltatrice dei lavori dovrà essere iscritta nel registro di cui all'art. 68 comma 2 Cod. Nav., tenuto presso questa Capitaneria di porto.*
    4. *Inoltre, per le attività subacquee dovrà essere impiegato personale O.T.S. regolarmente iscritto nei registri Sommozzatori delle Capitanerie di porto ed essere in possesso di tutte le attrezzature*

e mezzi nel rispetto delle norme UNI 11366 relative ai criteri e alle modalità per l'esecuzione di attività subacquee professionali;

5. *i mezzi nautici utilizzati dovranno essere in possesso di idonea certificazione di sicurezza e di idoneo titolo abilitativo per lo svolgimento delle lavorazioni di cui trattasi. Nel caso in cui i mezzi non siano autopropulsi, le operazioni di rimorchio degli stessi dovranno essere effettuate da un'unità provvista della relativa abilitazione, nel rispetto delle condizioni previste dalla certificazione di sicurezza delle unità coinvolte;*
6. *attesa la comune esigenza di rendere prontamente disponibili, a termine lavori, i dati batimetrici aggiornati relativamente alle zone dragate e, quindi, garantire una sicura e corretta informazione nautica, il progetto esecutivo dei lavori dovrà prevedere una opportuna analisi idrografica da svolgersi secondo le prescrizioni di cui al "Disciplinare tecnico per la standardizzazione dei rilievi idrografici – I.I. 3176" edito dall'Istituto Idrografico della Marina Militare (Allegato 2);*
7. *Per quanto concerne il sito di immersione in mare dei sedimenti dragati e le due aree di controllo C1 e C2, localizzati ad una distanza dalla costa tra 3 NM e 5 NM, si comunica che gli stessi non presentano particolari criticità sotto il profilo della sicurezza della navigazione, né risultano oggetto di interdizione. Resta comunque inteso che, una volta autorizzata l'immersione in mare dei sedimenti dragati, l'esecuzione dei predetti lavori sarà subordinato al preventivo Nulla Osta – ai soli fini militari marittimi – che sarà acquisito dalla Scrivente da parte del Comando Interregionale Marittimo Sud, nell'ambito dell'emanazione della propria Ordinanza di Polizia marittima ex art. 59 Reg. Cod. Nav.;*
8. *Analogamente, qualora presso il sito di immersione ovvero presso le 3 aree di controllo sia previsto il posizionamento temporaneo di attrezzature in mare, dovrà essere specificata l'esatta posizione geografica, le eventuali caratteristiche di segnalamento delle stesse, nonché ogni ulteriore notizia utile ai fini della sicurezza della navigazione. A tal proposito, si ravvisa sin da ora la necessità che, una volta autorizzate le predette attività di immersione, l'Impresa Esecutrice dia avvio - tramite la Scrivente - all'iter amministrativo di prescrizione di segnaletica marittima a cura della Direzione Fari e Segnalamenti del Comando Logistico della Marina militare, qualora i segnalamenti proposti siano dotati di segnaletica luminosa e quindi da considerarsi segnali marittimi (ad ogni buon fine si allega la Direttiva CLG-SF-001 Ed. 2021 della M.M. – Disciplinare Tecnico per l'istruzione delle pratiche di richiesta di prescrizione di segnaletica marittima Allegato 3);*
9. *per gli ulteriori profili di sicurezza della navigazione e di operatività portuale nelle aree oggetto dell'intervento, questa Capitaneria di porto si riserva di impartire – di volta in volta – le relative prescrizioni di dettaglio con apposita Ordinanza di polizia marittima, ai sensi dell'art. 59 del Regolamento per l'esecuzione del Codice della Navigazione, per la disciplina degli specchi acquei interessati dai lavori. A tal proposito, sarebbe opportuno che, al fine di ridurre il più possibile le interferenze per l'intero ambito portuale e per le attività commerciali adiacenti, i suddetti lavori in argomento non interessino il periodo estivo.*
10. *Analogamente, questa Capitaneria di Porto, per gli aspetti di propria competenza e inerenti i profili amministrativi di gestione del demanio marittimo, ritiene opportuno rammentare che prima che si proceda alla cantierizzazione, le aree demaniali marittime e gli specchi acquei interessati dai lavori di dragaggio ed immersione dei sedimenti dragati dovranno essere sottoposti a "Consegna in uso" ai sensi dell'art. 34 del Codice della Navigazione e dell'art. 36 del relativo Regolamento di Esecuzione al Codice della Navigazione (da richiedere, a cura dell'Ente appaltante, con largo anticipo rispetto alla data di inizio dei lavori di cantierizzazione).*
11. *Si resta in attesa di conoscere gli esiti del procedimento amministrativo in parola, precisando che il presente parere non esime il richiedente dal munirsi preventivamente di eventuali autorizzazioni da richiedere ed ottenere dagli Enti/Organismi cui la legge demandi specifiche competenze nelle materie direttamente e/o di riflesso connesse all'attività da svolgersi.*

- **L'Autorità di Bacino Distrettuale dell'Appennino Meridionale**, con nota prot. n. 7911/2024, esprimeva il proprio ***nulla osta*** all'esecuzione dell'intervento qualora l'ubicazione del deposito temporaneo sia prevista sul molo di sopraflutto, esternamente alle aree perimetrate, così come indicate sulla relazione integrativa di chiarimento;

CONSIDERATO CHE:

- **L'ARPA Puglia**, con nota prot. n. 64267 del 29.08.2024, trasmetteva il parere prot. n. 64001 del 28.08.2024 dell'U.O.C. Ambienti Naturali evidenziando quanto segue:
    1. **Al punto 1) Osservazioni da parere ARPA Puglia prot. n. 43694 del 22.05.2024**. *"Relativamente alla documentazione resa disponibile dal Proponente, questa non rispetta a pieno le indicazioni del D.M. 173/2016 e in particolare quelle del relativo Allegato Tecnico (AT), in quanto allo stato attuale non risultano fornite la caratterizzazione dei sedimenti da prelevare, comprensiva dei rapporti di prova, e la caratterizzazione delle aree di immersione e di controllo. Questa Agenzia rimanda pertanto ogni osservazione in merito solo a seguito della ricezione della documentazione probante rispetto alle sopra citate informazioni mancanti."*

Riscontro di ARPA Puglia – *Esaminati gli aggiornamenti forniti dal Proponente, questa Agenzia ritiene in parte concluso il riscontro in merito allo specifico argomento, in quanto è stata fornita la caratterizzazione delle aree di immersione e controllo, ma non la caratterizzazione dei sedimenti da prelevare, da fornire come relazione tecnica1 dalla quale si evinca la classificazione dei materiali e la selezione della corretta opzione di gestione. I rapporti di prova forniti, parte essenziale ma non esaustiva della caratterizzazione richiesta, risultano in ogni modo conformi ai dettami dell'AT.*

2. **Al punto 2) Osservazioni da parere ARPA Puglia prot. n. 43694 del 22.05.2024.** *"relativamente alla intenzione espressa dal Proponente di avvalersi di un sito di stoccaggio temporaneo del materiale dragato, nell'interpretazione autentica di quanto riportato al punto 3.3.5 dell'Allegato Tecnico al D.M. 173/2016, al fine di mantenere la coerenza con le indicazioni fornite dallo stesso AT, si dovranno garantire appropriate misure di isolamento sul fondo, ed eventualmente anche lungo le pareti qualora si intenda adoperare una vasca di raccolta, in funzione della qualità del materiale e dei tempi di permanenza, si dovrà fornire una programmazione delle attività previste per il ripristino delle condizioni ambientali iniziali e infine l'intera attività di realizzazione e gestione dello stoccaggio temporaneo dovrà essere attentamente monitorata dal punto di vista ambientale, in funzione delle caratteristiche del materiale e del sito di stoccaggio. In diverso caso, l'area di stoccaggio si configurerebbe presumibilmente come deposito temporaneo di rifiuti, che dunque dovrà essere gestito in ottemperanza alla specifica norma di settore*".

Riscontro di ARPA Puglia – Esaminati gli aggiornamenti forniti dal Proponente, questa Agenzia ritiene positivamente concluso il riscontro in merito allo specifico argomento, in quanto si prende atto della volontà dello stesso Proponente di rinunciare all'utilizzo di un sito di stoccaggio temporaneo del materiale dragato.

3. **Al punto 3) Osservazioni da parere ARPA Puglia prot. n. 43694 del 22.05.2024.** *"il Proponente dovrà garantire che la posizione delle stazioni di monitoraggio previste durante le operazioni di prelievo dei sedimenti ricadano esternamente all'area di dragaggio; b) si conferma che, per quanto riguarda la misura dei valori di riferimento per la torbidità nella fase ante operam, le procedure per la stima di tali valori di riferimento (background e soglia), nonché i loro valori ottenuti, dovranno essere sottoposti alla preventiva validazione di ARPA Puglia. In merito allo specifico argomento, si approfitta per suggerire la consultazione delle recenti Linee Guida ISPRA, relative ai criteri di valutazione e gestione dei livelli di torbidità, che il Proponente potrà*

consultare per aggiornare quanto indicato relativamente alle modalità di intervento in caso di superamento dei limiti di riferimento; c) per quanto riguarda il monitoraggio post operam, questo dovrà essere realizzato almeno per la stessa durata di quello in fase ante operam, possibilmente nello stesso periodo stagionale, allo scopo di verificare/escludere eventuali impatti.

Riscontro di ARPA Puglia – *Esaminati gli aggiornamenti forniti dal Proponente, questa Agenzia ritiene positivamente concluso il riscontro in merito allo specifico argomento, in quanto si prende atto della volontà dello stesso Proponente di recepire le prescrizioni citate nei punti a), b) e c).*

PRESO ATTO:

A. delle scansioni procedimentali svolte, come sopra compendiate;
B. dei contributi e pareri resi dagli enti e dalla amministrazioni coinvolte nel procedimento, cui si rimanda integralmente;
C. della documentazione, trasmessa dal Comune di Morciano di Leuca a corredo dell'istanza di autorizzazione ex art. 109 del D.lgs. n. 152/2006;

RILEVATO che tutta la documentazione afferente al procedimento amministrativo è conservata agli atti della Sezione Autorizzazioni Ambientali;
Richiamate le disposizioni di cui all'art. 109 co.2 del D.lgs. 152/2006 e ss. mm. ii. e dell'art. 4 del D.M. 173/2016.
RITENUTO CHE, richiamate le disposizioni di cui all'art. 109 co.2 del D. Lgs. 152/2006 e del D.M. 173/2016, nonché l'art.2 della L.241/1990, **sussistano** i presupposti per procedere alla conclusione del procedimento ID_109_004 in oggetto, avviato su istanza dal Comune di Morciano di leuca (LE), in qualità di Proponente.

Verifica ai sensi del D.lgs. 196/2003 e s.m.i. e Reg. 2016/679/UE

Garanzia della riservatezza

La pubblicazione dell'atto all'albo, salve le garanzie previste dalla L. 241/90 e s.m.i. in tema di accesso ai documenti amministrativi, avviene nel rispetto della tutela della riservatezza dei cittadini, tenuto conto di quanto disposto dal D.lgs. 196/2003 in materia di protezione dei dati personali, nonché dal vigente Regolamento Regionale n. 5/2006 per il trattamento dei dati sensibili e giudiziari.
Ai fini della pubblicazione legale, l'atto destinato alla pubblicazione è redatto in modo da evitare la diffusione di dati personali identificativi non necessari, ovvero il riferimento a dati sensibili. Qualora tali dati fossero indispensabili per l'adozione dell'atto, essi sono trasferiti in documenti separati esplicitamente richiamati.
Non ricorrono gli obblighi di cui agli artt. 26 e 27 del D.lgs. 14 marzo 2013 n. 33

Copertura finanziaria ai sensi della L.R. 28/2001 e s.m.i.

Il presente provvedimento non comporta implicazioni di natura finanziaria sia di entrata che di spesa e dallo stesso non deriva alcun onere a carico del bilancio regionale.

DETERMINA

Di prendere atto di quanto espresso in narrativa, che costituisce parte integrante e sostanziale del presente atto e che qui si intende integralmente riportato.

- **di rilasciare**, ai sensi e per gli effetti dell'art. 109 co.2 del D.lgs. 152/2006 "*Norme in materia ambientale*" e s.m.i. e dell'art.4 del D.M. 173/2016, **autorizzazione all'immersione deliberata** in mare dei materiali di escavo, di cui all'art 109 co.1 lett. a) del D.lgs. 152/2006 e smi, prodotti dagli interventi di dragaggio dei fondali marini unitamente alla gestione dei sedimenti estratti del porto di Torre Vado, comune di

Morciano di Leuca (LE), oggetto del procedimento ID_109_004, avviato su istanza di parte dal Comune di Morciano di Leuca (LE), il 13.02.2024, acquisita al prot. n. 0090169 del 20.02.2024della Regione Puglia

- **di subordinare** l'efficacia del presente provvedimento al rispetto delle seguenti prescrizioni:

1. predisporre […] *una relazione tecnica sulla caratterizzazione dei sedimenti da prelevare dalla quale si evinca la classificazione dei materiali e la selezione corretta opzione di gestione, …,* […] da trasmettere all'ARPA Puglia e all'Autorità competente per l'autorizzazione ex art. 109 del D.lgs. n. 152/2006.

Relativamente al Piano di Monitoraggio Ambientale:

2. *il Proponente dovrà garantire che la posizione delle stazioni di monitoraggio previste durante le operazioni di prelievo dei sedimenti ricadano esternamente all'area di dragaggio;*
3. *si conferma che, per quanto riguarda la misura dei valori di riferimento per la torbidità nella fase ante operam, le procedure per la stima di tali valori di riferimento (background e soglia), nonché i loro valori ottenuti, dovranno essere sottoposti alla preventiva validazione di ARPA Puglia. In merito allo specifico argomento, si approfitta per suggerire la consultazione delle recenti Linee Guida ISPRA1 , relative ai criteri di valutazione e gestione dei livelli di torbidità, che il Proponente potrà consultare per aggiornare quanto indicato relativamente alle modalità di intervento in caso di superamento dei limiti di riferimento;*
4. *per quanto riguarda il monitoraggio post operam, questo dovrà essere realizzato almeno per la stessa durata di quello in fase ante operam, possibilmente nello stesso periodo stagionale, allo scopo di verificare/escludere eventuali impatti.*

(Cfr., ARPA Puglia – U.O.C. Ambienti Naturali, nota prot. n. 43694 del 22.05.2024; nota prot. n. 64001 del 28.08.2024).

5. […] *dovrà essere verificato che il peso dell'area di deposito temporaneo dei sedimenti e che il peso a pieno carico di tutti i mezzi meccanici, delle apparecchiature e del relativo contenuto, utilizzati per il recupero e stoccaggio dei sedimenti dragati e degli ulteriori materiali (massi, scogli, corpi morti, catenaria, cime etc..) recuperati dal prospiciente specchio acqueo, non superi la portata massima di collaudo delle banchine che si prevede di occupare;*
6. *fermo restando gli obblighi in capo alle figure definite dal D.lgs 81/2008 e ss.mm.ii. in merito alle valutazioni dei rischi ai fini della tutela della sicurezza dei lavoratori, si prende atto che l'attività in argomento prevede primariamente la "bonifica preventiva del fondo marino". A tal proposito, si precisa che la ditta, che effettuerà la bonifica bellica sistematica subacquea, dovrà essere iscritta - per la 2 categoria bonifica subacquea - nell'albo delle imprese specializzate nella bonifica da ordigni esplosivi residuati bellici, ai sensi del Decreto 11 maggio 2015 n. 82 (ad ogni buon fine si allega la Direttiva Tecnica GEN – BSS 001 Ed. 2020 del Ministero della Difesa – Allegato 1); • Si evidenzia, inoltre, che in caso di eventuale individuazione di residuati bellici, la ditta appaltatrice dovrà astenersi da qualsiasi intervento sugli stessi e darne tempestiva comunicazione alla Scrivente che provvederà ad interessare il competente Nucleo Sdai della Marina Militare per le operazioni di bonifica;*
7. *appare ulteriormente doveroso rappresentare che la ditta appaltatrice dei lavori dovrà essere iscritta nel registro di cui all'art. 68 comma 2 Cod. Nav., tenuto presso questa Capitaneria di porto.*
8. *Inoltre, per le attività subacquee dovrà essere impiegato personale O.T.S. regolarmente iscritto nei registri Sommozzatori delle Capitanerie di porto ed essere in possesso di tutte le attrezzature e mezzi nel rispetto delle norme UNI 11366 relative ai criteri e alle modalità per l'esecuzione di attività subacquee professionali;*
9. *i mezzi nautici utilizzati dovranno essere in possesso di idonea certificazione di sicurezza e di idoneo titolo abilitativo per lo svolgimento delle lavorazioni di cui trattasi. Nel caso in cui i mezzi non siano*

autopropulsi, le operazioni di rimorchio degli stessi dovranno essere effettuate da un'unità provvista della relativa abilitazione, nel rispetto delle condizioni previste dalla certificazione di sicurezza delle unità coinvolte;

10. *attesa la comune esigenza di rendere prontamente disponibili, a termine lavori, i dati batimetrici aggiornati relativamente alle zone dragate e, quindi, garantire una sicura e corretta informazione nautica, il progetto esecutivo dei lavori dovrà prevedere una opportuna analisi idrografica da svolgersi secondo le prescrizioni di cui al "Disciplinare tecnico per la standardizzazione dei rilievi idrografici – I.I. 3176" edito dall'Istituto Idrografico della Marina Militare (Allegato 2);*
11. *Per quanto concerne il sito di immersione in mare dei sedimenti dragati e le due aree di controllo C1 e C2, localizzati ad una distanza dalla costa tra 3 NM e 5 NM, si comunica che gli stessi non presentano particolari criticità sotto il profilo della sicurezza della navigazione, né risultano oggetto di interdizione. Resta comunque inteso che, una volta autorizzata l'immersione in mare dei sedimenti dragati, l'esecuzione dei predetti lavori sarà subordinato al preventivo Nulla Osta – ai soli fini militari marittimi – che sarà acquisito dalla Scrivente da parte del Comando Interregionale Marittimo Sud, nell'ambito dell'emanazione della propria Ordinanza di Polizia marittima ex art. 59 Reg. Cod. Nav.;*
12. *Analogamente, qualora presso il sito di immersione ovvero presso le 3 aree di controllo sia previsto il posizionamento temporaneo di attrezzature in mare, dovrà essere specificata l'esatta posizione geografica, le eventuali caratteristiche di segnalamento delle stesse, nonché ogni ulteriore notizia utile ai fini della sicurezza della navigazione. A tal proposito, si ravvisa sin da ora la necessità che, una volta autorizzate le predette attività di immersione, l'Impresa Esecutrice dia avvio - tramite la Scrivente - all'iter amministrativo di prescrizione di segnaletica marittima a cura della Direzione Fari e Segnalamenti del Comando Logistico della Marina militare, qualora i segnalamenti proposti siano dotati di segnaletica luminosa e quindi da considerarsi segnali marittimi (ad ogni buon fine si allega la Direttiva CLG-SF-001 Ed. 2021 della M.M. – Disciplinare Tecnico per l'istruzione delle pratiche di richiesta di prescrizione di segnaletica marittima Allegato 3);*
13. *per gli ulteriori profili di sicurezza della navigazione e di operatività portuale nelle aree oggetto dell'intervento, questa Capitaneria di porto si riserva di impartire – di volta in volta – le relative prescrizioni di dettaglio con apposita Ordinanza di polizia marittima, ai sensi dell'art. 59 del Regolamento per l'esecuzione del Codice della Navigazione, per la disciplina degli specchi acquei interessati dai lavori. A tal proposito, sarebbe opportuno che, al fine di ridurre il più possibile le interferenze per l'intero ambito portuale e per le attività commerciali adiacenti, i suddetti lavori in argomento non interessino il periodo estivo.*
14. *Analogamente, questa Capitaneria di Porto, per gli aspetti di propria competenza e inerenti i profili amministrativi di gestione del demanio marittimo, ritiene opportuno rammentare che prima che si proceda alla cantierizzazione, le aree demaniali marittime e gli specchi acquei interessati dai lavori di dragaggio ed immersione dei sedimenti dragati dovranno essere sottoposti a "Consegna in uso" ai sensi dell'art. 34 del Codice della Navigazione e dell'art. 36 del relativo Regolamento di Esecuzione al Codice della Navigazione (da richiedere, a cura dell'Ente appaltante, con largo anticipo rispetto alla data di inizio dei lavori di cantierizzazione).*
15. *il presente parere non esime il richiedente dal munirsi preventivamente di eventuali autorizzazioni da richiedere ed ottenere dagli Enti/Organismi cui la legge demandi specifiche competenze nelle materie direttamente e/o di riflesso connesse all'attività da svolgersi.*

(Cfr., Capitaneria di Porto di Gallipoli, nota prot. n. 10146 del 15.04.2024).

16. […] *l'area interessata dall'allestimento del deposito temporaneo sia quella individuata sul molo di sopraflutto* […]

(Cfr., Autorità di Bacino Distrettuale dell'Appennino Meridionale, prot. n. 1287 del 17.04.2024).

- **di stabilire** che l'autorizzazione inerisce esclusivamente all'immersione deliberata in mare, come

definita ex art.2 co.1 lett b) del D. M. 173/2016, dei materiali di escavo, di cui all'art 109 co.1 lett. a) del D. Lgs. 152/2006 e smi, prodotti dagli interventi di dragaggio dei fondali marini unitamente alla gestione dei sedimenti estratti del porto di Torre vado del comune di Morciano di Leuca (LE);

- **di stabilire**, in ossequio alle disposizioni di cui all'art. 4 co.9 del D. M. 173/2016, che l'autorizzazione è valida per l'intera durata dei lavori di escavo, e comunque non oltre 36 mesi a far data di rilascio della stessa, fatta salva la facoltà offerta dall'art. 6 co.3 del D.M. 173/2016 di concedere proroga su istanza di parte;
- **di notificare** il presente provvedimento a cura della Sezione Autorizzazioni Ambientali al:
- Comune di Morciano di Leuca (LE);
- **di trasmettere** il presente provvedimento a cura della Sezione Autorizzazioni Ambientali a tutti gli Enti ed Amministrazioni coinvolte nel procedimento di che trattasi;
- **di trasmettere,** in ossequio alle disposizioni di cui all'art.4 co.7 del D.M. 173/2016, per il tramite dell'Autorità marittima, al Ministero dell'Ambiente e della tutela del territorio e del mare, il presente provvedimento di Autorizzazione Unica ex art. 109 del D.lgs. n. 152/2006;

Il presente provvedimento, redatto in forma integrale nel rispetto della tutela alla riservatezza dei cittadini, secondo quanto disposto dal D.lgs. 196/03 in materia di protezione dei dati personali e ss. mm.ii., emesso in forma di documento informatico ex D. Lgs. 82/2005 e smi, firmato digitalmente ai sensi del testo unico D.P.R. 28 dicembre 2000, n. 445, del D.Lgs. 7 marzo 2005, n. 82 e norme collegate, è composto da composta da n. 13 facciate, compresa la presente.
Il presente provvedimento,

a. è pubblicato all'Albo online del sito della Regione Puglia ai sensi del comma 3 art. 20 DPGR n. 22/2021;
b. è depositato nel sistema regionale di archiviazione Diogene, secondo le modalità di cui al punto 9 delle Linee guida per la gestione degli atti Dirigenziali come documenti originali informatici con il sistema CIFRA2;
c. è trasmesso al Segretariato della Giunta Regionale, ai sensi dell'art. 6 comma 5 della L.R. n.7/97 e del Decreto del Presidente della G.R. n. 443/2015.
d. è pubblicato sul sito ufficiale della Regione Puglia, www.regione.puglia.it, Sezione Trasparenza, Provvedimenti Dirigenti;
e. è pubblicato sul BURP;

Ai sensi dell'art. 3 comma 4 della L. n. 241/90 e ss. mm. ii., avverso il presente provvedimento potrà essere presentato ricorso giurisdizionale al Tribunale Amministrativo Regionale entro 60 giorni (sessanta) dalla data di notifica dello stesso, ovvero ricorso straordinario al Presidente della Repubblica entro 120 (centoventi) giorni.

Il Dirigente della Sezione Autorizzazioni Ambientali
Giuseppe Angelini

Il presente Provvedimento è direttamente esecutivo.

Firmato digitalmente da:

E.Q. Responsabile coordinamento VIA
Gaetano Sassanelli

Il Dirigente della Sezione Autorizzazioni Ambientali
Giuseppe Angelini

DETERMINAZIONE DEL DIRIGENTE SEZIONE AUTORIZZAZIONI AMBIENTALI 11 settembre 2024, n. 431

ID 6562 Fasc. 3318 - PNRR - M5 C2 I2.1 - "interventi di ristrutturazione e recupero funzionale dei locali di via Pirandello destinati a funzioni sociali e culturali posti al margine sud del centro storico"- Proponente Comune di Castellaneta. - Valutazione di Incidenza Fase I di screening ex art. 5 del DPR 357/97 e smi.

IL DIRIGENTE DELLA STRUTTURA PROPONENTE

VISTA la Legge Regionale 4.02.1997 n. 7 e ss.mm.ii.;
VISTA la DGR n. 3261 del 28.07.98 con la quale sono state emanate direttive per la separazione delle attività di direzione politica da quelle di gestione amministrativa;
VISTO l'art. 1 della L.r. 26/2022;
VISTO l'art. 32 della Legge n. 69 del 18.06.2009 che prevede l'obbligo di sostituire la pubblicazione tradizionale all'Albo ufficiale con la pubblicazione di documenti digitali sui siti informatici;
VISTO l'art. 18 del D. Lgs. n. 196/2003 "*Codice in materia di protezione dei dati personali" in merito ai principi applicabili ai trattamenti effettuati dai soggetti pubblici*;
VISTO il D.Lgs. n. 33 del 14/03/2013 "*Riordino della disciplina riguardante gli obblighi di pubblicità, trasparenza e diffusione di informazioni da parte delle pubbliche amministrazioni*";
VISTI gli artt. 14 e 16 del D. Lgs. n. 165/2001;
VISTA la D.G.R. n. 458 del 8/4/2016 in cui sono definite le Sezioni di Dipartimento e le relative funzioni, con particolare riferimento alla Sezione "*Autorizzazioni Ambientali*" ed alla collocazione provvisoria dei relativi Servizi;
VISTA la D.D. n. 997 del 23 dicembre 2016 del Dirigente della Sezione Personale e Organizzazione con cui sono stati istituiti i Servizi afferenti alle Sezioni, in applicazione dell'art. 19 c. 2 del DPGR n. 443 del 31 luglio 2015 e s. m. i.;
VISTO il Decreto del Presidente della Giunta Regionale del 22 gennaio 2021 n. 22 avente oggetto *Adozione Atto di Alta Organizzazione. Modello Organizzativo "MAIA 2.0";*
VISTA la DGR 678 del 26/04/2021 avente ad oggetto "*Atto di Alta Organizzazione. Modello Organizzativo "MAIA 2.0". Conferimento incarichi di Direttore di Dipartimento Ambiente, Paesaggio e Qualità Urbana*" con cui è stata attribuita all'ing. Paolo Garofoli la direzione del Dipartimento Ambiente, Paesaggio e Qualità Urbana;
VISTA la DGR n. 1576 del 30/09/2021 avente oggetto: "*Conferimento incarichi di direzione delle Sezioni di Dipartimento ai sensi dell'articolo 22, comma 2, del decreto del Presidente della Giunta regionale 22 gennaio 2021 n. 22*";
VISTA la DD n. 75 del 10/03/2022 della Dirigente a.i della Sezione Autorizzazioni Ambientali recante "*Atto di organizzazione interna della Sezione Autorizzazioni Ambientali e Servizi Afferenti*";
VISTA la D.G.R. 15 settembre 2021, n. 1466 recante l'approvazione della Strategia regionale per la parità di genere, denominata "Agenda di Genere";
VISTA la D.G.R. del 3/7/2023, n. 938 recante "D.G.R. n. 302/2022 Valutazione di impatto di genere. Sistema di gestione e di monitoraggio. Revisione degli allegati;
VISTA la D.G.R. n. 1367 del 5 ottobre 2023 con la quale è stato attribuito l'incarico di dirigente della Sezione Autorizzazioni Ambientali all'ing. Giuseppe Angelini e la conseguente sottoscrizione del relativo contratto avvenuta in data 4.12.2023;
VISTA lalegge regionale del 29 dicembre 2023, N.37 "Disposizioni per la formazione del bilancio di previsione 2024 e bilancio pluriennale 2024-2026 della Regione Puglia (legge di stabilità)";
VISTA la legge regionale del 29 dicembre 2023, N.38 "Bilancio di previsione della Regione Puglia per l'esercizio finanziario 2024 e pluriennale 2024*2026";
VISTA la DGR N. 18 del 22 gennaio 2024 "Bilancio di previsione per l'esercizio finanziario 2024 e pluriennale 2024-2026. Articolo 39, comma 10, del decreto legislativo 23 giugno 2011, n. 118. Documento tecnico di accompagnamento e Bilancio Finanziario Gestionale. Approvazione."

VISTA la Determina n. 1 del 26/02/2024 del Dipartimento Personale e Organizzazione avente ad oggetto "Conferimento delle funzioni vicarie ad interim del Servizio VIA/VINCA della Sezione Autorizzazioni Ambientali afferente al Dipartimento Ambiente, Paesaggio e Qualità Urbana";
VISTA la Determina n. 299 del 27.6.2024 conferimentpo incarico di elevata qualificazione "Procedure di VINCA e attività connesse con la componente marino costiera";
VISTA la nota Nota Prot.n. 0251613/2024 - Sezione Autorizzazioni Ambientali: atto di organizzazione e disposizioni di servizio.
VISTI altresì:

- il DPR 8 settembre 1997, n. 357 "*Regolamento recante attuazione della Direttiva habitat*" e ss.mm.ii.;
- la D.G.R. n. 304/2006 e ss. mm. e ii. così come integrata e modificata dalla DGR n. 1362/2018 (BURP n. 114 del 31-8-2018) e ssmmii;
- il D.M. 17 ottobre 2007 recante "*Criteri minimi uniformi per la definizione di Misure di Conservazione relative a Zone Speciali di Conservazione (ZSC) e a Zone di Protezione Speciale (ZPS)*";
- il R.R. n. 28/2008 "*Modifiche e integrazioni al Regolamento Regionale 18 luglio 2008, n. 15, in recepimento dei "Criteri minimi uniformi per la definizione di misure di conservazione relative a Zone Speciali di Conservazione (ZCS) e Zone di Protezione Speciale (ZPS)" introdotti con D.M. 17 ottobre 2007.*"
- la Legge Regionale n.18/2005 con cui è stato Istituito il Parco naturale regionale 'Terra delle gravine';
- il RR n. 6/2016 così come modificato e integrato dal RR n. 12/2017;
- la D.G.R. n. 2442 del 21/12/2018 "*Rete Natura 2000. Individuazione di Habitat e Specie vegetali e animali di interesse comunitario nella Regione Puglia*";
- l'art. 42 "*Rete natura 2000. Sistema sanzionatorio*" della L.R. n. 44 del 10/08/2018 (BURP n. 106 del 13/08/2018);
- le "*Linee guida nazionali per la valutazione di incidenza (VIncA) - Direttiva 92/43/CEE "HABITAT "* articolo 6, paragrafi 3 e 4" pubblicate sulla GU della Repubblica Italiana n. 303 del 28/12/2019, sulle quali in data 28 novembre 2019 è stata sottoscritta l'intesa, ex art. 8, c. 6, della legge 5 giugno 2003, n. 131, tra il Governo, le regioni e le Province autonome di Trento e Bolzano;
- la D.G.R. n. 1515 del 27/09/2021 (BURP 131 del 18/10/2021) avente oggetto: "*Atto di indirizzo e coordinamento per l'espletamento della procedura di valutazione di incidenza, ai sensi dell'articolo 6 della Direttiva 92/43/CEE e dell'articolo 5 del D.P.R. n. 357/1997 così come modificato ed integrato dall'articolo 6 del D.P.R. n. 120/2003. Recepimento Linee Guida Nazionali in materia di Vinca. Modifiche ed integrazioni alla D.G.R. n. 304/2006, come modificata dalle successive.*"

PREMESSO che:

1. Il Progetto degli "interventi di ristrutturazione e recupero funzionale dei locali di via Pirandello destinati a funzioni sociali e culturali posti al margine sud del centro storico**"**, localizzato nel Comune di Castellaneta, proposto dallo stesso Comune, è stato ammesso a finanziamento nell'ambito del PNRR – M5C2I2.1- e che ai sensi dell'art. 23 della LR n. 18/2012, così come modificato dall'art. 52 della LR 67/2017, nonchè della l.r. n.26/2022 compete alla Regione la valutazione del progetto e nello specifico l'istruttoria relativa alla fase 1 di "screening";
2. Con nota prot. n. 23260 del 25.07.2023, il Comune proponente indetticeva la Conferenza di Servizi Preliminare finalizzata a stabilire le condizioni per ottenere i necessari pareri, intese, concerti, nulla osta, autorizzazioni, concessioni o altri atti di assenso, comunque denominati invitando, fra gli altri, il Servizio scrivente a esprimersi in riferimento alle proprie competenze;
3. Con nota prot. n.13487 del 28.08.2023 questo Servizio forniva le informazioni necessarie all'avvio della procedura ambientale necessaria, informando contestualmente la Provincia di Taranto, competente per il "sentito" in qualità di Ente gestore del Parco Naturale regionale Terra delle Gravine;
4. Con nota prot. n. 14473 del 03.05.2024, il Comune indiceva la Conferenza di Servizi decisoria finalizzata

a stabilire le condizioni per ottenere i necessari pareri, intese, concerti, nulla osta, autorizzazioni, concessioni o altri atti di assenso, comunque denominati invitando, fra gli altri, il Servizio scrivente a esprimersi in riferimento alle proprie competenze;

5. Con nota prot. n. 15651 del 13.05.2024, il Comune di Castellaneta trasmetteva la documentazione utile all'avvio della procedura VInCa Fase I di screening;
6. Con nota prot. n. 356071 del 12.07.2024, questo Servizio avviava la procedura richiesta, chiedendo al Proponente di integrare la documentazione trasmessa e alla Provincia di Taranto, in qualità di Ente gestore del Parco Naturale regionale Terra delle Gravine, di rilasciare il previsto "Sentito";
7. Con nota del 16.07.2024, il Comune di Castellaneta trasmetteva le integrazioni richieste;
8. A meno del sentito dell'area protetta, risultava presente dunque tutta la documentazione utile alla comprensione della portata della proposta progettuale, che viene di seguito sinteticamente descritta.

DESCRIZIONE DELL'INTERVENTO

L'intervento in oggetto è un'area nel pieno centro urbano di Castellaneta; si tratta della cosiddetta "Passeggiata Rodolfo Valentino", un percorso pedonale prospicente e parallelo alla via Roma, la continuazione di competenza comunale della S.S.7 Appia, per un tratto di lunghezza di circa 300mt e largo 10mt, area pubblica di proprietà dello stesso comune di Castellaneta. Dall'altro lato, la passeggiata confina con due giardini pubblici, Villa De Gasperi e villa dei Cigni, con quote più basse da cui è possibile accedere a dei locali pubblici ricavati al di sotto del camminamento in oggetto. Questi locali pubblici sono attualmente in stato di abbandono e di forte degrado. In particolare, la pavimentazione della passeggiata si presenta in molti punti disconnessa con evidenti lesioni che provocano copiose infiltrazioni nei volumi sottostanti, oltre che costituire un rischio per la staticità della struttura.

Il progetto prevede la demolizione della passeggiata esistente e dei relativi locali sottostanti e successiva realizzazione di un nuovo corpo di fabbrica avente le stesse dimensioni geometriche. I locali presenti al di sotto della passeggiata risultano essere infatti, in uno stato di degrado e di abbandono, sono presenti infissi danneggiati, muri danneggiati da macchie di infiltrazioni e da lesioni dell'intonaco che risulta essere mancante in alcune parti. La pavimentazione della passeggiata risulta essere disconnessa con lesioni che provocano infiltrazioni ai locali sottostanti. Anche i pilastri e le travi risultano essere lesionati, con espulsioni del copriferro e armature ormai in uno stato avanzato di ossidazione. Il nuovo organismo conserverà la struttura dello stato di fatto e sarà realizzato in cemento armato, in blocchi di lunghezza pari a 31,50 metri, separati da giunti in elevazione di 5 cm. I blocchi sono realizzati da una struttura portante in cemento armato, classe C32/40, costituiti da pilastri 40x70 cm, travi di elevazione 40x50 cm e travi di fondazione 120x100 cm e 80x100 cm, che si estendono per tutta la lunghezza della passeggiata, tranne in corrispondenza del sottopasso di Via Arco dei Calderai dove la struttura è stata realizzata in cemento armato con setti di spessore pari a 40 cm, travi di elevazione 40x50 cm e travi di fondazione 120x100 e 80x100 cm. Descrizione progetto architettonico per passeggiata:

1. Si prevede la realizzazione di una pavimentazione che per l'80% sarà realizzata con lastre in calcestruzzo vibro - compresso ad elevato grado di compattazione di varie dimensioni da 1mt x 1mt a 0.25mt x 0.25mt di varie colorazioni dal bianco al grigio antracite;
2. Si prevede la realizzazione di una pavimentazione che per il 20% sarà realizzata in pietra di Trani o similari con spessore 2cm con dimensione 0.20x0.50mt che saranno posate in opera in aree di sosta attrezzate con n. 24 panchine. Massetto a pendio;
3. Si prevede una stratigrafia realizzata sulla nuova struttura in cemento armato cosi composta: A) B) C) D) Doppio strato di guaina; Sottofondo di malta cementizia su cui posare la pavimentazione; Sistema di raccolta e riutilizzo delle acque meteoriche per i giardini adiacenti l'area di progetto.
4. Realizzazione di pilastri in cemento armato 0.4x0.4mt ad intervalli di 6mt rifiniti con apposito gocciolatoio.
5. Cordolo in cemento armato 0.25x0.25mt con apposito gocciolatoio coprimuro.
6. Realizzazione di ringhiera in metallo da posizionare sul cordolo e tra i pilastri.
7. Realizzazione di idoneo impianto di pubblica illuminazione.

8. Demolizione e ricostruzione delle due scalinate esistenti in cemento armato.
9. Smontaggio del monumento dedicato a Rodolfo Valentino e ricollocazione nello stesso punto.
10. Fornitura e posa in opera di n.2 impianti elevatori (ascensori).
11. Manutenzione straordinaria delle scale in metallo che collegano la passeggiata ai due giardini pubblici (Villa De Gasperi e Villa dei Cigni).

Descrizione progetto architettonico per spazi pubblici sottostanti la passeggiata:

1. Realizzazione sulla parte prospicente la strada carrabile di n.50 posti auto coperti di cui n.3 per diversamente abili.
2. Realizzazione di percorso pedonale con pavimento industriale largo 1.5mt con rampe per diversamente abili delimitato da cordolo di protezione dalle auto posizionato sul muro contro terra, segnaletica orizzontale e verticale, impianto di illuminazione.
3. Realizzazione di n.3 locali pubblici di circa 140mq cadauno con servizi igienici annessi; pavimento in gres porcellanato 0.30x0.30mt posato su massetto in cls, realizzazione di sistema di coibentazione all'intradosso del solaio di copertura rifinito con cartongesso, impianto di illuminazione interno.

VALUTAZIONE

Dalla ricognizione condotta in ambito G.I.S. dei beni paesaggistici (BP) e degli ulteriori contesti paesaggistici (UCP) individuati dal Piano Paesaggistico Territoriale della Regione Puglia (PPTR), approvato con D.G.R. 16 febbraio 2015, n. 176 (pubblicato sul BURP n. 40 del 23-03-2015) e ss.mm.ii, in corrispondenza delle superfici oggetto di intervento si rileva la presenza dei seguenti Beni Paesaggistici (BP) e Ulteriori Contesti Paesaggistici (UCP), in ambito "Arco jonico tarantino".

6.1.2 Componenti idrologiche

UCP – Aree soggette a vincolo idrogeologico

6.2.2 Componenti delle aree protette e dei siti naturalistici

UCP – Siti d rilevanza naturalistica

6.3.1 Componenti culturali e insediative

BP – Immobile e aree di notevole interesse pubblico

UCP – Città consolidata

L'area oggetto di intervento è localizzata nel centro urbano della Città di Castellaneta e ricade nella ZSC/ZPS "Area delle Gravine", codice IT9130007, ma non nell'area protetta regionale "Terra delle gravine". Il controllo effettuato in ambito GIS, anche mediante l'utilizzo della cartografia allegata alla dgr 2442/2018, individua l'area di interesse come non caratterizzata dalla diretta presenza di habitat tutelati dalla Direttiva omonima: a poca distanza, in corrispondenza della gravina a circa 200 metri, viene segnalata la presenza di habitat codice 5330: Arbusteti termo-mediterranei e pre-desertici.

Considerata la tipologia di area, la zona è principalmente ricompresa in quella di potenziale habitat per specie di avifauna legate alla vicina presenza della gravina e di due giardini alberati.

INCIDENZA SU HABITAT E SPECIE

La valutazione dello stato di conservazione di habitat e specie è stata eseguita sulla base dei dati riportati nei Formulario standard relativi alla ZSC interessata e aggiornati con la D.G.R. n. 218/2020. Gli interventi saranno realizzati nel centro urbano e non hanno interferenze dirette con habitat tutelati. Analoghe valutazioni sono state condotte per lo stato di conservazione delle specie elencate nel Formulario standard: da questa analisi le specie che potrebbero essere interessate dalla realizzazione del progetto sono le seguenti specie di mammiferi: *Myotis myotis, Pipistrellus kuhlii, Rhinolophus ferrumequinum, Rhinolophus hipposideros;* e le seguenti specie di uccelli*: Alauda arvensis, Anthus campestris, Burhinus oedicnemus, Calandrella brachydactyla, Caprimulgus europaeus, Circaetus gallicus, Coracias garrulus, Falco biarmicus, Falco naumanni, Falco peregrinus, Lanius minor, Lanius senator, Lullula arborea, Melanocorypha calandra, Passer italiae, Passer montanus,* specie quasi tutte in discrete condizioni di conservazione. Su questa specie gli impatti devono ritenersi non significativi, in quanto gli interventi insistono su strade esistenti: in generale gli impatti devono ritenersi temporanei

(fase cantiere) e non significativi. L'intervento dovrà comunque osservare quanto previsto dal Regolamento Regionale n. 28/2008 e del Regolamento Regionale del 10 maggio 2016, n. 6 e s.m.i.. Per i lavori dovranno essere rispettate tutte le eventuali prescrizioni dell'Autorità per la tutela del Paesaggio e dell'Ente gestore dell'area protetta "Terra delle gravine", qualora espresse. Si riportano, di seguito, le misure normative da rispettare:

In ogni caso l'intervento dovrà essere realizzato nel pieno rispetto del Regolamento Regionale n. 28/2008 e del Regolamento Regionale del 10 maggio 2016, n . 6 e ss.mm.ii., ed in particolare:

Sia preventivamente accertata la assenza di nidi/dormitori di specie di interesse comunitario nelle strutture oggetto di intervento e sulle piante adiacenti ed inoltre

1. *Siano rispettate le misure di conservazione trasversali n. 16 - Indirizzi gestionali e misure di tutela delle specie e degli habitat, in particolare: Divieto del taglio di piante in cui sia accertata la presenza di nidi e/o dormitori di specie di interesse comunitario, fatti salvi gli interventi per salvaguardare la pubblica incolumità; Divieto di distruzione o danneggiamento intenzionale di nidi e ricoveri di uccelli, rettili e mammiferi*
2. *Siano rispettate le misure di conservazione trasversali n. 9 – Emissioni sonore e luminose. L'uso di apparecchi sonori all'interno dei siti deve avvenire senza arrecare disturbo alla quiete dell'ambiente naturale e alla fauna e comunque in rispetto del Piano di Zonizzazione Acustica, se esistente. L'Ente Gestore può imporre divieti temporanei alle emissioni sonore o luminose in prossimità di siti sensibili, ai fini della tutela di particolari specie animali, limitatamente a periodi di criticità. Gli interventi di realizzazione di nuovi impianti di illuminazione, nonché gli interventi di sostituzione e/o modifica di impianti esistenti, devono essere progettati in modo da non arrecare disturbo alla fauna, in conformità alle prescrizioni normative e regolamentari vigenti. Inoltre è opportuno:*

- *in fase di cantiere, prevedere tutte le misure atte al contenimento delle polveri e del rumore, riducendo il tempo di stazionamento dei materiali di risulta/rifiuti, presso le aree di intervento, preservando le superfici ad habitat;*
- *Definire il cronoprogramma degli interventi tenendo conto degli interventi contermini programmati al fine di contenere/ridurre la produzione congiunta di polveri e rumori e di possibili disturbi.*
- *che siano conservate le specie arboree ad arbustive presenti nelle vicinanze.*

TUTTO CIÒ PREMESSO

TENUTO CONTO della stringente tempistica legata alla misura del finanziamento in oggetto e che non è stato acquisito nei tempi previsti dalla DGR n. 1515/2021 il "sentito" del Parco regionale Terra delle Gravine;

RILEVATO che il progetto proposto insiste su strade ed edifici esistenti e che lo stesso è finalizzato al recupero di aree degradate del centro urbano di Castellaneta;

CONSIDERATO che l'intervento proposto non incide su habitat tutelati e non ne provoca incidenze significative e che gli impatti sulle specie vengono valutati non significativi;

VALUTATE idonee e sufficienti tutte le forme di mitigazione proposte e segnate nella sezione "Incidenza su habitat e specie" e che qui si intendono integralmente riportate. **Esaminati gli atti e alla luce delle motivazioni sopra esposte, che si intendono qui integralmente richiamate, sulla base degli elementi contenuti nella documentazione presentata e a conclusione della procedura di screening di incidenza, si ritiene che il progetto in esame, sebbene non connesso con la gestione e conservazione della ZSC/ZPS IT 9130007 "Terra delle gravine", non determinerà incidenza significativa ovvero non pregiudicherà il mantenimento dell'integrità del sito con riferimento agli specifici obiettivi di conservazione.**

Verifica ai sensi del D.Lgs. n. 196/2003 Garanzia della riservatezza La pubblicazione dell'atto all'albo, salve le garanzie previste dalla L. 241/90 e s.m.i. in tema di accesso ai documenti amministrativi, avviene nel rispetto della tutela della riservatezza dei cittadini, tenuto conto di quanto disposto dal D.Lgs. 196/2003 in materia di protezione dei dati personali, nonché dal vigente Regolamento Regionale n. 5/2006 per il trattamento dei dati sensibili e giudiziari. Ai fini della pubblicazione legale, l'atto destinato alla pubblicazione è redatto in modo da evitare la diffusione di dati personali identificativi non necessari, ovvero il riferimento a dati sensibili. Qualora tali dati fossero indispensabili per l'adozione dell'atto, essi sono trasferiti in documenti separati esplicitamente richiamati. Non ricorrono gli obblighi di cui agli artt. 26 e 27 del D. Lgs 14 marzo 2013 n. 33.

"COPERTURA FINANZIARIA AI SENSI DELLA L.R. 28/2001 E SS.MM.II. E D. LGS.VO 118/2011 E SMI."
IL PRESENTE PROVVEDIMENTO NON COMPORTA IMPLICAZIONI DI NATURA FINANZIARIA SIA DI ENTRATA CHE DI SPESA E DALLO STESSO NON DERIVA ALCUN ONERE A CARICO DEL BILANCIO REGIONALE.

DETERMINA

Di prendere atto di quanto espresso in narrativa, che costituisce parte integrante e sostanziale del presente atto e che qui si intende integralmente riportato.

- **di NON RICHIEDERE** l'attivazione della procedura di valutazione appropriata per il progetto proposto dal Comune di Castellaneta nell'ambito del PNRR M5 C2 I2.1 – "Interventi di ristrutturazione e recupero funzionale dei locali di Via Pirandello destinati a funzioni sociali e culturali posti al Margine Sud del Centro Storico", per le valutazioni e le verifiche espresse in narrativa, nonché nel rispetto di tutte le forme di mitigazione proposte nella sezione "Incidenza su habitat e specie" e che qui si intendono integralmente riportate;
- **di DARE ATTO** che il presente provvedimento:

1. è riferito a quanto previsto dalla L.r. 26/2022 e ss.mm.ii. relativamente alla sola Valutazione di incidenza secondo le disposizioni della la D.G.R. 304/2006 così come modificata ed integrata dalla DGR 1362 del 24 luglio 2018 e smi; non sostituisce altri pareri e/o autorizzazioni eventualmente previsti ai sensi delle normative vigenti;
2. ha carattere preventivo e si riferisce esclusivamente alle opere a farsi;
3. fa salve tutte le ulteriori prescrizioni, integrazioni o modificazioni relative al progetto in oggetto introdotte dagli Uffici competenti, anche successivamente all'adozione del presente provvedimento, purché con lo stesso compatibili;
4. è altresì subordinato alla verifica della legittimità delle procedure amministrative messe in atto;

- **di NOTIFICARE** il presente provvedimento, a cura del Servizio VIA e VINCA, al soggetto proponente, Comune di Castellaneta;
- **di TRASMETTERE** il presente provvedimento al Parco regionale "Area delle Gravine", al Comune proponente che ha l'obbligo di comunicare la data di inizio dei lavori alle autorità di vigilanza e sorveglianza competenti, ed ai fini dell'esperimento delle attività di alta vigilanza e sorveglianza, alla Sezione Vigilanza Ambientale, al Servizio regionale Parchi e Tutela della Biodiversità, al Nucleo di Polizia Ambientale della Provincia di Taranto;
- **di FAR PUBBLICARE** il presente provvedimento sul BURP e sul Portale Ambientale dell'Assessorato alla Qualità dell'Ambiente;
- **di TRASMETTERE** copia conforme del presente provvedimento al Servizio Segreteria della Giunta Regionale. Il presente provvedimento, redatto in forma integrale nel rispetto della tutela della riservatezza dei cittadini, secondo quanto disposto dal D.lgs. 196/03 in materia di protezione dei dati personali e smi, emesso in forma di documento informatico ex D.Lgs. 82/2005 e smi, firmato digitalmente ai sensi del testo unico D.P.R. 28 dicembre 2000, n. 445, del D.Lgs. 7 marzo 2005, n. 82 e norme collegate, è composto da n.10 (dieci) pagine compresa la presente. Il presente provvedimento, è pubblicato all'Albo Telematico del sito www.regione.puglia.it per un periodo pari ad almeno dieci giorni, ai sensi dell'art. 7 ed 8 del L.R. n.15/2008 e per gli effetti di cui al comma 3 art. 20 DPGR n. 22/2021;

a. è trasmesso al Segretariato della Giunta Regionale, ai sensi dell'art. 6 comma quinto della L.R. n.7/97 e del Decreto del Presidente della G.R. n. 443/2015;
b. sarà pubblicato sul sito ufficiale della Regione Puglia, www.regione.puglia.it, Sezione Trasparenza, Provvedimenti dirigenti;
c. sarà pubblicato sul BURP sezione 1, in versione integrale ai sensi della L.R. n.18 del 15 giugno 2023.

Ai sensi dell'art. 3 comma 4 della L. n. 241/90 e smi, avverso il presente provvedimento potrà essere presentato ricorso giurisdizionale al Tribunale Amministrativo Regionale entro 60 giorni (sessanta) dalla data di notifica dello stesso, ovvero ricorso straordinario al Presidente della Repubblica entro 120 (centoventi) giorni

Il presente Provvedimento è direttamente esecutivo.

Firmato digitalmente da:

E.Q. "Procedure di VIncA e attività connesse con la componente marino costiera" presso la Sezione Autorizzazioni Ambientali a valere sulle Risorse Programma regionale Tutela Ambientale, giuste DD n. 147 - 7.04.2024 e DD n. 273 – 11.06.2024.",
Vincenzo Moretti

Il Dirigente della Sezione Autorizzazioni Ambientali
Giuseppe Angelini

DETERMINAZIONE DEL DIRIGENTE SEZIONE AUTORIZZAZIONI AMBIENTALI 12 settembre 2024, n. 434

VAS 2023 SEM - Variante Urbanistica al P.U.G. - Area delle Attività Produttive - Area "C" - Verifica Assoggettabilità a VAS in modalità semplificata, comprensiva di VIncA, ai sensi dell'art. 8, comma 7, L.R. 44/2012 e dell'art. 6, comma 2, R.R. 18/2013. PROVVEDIMENTO DI VERIFICA ex art. 8 L.R. 44/2012 e ss.mm. ii.

IL DIRIGENTE DELLA STRUTTURA PROPONENTE

VISTA la Legge Regionale 4 febbraio 1997 n. 7;

VISTO l'art.32 della Legge n.69 del 18 giugno 2009, che prevede l'obbligo di sostituire la pubblicazione tradizionale all'Albo Ufficiale con la pubblicazione di documenti digitali sui siti informatici;

VISTO il Regolamento UE n. 679/2016, relativo alla protezione delle persone fisiche con riguardo al trattamento dei dati personali, nonché alla libera circolazione di tali dati e che abroga la direttiva europea 95/46/CE (regolamento generale sulla protezione dei dati) e il successivo D. Lgs. n.101/2018 recante "Disposizioni per l'adeguamento della normativa nazionale alle disposizioni del regolamento (UE) 2016/679 del Parlamento europeo e del Consiglio del 27 aprile 2016";

VISTI gli artt. 14 e 16 del D.lgs. n. 165/2001 "Norme generali sull'ordinamento del Lavoro alle dipendenze delle amministrazioni pubbliche";

VISTA la L.7 agosto 1990 n.241 "Nuove norme in materia di procedimento amministrativo e di diritto di accesso ai documenti amministrativi" e s.m.i.;

VISTO il D. Lgs. 3 aprile 2006 n.152 "Norme in materia ambientale" e ss.mm.ii., con particolare riferimento alla Parte II, relativamente alla Valutazione d'Impatto Ambientale di progetti ed alla Valutazione Ambientale Strategica di Piani e Programmi;

VISTA la Legge Regionale 14 dicembre 2012, n. 44, "Disciplina regionale in materia di valutazione ambientale strategica" e ss.mm.ii.;

VISTO il DPR 8 settembre 1997, n. 357 "Regolamento recante attuazione della Direttiva habitat" e ss.mm.ii.;

VISTA la D.G.R. 304/2006 "Atto di indirizzo e coordinamento per l'espletamento della procedura di valutazione di incidenza ai sensi dell'art. 6 della direttiva 92/43/CEE e dell'art. 5 del D.P.R. n. 357/1997 così come modificato ed integrato dall'art. 6 del D.P.R. n. 120/2003" e successive modifiche ed integrazioni;

VISTA la Legge Regionale 7 novembre 2022, n. 26, "Organizzazione e modalità di esercizio delle funzioni amministrative in materia di valutazioni e autorizzazioni ambientali";

VISTA la D.G.R. n. 1518 del 31 luglio 2015 "Adozione del modello organizzativo denominato "Modello Ambidestro per l'Innovazione della macchina Amministrativa regionale - MAIA". Approvazione Atto di Alta Organizzazione";

VISTO il Decreto del Presidente della Giunta Regionale 31 luglio 2015, n. 443 di "Adozione del modello organizzativo denominato "Modello Ambidestro per l'Innovazione della macchina Amministrativa regionale-MAIA"

VISTA la D.G.R. n. 458 del 08.04.2016 con la quale sono state definite le Sezioni dei Dipartimenti e delle relative funzioni;

VISTA la Determinazione n. 997 del 23 dicembre 2016 del Dirigente della Sezione Personale e Organizzazione, con cui sono stati istituiti i Servizi afferenti alle Sezioni, in applicazione dell'art. 19 c. 2 del DPGR n. 443 del 31 luglio 2015 e s. m. i.;

VISTA il Decreto del Presidente della Giunta Regionale del 22 gennaio 2021 n. 22 avente ad oggetto Adozione Atto di Alta Organizzazione Modello Organizzativo "MAIA 2.0";

VISTA la deliberazione della Giunta Regionale del 5 ottobre 2023, n. 1367 avente ad oggetto "Conferimento incarico di direzione della Sezione Autorizzazioni Ambientali afferente al Dipartimento Ambiente, Paesaggio e Qualità Urbana" e la successiva sottoscrizione contrattuale avvenuta il 4/12/2023 con decorrenza in pari data, con cui è stato conferito all'ing. Giuseppe Angelini l'incarico di direzione della Sezione Autorizzazione Ambientali;

VISTA la Determina n. 1 del 26/02/2024 del Dipartimento Personale e Organizzazione con cui sono state conferite all'ing. Giuseppe Angelini le funzioni vicarie ad interim del Servizio VIA/VINCA della Sezione Autorizzazioni Ambientali;
VISTA la Determinazione Dirigenziale n. 198 del 03/05/2024, con cui è stato assegnato l'incarico di Elevata Qualificazione denominato "Responsabile coordinamento procedimenti VAS regionali e coordinamento amministrativo VINCA" alla avv. Rosa Marrone, funzionario amministrativo di categoria D;
VISTA la Determinazione Dirigenziale n. 198 del 03/05/2024, con cui è stato assegnato l'incarico di Elevata Qualificazione denominato "Supporto istruttorio alle procedure VAS" all'ing. Daniela Frisullo, specialista tecnico di policy di categoria D;
VISTA la Determinazione Dirigenziale n. 198 del 03/05/2024, con cui è stato assegnato l'incarico di Elevata Qualificazione denominato "Valutazioni di Incidenza Ambientale nel settore del patrimonio forestale" al dott. Giovanni Zaccaria, funzionario tecnico regionale di categoria D;
VISTA l'assegnazione del presente procedimento e della relativa attività istruttoria alla avv. Rosa Marrone (RdP) e all'ing. Daniela Frisullo (funzionario istruttore);
VISTA la D.G.R. 15 settembre 2021, n. 1466 recante l'approvazione della Strategia regionale per la parità di genere, denominata "Agenda di Genere";
VISTA la D.G.R. del 3/7/2023, n. 938 recante "D.G.R. n. 302/2022 Valutazione di impatto di genere. Sistema di gestione e di monitoraggio. Revisione degli allegati.

PREMESSO CHE:

- con Deliberazione n. 2 del Consiglio Comunale del 04/02/2010, pubblicata sul BURP n. 42 del 04/03/2010, veniva approvato il Piano Urbanistico Generale (PUG) del Comune di Palagianello;
- con Deliberazione del Consiglio Comunale n. 7 del 08/05/2015, veniva adottata la "Variante Urbanistica al PUG delle Aree delle Attività Produttive", che prevedeva:
    - una porzione di area a reale vocazione agricola, rappresentata dalla storica masseria "Sacramento" con l'annesso e pertinenziale terreno circostante prospiciente la Strada Statale 7 (contrassegnata negli elaborati dalla lettera A), tipizzata nel P.U.G. come "zona D4 – Insediamenti produttivi di tipo artigianale ed industriale di nuovo impianto", veniva stralciata e variata come "Zona E2 – Agricola vincolata";
    - la trasformazione delle predetta area veniva compensata, per una pari superficie, da due aree (B e C), anch'esse ubicate lungo la S.S. 7, tipizzate nel vigente PUG come "Zona E2 – Agricola vincolata" che si variavano, come destinazione urbanistica, in "zona D4 – Insediamenti produttivi di tipo artigianale ed industriale di nuovo impianto"; su questi due lotti, al momento della redazione del nuovo strumento urbanistico, erano già preesistenti insediamenti industriali e/o artigianali;
- espletata la procedura di VAS, comprensiva di VIncA, relativa alla Variante Urbanistica al PUG delle Aree delle Attività Produttive, il Servizio Ecologia della Regione Puglia, con Determinazione n. 237 del 29/06/2015, esprimeva il proprio Parere motivato con osservazioni e prescrizioni ai sensi dell'art. 12 della L.R. n. 44/2012;
- a seguito dell'attestazione regionale di compatibilità (Deliberazione di Giunta Regionale n. 1521 del 31/07/2015), con Deliberazione del Consiglio Comunale n. 21 del 13/08/2015, veniva approvata in via definitiva, ai sensi dell'art. 16 della L.R. n. 20/2001, la "Variante Urbanistica al PUG delle Aree delle Attività Produttive" limitatamente alle zone denominate "A" e "B", escludendo l'area "C" in quanto contigua ad un reticolo idrografico che, in base all'art. 6 delle NTA del PAI, la rendeva inedificabile e di conseguenza inattuabile la modifica di tipizzazione proposta;
- con decreto del Segretario Generale dell'Autorità di Bacino Distrettuale dell'Appennino Meridionale, n. 963 del 03/09/2021 pubblicato sul BURP n. 126 del 07/10/2021 veniva modificata la perimetrazione interessante il territorio del comune di Palagianello e, in particolare, l'area "C", rilevando l'esternalità dell'insediamento rispetto ai perimetri AP ed MP, essendo interessata la medesima soltanto da un

residuale perimetro BP;

- l'intervenuta approvazione della modifica alla perimetrazione delle aree a pericolosità idraulica del PAI, portava il Comune di Palagianello nella condizione di poter riavviare l'iter procedurale previsto dagli artt. 11-12 della L.R. n. 20/2001, relativamente alla residua area "C" e completare la pianificazione della "Variante Urbanistica al PUG/S delle Aree delle Attività Produttive";
- con nota prot. n. 3415 del 10/05/2023, pervenuta a mezzo PEC e acquisita in data 17/05/2023 al n. 7975 di protocollo di questa Sezione regionale, il Settore Urbanistica - Attività Produttive del Comune di Palagianello, in qualità di Autorità procedente, presentava istanza di avvio dell'iter amministrativo di verifica di assoggettabilità a VAS "semplificata" limitatamente ai soli effetti significativi sull'ambiente non precedentemente considerati, comunicando il link (rinvenibile sul portale ambientale regionale) per la consultazione della documentazione in formato digitale, nello specifico:
  - Deliberazione del C.C. n. 10 del 31/03/2023 di adozione della Variante Urbanistica al PUG – Aree delle Attività Produttive – c.d. Area "C" ai sensi degli artt. 11-12 della L.R. n. 20/2001
  - Relazione Generale
  - Rapporto Preliminare di Verifica
  - Cronologia storica del P.U.G. – Prima fase: TAVOLA 1A
  - Cronologia storica del P.U.G. – Seconda fase: TAVOLA 1B
  - Nuova variante urbanistica: TAVOLA 2A
  - Catastale: TAVOLA 2B
  - Regime vincolistico: TAVOLE 3A–3B–3C–3D–3E;
- la scrivente Sezione, in qualità di Autorità competente, con nota prot. n. 10624 del 14/07/2023, notificata mezzo PEC all'autorità procedente, agli SCMA e agli Enti territoriali interessati, avviava la procedura di verifica di assoggettabilità a VAS semplificata ai sensi dell'art. 8, comma 7 della L.R. 44/2012 e dell'art. 6, comma 2 del R.R. 18/2013, comunicando i tempi e le modalità di trasmissione dei contributi;
- nell'ambito della consultazione, il parere di competenza è stato trasmesso dai seguenti soggetti:
  - Consorzio di Bonifica Stornara e Tara con nota prot. 3721 del 15/05/2023 trasmessa a mezzo PEC e acquisita in pari data al protocollo n. 7816 della Sezione scrivente;
  - l'ARPA Puglia con note prot. n. 38853 del 25/05/2023 e n. 56223 del 16/08/2023 pervenute a mezzo PEC e acquisite rispettivamente in data 26/05/2023 al protocollo n. 8448 e in data 16/08/2023 al protocollo n. 12732 della Sezione scrivente;
  - Autorità di Bacino Distrettuale dell'Appennino Meridionale con nota prot. n. 19473 del 03/07/2023 pervenuta a mezzo PEC in pari data e acquisita in data 04/07/2023 al protocollo n. 10178 della scrivente Sezione;
  - Autorità Idrica Pugliese con nota prot. n. 4811 del 02/08/2023 (contributo pervenuto all'Autorità procedente e trasmesso alla scrivente Sezione con nota prot. n. 3567 del 27/05/2024);
- con nota prot. n. 3567 del 27/05/2024, trasmessa a mezzo PEC e acquisita in data 28/05/2024 al prot. unico regionale n. 252253, l'Autorità Procedente trasmetteva i contributi/pareri/osservazioni ricevuti e il Rapporto Preliminare di Verifica ad essi adeguatSo, comprensivo delle relative controdeduzioni;
- con comunicazione del 19/08/2024, trasmessa a mezzo PEC e acquisita in pari data al n. 410924 del protocollo unico regionale, l'Autorità procedente ha trasmesso la copia del mandato di pagamento n. 1838 degli oneri istruttori, accertato giusta reversale n. 86315 del 21/08/2024, assolvendo agli adempimenti ai sensi dell'art. 12, comma 1 della L.R. n. 26/2022;
- con nota prot. n. 63058 del 20/08/2024, trasmessa a mezzo PEC e acquisita in pari data al prot. unico regionale n. 412696, l'ARPA ha trasmesso le proprie osservazioni relativamente a quanto controdedotto dall'Autorità procedente in merito ai punti 1 (a, b, c, d), 2, 3, 4, 5, 6, 7, 8 e 9 delle conclusioni del parere ARPA prot. n. 38853 del 25/05/2023.

Tutto quanto sopra premesso, dato atto che nell'ambito della presente procedura VAS

- il Proponente e l'Autorità Procedente è il Comune di Palagianello_Settore Urbanistica - Attività

Produttive, ai sensi dell'art.2, comma 1, lettera f) della L.R. 44/2012 e ss.mm.ii.;
- l'Autorità Competente VAS è la Sezione Autorizzazioni Ambientali, afferente al Dipartimento regionale "Ambiente, Paesaggio e Qualità Urbana", ai sensi dell'art.4, comma 2, della L.R. 44/2012 e ss.mm.ii.;
- il Piano in oggetto è soggetto altresì a Valutazione di Incidenza, ai sensi dell'art. 5 del D.P.R. 357/97 e s.m.i., interessando siti della Rete Natura 2000;
- ai sensi dell'art. 17, comma 1 della L.R. 44/2012, la Valutazione di Incidenza è effettuata nell'ambito del procedimento di Valutazione Ambientale Strategica.

Esaminati i contributi resi dai soggetti competenti in materia ambientale, le controdeduzioni trasmesse dall'Autorità procedente e i contenuti del Rapporto preliminare di verifica, è stata redatta la Scheda Istruttoria contenente le osservazioni/raccomandazioni della scrivente Sezione.

Sulla base della documentazione tecnica acquisita agli atti di ufficio ed esaminata, compresi i contributi resi dai Soggetti Competenti in materia Ambientale nel corso del procedimento e le controdeduzioni fornite, **si ritiene** di poter concludere la fase valutativa e l'attività tecnico-istruttoria propedeutica all'espressione del provvedimento di verifica con esclusione dalla VAS della variante al PUG, considerati la natura strutturale della Variante di Piano e lo stato antropizzato dei luoghi, le sensibilità ambientali dell'area interessata e i potenziali impatti significativi sull'ambiente.

Si precisa, infine, che il presente provvedimento si riferisce esclusivamente alla verifica di assoggettabilità a Valutazione Ambientale Strategica, comprensiva di VIncA, della Variante Urbanistica al P.U.G. – Area delle Attività Produttive – Area "C", pertanto non esime l'autorità procedente dall'acquisizione di pareri, autorizzazioni, nulla osta, assensi comunque denominati in materia ambientale.

Tutto quanto innanzi detto costituisce il provvedimento di verifica relativo alla Verifica di assoggettabilità a VAS semplificata, comprensiva di VIncA, della Variante Urbanistica al P.U.G. – Area delle Attività Produttive – Area "C".

Verifica ai sensi del Regolamento UE n. 679/2016 e
del D. Lgs n. 196/2003 come modificato dal D. Lgs. n. 101/2018
Garanzia della riservatezza

Fatte salve le garanzie previste in tema di accesso ai documenti amministrativi dalla L.241/90 ss.mm.ii. la pubblicazione del presente atto, adottato in ottemperanza ad obblighi di legge, avviene nel rispetto della tutela della riservatezza dei cittadini secondo quanto disposto dal Regolamento UE n. 679/2016 in materia di protezione dei dati personali, dal D. Lgs. n. 196/2003 come modificato dal D. lgs. n. 101/2018, nonché dal vigente regolamento regionale n.5/2006 per il trattamento dei dati sensibili e giudiziari.
Ai fini della pubblicità legale, l'atto destinato alla pubblicazione è redatto in modo da evitare la diffusione di dati personali identificativi non necessari, ovvero il riferimento a dati sensibili. Qualora tali dati fossero indispensabili per l'adozione dell'atto, essi sono trasferiti in documenti separati esplicitamente richiamati.

Adempimenti contabili ai sensi del D. Lgs. N.118/2011 ss.mm.ii.

Il presente provvedimento non comporta implicazioni di natura finanziaria sia di entrata che di spesa e dallo stesso non deriva alcun onere a carico del bilancio regionale.

DETERMINA

Di prendere atto di quanto espresso in narrativa, che costituisce parte integrante e sostanziale del presente atto e che qui si intende integralmente riportato.

- **di dare evidenza che** la Scheda istruttoria della Variante Urbanistica al P.U.G. – Area delle Attività Produttive – Area "C" è disponibile sul portale ambientale regionale al seguente link https://pugliacon.regione.puglia.it/comp_pub/dettaglioProcedure/e1b3b089-75e4-47ed-9eb2-d392e5c81400/0
- **di rilasciare** ai sensi dell'art.8 della L.R. 44/2012 e ss.mm.ii. **il provvedimento di verifica escludendo da VAS** la Variante Urbanistica al P.U.G. – Area delle Attività Produttive – Area "C". Infatti, l'area C della Variante al PUG, finalizzata alla rettifica delle previsioni urbanistiche con ritipizzazione da Zona E2 a Zona D4 stante lo stato dei luoghi (preesistenza di insediamenti industriali e/o artigianali al momento della redazione del PUG), era già stata oggetto di valutazione nella procedura di Valutazione Ambientale Strategica di cui agli articoli da 9 a 15 della L.R. 44/2012, conclusasi con il parere motivato espresso con D.D. n. 237 del 29/06/2015 del Servizio Ecologia della Regione Puglia. L'incompatibilità con il PAI della modifica di tipizzazione proposta per l'area C, ragione per cui l'area veniva poi stralciata in fase di approvazione della "Variante al PUG delle Aree delle Attività Produttive", è stata superata con l'approvazione della modifica della perimetrazione delle aree a pericolosità idraulica del PAI con il Decreto del Segretario Generale dell'AdB n. 963 del 03/09/2021. Alla luce di quanto sopra, considerato che la proposta di Variante per l'area C non presenta elementi di novità e nell'arco temporale trascorso sono rimaste invariate le condizioni ambientali, **nel prendere atto del recepimento nel Rapporto Preliminare di Verifica delle prescrizioni relative alle misure di mitigazione da adottare di cui al parere motivato rilasciato con D.D. n. 237 del 29/06/2015, si chiede di tenere conto nell'ambito del procedimento di Verifica di assoggettamento a VAS degli aggiornamenti normativi intervenuti.** Pertanto, al fine di evitare o prevenire effetti significativi e negativi sull'ambiente e di orientare gli strumenti attuativi della variante verso gli obiettivi dello sviluppo sostenibile, **si raccomanda** quanto segue:

  A. Recepire nelle NTA del PUG la prescrizione dell'Autorità di Bacino Distrettuale dell'Appennino Meridionale a cui si dovrà adempiere in fase di redazione dello strumento attuativo, ossia di definire, a carico dei proprietari delle aree, adeguate misure preventive e protettive dell'insediamento con riferimento al rischio idrogeologico residuo presente (quello per intendere eccedente il tempo di ritorno di 200 anni) in virtù del perimetro BP del PAI vigente.
  B. Integrare le NTA del PUG con le misure di mitigazione previste e riportate nel Rapporto Preliminare di Verifica, in ottemperanza anche a quanto prescritto nel parere motivato. A tal riguardo, come indicato da ARPA, la gestione delle terre e rocce da scavo in fase di cantiere deve avvenire nel rispetto di quanto previsto dal DPR n. 120/2017 e secondo le indicazioni delle Linee Guida SNPA 22/2019. Inoltre, sulla base di quanto dichiarato nel RPV, riportare nelle NTA che le nuove volumetrie dovranno avere un'altezza omogenea all'edificazione già esistente verificando che non alterino le visuali e la percezione d'insieme del contesto paesaggistico.
  C. Individuare gli obiettivi di sostenibilità attinenti alla Variante di piano in esame ed evidenziare in che modo questi possano essere efficacemente perseguiti attraverso le previsioni di Piano e le misure di mitigazione da attuare e, in caso di eventuali situazioni di incoerenza, indicarne le modalità di gestione.
  D. Con riferimento alla caratterizzazione dello stato dell'ambiente, indagare la componente ambientale agenti fisici relativa al gas radon, tenuto conto di quanto disciplinato dall'art. 3, comma 5 della L.R. 30/2016 e s.m.i., e adottare le opportune misure di prevenzione del rischio da radon come previsto dall'art. 34 del Regolamento Edilizio Comunale integrato con il RET.
  E. Riguardo agli effetti significativi sull'ambiente, vista la natura strutturale della Variante, si rimanda per una loro più puntuale analisi allo strumento urbanistico attuativo, dove la definizione degli interventi e delle attività da insediare può permettere di individuare eventuali impatti al momento non considerati e/o valutabili.
  F. Rispettare il Regolamento Regionale n. 13 del 22/08/2006 "Misure urgenti per il contenimento dell'inquinamento luminoso e per il risparmio energetico".
  G. Posta la necessità di un piano di monitoraggio del PUG su scala comunale per analizzare come le

previsioni di Piano incidano sugli aspetti ambientali, ecologici, paesaggistici e socioeconomici del territorio nell'ottica dello sviluppo sostenibile, per la Variante in esame rivedere e integrare il set di indicatori di monitoraggio (di processo e di contributo) in fase di redazione dello strumento attuativo, in funzione del maggior grado di dettaglio delle azioni di Piano e delle attività da insediare, tenendo conto anche delle misure di mitigazione ambientale da adottare al fine di monitorare la loro effettiva applicazione ed efficacia. A tal riguardo per il set di indicatori del sistema di monitoraggio della Variante è necessario considerare anche le componenti ambientali paesaggio e biodiversità.

H. Recepire nelle NTA del PUG le prescrizioni della Valutazione d'Incidenza come di seguito riportate:
    - i singoli interventi e le attività previste dovranno rispettare le prescrizioni contenute nel parere di Vinca già rilasciato per il PUG;
    - tutti gli interventi e le azioni infrastrutturali di dettaglio previste dalla Variante, siano sottoposte a Valutazione di Incidenza Ambientale specifica;
    - siano rispettate le misure di conservazione e le norme tecniche di attuazione relative alla ZSC/ZPS IT9130007 "Area delle Gravine" dotata di Piano di Gestione sito-specifico, nonché delle misure di conservazione contenute nei R.R. n.28/2008, n. 6/2016 e n. 12/2017.

- **di stabilire** che, affinché la procedura di VAS possa essere effettivamente efficace e quindi contribuire a garantire il più elevato livello possibile di protezione dell'ambiente e di promozione dello sviluppo sostenibile, **ènecessario considerare puntualmente le raccomandazioni sopra riportate**;
- **di precisare** che il presente provvedimento si riferisce esclusivamente alla VAS, comprensiva di VINCA, della Variante Urbanistica al P.U.G. – Area delle Attività Produttive – Area "C", pertanto non esime l'autorità procedente dall'acquisizione di pareri, autorizzazioni, nulla osta, assensi comunque denominati in materia ambientale;
- **di demandare** all'autorità procedente l'assolvimento degli obblighi stabiliti dall'art. 8, comma 6 della L.R. 44/2012 e ss.mm.ii.;
- **di notificare** il presente provvedimento all'Autorità procedente e alle sezioni regionali Urbanistica e Tutela e Valorizzazione del Paesaggio.

Il presente provvedimento, composto da n. 10 facciate, firmato digitalmente ai sensi del Testo Unico D.P.R. 28 dicembre 2000, n. 445 e del D. Lgs. 7 marzo 2005, n. 82:

- è pubblicato all'Albo Telematico Unico Regionale delle Determinazioni Dirigenziali, nell'apposita sezione del portale istituzionale www.regione.puglia.it, ai sensi del comma 3 art. 20 DPGR n. 22/2021;
- è depositato nel sistema regionale di archiviazione Diogene, secondo le modalità di cui al documento CIFRA2_MU_Manuale_Utente_v14_20200325.docx VERSIONE V14 del 25/03/2020;
- è trasmesso, ai sensi dell'art. 6 comma quinto della L.R. n.7/97 e del Decreto del Presidente della G.R. n. 443/2015, al Segretariato Generale della Giunta Regionale;
- è trasmesso all'Ufficio del Bollettino Ufficiale della Regione Puglia, per la sua pubblicazione integrale sul BURP, ai sensi della L.R. n. 18 del 15 giugno 2023.

Avverso la presente determinazione l'interessato, ai sensi dell'art. 3 comma 4 della L. 241/90 e ss.mm.ii., può proporre nei termini di legge dalla notifica dell'atto ricorso giurisdizionale amministrativo o, in alternativa, ricorso straordinario (ex D.P.R. 1199/1971).

Il presente Provvedimento è direttamente esecutivo.

Firmato digitalmente da:

E.Q. Supporto istruttorio alle procedure VAS
Daniela Frisullo

E.Q. Valutazioni di Incidenza Ambientale nel settore del patrimonio forestale
Giovanni Zaccaria

E.Q. Responsabile coordinamento procedimenti VAS regionali e coordinamento amministrativo VINCA
Rosa Marrone

Il Dirigente della Sezione Autorizzazioni Ambientali
Giuseppe Angelini

DETERMINAZIONE DEL DIRIGENTE SEZIONE AUTORIZZAZIONI AMBIENTALI 12 settembre 2024, n. 435

VAS-2152-REG - Regolamento Regionale del 9 ottobre 2013, n. 18. Registrazione dei piani urbanistici comunali esclusi dalle procedure di VAS - Verifica di sussistenza delle pertinenti condizioni di esclusione dei piani selezionati, in applicazione della metodologia di campionamento stabilita con Determinazione del Dirigente di Servizio Ecologia n. 12 del 14/01/2014, relativa alla "Realizzazione della nuova Casa della Comunità in Bitetto su area comunale in via San Giuseppe - Approvazione progetto Definitivo - Esecutivo in variante puntuale al PU ai sensi della L.R. n. 13/2001.". Autorità procedente: Comune di Bitetto (BA). Conclusione del procedimento.

IL DIRIGENTE DELLA STRUTTURA PROPONENTE

Vista la Legge Regionale 4 febbraio 1997 n. 7;
Visto l'art. 32 della Legge n. 69 del 18 giugno 2009, che prevede l'obbligo di sostituire la pubblicazione tradizionale all'Albo Ufficiale con la pubblicazione di documenti digitali sui siti informatici;
Visto il Regolamento UE n. 679/2016, relativo alla protezione delle persone fisiche con riguardo al trattamento dei dati personali, nonché alla libera circolazione di tali dati e che abroga la direttiva europea 95/46/CE (regolamento generale sulla protezione dei dati) e il successivo D. Lgs. n. 101/2018 recante "*Disposizioni per l'adeguamento della normativa nazionale alle disposizioni del regolamento (UE) 2016/679 del Parlamento europeo e del Consiglio del 27 aprile 2016*";
Visti gli artt. 14 e 16 del D. lgs. n. 165/2001 "*Norme generali sull'ordinamento del Lavoro alle dipendenze delle amministrazioni pubbliche";*
Vista la L. 241/1990 e ss. mm. ii.;
Visto il D. lgs. 152/2006 e ss. mm. ii.;
Vista la Legge Regionale 14 dicembre 2012, n. 44, "*Disciplina regionale in materia di valutazione ambientale strategica*" e ss. mm. ii.;
Visto il Regolamento Regionale del 9 ottobre 2013, n. 18, *"Regolamento di attuazione della legge regionale 14 dicembre 2012, n. 44 (Disciplina regionale in materia di valutazione ambientale strategica), concernente piani e programmi urbanistici comunali",* pubblicato sul BURP n. 134 del 15/10/2013;
Vista la D.G.R. 31 luglio 2015, n. 1518 "*Adozione del modello organizzativo denominato "Modello Ambidestro per l'Innovazione della macchina Amministrativa regionale - MAIA". Approvazione Atto di Alta Organizzazione*";
Visto il D.P.G.R. 31 luglio 2015, n. 443 con cui è stato approvato l'Atto di Alta Organizzazione relativo all'adozione del modello organizzativo denominato "*Modello Ambidestro per l'Innovazione della macchina Amministrativa regionale - MAIA*", - Dipartimenti - Sezioni - Servizi;
Vista la D.G.R del 08/04/2016 n. 458 con la quale sono state definite le Sezioni dei Dipartimenti e delle relative funzioni;
Vista il Decreto del Presidente della Giunta Regionale del 22 gennaio 2021 n. 22 avente ad oggetto *Adozione Atto di Alta Organizzazione Modello Organizzativo* "*MAIA* 2.0";
Vista la deliberazione della Giunta Regionale del 5 ottobre 2023, n. 1367 avente ad oggetto "*Conferimento incarico di direzione della Sezione Autorizzazioni Ambientali afferente al Dipartimento Ambiente, Paesaggio e Qualità Urbana*" e la successiva sottoscrizione contrattuale avvenuta il 04/12/2023 con decorrenza in pari data, con cui è stato conferito all'ing. Giuseppe Angelini l'incarico di direzione della Sezione Autorizzazione Ambientali;
Vista la Determinazione Dirigenziale n. 198 del 03/05/2024, con cui è stato assegnato l'incarico di Elevata Qualificazione denominato "*Responsabile coordinamento procedimenti VAS regionali e coordinamento amministrativo VINCA*" alla avv. Rosa Marrone, funzionario amministrativo di categoria D;
Vista la Determinazione Dirigenziale n. 197 del 03/05/2024, con cui è stato assegnato l'incarico di Elevata Qualificazione denominato "*Supporto istruttorio alle procedure VAS e istruttoria ai fini delle "intese" per le autorizzazioni di opere infrastrutturali*" al dott. Giacomo Sumerano, specialista tecnico di policy di categoria D;

Vista l'assegnazione del presente procedimento al funzionario EQ, Responsabile di Procedimento, avv. Rosa Marrone, che a sua volta ha assegnato l'attività istruttoria al funzionario EQ dott. Giacomo Sumerano;
Vista la D.G.R. 15 settembre 2021, n. 1466 recante l'approvazione della Strategia regionale per la parità di genere, denominata "*Agenda di Genere*";
Vista la D.G.R. del 3/7/2023, n. 938 recante "*D.G.R. n. 302/2022 Valutazione di impatto di genere. Sistema di gestione e di monitoraggio. Revisione degli allegati*";
Vista la Determinazione del Dirigente del Servizio Ecologia n. 12 del 14/01/2014, adottata di concerto con il Dirigente del Servizio Urbanistica e con la Dirigente del Servizio Assetto del Territorio, con cui è stata definita la metodologia di campionamento per la selezione dei piani urbanistici comunali per i quali è richiesta la verifica della sussistenza delle condizioni di esclusione dalle procedure di valutazione ambientale strategica (VAS), ai sensi del comma 7.3 del predetto regolamento regionale.

PREMESSO CHE:

- in data 18/06/2024 il Comune di Bitetto – Settore Lavori Pubblici Transizione Digitale - attivava la procedura telematica di registrazione delle condizioni di esclusione dalla VAS di cui all'art. 7, comma 7.4 del R.R. 18/2013, trasmettendo, tramite accesso alla piattaforma informatizzata del portale ambientale regionale, la seguente documentazione, in formato elettronico, inerente al piano in oggetto:
    - Attestazione relativa all'applicabilità delle condizioni di esclusione del Piano dalle procedure di VAS
        - Nota di attestazione prot. n. 0010899 del 18/06/2024 del Responsabile del Settore Lavori Pubblici Transizione Digitale
    - Copia dell'atto amministrativo di formalizzazione della proposta di piano urbanistico comunale
        - Deliberazione del Direttore Generale F.F. ASL Bari n. 677 del 02/04/2024 avente ad oggetto "AREA GESTIONE TECNICA – PIANO NAZIONALE DI RIPRESA E RESILIENZA (PNRR)- MISSIONE 6 "SALUTE" - COMPONENTE 1 – INVESTIMENTO 1.1 "LAVORI DI REALIZZAZIONE DELLA NUOVA CASA DI COMUNITA' DI BITETTO (BA)". CUP D45F22000660006 – CIG A.Q. 93261706F2 CIG CONTRATTO SPECIFICO 96847203C5 APPROVAZIONE PROGETTO DEFINITIVO- ESECUTIVO
    - Elaborati del Piano Urbanistico Comunale
        - 3685_DE_TKN_2_RUG-001-00_R00_Studio d'inserimento urbanistico
        - 3685_DE_TKN_2_DUG-001-00_R00_Inquadramento urbanistico e verifiche urbanistiche
        - 3685_DE_TKN_2_DLP-001-00_R00_Planimetria e dettagli opere esterne
        - 3685_DE_TKN_2_DAP-004-00_R00_Planimetria progetto + arredo
    - Contributi già espressi
        - Parere preventivo di conformità urbanistica dell'intervento in riscontro alla nota prot. ASL n. 140018 del 13/11/2023 del Responsabile Lavori Pubblici Transizione Digitale del Comune di Bitetto
        - Parere ASL Bari prot. n. 85155 del 10/11/2023
- nell'ambito della predetta procedura telematica il Comune di Bitetto – Settore Lavori Pubblici Transizione

Digitale - inquadrava la Realizzazione della nuova Casa della Comunità in Bitetto su area comunale in via San Giuseppe in variante puntuale al PU ai sensi della L.R. n. 13/2001, nella fattispecie di cui all'**art. 7, comma 7.2, lettera a) punto VIII** del R.R. 18/2013, attestando assolti gli adempimenti in materia di VAS;

- a valle di tale adempimento procedurale, nell'ambito della piattaforma del Portale ambientale regionale a ciò dedicata, nella medesima data del 18/06/2024, in ottemperanza all'art. 7.4 del R.R. 18/2013, si dava seguito alla pubblicazione della suddetta documentazione al link seguente:

https://pugliacon.regione.puglia.it/comp_pub/dettaglioProcedure/0cca09cd-c638-413b-9fde-06393f6225e5/0;

- con nota prot. 337606 del 04/07/2024 avente ad oggetto "*Regolamento regionale 9 ottobre 2013, n. 18, art. 7, comma 3 - definizione del campione di piani urbanistici comunali, registrati secondo le modalità previste al comma 4, art. 7 del R.R. 18/2013 nel periodo 06/06/2024 - 03/07/2024 che devono essere sottoposti alle verifiche di sussistenza delle pertinenti condizioni di esclusione dalle procedure di VAS*", la Sezione Autorizzazioni Ambientali ha comunicato il campione selezionato di piani urbanistici comunali per i quali è richiesta la verifica della sussistenza delle condizioni di esclusione dalle procedure di VAS, dando l'avvio dei procedimenti di verifica della sussistenza delle condizioni per l'applicazione delle pertinenti disposizioni del comma 7.2 del R.R. 18/2013, relativi ad ognuno dei piani urbanistici comunali elencati nella tabella 2, da concludersi con provvedimenti espressi entro trenta giorni a decorrere dal 04/07/2024.

Tutto quanto sopra premesso,

RILEVATO, dall'esame della documentazione tecnico-amministrativa trasmessa dall'autorità procedente comunale e pubblicata sul portale ambientale regionale, che:

- l'autorità procedente ha trasmesso, come atto amministrativo di formalizzazione della proposta di variante, la Deliberazione del Direttore Generale F.F. ASL Bari n. 677 del 02/04/2024, configurabile quale soggetto proponente.

CONSIDERATO che:

- deve essere presentato un atto amministrativo di formalizzazione della proposta di variante da parte dell'autorità procedente.

Sulla base delle considerazioni sopra esposte, costituenti ragioni ostative all'applicazione delle pertinenti condizioni di esclusione di cui all'art. 7, comma 7.2 del R.R n. 18/2013 alla Realizzazione della nuova Casa della Comunità in Bitetto su area comunale in via San Giuseppe in variante puntuale al PU ai sensi della L.R. n. 13/2001, con nota prot. n. 367136 del 18/07/2024 è stata trasmessa all'autorità procedente, a mezzo PEC, la richiesta:

- di presentare l'atto di formalizzazione relativo all'autorità procedente – Comune di Bitetto;
- di chiarire se esistano regole edificatorie speciali per l'area di intervento o se debbano applicarsi le regole individuate per il contesto urbano consolidato, considerato che, dall'analisi della documentazione tecnico-amministrativa trasmessa, si è rilevato che "*l'area fa parte del C.U.C., ossia il Contesto Urbano Consolidato, da manutenere e qualificare. In particolare il lotto fa parte della aree destinate al P.I.R.P., ossia il Piano Integrato per la manutenzione delle Periferie. A tal proposito, sull'area dovrebbero insistere delle regole edificatorie "speciali", stabilite con una convenzione appositamente stipulata per l'area, come riportano le Norme Tecniche di Attuazione. Non si ha riscontro di tale convenzione, perciò le verifiche di superficie/volumetria proposte in tavola DUG-001-00, tengono conto delle regole imposte per le aree facenti parte del CUC.*".

In riscontro alla comunicazione di cui sopra, il Comune di Bitetto – Settore Lavori Pubblici Transizione Digitale, con nota trasmessa a mezzo PEC in data 03/09/2024, acquisita al prot. regionale n. 425540 in pari data, ha provveduto a presentare, come atto amministrativo di formalizzazione della proposta, la Delibera di C.C. n. 17 del 18/07/2024 avente ad oggetto "Realizzazione della nuova Casa della Comunità in Bitetto su area comunale in via San Giuseppe - Approvazione progetto Definitivo - Esecutivo in variante puntuale al PUG ai sensi della L.R. n.13/2001." ed a chiarire quanto segue: "*In merito alle regole edificatorie esistenti sull'area di intervento si precisa che già nell'ambito dell'approvazione del PIRP, oggetto di accordo di programma tra la Regione Puglia e il Comune di Bitetto sottoscritto in data 29.01.2010, fu variato essenzialmente l'indice di fabbricabilità fondiaria da 2 mc/mq a 4 mc/mq comparando l'area alla zona CUC (ex zona B) del previgente strumento urbanistico. Si conferma, pertanto, che il progetto di che trattasi rispecchia le regole edificatorie speciali del PIRP che coincidono con quelle del contesto CUC del vigente PUG.*"

RILEVATO pertanto che:

- con Decreto del Ministro dell'economia e delle finanze del 6 agosto 2021 recante "Assegnazione delle risorse finanziarie previste per l'attuazione degli interventi del Piano Nazionale di Ripresa e Resilienza (PNRR) e ripartizione dei traguardi e obiettivi per scadenze semestrali di rendicontazione", come aggiornato, in riferimento alla Tabella A, dal Decreto del Ministero dell'economia e delle finanze del 23 novembre 2021 e dal Decreto del Ministero dell'economia e delle finanze del 3 febbraio 2022, sono stati stanziati i fondi per l'attuazione degli interventi relativi alla Missione 6 Salute (M6);
- con la D.G.R. n. 763 del 26 maggio 2022 avente ad oggetto "PNRR Missione 6 "Salute". Sottoscrizione del Contratto Interistituzionale di Sviluppo. Autorizzazione" la Regione Puglia ha previsto, nell'ambito dei suddetti investimenti, il riparto tra le Aziende Sanitarie Locali sia dei fondi che del numero di interventi da realizzare;
- il Comune di Bitetto si era reso disponibile a concedere un'area sita in Bitetto, alla via Marconi s.n.c., in comodato d'uso gratuito per lo svolgimento delle attività connesse al funzionamento della Casa della Comunità;
- sull'area inizialmente individuata come sito per la realizzazione della nuova Casa della Comunità, censita catastalmente al Foglio 21, Particelle 484, 480, 425, 478, 410, durante vari incontri interlocutori con i progettisti dell'opera sono emerse varie problematiche;
- al fine della risoluzione delle problematiche emerse, con nota comunale prot. n.8767 del 06.06.2023 è stata richiesta la traslazione dell'intervento di che trattatasi su altro suolo di proprietà comunale sito in via San Giuseppe e censito catastalmente al Foglio 17, p.lla 650;
- con nota prot. n. 140018 del 13.11.2023, acquisita agli atti del Comune di Bitetto con prot. n.17173 del 14.11.2023, l'area gestione tecnica della ASL Bari ha trasmesso all'Ente Comunale la documentazione progettuale relativa alla Casa della Comunità sulla nuova area di via San Giuseppe, al fine del rilascio del parere preventivo di conformità urbanistica;
- con nota prot. n.17258 del 15.11.2023 il Settore Tecnico del Comune di Bitetto ha espresso parere urbanistico favorevole alla nuova soluzione progettuale;
- con nota prot. n. 59560 del 07.05.2024 acclarata al protocollo dell'Ente Comunale n.8221 del 08.05.2024, l'area gestione tecnica della ASL Bari ha trasmesso la Deliberazione del Direttore Generale F.F. n.677 del 02.04.2024 con cui si approva il progetto definitivo-esecutivo dei lavori di realizzazione della nuova casa di comunità nel comune di Bitetto;
- la nuova area individuata, della superficie di circa 603 mq, censita catastalmente al Foglio 17, Particella 650 è collocata nella zona PIRP del Piano Urbanistico Generale sulla quale erano già previsti interventi di interesse pubblico;
- la realizzazione della Casa della Comunità costituisce obiettivo strategico per il Comune di Bitetto, in quanto detta nuova opera potrà migliorare l'assistenza domiciliare, sviluppare la telemedicina, superare la frammentazione e la mancanza di omogeneità dei servizi sanitari offerti sul territorio, dando ulteriore impulso all'integrazione di tutti i servizi socio-sanitari.

VERIFICATO, in esito all'istruttoria tecnico-amministrativa svolta in base alla documentazione pubblicata sul portale ambientale regionale e quella integrativa presentata dall'autorità procedente, che il progetto in variante allo strumento urbanistico vigente di che trattasi **soddisfa** le condizioni di esclusione di cui all'art. 7, comma 7.2, lettera a) punto VIII del Regolamento, in quanto modifica a piano urbanistico comunale generale che non comporta incremento del dimensionamento insediativo globale, degli indici di fabbricabilità territoriale o di comparto o dei rapporti di copertura (o dei corrispondenti parametri disciplinati dal piano urbanistico comunale), non trasforma in edificabili aree a destinazione agricola (comunque definite negli strumenti urbanistici comunali), e non determina una diminuzione delle dotazioni di spazi pubblici o riservati alle attività collettive, a verde pubblico o a parcheggi.

RITENUTO, sulla base di quanto sopra rilevato, di poter dichiarare la sussistenza delle condizioni di esclusione di cui all'art. 7, comma 7.2, lettera a) punto VIII del Regolamento Regionale 9 ottobre 2013, n. 18 e, conseguentemente, dichiarare assolti gli adempimenti in materia di Valutazione Ambientale Strategica relativi alla Realizzazione della nuova Casa della Comunità in Bitetto su area comunale in via San Giuseppe in variante puntuale al PU ai sensi della L.R. n. 13/2001, demandando al Comune di Bitetto, in qualità di autorità procedente, l'assolvimento degli obblighi stabiliti dall'articolo 7 del suddetto regolamento, con particolare riferimento all'obbligo di dare atto della conclusione della presente procedura nell'ambito del provvedimento di approvazione della variante allo strumento urbanistico vigente.

RITENUTO, altresì, di dover precisare che il presente provvedimento si riferisce esclusivamente alla procedura di registrazione di cui all'art. 7 del Regolamento regionale n. 18/2013 relativa alla Realizzazione della nuova Casa della Comunità in Bitetto su area comunale in via San Giuseppe in variante puntuale al PU ai sensi della L.R. n. 13/2001*,* pertanto non esime il proponente e/o l'autorità procedente dall'acquisizione di ogni altro parere, nulla osta, autorizzazione, atto di assenso comunque denominato in materia ambientale (ove prescritto) preventivamente all'approvazione della variante e/o alla realizzazione delle opere a farsi.

Verifica ai sensi del Regolamento UE n. 679/2016 e
del D. Lgs n. 196/2003 come modificato dal D. Lgs. n. 101/2018
Garanzia della riservatezza

Fatte salve le garanzie previste in tema di accesso ai documenti amministrativi dalla L.241/90 ss.mm.ii. la pubblicazione del presente atto, adottato in ottemperanza ad obblighi di legge, avviene nel rispetto della tutela della riservatezza dei cittadini secondo quanto disposto dal Regolamento UE n. 679/2016 in materia di protezione dei dati personali, dal D. Lgs. n. 196/2003 come modificato dal D. lgs. n. 101/2018, nonché dal vigente regolamento regionale n.5/2006 per il trattamento dei dati sensibili e giudiziari.
Ai fini della pubblicità legale, l'atto destinato alla pubblicazione è redatto in modo da evitare la diffusione di dati personali identificativi non necessari, ovvero il riferimento a dati sensibili. Qualora tali dati fossero indispensabili per l'adozione dell'atto, essi sono trasferiti in documenti separati esplicitamente richiamati.

ADEMPIMENTI CONTABILI AI SENSI DEL D. LGS. N.118/2011 SS.MM.II.

Il presente provvedimento non comporta implicazioni di natura finanziaria sia di entrata che di spesa e dallo stesso non deriva alcun onere a carico del bilancio regionale.

DETERMINA

Di prendere atto di quanto espresso in narrativa, che costituisce parte integrante e sostanziale del presente atto e che qui si intende integralmente riportato.

- **di dichiarare la sussistenza** delle condizioni di esclusione di cui all'**art. 7, comma 7.2, lettera a) punto VIII** del Regolamento Regionale 9 ottobre 2013, n. 18 e, conseguentemente, **assolti** gli adempimenti in materia di Valutazione Ambientale Strategica per la Realizzazione della nuova Casa della Comunità in Bitetto su area comunale in via San Giuseppe in variante puntuale al PU ai sensi della L.R. n. 13/2001;

- **di precisare** che il presente provvedimento si riferisce esclusivamente alla procedura di registrazione di cui all'art. 7 del Regolamento regionale n. 18/2013 relativa all'intervento di che trattasi, pertanto non esime il proponente e/o l'autorità procedente dall'acquisizione di ogni altro parere, nulla osta, atto di assenso comunque denominato in materia ambientale anteriormente all'approvazione della variante e/o alla realizzazione delle opere a farsi, ove prescritti;
- **di notificare** il presente provvedimento a mezzo PEC all'autorità procedente – Comune di Bitetto – Settore Lavori Pubblici Transizione Digitale - ed alle sezioni regionali Urbanistica e Tutela e Valorizzazione del Paesaggio, a cura di questa Sezione;
- **di trasmettere** il presente provvedimento:
    - all'Ufficio del Bollettino Ufficiale della Regione Puglia, per la sua pubblicazione integrale sul BURP, ai sensi della L.R. n. 18 del 15 giugno 2023;
    - al Segretariato Generale della Giunta Regionale, ai sensi dell'art. 6 comma quinto della L.R. n. 7/97 e del Decreto del Presidente della G.R. n. 443/2015;
- **di pubblicare** il presente provvedimento, composto da n. 9 facciate, firmato digitalmente ai sensi del Testo Unico D.P.R. 28 dicembre 2000, n. 445 e del D. Lgs. 7 marzo 2005, n. 82:
    - sul sito istituzionale www.regione.puglia.it - Sezione Amministrazione Trasparente – Sistema Puglia - Provvedimenti dirigenti, ai sensi della L.R. n. 15/2008 e per gli effetti di cui al comma 3 art. 20 DPGR n. 443/2015 per un periodo di dieci giorni lavorativi consecutivi;
    - sul Portale Ambientale regionale, in attuazione degli obblighi di pubblicità stabilità dall'art. 7.4 del Regolamento regionale n. 18/2013 ss.mm.ii., al link seguente: https://pugliacon.regione.puglia.it/comp_pub/dettaglioProcedure/0cca09cd-c638-413b-9fde-06393f6225e5/0;
- **di depositare** il presente provvedimento nel sistema regionale di archiviazione Diogene, secondo le modalità di cui al documento CIFRA2_MU_Manuale_Utente_v14_20200325.docx VERSIONE V14 del 25/03/2020.

Avverso il presente provvedimento è esperibile ricorso al Tribunale Amministrativo territorialmente competente nel termine di 60 gg. o, in alternativa, ricorso straordinario al Capo di Stato nel termine di 120 gg., entrambi decorrenti dalla data di notifica o comunicazione dell'atto o dalla piena conoscenza di esso.

Il presente Provvedimento è direttamente esecutivo.

Firmato digitalmente da:

E.Q. Supporto istruttorio alle procedure VAS e istruttoria ai fini delle "intese" per le autorizzazioni di opere infrastrutturali
Giacomo Sumerano

E.Q. Responsabile coordinamento procedimenti VAS regionali e coordinamento amministrativo VINCA
Rosa Marrone

Il Dirigente della Sezione Autorizzazioni Ambientali
Giuseppe Angelini

DETERMINAZIONE DEL DIRIGENTE SEZIONE COMPETITIVITA' DELLE FILIERE AGROALIMENTARI 1 settembre 2024, n. 328

Applicazione Reg. (UE) n. 1308/2014 del 17/12/2013 del Parlamento e del Consiglio, Decreto MiPAAF n. 387 del 03/02/2016 e ss.mm.ii.. Revoca riconoscimento dell'Organizzazione di produttori "O.P. La Prima Societa' Cooperativa Agricola " -- settore "vitivinicolo" con sede legale in Torremaggiore (Foggia).

IL DIRIGENTE DELLA STRUTTURA PROPONENTE

VISTO il Reg. (UE) n. 1308/2013 del Parlamento europeo e del Consiglio del 17/12/2013 recante organizzazione comune dei mercati dei prodotti agricoli;

VISTO il Decreto Mi.P.A.A.F. del 03/02/2016 n. 387 che reca "Disposizioni nazionali in materia di riconoscimento, controllo, sospensione e revoca delle organizzazioni di produttori, ai sensi dell'articolo 152 e seguenti del Reg. (UE) n. 1308/2013";

VISTO il Decreto Mi.P.A.A.F.T. del 31/01/2019 n. 1108 "Disposizioni nazionali in materia di riconoscimento, controllo, sospensione e revoca delle associazioni di organizzazioni di produttori ai sensi del Regolamento (UE) 1308/2013 e s.m.i. e del decreto legislativo 27 maggio 2005 n. 102 e di modifica del DM 387 del 3 febbraio 2016";

VISTE le Linee guida per il Riconoscimento, controllo, sospensione e revoca delle organizzazioni di produttori ai sensi dell'articolo 10 comma 2, del su citato Decreto ministeriale del 03/02/2016 n. 387;

VISTO il decreto legislativo 18 maggio 2001, n. 228 e successive modifiche, concernente orientamento e modernizzazione del settore agricolo, a norma della legge n. 57 del 05 marzo 2001, articolo 7;

VISTO il decreto legislativo del 27 maggio 2005, n. 102 attuativo delle disposizioni di cui all'articolo 1, comma 2, lettera e) della legge 7 marzo 2003 n. 38, in materia di regolazione dei mercati, ed in particolare l'articolo 3, comma 1 relativo alle forme giuridiche societarie che le organizzazioni di produttori devono assumere ai fini del riconoscimento;

VISTA la Deliberazione di Giunta regionale del 02/08/2018 n. 1450 di approvazione delle Linee Guida Regionali per le Organizzazioni di Produttori ai sensi del Reg. UE n. 1308/2013;

VISTA La Deliberazione della Giunta Regionale n. 1974 del 07/12/2020 "Approvazione Atto di Alta Organizzazione. Modello Organizzativo "MAIA 2.0" pubblicata sul Bollettino Ufficiale della Regione Puglia n. 14 del 26/01/2021 recante approvazione del nuovo Modello Organizzativo regionale "MAIA 2.0", che sostituisce quello precedentemente adottato con D.G.R. n. 1518/2015 pur mantenendone i principi e criteri ispiratori, ed il conseguente Decreto del Presidente della Giunta Regionale n. 22 del 22/01/2021 recante adozione dell'Atto di alta organizzazione connesso al suddetto Modello Organizzativo "MAIA 2.0";

VISTA la Deliberazione di Giunta Regionale n. 1576 del 30/09/2021 "Conferimento incarichi di direzione delle Sezioni di Dipartimento ai sensi dell'articolo 22, comma 2, del decreto del Presidente della Giunta regionale 22/01/2021 n. 22" che conferisce al Dott. Luigi Trotta l'incarico di direzione della Sezione Competitività delle Filiere Agroalimentari;

VISTA la Deliberazione di Giunta Regionale 15/9/2021, n. 1466 recante l'approvazione della Strategia regionale per la parità di genere, denominata "Agenda di Genere";

VISTA la Deliberazione di Giunta Regionale del 07/03/2022, n. 302 recante Valutazione di Impatto di Genere. Sistema di gestione e di monitoraggio;

VISTA la Deliberazione di Giunta Regionale 27/3/2023, n. 383 recante D.G.R. n. 302/2022 concernente "Valutazione di impatto di genere. Sistema di gestione e di monitoraggio". Presa d'atto del Report Valutazione di impatto di genere (VIG). Implementazione degli atti sottoposti a monitoraggio ed avvio nuova fase sperimentale.

VISTO l'atto dirigenziale n. 33 del 02/02/2018 di riconoscimento, per il settore "vitivinicolo", dell'organizzazione di produttori "O.P. La Prima Società Cooperativa Agricola", CUAA 04056370713, con sede legale in Torremaggiore (Foggia), Via Reinella n. 1;

VISTA la DDS n. 229 del 19/06/2024, di sospensione del riconoscimento dell'organizzazione di produttori "O.P. La Prima Società Cooperativa Agricola", a seguito dei controlli di verifica di mantenimento dei requisiti di riconoscimento, svolti dal Servizio Territoriale di Foggia, con i quali è stato rilevato che l'organizzazione di produttori in oggetto, non dimostra il possesso dei requisiti previsti per il mantenimento dei riconoscimento previsti dalle normative vigenti;

CONSIDERATO che il medesimo provvedimento n. 229 del 19/06/2024 prescrive all'organizzazione di produttori "O.P. La Prima Società Cooperativa Agricola" di attivare, entro novanta giorni tutte le misure correttive atte a ripristinare la situazione quo ante ed all'invio della relativa documentazione;

CONSIDERATO che l'organizzazione di produttori "O.P. La Prima Società Cooperativa Agricola" non ha dato alcun riscontro a quanto previsto dal provvedimento dirigenziale del 19/06/2024 n. 229, la scrivente Amministrazione, con nota prot. n. 403114/2024/U del 07/08/2024, ha comunicato l'avvio della procedura di revoca del riconoscimento ai sensi dell'art. 8 del D.M. 387/2016, con l'ulteriore sollecito, a porre in essere le opportune misure correttive e procedere, entro dieci giorni, dalla data di ricezione della medesima, ad inviare quanto quanto richiesto;

CONSIDERATO che la O.P. ha non inviato la documentazione richiesta e non ha comunicato, entro i tempi indicati le proprie controdeduzioni.

Verifica ai sensi del D. Lgs 196/03 e del Regolamento (UE) 2016/679. Garanzie alla riservatezza

La pubblicazione dell'atto sul B.U.R.P., nonché la pubblicazione all'Albo o sul sito istituzionale, salve le garanzie previste dalla legge 241/90 in tema di accesso ai documenti amministrativi, avviene nel rispetto della tutela alla riservatezza dei cittadini secondo quanto disposto dal Regolamento (UE) n.679/2016 in materia di protezione dei dati personali, nonché dal D.Lgs. 196/03 ss.mm.ii., come modificato dal d.lgs. 101/2018 e dal vigente regolamento regionale n. 5/2006 per il trattamento dei dati sensibili e giudiziari, in quanto applicabile.

Ai fini della pubblicità legale, il presente atto è stato redatto in modo da evitare la diffusione di dati personali identificativi non necessari, ovvero il riferimento alle particolari categorie di dati previste agli articoli 9 e 10 del Regolamento U.E. innanzi richiamato; qualora detti dati fossero essenziali per l'adozione dell'atto, essi sono trasferiti in documenti separati esplicitamente richiamati.

Adempimenti contabili di cui alla l.r. N. 28/2001 e successive modificazioni ed integrazioni

Il presente provvedimento non comporta alcun mutamento qualitativo e quantitativo di entrata o di spesa, né a carico del bilancio regionale né a carico di enti per i cui debiti i creditori potrebbero rivalersi sulla Regione Puglia e che dallo stesso non scaturiranno oneri di natura finanziaria per la Regione Puglia.

DETERMINA

Di prendere atto di quanto espresso in narrativa, che costituisce parte integrante e sostanziale del presente atto e che qui si intende integralmente riportato.

Di revocare il riconoscimento dell'Organizzazione di produttori denominata "O.P. La Prima Società Cooperativa Agricola", con sede legale in Torremaggiore (Foggia), concesso, ai sensi del Reg. (UE) n. 1308/2013, con atto dirigenziale n. 33 del 02/02/2018 di riconoscimento, per il settore "vitivinicolo".
Di incaricare il Servizio Associazionismo Qualità e Mercati di trasmettere copia all'Organizzazione di Produttori "O.P. La Prima Società Cooperativa Agricola", al M.A.S.A.F. Ufficio PQAI II, alla Sezione Coordinamento Servizi Territoriali ed al Servizio Territoriale di Foggia;

Di far pubblicare il presente atto sul B.U.R.P. ai sensi della lettera G dell'art. 6 della L.R. n. 13 del 12/4/1993.

Il presente provvedimento:

- è stato elaborato attraverso la piattaforma CIFRA2, composto da pagine tutte progressivamente numerate, firmato digitalmente e adottato in unico originale;

- sarà pubblicato per 10 giorni lavorativi, ai sensi dell'art. 20 comma 3 del DPGR n. 22/2021, all'Albo regionale on line e sarà conservato nel sistema informatico regionale CIFRA2;

- sarà trasmesso, tramite piattaforma CIFRA2, al Segretariato della Giunta Regionale e sarà pubblicato nella sezione "Amministrazione Trasparente" sul sito istituzionale della Regione Puglia, per le finalità di cui al D.Lgs. n. 33/2013 e ss.mm.ii

Il presente Provvedimento è direttamente esecutivo.

Basato sulla proposta n. 155/DIR/2024/00341 dei sottoscrittori della proposta:

E.Q. Associazionismo e mercati
Piergiorgio Laudisa

Il Dirigente del Servizio Associazionismo Qualità e Mercati
Nicola Laricchia

Firmato digitalmente da:

Il Dirigente della Sezione Competitività delle Filiere Agroalimentari
Luigi Trotta

DETERMINAZIONE DEL DIRIGENTE SEZIONE COMPETITIVITA' DELLE FILIERE AGROALIMENTARI 9 settembre 2024, n. 341

Legge regionale 6 giugno 2017, n. 21 "Promozione della coltivazione della canapa per scopi produttivi e ambientali", art. 4 'Criteri per la concessione dei contributi' – "Avviso pubblico per la presentazione di proposte progettuali per la coltivazione della canapa a fini produttivi e ambientali" - DDS Competitività delle Filiere Agroalimentari n. 220 del 14.06.2024. Esito ricevibilità proposte e nomina Commissione di Valutazione.

IL DIRIGENTE DELLA STRUTTURA PROPONENTE

VISTI:

- la legge 7 agosto 1990, n. 241 e ss.mm.ii.;
- gli artt. 4, 5 e 6 della L.R. 4 febbraio 1997 n. 7;
- la Deliberazione della Giunta regionale 3261 del 28 luglio 1998;
- gli articoli 4 e 16 del D.lgs 165 del 30/03/01;
- l'art. 32 della legge 18 giugno 2009, n. 69, che prevede l'obbligo di sostituire la pubblicazione tradizionale all'Albo ufficiale con la pubblicazione di documenti digitali sui siti informatici;
- il d.lgs. n. 33 del 14/03/2013 e ss.mm.ii. recante "Riordino della disciplina riguardante gli obblighi di pubblicità, trasparenza e diffusione delle informazioni da parte delle Pubbliche Amministrazioni";
- Il D.Lgs 196/03 "Codice in materia di protezione dei dati personali" integrato con le modifiche introdotte dal D. Lgs. 101/2018 per l'adeguamento della normativa nazionale alle disposizioni del Regolamento (UE) 2016/679 (GPDR);
- gli artt. 20 e 21 del Codice dell'Amministrazione Digitale (CAD), di cui al d.lgs n. 82/2005, come modificato dal d.lgs 13 dicembre 2017 n. 217;
- La Deliberazione della Giunta Regionale n. 1974 del 07/12/2020 "Approvazione Atto di Alta Organizzazione. Modello Organizzativo "MAIA 2.0" pubblicata sul Bollettino Ufficiale della Regione Puglia n. 14 del 26.01.2021 recante approvazione del nuovo Modello Organizzativo regionale "MAIA 2.0", che sostituisce quello precedentemente adottato con D.G.R. n.1518/2015 pur mantenendone i principi e criteri ispiratori, ed il conseguente Decreto del Presidente della Giunta Regionale n.22 del 22 gennaio 2021 recante adozione dell'Atto di alta organizzazione connesso al suddetto Modello Organizzativo "MAIA 2.0;
- la Deliberazione di Giunta Regionale n. 1576 del 30/09/2021 "Conferimento incarichi di direzione delle Sezioni di Dipartimento ai sensi dell'articolo 22, comma 2, del decreto del Presidente della Giunta regionale 22 gennaio 2021 n. 22" che conferisce al Dott. Luigi Trotta l'incarico di direzione della Sezione Competitività delle Filiere Agroalimentari;
- la D.G.R. del 07/03/2022, n. 302 recante "Valutazione di Impatto di Genere. Sistema di gestione e monitoraggio";
- la D.G.R. 15 settembre 2021, n. 1466 recante l'approvazione della Strategia regionale per la parità di genere, denominata "Agenda di Genere";
- la D.G.R. del 03/07/2023 n. 938 del Registro delle Deliberazioni recante D.G.R. n. 302/2022 "Valutazione di impatto di genere. Sistema di gestione e di monitoraggio". Revisione degli allegati
- il Decreto Legislativo n. 118 del 23 giugno 2011 e s.m.i.;

DICHIARAZIONI e/o ATTESTAZIONI

- LEGGE REGIONALE DEL 29 DICEMBRE 2023, N.37

"Disposizioni per la formazione del bilancio di previsione 2024 e bilancio pluriennale 2024-2026 della Regione Puglia (legge di stabilità)".

- LEGGE REGIONALE DEL 29 DICEMBRE 2023, N.38

"Bilancio di previsione della Regione Puglia per l'esercizio finanziario 2024 e pluriennale 2024*2026".

- DGR N. 18 DEL 22 GENNAIO 2024
- "Bilancio di previsione per l'esercizio finanziario 2024 e pluriennale 2024-2026. Articolo 39, comma 10, del decreto legislativo 23 giugno 2011, n. 118. Documento tecnico di accompagnamento e Bilancio Finanziario Gestionale. Approvazione."

Premesso che:

- Con la legge regionale 6 giugno 2017, n. 21 recante "Promozione della coltivazione della canapa per scopi produttivi e ambientali", che all'art. 4 "*Criteri per la concessione dei contributi* " della suddetta L.R. n. 21/2017, prevede che la Giunta regionale stabilisca i criteri e le priorità per l'erogazione dei contributi relativamente all'attuazione di ciascuno degli interventi di cui all'art. 2, la cui realizzazione sarà affidata con procedure a evidenza pubblica a soggetti attuatori, pubblici o privati, tenendo conto delle loro comprovate esperienze e professionalità, acquisite nel settore anche attraverso attività di ricerca e di sperimentazione scientifica;
- Con la Deliberazione della Giunta Regionale n. 2171 del 12.12.2017 con cui sono state approvate le 'Linee guida per la promozione di iniziative di ricerca e sperimentazione per la coltivazione della canapa a fini produttivi e ambientali';

Premesso inoltre che:

- con Determinazione del Dirigente del Servizio Competitività delle Filiere Agroalimentari n. 220 del 14.06.2024 è stato approvato l'Avviso Pubblico per la presentazione di proposte progettuali per la coltivazione della canapa a fini produttivi e ambientali, ai sensi delle Linee Guida approvate con DGR n. 2171 del 12.12.2017, pubblicato sul Bollettino Ufficiale della Regione Puglia n. 50 del 20.06.2024;

Preso atto che:

- sono pervenute, nei termini previsti dall'art. 7 del suddetto avviso, n. 3 (tre) proposte di Interventi a Carattere Pilota, di seguito riportate:

PROPOSTE PROGETTUALI PERVENUTE

CODICE PROGETTO	DATA ARRIVO	ORA ARRIVO	PROTOCOLLO	ACRONIMO	SOGGETTO PROPONENTE

PROPOSTE PROGETTUALI PERVENUTE

CODICE PROGETTO	DATA ARRIVO	ORA ARRIVO	PROTOCOLLO	ACRONIMO	SOGGETTO PROPONENTE
C. 1	07/08/2024	10.34	403555 DEL 08/08/2024	HEMPRO	CNR - ISPA
C. 2	09/08/2024	14.49	408065 DEL 12/08/2024	MISSA	CNR - NANOTEC
C. 3	19/08/2024	20.15	411919 DEL 20/08/2024	SATIVAMED	UNIBA - DISSPA

Dato atto che:

- la verifica di ricevibilità delle domande pervenute, effettuata ai sensi dagli art. 7 e 8 dell'avviso pubblico in oggetto, ha avuto esito positivo per tutte le proposte progettuali pervenute;

Considerato che:

- l'art 9 dell'avviso prevede che la Regione Puglia proceda alla valutazione delle proposte progettuali, per l'ammissibilità al contributo, mediante un'apposita commissione di valutazione, nominata dal dirigente della Sezione Competitività delle Filiere Agroalimentari;
- ai fini dell'espletamento della procedura di selezione, per la valutazione delle proposte prevista dal suddetto art. 9, occorre procedere alla nomina dei componenti della Commissione di valutazione;

Ravvisata la necessità di procedere, ai fini dell'espletamento della procedura di selezione per la valutazione delle proposte prevista dal suddetto art. 9 dell'avviso pubblico in oggetto, alla nomina dei componenti della Commissione di valutazione, si propone di:

- nominare la commissione incaricata della valutazione delle proposte progettuali e dell'attribuzione dei punteggi, di cui all'art. 9 dell'avviso pubblico, come di seguito composta:

Presidente	Dott. Pasquale Solazzo
Componente	Dott.ssa Anna Maria Cilardi
Componente	Dott. Giovanni Di Fiore

- di pubblicare il presente provvedimento sul Bollettino Ufficiale della Regione Puglia, nonché sul sito internet https://regione.puglia.it/web/innovazione-in-agricoltura nella sezione 'Bandi e avvisi';

VERIFICA AI SENSI DEL REG. (U.E.) N.2016/679 E DEL D.LGS. 196/03

Garanzie alla riservatezza

La pubblicazione dell'atto sul B.U.R.P., nonché la pubblicazione all'Albo o sul sito istituzionale, salve le garanzie previste dalla legge 241/90 in tema di accesso ai documenti amministrativi, avviene nel rispetto della tutela alla riservatezza dei cittadini, secondo quanto disposto dal Regolamento (U.E.) n.679/2016 in materia di protezione dei dati personali, nonché dal D.Lgs. 196/03 ss.mm.ii., ed ai sensi del vigente regolamento regionale n. 5/2006 per il trattamento dei dati sensibili e giudiziari, in quanto applicabile.
Ai fini della pubblicità legale, il presente atto è stato redatto in modo da evitare la diffusione di dati personali identificativi non necessari ovvero il riferimento alle particolari categorie di dati previste agli articoli 9 e 10 del succitato Regolamento U.E.

VALUTAZIONE di IMPATTO di GENERE

Ai sensi della D.G.R. n. 938 del 03/07/2023, la presente determinazione deriva dalla A.D. n. 220 del 14.06.2024, per la quale si è proceduto alla valutazione di impatto di genere risultata neutra.

ADEMPIMENTI CONTABILI
di cui alla L.R. n. 28/2001 e ss.mm.ii.e del D. Lgs. n. 118/2011 e ss.mm.ii

Dal presente provvedimento non deriva alcun onere a carico aggiuntivo rispetto a quelli già autorizzati a valere sullo stanziamento previsto dal bilancio regionale.
Non ricorrono gli obblighi di cui all'art. 26, c.1, del D.Lgs. 33/2013.

DETERMINA

Di prendere atto di quanto espresso in narrativa, che costituisce parte integrante e sostanziale del presente atto e che qui si intende integralmente riportato.

Di nominare la commissione incaricata della valutazione delle proposte progettuali e dell'attribuzione dei punteggi, di cui all'art. 9 dell'avviso pubblico, come di seguito composta:

Presidente	Dott. Pasquale Solazzo
Componente	Dott.ssa Anna Maria Cilardi
Componente	Dott. Giovanni Di Fiore

Di pubblicare il presente provvedimento sul Bollettino Ufficiale della Regione Puglia, nonché sul sito internet https://regione.puglia.it/web/innovazione-in-agricoltura nella sezione 'Bandi e avvisi'.

Il presente provvedimento è

- è stato elaborato attraverso la piattaforma CIFRA2, composto da pagine progressivamente numerate, firmato digitalmente e adottato in unico originale;
- sarà reso pubblico ai sensi dell'art. 20 comma 3 del Decreto del Presidente della Giunta Regionale n. 22/2021, mediante affissione per 10 giorni lavorativi a decorrere dalla data di esecutività, all'Albo telematico della Regione Puglia e sarà conservato nei sistemi informatici regionali CIFRA2, Sistema Puglia e Diogene;
- sarà pubblicato nella sezione "Amministrazione trasparente", sotto sezione "Provvedimenti dirigenti amministrativi" del sito www.regione.puglia.it;

Il presente Provvedimento è direttamente esecutivo.

Basato sulla proposta n. 155/DIR/2024/00348 dei sottoscrittori della proposta:

E.Q. Innovazione in agricoltura
Raffaella Di Terlizzi

Firmato digitalmente da:

Il Dirigente della Sezione Competitività delle Filiere Agroalimentari
Luigi Trotta

DETERMINAZIONE DEL DIRIGENTE SEZIONE OSSERVATORIO FITOSANITARIO 16 settembre 2024, n. 116

Reg. (UE) 2020/1201 - D.Lgs 19 del 02/02/2021 - D.G.R. 1866/2022. Prescrizione di misure di eradicazione di 10 piante infette, ai sensi dell'art. 7 del Reg. (UE) 2020/1201, site in agro di Triggiano - Area Delimitata Xylella fastidiosa sottospecie fastidiosa ST1.

IL DIRIGENTE DELLA STRUTTURA PROPONENTE

VISTI

- La legge 7 agosto 1990, n. 241 'Nuove norme in materia di procedimento amministrativo e di diritto di accesso ai documenti amministrativi';
- Il D.lgs. 30 marzo 2001, n. 165 'Norme generali sull'ordinamento del lavoro alle dipendenze delle amministrazioni pubbliche';
- Il D.lgs. 7 marzo 2005, n. 82 'Codice dell'amministrazione digitale';
- Il Decreto del Presidente della Giunta regionale n. 22 del 22/01/2021 recante l'adozione dell'atto di alta amministrazione MAIA 2.0;
- La D.G.R. n. 712 del 03/05/2021 avente ad oggetto 'Conferimento incarico della Sezione 'Osservatorio Fitosanitario' del Dipartimento Agricoltura, Sviluppo Rurale ed Ambientale';
- La D.G.R. n. 788 del 11/06/2024 avente ad oggetto 'Proroga incarico di direzione della Sezione Osservatorio Fitosanitario afferente al Dipartimento Agricoltura Sviluppo Rurale ed Ambientale';
- La D.G.R. 15 settembre 2021, n. 1466 recante l'approvazione della Strategia regionale per la parità di genere, denominata "Agenda di Genere";
- La D.G.R. del 3/7/2023, n. 938 recante "D.G.R. n. 302/2022 Valutazione di impatto di genere. Sistema di gestione e di monitoraggio. Revisione degli allegati".
- La D.G.R. del 18/12/2023, n. 1908 avente ad oggetto "Adozione dei criteri per l'istituzione e il conferimento degli incarichi di elevata qualificazione della Regione Puglia, ai sensi degli articoli 16, 17 e 18 del CCNL funzioni locali del 16 novembre 2022";
- La DDS n. 51 del 03/05/2024 di conferimento incarichi di Elevata Qualificazione per la gestione delle emergenze fitosanitarie alle dipendenze della Sezione Osservatorio fitosanitario.

VISTI ALTRESÌ

- Il Reg. (UE) 2016/2031 del Parlamento Europeo e del Consiglio del 26 ottobre 2016 relativo alle misure di protezione contro gli organismi nocivi per le piante, che modifica i regolamenti (UE) n. 228/2013, (UE) n. 652/2014 e (UE) n. 1143/2014 del Parlamento Europeo e del Consiglio e abroga le direttive 69/464/CEE, 74/647/CEE, 93/85/CEE, 98/57/CE, 2000/29/CE, 2006/91/CE e 2007/33/CE del Consiglio;
- Il Reg. (UE) 2017/625 del Parlamento europeo e del Consiglio, del 15 marzo 2017, relativo ai controlli ufficiali e alle altre attività ufficiali effettuati per garantire l'applicazione della legislazione sugli alimenti e sui mangimi, delle norme sulla salute e sul benessere degli animali, sulla sanità delle piante nonché sui prodotti fitosanitari;
- Il Reg. di esecuzione (UE) n. 2020/1201 della Commissione del 14/08/2020 relativo alle misure per prevenire l'introduzione e la diffusione nell'Unione della *Xylella fastidiosa;*
- Il Reg. di esecuzione (UE) 2021/1688 della Commissione del 20 settembre 2021 che modifica il regolamento di esecuzione (UE) 2020/1201 per quanto riguarda gli elenchi delle piante ospiti e delle piante specificate e i metodi di prova per l'identificazione della *Xylella fastidiosa;*
- Il Reg. di esecuzione (UE) 2023/1706 della Commissione del 7 settembre 2023 che modifica il regolamento di esecuzione (UE) 2020/1201 per quanto riguarda gli elenchi delle piante notoriamente sensibili alla *Xylella fastidiosa*;
- Il Reg. (UE) 2019/1702 che integra il regolamento (UE) 2016/2031 del Parlamento europeo e del

Consiglio stabilendo l'elenco degli organismi nocivi prioritari, tra i quali la *Xylella fastidiosa*;

- Il Reg. di esecuzione (UE) 2024/1320 del 15 maggio 2024 che modifica il regolamento di esecuzione (UE) 2020/1201 per quanto riguarda l'elenco delle zone infette ai fini del contenimento della Xylella fastidiosa (Wells et al.);
- Il D.lgs. 19 del 02/02/2021 "Norme per la protezione delle piante dagli organismi nocivi in attuazione dell'articolo 11 della legge 4 ottobre 2019, n. 117, per l'adeguamento della normativa nazionale alle disposizioni del regolamento (UE) 2016/2031 e del regolamento (UE) 2017/625";
- La legge n. 44 del 21/05/2019, conversione in legge, con modificazioni, del Decreto Legge n. 27 del 29/03/2019;
- La legge Regionale n° 4 del 29/03/2017 "Gestione della batteriosi da Xylella fastidiosa nel territorio della Regione Puglia" (BURP n° 39 del 30/03/2017) e s.m.i.;
- La legge regionale 30 aprile 2019, n. 19 che assegna all'Agenzia Regionale per le attività Irrigue e Forestali (ARIF) funzioni di supporto all'Osservatorio fitosanitario regionale, in particolare nella lotta alla Xylella;
- Il Decreto del 24 gennaio 2022 del MIPAAF che approva il piano di emergenza nazionale per contrastare la diffusione di *Xylella fastidiosa* in Italia;
- Il Decreto del Ministro delle politiche agricole alimentari e forestali n° 169819 del 13/04/2022 "Caratteristiche, ambiti di competenza, strutture e modalità di riconoscimento dei laboratori che operano nell'ambito della protezione delle piante";
- La DDS n° 31 del 13/05/2022 che aggiorna le procedure di monitoraggio e campionamento di specie vegetali ai fini dell'identificazione di Xylella fastidiosa nella Regione Puglia";
- La D.G.R. n. 1866 del 12/12/2022 con cui la Giunta regionale della Regione Puglia ha approvato il "Piano d'azione per contrastare la diffusione di *Xylella fastidiosa* (Well et al.) in Puglia" biennio 2023-2024, integrata dalla D.G.R. n. 570 del 26/04/2023;
- La DDS N. 8 del 21/02/2024 con oggetto "Individuazione di focolai di Xylella fastidiosa sottospecie fastidiosa in agro di Triggiano (BA) – Delimitazione dell'area delimitata ai sensi dell'art. 4 del Reg. UE 2020/1201", integrata dalla DDS N.12 del 27/02/2024;
- La DDS n° 45 del 24/04/2024 "Reg. (UE) 2020/1201 – Aggiornamento dell'area delimitata per Xylella fastidiosa sottospecie fastidiosa ST1 ai sensi del dell'art. 4 del Reg. UE 2020/1201",
- La DDS n° 94 del 24/07/2024 "Reg. (UE) 2020/1201 – Aggiornamento dell'area delimitata per Xylella fastidiosa sottospecie fastidiosa ST1 ai sensi del dell'art. 4 del Reg. UE 2020/1201",

PREMESSO CHE

- *La Xylella fastidiosa* (Wells *et al.*) è un organismo nocivo da quarantena rilevante per l'Unione Europea inserita nell'elenco degli organismi nocivi prioritari di cui all'articolo 6, paragrafo 2, del Reg. (UE) 2016/2031;
- Il Reg. di esecuzione (UE) 2020/1201 della Commissione del 14 agosto 2020 relativo alle misure per prevenire l'introduzione e la diffusione nell'Unione della *Xylella fastidiosa* prevede che l'Autorità competente definisca le aree delimitate nelle quali applicare misure di eradicazione delle piante ed aree delimitate nelle quali applicare, se del caso, misure di contenimento;
- L'Osservatorio fitosanitario della Regione Puglia è l'Autorità fitosanitaria competente ai sensi dell'art. 6 del Decreto legislativo 2 febbraio 2021, n. 19 in materia di controlli ufficiali e delle altre attività ufficiali definite dal Regolamento (UE) 2017/625 del Parlamento Europeo e del Consiglio del 15 marzo 2017;
- Il MIPAAF con Decreto del 24 gennaio 2022 che approva il piano di emergenza nazionale per contrastare la diffusione di *Xylella fastidiosa* in Italia, ha indicato il CNR e il CREA quali laboratori riconosciuti per la caratterizzazione della sottospecie;
- La Regione Puglia, con DGR n° 591 del 03/05/2023, ha approvato e affidato all'Istituto per la Protezione Sostenibile delle Piante del CNR - sede di Bari (di seguito CNR), il "Programma di attività a supporto della gestione fitosanitaria della *Xylella fastidiosa* sul territorio della Regione Puglia e dei patogeni e parassiti

delle piante", che prevede tra l'altro che il CNR effettui i saggi molecolari di conferma in nuovi focolai in zone indenni/cuscinetto e in nuove specie ospiti di *X. fastidiosa pauca ST53* e la caratterizzazione genetica dei ceppi isolati da nuove piante ospiti/nuovi focolai;

- L'Osservatorio fitosanitario, con determina n. 33 del 16/04/2024, ha aggiudicato il "Servizio di analisi di laboratorio ufficiali per rilevare la presenza di Xylella fastidiosa sul territorio della Regione Puglia", ai sensi dell'art. 76 del D.lgs. n. 36 del 31 marzo 2023, ai laboratori ufficiali designati e autorizzati ai sensi dell'art. 14 del D. Lgs 19/2021 ad operare nel territorio regionale e facenti parte della Rete nazionale dei laboratori, in particolare:
  - CIHEAM - Istituto Agronomico Mediterraneo -Valenzano (BA) - di seguito IAMB;
  - Centro di Ricerca, Sperimentazione e Formazione in Agricoltura "Basile Caramia" Locorotondo (BA) - di seguito CRSFA;
  - Dipartimento di Scienze Agrarie, Alimenti Risorse Naturali e Ingegneria - Univ. Foggia - di seguito UNIFG;
  - Dipartimento di scienze del suolo, della pianta e degli alimenti - Univ. Bari - di seguito UNIBA-DISSPA.

CONSIDERATO CHE

- In Puglia sono presenti aree infette dalle tre sottospecie di *Xylella fastidiosa* e precisamente *X. f. fastidiosa - X. f. pauca - X. f. multiplex*;
- L'Osservatorio ha incaricato il CNR laboratorio accreditato EN ISO/IEC 17025 per l'esecuzione di analisi molecolari a *Xylella fastidiosa*, di eseguire per ogni pianta risultata infetta, la caratterizzazione della sottospecie.

PRESO ATTO CHE

- In agro di Triggiano sono state individuate n° 10 (dieci) piante infette a *Xylella fastidiosa* sottospecie *fastidiosa,* così ripartite: n° 7 (sette) mandorli e n° 3 (tre) viti, di cui ai seguenti rapporti di prova del CNR su campioni vegetali prelevati da Ispettori/Assistenti Fitosanitari, e pubblicati sul sito istituzionale www.emergenzaxylella.it:
  - rapporto di prova n. 105F/2024 del 08/07/2024;
  - rapporto di prova n. 113F/2024 del 11/07/2024.
- Innova Puglia spa, sulla base delle coordinate geografiche rilevate dagli Ispettori/Assistenti Fitosanitari, ha fornito all'Osservatorio fitosanitario le informazioni catastali dei terreni sui quali insistono le piante infette di che trattasi, rappresentati nell'allegato 1/A del presente provvedimento, ed i relativi proprietari riportati nell'allegato 1/C, che formano parte integrante e sostanziale del presente provvedimento;
- Le piante infette ricadono nell'area delimitata a *Xylella fastidiosa* sottospecie *fastidiosa ST1*, istituita ai sensi dell'art. 4 del Reg. UE 2020/1201 con determina dirigenziale n° 8 del 21/02/2024 integrata dalla Determina n° 12 del 27/02/2024, aggiornata con le determine n° 45 del 24/04/2024 e n° 94 del 24/07/2024.

DATO ATTO CHE

- Nell'area delimitata a *Xylella fastidiosa* sottospecie *fastidiosa* ST1, si applicano solo ed esclusivamente le misure di eradicazione di cui all'art. 7 Reg. (UE) 1201/2020 in quanto, le misure di contenimento, si applicano solo nelle zone infette di cui all'allegato III del Reg. (UE) 2020/1201, come modificato dal Reg. (UE) 2024/1320;
- ai sensi dell'art. 7 Reg. UE 1201/2020, rubricato "Rimozione delle piante", le misure di eradicazione del patogeno comportano la rimozione immediata dalla zona infetta delle:
  - piante notoriamente infette dall'organismo nocivo specificato,
  - piante che presentano sintomi indicativi della possibile infezione da parte di tale organismo nocivo o che si sospetta siano infette da tale organismo nocivo,

- piante appartenenti alla stessa specie della pianta infetta, indipendentemente dal loro stato sanitario,
- piante di specie diverse da quella della pianta infetta che sono risultate infette in altre parti dell'area delimitata,
- piante specificate, diverse da quelle di cui alle lettere c) e d), che non sono state immediatamente sottoposte a campionamento e ad analisi molecolare e che non sono risultate indenni dall'organismo nocivo specificato;

- ai sensi del successivo art. 9 "Distruzione delle piante", le piante e le parti di piante di cui all'art. 7, paragr. 1, vanno distrutte secondo le modalità ivi stabilite, in modo da garantire che l'organismo nocivo specificato non si diffonda, così come va rimosso o devitalizzato l'apparato radicale di tali piante, con un adeguato trattamento fitosanitario che permetta di evitare nuovi germogli.

CONSIDERATO CHE

Il numero elevato di zone infette e la presenza di una notevole parcellizzazione del territorio, con numerosi proprietari per singola particella, non rende tecnicamente possibile procedere con immediatezza all'estirpazione delle piante ricadenti nei 50 m.

PRESO ATTO

Dei seguenti provvedimenti giudiziari che hanno confermato la legittimità dei provvedimenti amministrativi adottati dall'Osservatorio fitosanitario, in applicazione della normativa fitosanitaria europea, nazionale e regionale:

- sentenza n° 78/2022 del Tribunale Amministrativo Regionale per la Puglia Bari sul ricorso numero di registro generale 694 del 2021;
- sentenza n° 000514/2023 del 21/03/2023 emessa dal Tribunale Amministrativo Regionale per la Puglia – Bari sul ricorso numero di registro generale 176 del 2023;
- sentenza n. 388/2022 del 16/03/2022 emessa dal Tribunale Amministrativo Regionale per la Puglia – Bari sul ricorso numero di registro generale 1046 del 2017;
- ordinanza n. 191/2023 del Tribunale Amministrativo Regionale per la Puglia Bari sul ricorso numero di registro generale 313 del 2023;
- ordinanza n. 193/2023 del Tribunale Amministrativo Regionale per la Puglia Bari sul ricorso numero di registro generale 314 del 2023;
- ordinanza n. 125/2023 del Tribunale Amministrativo Regionale per la Puglia Bari sul ricorso numero di registro generale 325 del 2023;
- ordinanza n. 173/2023 del Tribunale Amministrativo Regionale per la Puglia Bari sul ricorso numero di registro generale 440 del 2023;
- ordinanza n. 192/2023 del Tribunale Amministrativo Regionale per la Puglia Bari sul ricorso numero di registro generale 455 del 2023;
- ordinanza n. 220/2023 del Tribunale Amministrativo Regionale per la Puglia Bari sul ricorso numero di registro generale 523 del 2023;
- ordinanza n. 194/2023 del Tribunale Amministrativo Regionale per la Puglia Bari sul ricorso numero di registro generale 533 del 2023.

VISTE

- La sentenza della Corte di Giustizia dell'Unione Europea n. 78/2016, secondo cui le misure di contrasto sono di interesse dell'intera Unione europea, quindi compatibili con i principi di precauzione, prevenzione, proporzionalità e adeguatezza e sono previste e legittimate dalla Commissione europea allo scopo di bilanciare i diversi interessi in gioco.
- La sentenza della Corte di Giustizia dell'Unione Europea del 05/09/2019, secondo cui l'Autorità

competente della gestione dell'emergenza fitosanitaria deve procedere con immediatezza all'attuazione delle misure fitosanitarie prescritte.

RICHIAMATI

- Il comma 3 dell'art. 1 del D.lgs. 19/2021 dispone che la protezione delle piante rientra nella materia della profilassi internazionale di cui all'articolo 117, comma secondo, lettera q) della Costituzione della Repubblica italiana.
- Il comma 3 dell'art. 6 del D.lgs. 19/2021 dispone che i Servizi fitosanitari regionali applicano nel territorio di competenza, tra l'altro, le misure ufficiali ritenute necessarie, ivi compresa la distruzione di vegetali e prodotti vegetali ritenuti contaminati o sospetti tali, nonché degli altri oggetti che possano essere veicolo di diffusione di organismi nocivi ai vegetali.
- Il comma 1 dell'art. 33 del D.lgs. 19/2021 dispone che le misure fitosanitarie ufficiali di protezione delle piante, ivi compresa la distruzione delle piante contaminate, anche monumentali, disposte da provvedimenti o ordinanze fitosanitarie che le regolamentano, sono attuate in deroga a ogni disposizione vigente, comprese quelle di natura vincolistica, nei limiti e secondo i criteri indicati nei medesimi provvedimenti o ordinanze fitosanitarie.
- Il comma 2 dell'art. 33 del D.lgs. 19/2021 dispone che, effettuate le forme di pubblicità previste dalla normativa vigente, gli ispettori o gli agenti fitosanitari e il personale di supporto muniti di autorizzazione del Servizio fitosanitario competente per territorio, nell'esercizio delle loro attribuzioni, accedono ai fondi nei quali sono presenti piante infettate dagli organismi nocivi, al fine di attuare le misure fitosanitarie. A tale scopo, qualora i proprietari si oppongano all'intervento, i Servizi fitosanitari competenti per territorio possono chiedere al Prefetto l'ausilio della forza pubblica.
- L'art. 21 bis della legge 7 agosto 1990, n. 241 prevede che il provvedimento limitativo della sfera giuridica dei privati acquista efficacia nei confronti di ciascun destinatario con la comunicazione allo stesso effettuata anche nelle forme stabilite per la notifica agli irreperibili nei casi previsti dal codice di procedura civile. Qualora per il numero dei destinatari la comunicazione personale non sia possibile o risulti particolarmente gravosa, l'amministrazione provvede mediante forme di pubblicità idonee di volta in volta stabilite dall'amministrazione medesima.
- Il comma 2 dell'art. 33 del D.lgs. 19/2021 dispone che, qualora ricorrano i presupposti di cui all'articolo 21-bis della legge 7 agosto 1990, n. 241, la comunicazione dei provvedimenti o delle ordinanze fitosanitarie che dispongono le misure fitosanitarie, è effettuata secondo le modalità e i termini stabiliti dal Servizio fitosanitario centrale ovvero dal Servizio fitosanitario regionale competente per territorio.
- Il paragrafo 4.6 del "Piano d'azione per contrastare la diffusione di *Xylella fastidiosa* (Well et al.) in Puglia" biennio 2023-2025" approvato con DGR n. 1866/2022 e integrato dalla DGR 570/2023, prevede che i provvedimenti siano notificati al proprietario attraverso la pubblicazione, per 7 giorni, nell'albo pretorio del Comune di competenza.
- Gli articoli 500 e 650 del codice di procedura penale, secondo cui la mancata estirpazione può essere motivo di diffusione di malattia delle piante, pericolosa per l'economia rurale.

RITENUTO DI

- Dovere applicare con immediatezza le misure di estirpazione per n° 10 piante infette di cui ai rapporti di prova n. 105F/2024 e 113F/2024 del CNR, elencati nell'allegato 1/C al presente provvedimento e pubblicati sul sito emergenzaxylella.it, in quanto non sostituibili con altra misura fitosanitaria meno drastica al fine di contenere la diffusione della malattia sul territorio;
- Prescrivere successivamente l'estirpazione delle piante ricadenti nei 50 m, in quanto essendo elevato il numero di zone infette ed essendo presente una notevole parcellizzazione del territorio con numerosi proprietari, non è tecnicamente possibile procedere alla loro estirpazione con immediatezza;
- Dovere adempiere agli obblighi di pubblicità del presente provvedimento mediante affissione per 7 giorni nell'albo pretorio del Comune in cui ricadono le piante da estirpare tenuto conto dell'irreperibilità di alcuni destinatari e della gravosità per l'amministrazione di notificare i provvedimenti ai singoli beneficiari;

- Dichiarare il presente provvedimento immediatamente esecutivo per contrastare la diffusione ulteriore della malattia.

VERIFICA AI SENSI DEI D. Lgs 196/03 e del Reg. (UE) n. 679/2016
Garanzie alla riservatezza

La pubblicazione dell'atto sul BURP, nonché la pubblicazione all'Albo pretorio on-line o sul sito istituzionale, salve le garanzie previste dalla legge 241/1990 in tema di accesso ai documenti amministrativi, avviene nel rispetto della tutela della riservatezza dei cittadini secondo quanto disposto dal Regolamento UE n. 679/2016 in materia di protezione dei dati personali, nonché dal D. Lgs. 196/2003 ss.mm.ii., come modificato dal d.lgs. 101/2018 e dal vigente Regolamento regionale 5/2006 per il trattamento dei dati sensibili e giudiziari, in quanto applicabile.
Ai fini della pubblicità legale, il presente provvedimento è stato redatto in modo da evitare la diffusione di dati personali identificativi non necessari ovvero il riferimento alle particolari categorie di dati previste dagli articoli 9 e 10 del Regolamento UE innanzi richiamato; qualora detti dati fossero essenziali per l'adozione dell'atto, essi sono trasferiti in documenti separati esplicitamente richiamati.

ADEMPIMENTI CONTABILI AI SENSI DEL D.lgs. n. 118/2011 e ss.mm.ii.

Il presente provvedimento non comporta alcun mutamento qualitativo o quantitativo di entrata o di spesa né a carico del bilancio regionale né a carico degli enti per i cui debiti i creditori potrebbero rivalersi sulla Regione ed è escluso ogni ulteriore onere aggiuntivo rispetto a quelli già autorizzati a valere sullo stanziamento previsto dal bilancio regionale.

DETERMINA

Di prendere atto di quanto espresso in narrativa, che costituisce parte integrante e sostanziale del presente atto e che qui si intende integralmente riportato.

1. Di prescrivere ai proprietari/conduttori di cui all'allegato 1/C, parte integrante e sostanziale del presente provvedimento, l'estirpazione di n° 10 piante risultate infette da *Xylella fastidiosa* sottospecie *fastidiosa ST1*, individuate nell'agro di Triggiano (BA);
2. Di dare atto che le piante infette sono evidenziate nelle ortofoto di cui all'allegato 1/A, parte integrante e sostanziale del presente provvedimento;
3. Di prescrivere successivamente l'estirpazione delle piante ricadenti nei 50 m, in quanto essendo elevato il numero di zone infette ed essendo presente una notevole parcellizzazione del territorio con numerosi proprietari, non è tecnicamente possibile procedere alla loro estirpazione con immediatezza;
4. Di stabilire che nell'applicazione delle misure di eradicazione non si procede all'estirpazione di olivo, in quanto tale specie non è suscettibile a *Xylella fastidiosa* sottospecie *fastidiosa ST1*;
5. Di stabilire che la tempistica da rispettare per l'estirpazione delle piante è la seguente:
    - il presente provvedimento è notificato ai proprietari/conduttori attraverso la pubblicazione all'albo pretorio per 7 gg consecutivi e alla loro PEC qualora presente;
    - il provvedimento è notificato con PEC ad ARIF per gli adempimenti conseguenti ed è pubblicato su:
        - Bollettino Ufficiale della Regione Puglia,
        - Portale www.emergenzaxylella.it,
        - Sezione "Amministrazione trasparente", sotto sezione "Provvedimenti dirigenti amministrativi" del sito www.regione.puglia.it;
    - il proprietario comunica, durante il tempo di pubblicazione dell'atto e comunque entro massimo 3 giorni dal termine del periodo di pubblicazione, all'Osservatorio Fitosanitario (c.zaza@regione.puglia.it - m.cantatore@regione.puglia.it) e all'ARIF (protocollo@pec.arifpuglia.it), se intende estirpare volontariamente le piante oppure se intende avvalersi di

ARIF, utilizzando il modello di cui all'allegato 1/B, parte integrante e sostanziale del presente provvedimento, scaricabile anche dal sito www.emergenzaxylella.it;

- nei casi di estirpazione su base volontaria il proprietario deve procedere all'estirpazione entro massimo 10 giorni dalla sua comunicazione e deve concordare con il Servizio fitosanitario la tempistica di esecuzione;
- nei casi di estirpazioni eseguite da ARIF, quest'ultima deve procedere entro massimo 10 giorni successivi alla comunicazione del proprietario;
- se il proprietario, decorsi 3 giorni dal termine del periodo di pubblicazione, non invia alcuna comunicazione, ARIF procede alla rimozione delle piante entro massimo 10 giorni successivi;
- nei casi di rifiuto da parte del proprietario di dare esecuzione alle misure fitosanitarie di cui al presente provvedimento, l'ARIF provvede alla rimozione forzosa delle piante, informando il Prefetto e le Forze dell'Ordine e addebitando gli oneri di estirpazione al proprietario. L'Osservatorio provvede alla contestazione della violazione amministrativa per mancata esecuzione delle prescrizioni fitosanitarie ai sensi del D.lgs 19/2021;
- le operazioni di estirpazione volontaria da parte del proprietario sono controllate da Ispettori/agenti dell'Osservatorio. Le operazioni di estirpazione eseguite da ARIF sono controllate da 2 assistenti fitosanitari ARIF.

6. Di stabilire che i proprietari/conduttori o ARIF, devono procedere all'estirpazione delle piante infette con la seguente modalità:
    - effettuare nell'area interessata, prima dell'estirpazione, il trattamento fitosanitario contro i vettori dell'organismo specificato ai sensi del comma 1 dell'art. 14 del Reg. Ue 2020/1201, utilizzando prodotti autorizzati per le specie oggetto di estirpazione contro il *Philaenus spumarius;*
    - estirpare le piante infette con mezzi meccanici;
    - distruggere *in loco* tutta la parte frondosa degli alberi, separata dal tronco, mediante trinciatura o bruciatura se consentito dalla legge e dai relativi regolamenti comunali;
    - lasciare nella disponibilità del proprietario/conduttore la parte legnosa delle piante estirpate, opportunamente depezzata;
    - comunicare alla Soprintendenza eventuali ritrovamenti fortuiti di interesse archeologico.
7. Di stabilire che le operazioni di estirpazione e distruzione devono essere presidiate da un Ispettore/Agente fitosanitario che deve:
    - essere di ausilio per determinare le piante oggetto del presente provvedimento;
    - verificare la correttezza delle operazioni di estirpazione e distruzione delle piante;
    - provvedere alla redazione di apposito verbale che è atto propedeutico e indispensabile per il riconoscimento del contributo;
8. Di stabilire che a seguito di accertato impedimento all'estirpazione, a causa di intervento di terze persone (documentato e verbalizzato ai sensi degli art. 46, 47 del DPR 445/2000 e dell'art. 76 per dichiarazioni mendaci), l'Ispettore fitosanitario richiede al Prefetto, ai sensi dell'art. 33 c. 2 del D. Lgs. n. 19 del 02/02/2021, l'ausilio della forza pubblica nelle operazioni di estirpazione delle piante infette;
9. Di stabilire che, qualora il proprietario/conduttore non proceda al concreto avvio delle attività di estirpazione delle piante infette entro massimo 10 giorni dall'avvenuta notifica, la Sezione Osservatorio fitosanitario disporrà l'abbattimento coatto delle suddette piante, per il tramite dell'ARIF, denunciando la circostanza alla Procura della Repubblica competente ai sensi degli artt. 500 e 650 c.p., all'applicazione della sanzione amministrativa di cui al comma 13 dell'art. 55 del D. Lgs. 19/2021, a non riconoscere alcun contributo a qualunque titolo per l'abbattimento delle piante;
10. Di stabilire che, in caso di estirpazione delle piante infette, per le motivazioni espresse in narrativa, potrà essere riconosciuto per ogni albero di: mandorlo e ciliegio e per ogni ceppo/ettaro di vite estirpato, il contributo previsto dal regime di aiuto che è in corso di istituzione. Il proprietario comunica alla Sezione Osservatorio fitosanitario, il codice fiscale ed i riferimenti bancari ove effettuare (qualora ammissibile) il relativo bonifico (come da allegato 1/B parte integrante del presente atto, scaricabile anche dal sito www.emergenzaxylella.it);

11. Di dichiarare il presente provvedimento immediatamente esecutivo in quanto le misure di eradicazione di cui al presente provvedimento devono essere applicate con immediatezza ai sensi del comma 1 dell'art. 13 del Reg. (UE) 2020/1201;
12. Di trasmettere il presente atto con unica PEC:
    - al Comune di Triggiano (BA), affinché provvedano con urgenza dalla data di invio del presente atto all'affissione all'Albo Pretorio della presente determinazione per la durata di 7 (sette) giorni naturali e consecutivi. Tale affissione, ai sensi dell'art. 21 bis L. 241/1990 e s.m.i., decorso il settimo giorno dalla data di pubblicazione assume valore di notifica ai proprietari/conduttori interessati alle estirpazioni;
    - all'ARIF per le attività di competenza in base alla L.R. 19/2019, alla D.G.R. 343/2022 e al Decreto Legge 27/2019 convertito con L. 44/2019;
    - al Sig. Prefetto di Bari affinché ai sensi dell'art. 33 del D.lgs 19/2021 su richiesta dell'Osservatorio ove di necessità, disponga l'ausilio della forza pubblica nelle operazioni di estirpazione.

Il presente atto, redatto unicamente con mezzi informatici e firmato digitalmente:

- è composto da n 12 (dodici) facciate e dall'Allegato 1 (composto da 1/A-1/B- 1/C) costituito da n° 15 (quindici) facciate, sarà conservato e custodito, ai sensi delle Linee Guida del Segretario generale della Giunta Regionale e del Segretario Generale del Presidente, prot. n. AOO_022/652 del 31.3.2020, nei sistemi di archiviazione digitale dell'Amministrazione Regionale;
- sarà reso pubblico, ai sensi dell'art. 20 comma 3 del Decreto del Presidente della Giunta regionale n. 22/2021, mediante affissione per 10 giorni lavorativi a decorrere dalla data della sua adozione, all'Albo telematico della Regione Puglia;
- sarà disponibile nel sito ufficiale della Regione Puglia www.regione.puglia.it - Sezione Amministrazione Trasparente;
- sarà inviato telematicamente ed in formato digitale al Segretario Generale della Giunta Regionale e all'Assessore all'Agricoltura.

Avverso la presente determinazione, ai sensi dell'art. 3 comma 4° della L. 241/90 e s.m.i. si può proporre, nei termini di legge dalla notifica dell'atto, ricorso giurisdizionale amministrativo o, in alternativa, ricorso straordinario (ex D.P.R. 1199/1971).

ALLEGATI INTEGRANTI

Documento - Impronta (SHA256)
allegato_1_final.pdf - 1ff455be3ccd5d4139a48b86bab79209a5c05f650ec7597501008e2e3bd82972

Il presente Provvedimento è direttamente esecutivo.

Basato sulla proposta n. 181/DIR/2024/00123 dei sottoscrittori della proposta:

E.Q. "Gestione dell'emergenza fitosanitaria Xylella fastidiosa fastidiosa"
Claudio Zaza

E.Q."Programmazione e gestione fitosanitaria"
Anna Percoco

Firmato digitalmente da:

Il Dirigente della Sezione Osservatorio Fitosanitario
Salvatore Infantino

REGIONE PUGLIA

DIPARTIMENTO AGRICOLTURA SVILUPPO RURALE E AMBIENTALE
SEZIONE OSSERVATORIO FITOSANITARIO

ALLEGATO 1

REGIONE PUGLIA

DIPARTIMENTO AGRICOLTURA SVILUPPO RURALE E AMBIENTALE
SEZIONE OSSERVATORIO FITOSANITARIO

ALLEGATO 1/A

Costituito da n° 8 (otto) ortofoto

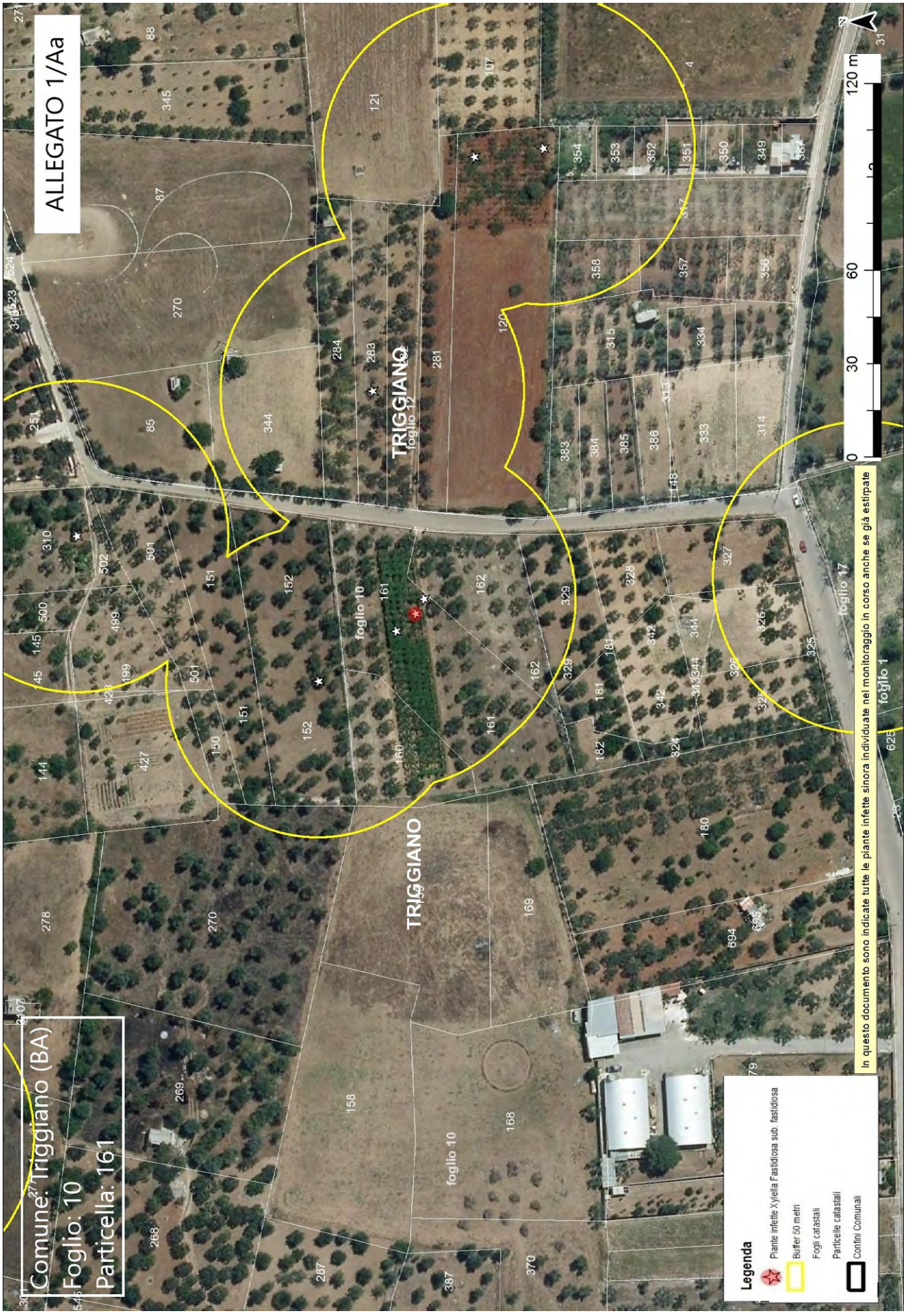
ALLEGATO 1/Aa
Comune: Triggiano (BA)
Foglio: 10
Particella: 161
TRIGGIANO
foglio 10
foglio 12
foglio 17
foglio 1
0 30 60 120 m
Legenda
Piante infette Xylella Fastidiosa sub. fastidiosa
Buffer 50 metri
Fogli catastali
Particelle catastali
Confini Comunali
In questo documento sono indicate tutte le piante infette sinora individuate nel monitoraggio in corso anche se già estirpate

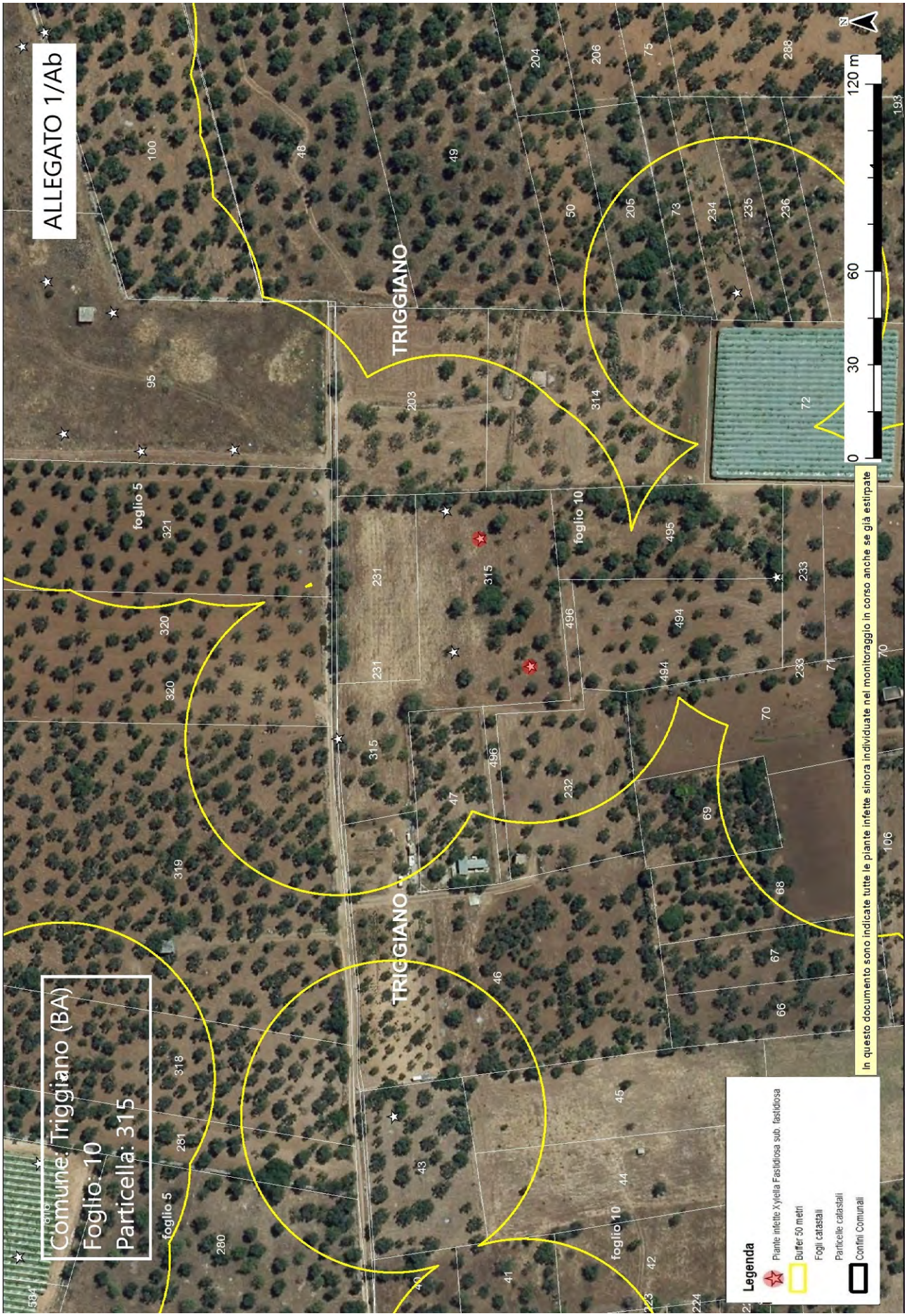
ALLEGATO 1/Ab
Comune: Triggiano (BA)
Foglio: 10
Particella: 315
TRIGGIANO
TRIGGIANO
foglio 5
foglio 10
foglio 5
foglio 10
0
30
60
120 m
N
In questo documento sono indicate tutte le piante infette sinora individuate nel monitoraggio in corso anche se già estirpate
Legenda
Piante infette Xylella Fastidiosa sub. fastidiosa
Buffer 50 metri
Fogli catastali
Particelle catastali
Confini Comunali

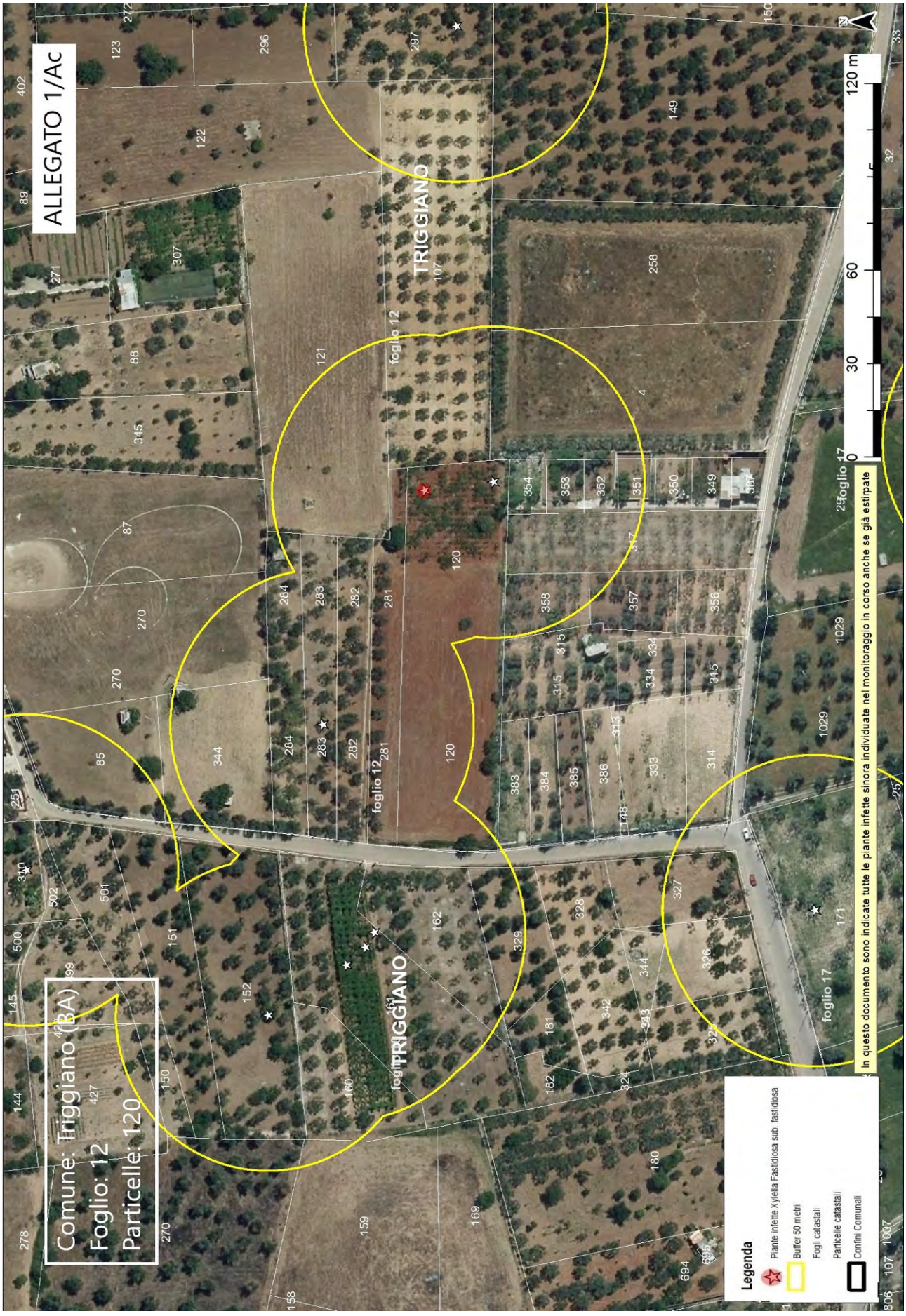
ALLEGATO 1/Ac
Comune: Triggiano (BA)
Foglio: 12
Particelle: 120
TRIGGIANO
foglio 12
foglio 17
In questo documento sono indicate tutte le piante infette sinora individuate nel monitoraggio in corso anche se già estirpate
Legenda
Piante infette Xylella Fastidiosa sub fastidiosa
Buffer 50 metri
Fogli catastali
Particelle catastali
Confini Comunali
0
30
60
120 m
N


ALLEGATO 1/Ad
Comune: Triggiano (BA)
Foglio: 12
Particella: 390
TRIGGIANO
foglio 12
foglio 17
0
30
60
120 m
N
In questo documento sono indicate tutte le piante infette sinora individuate nel monitoraggio in corso anche se già estirpate
Legenda
Piante infette Xylella Fastidiosa sub. fastidiosa
Buffer 50 metri
Fogli catastali
Particelle catastali
Confini Comunali

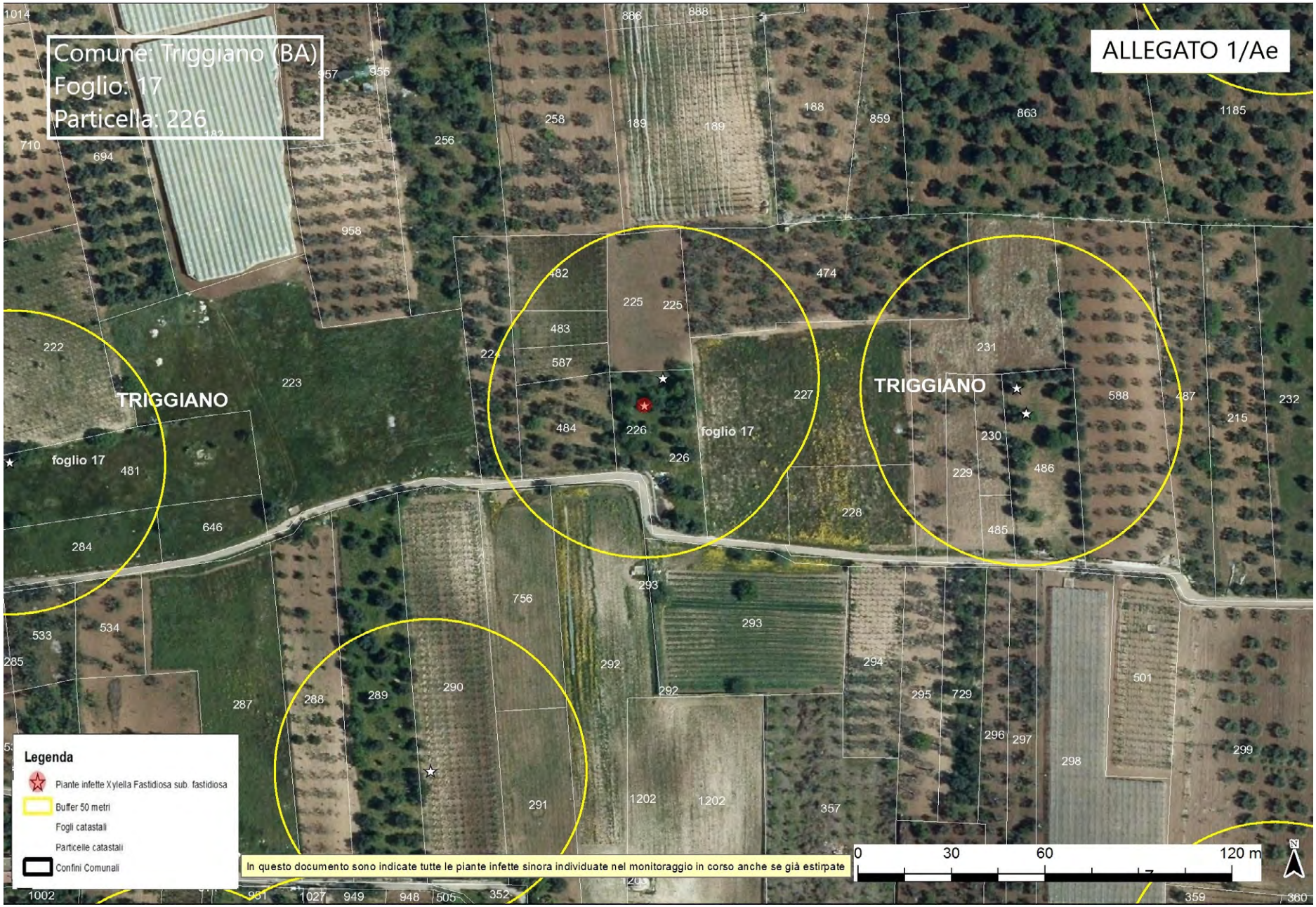
Comune: Triggiano (BA)
Foglio: 17
Particella: 226
ALLEGATO 1/Ae
TRIGGIANO
foglio 17
TRIGGIANO
foglio 17
Legenda
Piante infette Xylella Fastidiosa sub. fastidiosa
Buffer 50 metri
Fogli catastali
Particelle catastali
Confini Comunali
In questo documento sono indicate tutte le piante infette sinora individuate nel monitoraggio in corso anche se già estirpate
0
30
60
120 m
N

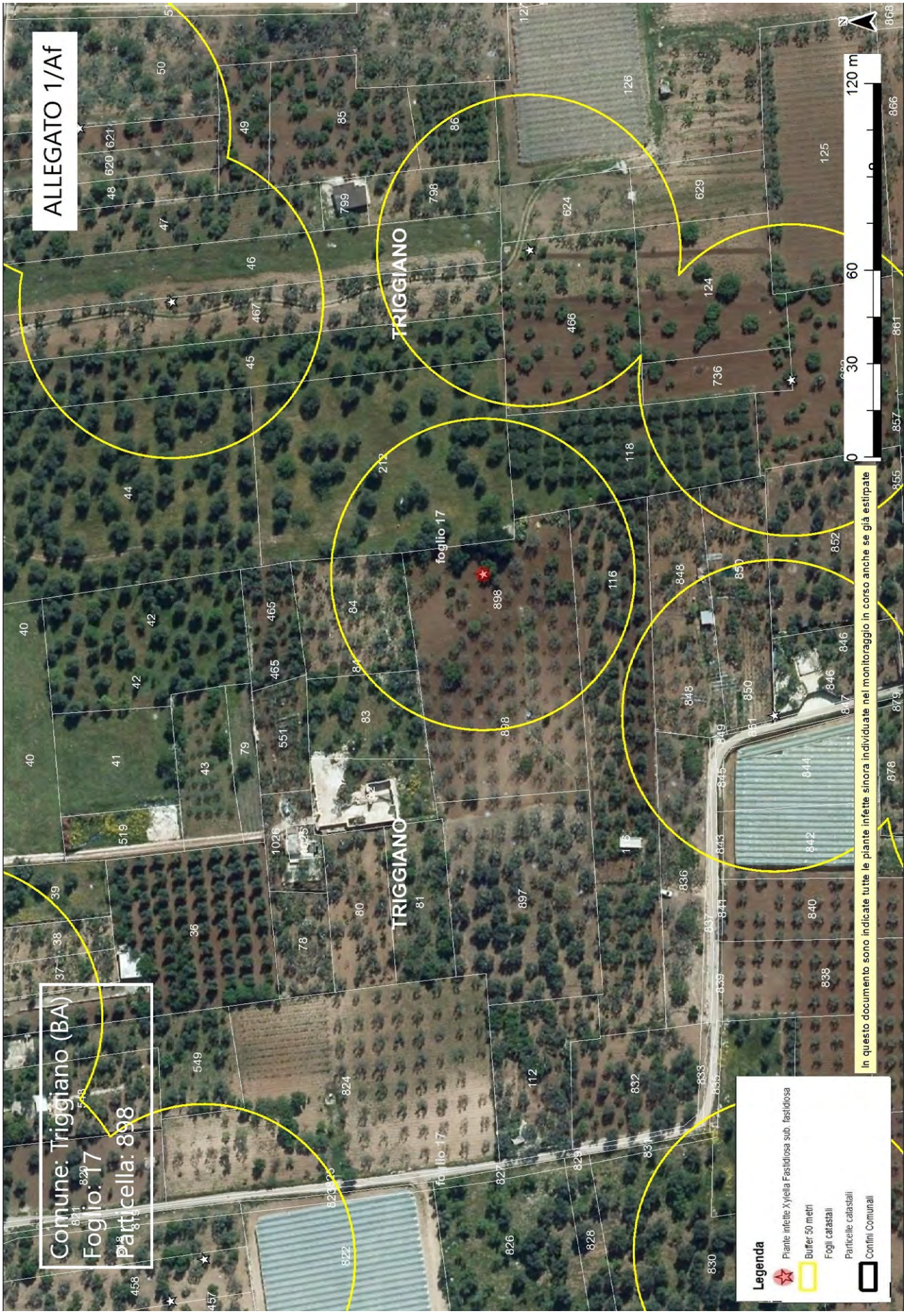
ALLEGATO 1/Af
Comune: Triggiano (BA)
Foglio: 17
Particella: 898
TRIGGIANO
foglio 17
0
30
60
120 m
N
In questo documento sono indicate tutte le piante infette sinora individuate nel monitoraggio in corso anche se già estirpate
Legenda
Piante infette Xylella Fastidiosa sub. fastidiosa
Buffer 50 metri
Fogli catastali
Particelle catastali
Confini Comunali

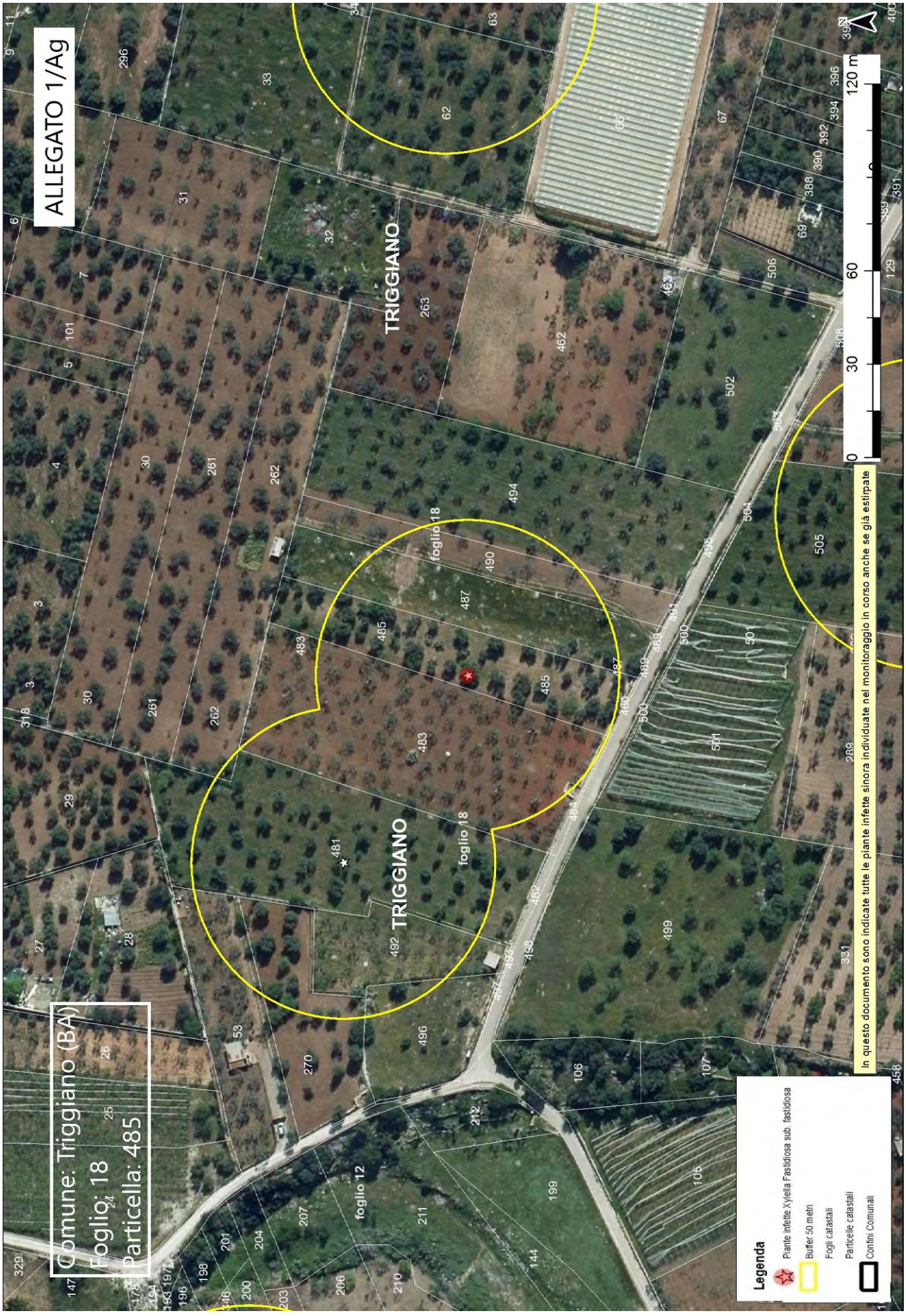
ALLEGATO 1/Ag
Comune: Triggiano (BA)
Foglio: 18
Particella: 485
TRIGGIANO
foglio 18
foglio 12
0
30
60
120 m
In questo documento sono indicate tutte le piante infette sinora individuate nel monitoraggio in corso anche se già estirpate
Legenda
Piante infette Xylella Fastidiosa sub. fastidiosa
Buffer 50 metri
Fogli catastali
Particelle catastali
Confini Comunali


ALLEGATO 1/Ah
Comune: Triggiano (BA)
Foglio: 20
Particella: 1231
TRIGGIANO
CAPURSO
foglio 22
foglio 20
0
30
60
120 m
In questo documento sono indicate tutte le piante infette sinora individuate nel monitoraggio in corso anche se già estirpate
Legenda
Piante infette Xylella Fastidiosa sub. fastidiosa
Buffer 50 metri
Fogli catastali
Particelle catastali
Confini Comunali

ALLEGATO 1/B

ARIF
VIA DELLE MAGNOLIE, 6 -70026 MODUGNO
protocollo@pec.arifpuglia.it

REGIONE PUGLIA
SEZIONE OSSERVATORIO FITOSANITARIO
c.zaza@regione.puglia.it
fra.palmisano@regione.puglia.it
m.cantatore@regione.puglia.it

OGGETTO: Anno 2024 – DDS N. …… DEL .....COMUNICAZIONE ESTIRPAZIONE PIANTE.

Con la presente il/la sottoscritto/a ……., nato/a a..... il ……..Codice Fiscale…… in qualità di .....(specificare se diverso dall'intestatario indicato nella DDS di cui all'oggetto, in tal caso allegare relativa documentazione probatoria), dichiara **di procedere all'estirpazione** delle piante di cui alla DDS in oggetto:

☐ **tramite ARIF**

☐ **a proprie cure e spese (abbattimento volontario**)

In caso di **abbattimento volontario**, rispetta ed accetta quanto prescritto nell'atto in oggetto e pertanto si comunica:

- Per l'abbattimento si propone all'Ispettore Fitosanitario la data del_____;
- Per le comunicazioni sulle operazioni di estirpazione l'Ispettore Fitosanitario potrà contattare il seguente numero telefonico_____(*necessario per definire gli accordi operativi di campo*).
- la presente espressione di volontà è irrevocabile, consapevole che si deve procedere con immediatezza all'estirpazione della/e pianta/e infette e che simile circostanza è perseguibile ai sensi degli artt. 650 e 500 del c.p.;
- Allega copia del documento di riconoscimento in corso di validità, debitamente firmata e datata in calce.

Il contributo per ogni albero abbattuto che potrà essere riconosciuto qualora ritenuto ammissibile, deve essere corrisposto a:

- nome e cognome_____
- nato/a il_____a_____
- Codice fiscale_____
- residente in_____a_____
- codice IBAN_____

(allegare fotocopia delle coordinate bancarie - IBAN)

Data_____ In Fede, _____

(*firma del titolare giuridico del terreno*)

DICHIARAZIONE SOSTITUTIVA DELL'ATTO DI NOTORIETA'
(art. 47 D.P.R. 28 dicembre 2000, n. 445)

Il/La sottoscritto/a_____nato/a a_____(_____)
Il_____C.F._____, residente a_____(_),
in_____n._____, consapevole che le dichiarazioni mendaci, in applicazione dell'art. 76 del D.P.R. 445/2000, sono punite ai sensi del codice penale e delle leggi speciali in materia e che comunque comportano la decadenza dai benefici eventualmente conseguiti con il provvedimento emanato sulla base della dichiarazione non veritiera

DICHIARA

- Di non essere una "impresa in difficoltà" ai sensi del punto 14 del paragrafo 1 dell'art. 2 del Reg 702/2014;
- Di non essere destinatario di un ordine di recupero pendente a seguito di una decisione della Commissione europea che dichiara gli aiuti illegittimi e incompatibili con il mercato interno;
- Di essere_____(1), dei seguenti terreni contraddistinti in catasto terreni:
  - agro di_____foglio_____particelle_____
  - agro di_____foglio_____particelle_____
  - agro di_____foglio_____particelle_____

e che tutti i dati riportati in domanda sono veritieri.

Luogo data in fede

(1) Proprietario, comproprietario, nudo proprietario etc…
Nel caso in cui le piante estirpate appartengano a più comproprietari, preferibilmente, uno solo di essi richiede l'intero indennizzo allegando la delega degli altri comproprietari come da schema riportato nel mod. 4 della D.G.R. 940/2017, pubblicata sul sito istituzionale www.emergenzaxylella.it.

ALLEGATO 1/C

Zona Infetta *Xylella Fastidiosa* sottospecie *fastidiosa* ST1 – PIANTE INFETTE MONITORAGGIO 2024										
ZONA	**AGRO**	**ID CAMPIONE**	**RAPPORTO PROVA**	**DATA RAPPORTO PROVA**	**SPECIE**	**LONGITUDINE**	**LATITUDINE**	**FOGLIO**	**PARTICELLA**	**PROPRIETARIO**
Zona Infetta	TRIGGIANO	1699488	113F/2024 CNR	11/07/2024	Vite europea (Vitis L.)	16,94102842	41,06868673	10	161	NITTI MICHELE
Zona Infetta	TRIGGIANO	1697345	105F/2024 CNR	08/07/2024	Mandorlo (Prunus dulcis)	16,94809745	41,07327323	10	315	RUBINO MARIO RUBINO MICHELE MARIA OTTOLINO VINCENZO GRANDOLFO SERAFINA ADDANTE GIUSEPPE OTTOLINO GIOVANNI GIANNELLI ANNA MARIA ROSARIA RUBINO MICHELE OTTOLINO GENNARO OTTOLINO NICOLA GRANDOLFO NATALE CARMELO ALESSANDRO ADDANTE GIOVANNI RUBINO ALFREDO
Zona Infetta	TRIGGIANO	1697339	105F/2024 CNR	08/07/2024	Mandorlo (Prunus dulcis)	16,94858964	41,07341427	10	315	

										RUBINO ROSA RUBINO VINCENZO RUBINO ANNALISA ADDANTE VINCENZO RUBINO ANGELA ADDANTE GIOVANNI ADDANTE MARIA OTTOLINO MARIA GRANDOLFO MARISTELLA
Zona Infetta	TRIGGIANO	1699415	113F/2024 CNR	11/07/2024	Vite europea (Vitis L.)	16,9427684	41,06848283	12	120	ARDITO NICOLA ARDITO SAVINO GAETANO
Zona Infetta	TRIGGIANO	1699716	113F/2024 CNR	11/07/2024	Mandorlo (Prunus dulcis)	16,94657202	41,06740203	12	390	REALE NICOLAIA
Zona Infetta	TRIGGIANO	1699727	113F/2024 CNR	11/07/2024	Mandorlo (Prunus dulcis)	16,94669599	41,06743173	12	390	
Zona Infetta	TRIGGIANO	1699890	113F/2024 CNR	11/07/2024	Mandorlo (Prunus dulcis)	16,94769187	41,06188168	17	226	PORTINCASA ROCCO
Zona Infetta	TRIGGIANO	1699885	113F/2024 CNR	11/07/2024	Mandorlo (Prunus dulcis)	16,9484469	41,06546288	17	898	POMPILIO CARMELA
Zona Infetta	TRIGGIANO	1699840	113F/2024 CNR	11/07/2024	Mandorlo (Prunus dulcis)	16,95692991	41,06672507	18	485	TATONE VINCENZA MAZZOCCOLI CASSANDRA TATONE FILIPPO TATONE FRANCESCO

										TATONE ROSA
Zona Infetta	TRIGGIANO	1697372	105F/2024 CNR	08/07/2024	Vite europea (Vitis L.)	16,94621585	41,05219214	20	1231	CARBONARA MARIANGELA

DETERMINAZIONE DEL DIRIGENTE SEZIONE PROMOZIONE DEL COMMERCIO, ARTIGIANATO ED INTERNAZIONALIZZAZIONE DELLE IMPRESE 11 settembre 2024, n. 268

Legge regionale 6 agosto 2021, n. 30 (Promozione e valorizzazione delle attività storiche e di tradizione della Puglia) e s.m.i. e DGR n. 2002 del 30/11/2021. Avviso pubblico per manifestazione di interesse adottato con A.D. n. 187 del 5/07/2022 - Riconoscimento e iscrizione nell'Elenco regionale delle attività storiche e di tradizione della Puglia - II provvedimento Anno 2024.

IL DIRIGENTE DELLA STRUTTURA PROPONENTE

Visti gli articoli 4 e 16 del decreto legislativo n. 165 del 30/03/2001;

Visti gli articoli 4 e 5 della legge regionale n. 7 del 4/02/1997;

Visto l'art. 32 della legge 18 giugno 2009, n. 69, che prevede l'obbligo di sostituire la pubblicazione tradizionale all'Albo ufficiale con la pubblicazione di documenti digitali sui siti informatici;

Visti gli artt. 20 e 21 del Codice dell'Amministrazione Digitale (CAD), di cui al D.Lgs n. 82/2005, come modificato dal D.Lgs 13 dicembre 2017 n. 217;

Visto il Regolamento UE n. 679/2016, relativo alla protezione delle persone fisiche con riguardo al trattamento dei dati personali, nonché alla libera circolazione di tali dati e che abroga la direttiva europea 95/46/CE (regolamento generale sulla protezione dei dati) e il successivo D. Lgs. n.101/2018 recante "Disposizioni per l'adeguamento della normativa nazionale alle disposizioni del regolamento (UE) 2016/679 del Parlamento europeo e del Consiglio del 27 aprile 2016";

Vista la Deliberazione di Giunta Regionale (DGR) n. 1974 del 07.12.2020 e il correlato decreto del Presidente della Giunta Regionale (DPGR) 22 gennaio 2021 n. 22 con cui è stato adottato il nuovo modello organizzativo regionale "MAIA 2.0" con approvazione del relativo atto di Alta Organizzazione successivamente adeguato con il DPGR n. 403 del 10 novembre 2021;

Vista la DGR n. 1289 del 28.07.2021, in materia di "Applicazione art. 8, co. 4 del DPGR n. 22/2021 Attuazione Modello MAIA 2.0 - Funzioni delle Sezioni di Dipartimento", con la quale sono state, inoltre, approvate l'istituzione e le funzioni delle Sezioni;

Visto il DPGR n. 263 del 10.08.2021 con cui è stato adottato l'atto di definizione delle Sezioni e delle relative funzioni in attuazione del modello MAIA 2.0;

Vista la DGR n. 1576 del 30/09/2021 con la quale la Giunta ha conferito l'incarico di Dirigente della Sezione Promozione del Commercio, Artigianato e Internazionalizzazione delle Imprese alla dott.ssa Francesca ZAMPANO

Vista la L.R. n. 30 del 6/08/2021 recante "Promozione e valorizzazione delle attività storiche e di tradizione della Puglia" e s.m.i.

Vista la D.G.R. n. 2002 del 30/11/2021 di approvazione dei "Criteri e modalità per il riconoscimento delle attività storiche e di tradizione della Puglia".

Rilevato che è stata espletata l'istruttoria amministrativa da parte della funzionaria E.Q. istruttrice.

Premesso che:

- con la Legge Regionale 6 agosto 2021, n. 30 recante Promozione e valorizzazione delle attività storiche e di tradizione della Puglia" e s.m.i., la Regione Puglia ha inteso promuovere e valorizzare le attività commerciali, artigianali e dedite alla ristorazione e somministrazione di alimenti e bevande che costituiscono testimonianza storico culturale del territorio pugliese, prevedendo un sistema per il riconoscimento e il sostegno delle stesse attraverso la collaborazione con i comuni, le camere di commercio e le articolazioni regionali delle associazioni di categoria maggiormente rappresentative;

- con la DGR n. 2002 del 30/11/2021 è stato istituito l'Elenco delle attività storiche e di tradizione della Puglia e sono stati approvati i criteri e le modalità per la sua tenuta e per il suo aggiornamento periodico, e quelli necessari per ottenere il riconoscimento regionale, da attivarsi a mezzo di apposito avviso pubblico che preveda il supporto tecnico e istruttorio della rete dei Centri di assistenza tecnica (CAT) e dei Centri di assistenza tecnica per l'artigianato (CATA) autorizzati dalla Regione Puglia;
- con A.D. n. 187 del 5/07/2022, pubblicato sul B.U.R.P. n. 75/2022, è stato approvato l'Avviso pubblico per manifestazione di interesse per il riconoscimento delle attività storiche e di tradizione e il Manuale d'uso del marchio identificativo dei singoli riconoscimenti;
- ai sensi dell'art. 2, comma 1, destinatari dell'Avviso sono le attività storiche e di tradizione della Puglia, come individuate dall'art. 2 della L.R. n. 30/2021: trattasi delle attività caratterizzate da una combinazione di fattori legati alla continuità nel tempo dell'attività, dell'insegna e delle tipologie di prodotti offerti, alla collocazione in strutture architettoniche, artistiche e decorative di pregio, nonché in contesti urbani di particolare interesse, al mantenimento di attrezzature storiche, alla espressività sociale, economica e culturale dell'offerta e dell'ambientazione in stretta coerenza con il contesto locale;
- coerentemente con quanto previsto dalla L.R. n. 30/2021 e s.m.i., ai sensi del predetto Avviso, le attività storiche e di tradizione si distinguono in tre categorie: a) negozi storici, intesi quali unità locali che svolgono attività di commercio al dettaglio in sede fissa o all'interno dei mercati su aree pubbliche; b) botteghe artigiane storiche, intese quali unità locali artigianali che svolgono la produzione, la vendita diretta al dettaglio di beni o servizi; c) locali storici, intesi quali unità locali esclusivamente o prevalentemente dedite alla ristorazione o alla somministrazione di alimenti e bevande. All'interno di ciascuna delle tre categorie, è previsto un diverso riconoscimento, in presenza di determinati requisiti, a seconda che l'attività abbia un'anzianità di 30, 40 o 70 anni;
- nelle more dell'attivazione di apposita procedura telematica, l'Avviso prevede che le istanze di riconoscimento siano redatte secondo il modulo allegato allo stesso, corredate dalla documentazione richiesta e inoltrate esclusivamente tramite l'assistenza di un Centro di Assistenza Tecnica (CAT) o di un Centro di Assistenza Tecnica per l'Artigianato (CATA) autorizzato a norma di legge, che provvederà ad inoltrarla a mezzo pec al seguente indirizzo: servizio.attivitaeconomiche@pec.rupar.puglia.it.

Considerato che:

- ai sensi dell'art. 4, comma 2 della citata L.R. n. 30/2021 e s.m.i., la struttura regionale competente procede al riconoscimento delle attività storiche e di tradizione e alla loro iscrizione nell'Elenco regionale di cui al comma 1, che viene aggiornato e pubblicato sul Bollettino ufficiale della Regione Puglia entro il 31 dicembre di ogni anno;
- a partire dal 18 luglio 2022, data prevista dall'Avviso di avvio della procedura di inoltro delle istanze di riconoscimento per il tramite dei Cat e Cata autorizzati, è pervenuto un considerevole numero di istanze per il riconoscimento, le cui risultanze istruttorie sono disponibili presso glli uffici della Sezione;
- a partire dall'A.D. n. 97 del 4/05/2023 del Registro delle Determinazioni della AOO_160, nel corso del 2023 è stato attribuito il riconoscimento del titolo di attività storica e di tradizione, secondo le varie decllinazioni previste dalla L.R. n. 30/2021 e s.m.i., alle prime attività storiche;
- con ulteriori determinazioni dirigenziali è stato attribuito il riconoscimento del titolo di attività storica e di tradizione, secondo le varie decllinazioni previste dalla L.R. n. 30/2021 e s.m.i., alle ulteriori attività storiche le cui istanze pervenute a mezzo pec fino al 31/01/2024 sono state istruite con esito positivo.

Dato atto che:

- dal 1 febbraio 2024 a tutto il mese di agosto 2024 sono pervenute a mezzo pec e risultano in possesso dei requisiti richiesti ai fini del riconoscimento le istanze delle attività storiche e di tradizione di cui all'Allegato A, parte integrante e sostanziale del presente provvedimento;
- a completamento dell'istruttoria, è pervenuta a mezzo pec la documentazione integrativa delle istanze delle ditte le cui insegne sono le seguenti: Curci Essenze (ID 3782/2023), Rotas (ID 3785/2023),

Hotel Riviera (ID 3702/2023), White.7 (ID 2214/2023), Lido York (ID 2536/2023), Roselli Graziano (ID 4467/2023), Zanzibar Pasticceria (ID 3404/2023), Camiceria Turrisi (ID 3893/2023), Martire Boutique (ID 2728/2023), Di Gennaro Lorenzo (ID 1586/2023);

- le istanze delle attività summenzionate risultano in possesso dei requisiti richiesti per il riconoscimento di attività storica e di tradizione e inserite nell'Allegato A, parte integrante e sostanziale del presente provvedimento;
- a seguito di documentazione probatoria integrativa opportunamente trasmessa dall'impresa interessata, per il tramite del centro di assistenza tecnica, occorre aggiornare il titolo alla seguente attività: Bottega del Vino (ID 3779/2023) - titolo riconosciuto Negozio Storico.

Tutto ciò premesso e considerato, si propone di:

- riconoscere il titolo di Attività storica e di tradizione della Puglia, di cui alla L.R. n. 30/2021 e s.m.i., secondo le diverse declinazioni previste dalla normativa regionale, alle n. 165 attività storiche inserite nell'Allegato A, parte integrante e sostanziale del presente atto;
- aggiornare il titolo alla seguente attività storica già inserita nell'Elenco regionale come segue: Bottega del Vino (ID 3779/2023) - Negozio Storico;
- iscrivere le attività storiche e di tradizione della Puglia, di cui all'Allegato A, parte integrante e sostanziale del presente atto, nell'Elenco regionale di cui all'art. 4 della L.R.n. 30/2021 e s.m.i., istituito con DGR n. 2002/2021, consultabile sul portale Sistema Puglia;
- disporre che l'alterazione sostanziale delle caratteristiche dell'attività sulla base delle quali è stato assegnato il riconoscimento comporterà l'adozione del provvedimento di revoca del riconoscimento e la contestuale cancellazione dall'Elenco regionale, ai sensi dell'art. 6, comma 1, della L.R. n. 30/2021 e s.m.i.

Verifica ai sensi del Regolamento UE n. 679/2016
e del D. Lgs. n. 196/2003 come modificato dal D. Lgs. n. 101/2018 - Garanzie di riservatezza

La pubblicazione dell'atto all'Albo, salve le garanzie previste dalla L. n. 241/90 in tema di accesso ai documenti amministrativi, avviene nel rispetto della tutela della riservatezza dei cittadini secondo quanto disposto dal Regolamento UE n. 679/2016 in materia di protezione dei dati personali nonché dal D. Lgs. n. 196/2003 come modificato dal D. lgs. n. 101/2018 ed ai sensi del vigente Regolamento regionale n.5/2006 per il trattamento dei dati sensibili e giudiziari.
Ai fini della pubblicità legale, l'atto destinato alla pubblicazione è redatto in modo da evitare la diffusione di dati personali identificativi non necessari ovvero il riferimento alle particolari categorie di dati previste dagli articoli 9 e 10 del Regolamento citato; qualora tali dati fossero indispensabili per l'adozione dell'atto, essi sono trasferiti in documenti separati, esplicitamente richiamati.

DETERMINA

Di prendere atto di quanto espresso in narrativa, che costituisce parte integrante e sostanziale del presente atto e che qui si intende integralmente riportato.

1. riconoscere il titolo di Attività storica e di tradizione della Puglia, di cui alla L.R. n. 30/2021 e s.m.i., secondo le diverse declinazioni previste dalla normativa regionale, alle n. 165 attività economiche inserite nell'Allegato A, parte integrante e sostanziale del presente atto;
2. aggiornare il titolo alla seguente attività storica già inserita nell'Elenco regionale come segue: Bottega del Vino (ID 3779/2023) - Negozio Storico;
3. iscrivere le attività storiche e di tradizione della Puglia, di cui all'Allegato A, parte integrante e sostanziale del presente atto, nell'Elenco regionale di cui all'art. 4 della L.R.n. 30/2021 e s.m.i., istituito con DGR n. 2002/2021, consultabile sul portale Sistema Puglia;
4. disporre che l'alterazione sostanziale delle caratteristiche dell'attività sulla base delle quali è stato

assegnato il riconoscimento comporterà l'adozione del provvedimento di revoca del riconoscimento e la contestuale cancellazione dall'Elenco regionale, ai sensi dell'art. 6, comma 1, della L.R. n. 30/2021 e s.m.i..

5. di disporre la pubblicazione del presente provvedimento su Sistema Puglia;
6. di disporre la pubblicazione del presente provvedimento sul B.U.R.P.;
7. di notificare il presente provvedimento ai CAT e ai CATA accreditati ai sensi della normativa regionale vigente;
8. di precisare che il presente atto, elaborato attraverso la piattaforma CIFRA2, composto da n. 6 pagine tutte progressivamente numerate e dall'Allegato A di n. 13 pagine:

- viene redatto in forma integrale, secondo quanto disposto dal Regolamento UE n.679/2016, relativo alla protezione delle persone fisiche con riguardo al trattamento dei dati personali, nonché alla libera circolazione di tali dati e che abroga la direttiva europea 95/46/CE (regolamento generale sulla protezione dei dati) e dal D.Lgs. n.101/2018;
- è unicamente formato con mezzi informatici e firmato digitalmente;
- sarà conservato nei sistemi informatici regionali CIFRA, Sistema Puglia e Diogene in applicazione delle "Linee Guida del Segretario Generale della Giunta Regionale e del Segretario Generale del Presidente prot. n. AOO_175/1875 del 28-05-2020";
- sarà reso pubblico, ai sensi dell'art. 20 comma 3 del Decreto del Presidente della Giunta regionale n. 443 del 31.07.2015, mediante affissione per 10 giorni lavorativi all'Albo pretorio on-line delle Determinazioni Dirigenziali e nelle pagine del sito istituzionale della Regione Puglia nella sezione "Amministrazione Trasparente" – sottosezione di I livello "Provvedimenti" - sottosezione II livello "Provvedimenti dirigenti amministrativi".

ALLEGATI INTEGRANTI

Documento - Impronta (SHA256)
All_A.pdf - 439481fe905c190872127346dfdeae18e7893a01edf03c6d3ac08edf6b848435

Il presente Provvedimento è direttamente esecutivo.

Firmato digitalmente da:

E.Q. Pianificazione, Programmazione e Attuazione degli Interventi di Promozione, Valorizzazione e Sostegno dell'Artigianato
Milena Schirano

Il Dirigente della Sezione Promozione del Commercio, Artigianato ed Internazionalizzazione delle Imprese
Francesca Zampano

ATTIVITA' STORICHE E DI TRADIZIONE DELLA PUGLIA (L.R. 6 agosto 2021, n. 30 e s.m.i.) - II Provvedimento 2024										
ID	**Ragione Sociale**	**PROV**	**Indirizzo**	**Città**	**Settore**	**ATECO prevalente**	**ATTIVITA'**	**Insegna**	**Data inizio Attività**	**Riconoscimento attribuito**
56370/2024	Il Panettiere di Morano Giuseppe	BAT	Via Ospedaletto, 220/222 -76123 Andria	ANDRIA	Artigianato	10.71.1	Panificio	**IL PANETTIERE DI MORANO GIUSEPPE**	1978	**BOTTEGA ARTIGIANA STORICA E DI TRADIZIONE**
56371/2024	Ho.Ri.Ba. (Hotel Ristorante Bar) di Bombini Giovanni & C. Sas	BARI	Strada Statale 16 Km. 771,500 - 70056 Molfetta	MOLFETTA	TARANTO	56.10.11	Ristorazione con somministrazione	**NETTUNO RICEVIMENTI**	1986	**ATTIVITA' STORICA**
56372/2024	Todisco Nicola	BAT	Via Marconi, 4 - 76011 Bisceglie	BISCEGLIE	Commercio	32.50.5	Fabbricazione di armature per occhiali	**TODISCO NICOLA**	1978	**NEGOZIO STORICO**
56373/2024	Bar Snoopy S.N.C. dei Fratelli Lopolito Sebastiano e Giuseppe	BAT	Via Fragata, 151 - 76011 Bisceglie	BISCEGLIE	Somministrazione/ Ristorazione	56.10.3	Bar	**CAFFE' SNOOPY**	1983	**LOCALE STORICO**
59113/2024	Gesmundi Grazia	BARI	Via G. Priolo, 3 - 70128 Bari Palese	BARI	Artigianato	96.02.01	Acconciatore	**GESMUNDI GRAZIA**	1973	**BOTTEGA ARTIGIANA STORICA E DI TRADIZIONE**
69705/2024	Mastandrea Tommaso	BARI	Via Crocifisso, 29 - 70054 Giovinazzo (BA)	GIOVINAZZO	Artigianato	43.21.02	Installazione di impianti elettronici (inclusa manutenzione e riparazione)	**MT SICUREZZA**	1983	**ATTIVITA' ARTIGIANA STORICA**
69706/2024	Tecno Doc di Mastandrea Giovanna	BARI	Via Agostino Gioia, 38 - 70054 Giovinazzo (BA)	GIOVINAZZO	Commercio	47.19.2	Commercio al dettaglio di elettrodomestici ed impianti hi fi, installatore di impianti elettrici, radiotelevisivi ed elettronici	**TECNO DOC**	1989	**ATTIVITA' STORICA**
75899/2024	Massari Francesco	BARI	Via Giovannello Sasso, 14 - 70054 Giovinazzo (BA)	GIOVINAZZO	Artigianato	96.02.01	Barbiere	**MASSARI FRANCESCO**	1979	**BOTTEGA ARTIGIANA STORICA E DI TRADIZIONE**
75905/2024	Foto in... di Mottola Modesto	BARI	Via Vittorio Veneto, 6 - 70054 Giovinazzo (BA)	GIOVINAZZO	Artigianato	74.20.2	Fotografo	**STUDIO FOTOGRAFICO DINO MOTTOLA**	1985	**ATTIVITA' ARTIGIANA STORICA**
78320/2024	Bar Kennedy di Antonicelli Donato Antonio	BARI	Via Roma, 80 ang. Piazza Kennedy, 1 - 70023 Gioia del Colle	GIOIA DEL COLLE	Somministrazione/ Ristorazione	56.3	Bar e caffè	**BAR KENNEDY DI ANTONICELLI DONATO ANTONIO**	1968	**LOCALE STORICO**

78333/2024	Caseificio Nettis Srl	BARI	Via Eva, 54/c - 70023 Gioia del Colle	GIOIA DEL COLLE	Artigianato	10.51.2	Trasformazione del latte e dei suoi derivati	**CASEIFICIO NETTIS**	1970	**BOTTEGA ARTIGIANA STORICA E DI TRADIZIONE**
88502/2024	Rinaldi 1931 di Rinaldi Giuseppe	FOGGIA	Via Arpi, 12 - 71121 Foggia	FOGGIA	Commercio	47.71.1	Commercio al dettaglio di confezioni per adulti	**RINALDI 1931**	1931	**NEGOZIO STORICO PATRIMONIO DI PUGLIA**
96416/2024	Catucci & C. Snc	TARANTO	Via Matteotti, 117 - 74013 Ginosa	GINOSA	Commercio	47.11.3	Commercio al dettaglio di alimentari e non alimentari	**SUPERMERCATI CATUCCI & C.**	1975	**NEGOZIO STORICO**
96664/2024	Calella Donato	BARI	Via Derna, 60 - 70017 Putignano	PUTIGNANO	Commercio	47.72.2	Commercio al dettaglio di articoli di pelletteria e viaggio	**CALELLA**	1967	**NEGOZIO STORICO**
96848/2024	Dattolico Addolorata	BARI	Via Giovanni XXIII, 51 - 70032 Bitonto	BITONTO	Commercio	47.59.2	Commercio al dettaglio di articoli da regalo in porcellana, cristallo e ceramica	**DATTOLICO ADDOLORATA**	1980	**NEGOZIO STORICO**
96849/2024	Dell'Olio Maria	BAT	Via Lecce, 36 - 76011 Bisceglie	BISCEGLIE	Artigianato	96.02.01	Acconciatore	**DELL'OLIO MARIA**	1988	**ATTIVITA' ARTIGIANA STORICA**
96850/2024	Bar Rondò di Miccolis Angela	BARI	Via XX Settembre, 17 - 70013 - Castellana Grotte	CASTELLANA GROTT	Somministrazione/ Ristorazione	56.3	Bar con somministrazione di superalcolici	**BAR RONDO'**	1992	**ATTIVITA' STORICA**
96851/2024	Manghisi Giovanni	BARI	Via Nicola de Bellis, 19 - 70013 - Castellana Grotte	CASTELLANA GROTT	Commercio	47.72.1	Commercio al dettaglio di calzature	**CALZATURE MANGHISI**	1985	**ATTIVITA' STORICA**
96852/2024	Macelleria Equina di Maffei G & C. Sas	BARI	Via de Ilderis, 16 - 70032 Bitonto	BITONTO	Commercio	47.22	Commercio al dettaglio di carni e di prodotti a base di carne	**MACELLERIA EQUINA DI MAFFEI G. & C. SAS**	1980	**ATTIVITA' STORICA**
96853/2024	Borracci Giuseppe	BARI	Piazza Umberto I, 10 - 70016 Noicattaro	NOICATTARO	Somministrazione/ Ristorazione	56.3	Bar, caffe', gelateria, pasticceria	**BAR ITALIA**	1980	**LOCALE STORICO**
96855/2024	Acquafredda Gioiellieri Srl	BARI	Viale Japigia, 40/B - 70126 Bari	BARI	Commercio	47.77	Commercio al dettaglio di oggetti preziosi	**ACQUAFREDDA GIOIELLIERI**	1967	**NEGOZIO STORICO**
97712/2024	Colozzi Rosa	FOGGIA	Via Cantiere, 35 - 71010 Lesina	LESINA	Artigianato	96.02.01	Acconciatore	**ROSA COLOZZI**	1978	**BOTTEGA ARTIGIANA STORICA E DI TRADIZIONE**
104016/2024	Autocarrozzeria Campanile Giovanni & Figli Srl	BAT	Via Maddaloni, 17 - 76012 Canosa di Puglia	CANOSA DI PUGLIA	Artigianato	45.20.2	Officina riparazione di carrozzerie di autoveicoli	**AUTOMOTIVE CAMPANILE**	1958	**BOTTEGA ARTIGIANA STORICA E DI TRADIZIONE**
104036/2024	Sgaramella Giuseppe	BRINDISI	Via Ferrante Fornari, 32 - 72100 Brindisi	BRINDISI	Artigianato	96.02.01	Acconciatore	**S.G. DONNA PARRUCCHIERI**	1994	**ATTIVITA' ARTIGIANA STORICA**
104064/2024	Vetreria Mautarelli di Mautarelli Vincenzo	BRINDISI	Via Appia, 82 - 72100 Brindisi	BRINDISI	Artigianato	23.12	Seconda lavorazione del vetro piano	**VETRERIA MAUTARELLI DI MAUTARELLI VINCENZO**	1986	**ATTIVITA' ARTIGIANA STORICA**
104069/2024	Pascali Giuseppe	BRINDISI	Vico Cesine, 6 - 72100 Brindisi	BRINDISI	Artigianato	45.20.1	Autoriparatore-Tecnico Meccatronico	**PASCALI GIUSEPPE**	1990	**ATTIVITA' ARTIGIANA STORICA**

117981/2024	Pastificio IN.DEL di Dario Ingrosso & C. Sas	LECCE	Via Regina Elena, 1 e Via Coppola, 1 - 73100 Lecce	LECCE	Artigianato	10.73	Produzione artigianale di pasta fresca e piatti pronti da asporto	**PASTIFICIO TAURINO**	1977	**BOTTEGA ARTIGIANA STORICA E DI TRADIZIONE**
122928/2024	Pitti Biancheria di Nonnato Cecilia	BARI	Via Pasubio, 10/12 - 70124 Bari	BARI	Commercio	47.51.1	Commercio al dettaglio di articoli tessili per la casa	**PITTI BIANCHERIA**	1972	**NEGOZIO STORICO**
122932/2024	Dinielli Francesco Orologeria & Gioielleria	BARI	Piazza Unità d'Italia, 29 - 70028 Sannicandro di Bari	ANNICANDRO DI BA	Commercio	47.77	Commercio al dettaglio di orologi, gioielleria e argenteria	**DINIELLI GIOIELLI**	1974	**NEGOZIO STORICO**
130334/2024	Portincasa Maria	BARI	Via Brindisi, 2 - 70013 Castellana Grotte	CASTELLANA GROTT	Commercio	47.11.4	Commercio al dettaglio alimentari - panificio	**PANIFICIO DAL COMMESSO**	1958	**NEGOZIO STORICO**
130340/2024	Dinasta Giuseppe	BARI	Via Eustachio, 3-5-7 - 70054 Giovinazzo	GIOVINAZZO	Commercio	47.22	Commercio al dettaglio di carni fresche	**MACELLERIA DINASTA**	1982	**ATTIVITA' STORICA**
130349/2024	Eredi Salierno E. Sas di Salierno G. & C.	BARI	Via Pietro Ravanas, 13 - 70032 Bitonto	BITONTO	Commercio	47.52.1	Commercio al dettaglio di ferramenta, vernici, vetro piano e materiale elettrico e termoidraulico	**FERRAMENTA SALIERNO**	1959	**NEGOZIO STORICO**
130351/2024	Fratelli Martucci Snc di Martucci Vito Domenico e Alessandro	BARI	Via Ferrara, 12/14 - 70032 Bitonto	BITONTO	Artigianato	95.24.02	Tappezzeria	**SABINO MARTUCCI**	1975	**BOTTEGA ARTIGIANA STORICA E DI TRADIZIONE**
130354/2024	2 Effe Confezioni di Fiore Francesco	BARI	Via della Repubblica Italiana, 24 - 70032 Bitonto	BITONTO	Commercio	47.71	Commercio al dettaglio di abbigliamento in genere	**FRANCESCO FIORE**	1978	**NEGOZIO STORICO**
130358/2024	Simeraro Cosima	BARI	Via T. Traetta, 45 - 70032 Bitonto	BITONTO	Artigianato	96.01.2	Tintolavanderia	**MINA LAVANDERIA**	1975	**BOTTEGA ARTIGIANA STORICA E DI TRADIZIONE**
130364/2024	La Rustichella di Abbondanza Vito	BARI	Piazza XXVI Maggio, 10 - 70032 Bitonto	BITONTO	Somministrazione/ Ristorazione	56.10.11	Rosticceria, friggitoria, pizzeria, paninoteca	**LA RUSTICHELLA**	1982	**LOCALE STORICO**
130372/2024	Foto Pagone di Pagone Antonio	BARI	Via P. Centola, 9 - 70032 Bitonto	BITONTO	Artigianato	74.20.19	Fotografo, commercio al dettaglio di apparecchi fotografici ed accessori	**FOTO PAGONE**	1990	**ATTIVITA' ARTIGIANA STORICA**
139054/2024	Lisco Vito	LECCE	Via Petrarca, 6 - 73010 Porto Cesareo	PORTO CESAREO	Commercio	47.71.1	Commercio al dettaglio di articoli di abbigliamento	**LA BOTTEGUCCIA**	1973	**NEGOZIO STORICO**
139057/2024	Parrucchieri Elia Srls	BRINDISI	Via Spalato, 39 - 72100 Brindisi	BRINDISI	Artigianato	96.02.01	Attività di acconciatori - servizi dei saloni di barbiere e parrucchiere	**VITO E ROBERTA PARRUCCHIERI**	1981	**ATTIVITA' ARTIGIANA STORICA**
148670/2024	"Gipsy Abbigliamento" di Amico Anna Maria	TARANTO	Via Regina Elena, 4 - 74028 Sava	SAVA	Commercio	47.71.1	Commercio al dettaglio confezioni per adulti	**GIPSY MODA**	1986	**ATTIVITA' STORICA**
156170/2024	Pasta Fresca di Carelli Paolo	BARI	Via F. Curzio, 23/25 - 70021 Acquaviva delle Fonti	QUAVIVA DELLE FO	Artigianato	10.73	Laboratorio artigianale di pasta fresca	**PASTA FRESCA**	1992	**ATTIVITA' ARTIGIANA STORICA**

156177/2024	Montanaro Giovanni	BARI	Via V. Matarrese, 21 - 70013 Castellana Grotte	CASTELLANA GROTT	Somministrazione/ Ristorazione	56.10.11	Ristorante, pizzeria con cucina	**GROTTA BIANCA**	1980	**LOCALE STORICO**
156211/2024	V.M. Srl	BARI	Piazza Vittorio Emanuele II, 62 - 70054 Giovinazzo	GIOVINAZZO	Somministrazione/ Ristorazione	56.10.3	Gelaterie e pasticcerie	**GRAN BAR PUGLIESE**	1956	**LOCALE STORICO**
156264/2024	Crescenti Moda Srls	BARI	Corso C. Benso C. di Cavour, 95/A - 70121 Bari	BARI	Commercio	47.71.1	Commercio al dettaglio di capi e accessori in pelle e pelliccia, di impermeabili e piumini, di costumi da bagno	**CRESCENTI MODA**	1936	**NEGOZIO STORICO**
156282/2024	Cavallo Gioiellieri in via Duomo di Cataldo ed Elisa Cavallo & C. Snc	BARI	Via Duomo, 20 - 70033 Corato	CORATO	Commercio	47.78.2	Commercio al dettaglio di articoli di orologeria e materiale non prezioso, articoli di ottici	**CAVALLO GIOIELLIERI**	1959	**NEGOZIO STORICO**
156376/2024	Auto Moto Carrozzeria Piemontese Snc di Luigi Scardigno & C.	BARI	Via I traversa Ravanas, 4 - 70037 Ruvo di Puglia	RUVO DI PUGLIA	Artigianato	45.20.2	Carrozzeria - officina meccatronica	**CARROZZERIA PIEMONTESE**	1970	**BOTTEGA ARTIGIANA STORICA E DI TRADIZIONE**
156399/2024	La Fiorente Snc di Capurso Mauro e Francesco	BAT	Via XXIV Maggio, 65 - 76011 Bisceglie	BISCEGLIE	Commercio	47.72.1	Commercio al dettaglio di calzature ed accessori	**LA FIORENTE**	1926	**ATTIVITA' STORICA**
158105/2024	Parrucchieri I Bikers	FOGGIA	Via Martiri di via Fani, 28 - 71122 Foggia	FOGGIA	Artigianato	96.02.01	Acconciatore	**PARRUCCHIERE I BIKERS**	1992	**ATTIVITA' ARTIGIANA STORICA**
162004/2024	Schiraldi Francesco Antonio	BARI	Via Monsignor Bovio, 63 - 70032 Bitonto	BITONTO	Commercio	47.51.2	Commercio al dettaglio di filati e merceria	**SCHIRALDI FRANCESCO ANTONIO**	1987	**ATTIVITA' STORICA**
164991/2024	Ottica Ignazio Ancona	BARI	Piazza A. Moro, 40 - 70032 Bitonto	BITONTO	Commercio	47.78.2	Commercio al dettaglio di materiale per ottica - strumenti di precisione	**OTTICA ANCONA**	1983	**NEGOZIO STORICO**
164992/2024	Bar Nuovo di Masellis Lorenzo e Spadafino Paolo Snc	BARI	Via Repubblica Italiana, 94 - 70032 Bitonto	BITONTO	Somministrazione/ Ristorazione	56.30.00	Bar e altri esercizi simili senza cucina	**BAR NUOVO**	1987	**ATTIVITA' STORICA**
171438/2024	Pucceria Due Mari di Nitti Antonietta e Ferraro Alberto Snc	TARANTO	Via Matteotti, 16/18 - 74123 Taranto	TARANTO	Artigianato	56.10.11	Produzione d'asporto di rosticceria, pizza al taglio, produzione di pane, paninoteca, produzione di prodotti da forno	**DUE MARI TRADIZIONE DAL 1954**	1957	**BOTTEGA ARTIGIANA STORICA E DI TRADIZIONE**

174173/2024	Ottica Rotondo di Rotondo Giuseppe	BARI	Via Calefati, 69/A - 70122 Bari	BARI	Commercio	47.78.2	Ottico, commercio al dettaglio di articoli ottici, fotografici, di geodesia e fotoottica	**OTTICA ROTONDO**	1951	**NEGOZIO STORICO**
174189/2024	Giuseppe Tanzi & Figli di Marcello Tanzi Sas	BARI	Via G. Fanelli, 206/22 - 70100 Bari	BARI	Commercio	47.62.2	Commercio al dettaglio, anche per corrispondenza, di calcolatrici, articoli di orologeria in materiale non	**CARTOLERIA TANZI**	1978	**NEGOZIO STORICO**
177609/2024	Basso Sas di Morganti Dario & C.	LECCE	Via V. Emanuele, 143 - 73024 Maglie (LE)	MAGLIE	Artigianato	43.22.01	Installazione bruciatori riscaldamento	**BASSO SAS DI MORGANTI DARIO & C.**	1973	**BOTTEGA ARTIGIANA STORICA E DI TRADIZIONE**
182560/2024	Centro Musica di Causarano Vito & C. Sas	BARI	Corso Vittorio Emanuele, 165 - 70122 Bari	BARI	Commercio	47.63	commercio al dettaglio spec. registrazioni musicali e video	**CENTRO MUSICA DI CAUSARANO VITO & C. SAS**	1982	**NEGOZIO STORICO**
183762/2024	Zanzibar di Secondo Gaetano	TARANTO	Via Orsini, 69/C - 74123 Taranto	TARANTO	Somministrazione/ Ristorazione	56.3	Bar	**ZANZIBAR**	1993	**ATTIVITA' STORICA**
184615/2024	Sassi Giuseppina	TARANTO	Via Tenente Natile, snc - 74014 Laterza	LATERZA	Artigianato	14.13.2	Sartoria	**PINA SASSI ATELIER**	1990	**ATTIVITA' ARTIGIANA STORICA**
184636/2024	Maraschio Domenico	LECCE	Via Vittorio Emanuele - 73049 Ruffano (LE)	RUFFANO	Artigianato	45.40.3	Meccatronico	**MARASCHIO DOMENICO**	1981	**BOTTEGA ARTIGIANA STORICA E DI TRADIZIONE**
187775/2024	Alighieri Beatrice	BRINDISI	Piazza Manfredi, 10 - 72024 Oria (BR)	ORIA	Commercio	47.71.1	Commercio al dettaglio di confezioni per adulti	**ALIGHIERI ABBIGLIAMENTO**	1926	**NEGOZIO STORICO**
187777/2024	Caseificio Pipino di Pipino Giuseppe & C. Sas	BRINDISI	Via G. De Marzo, 78 - 72024 Oria (BR)	ORIA	Artigianato	10.51.2	Caseificio	**CASEIFICIO PIPINO**	1992	**ATTIVITA' ARTIGIANA STORICA**
187782/2024	Seamm di Tommaso D'Angeli & C. Sas	BRINDISI	Via Torre Santa Susanna, 218 - 72024 Oria (BR)	ORIA	Somministrazione/ Ristorazione	56.10.11	Ristorazione con somministrazione	**RISTORANTE DA SAVERIO**	1979	**LOCALE STORICO**
187783/2024	Saponaro Cosimo	BRINDISI	Via Annunziata , 7 - 72024 Oria (BR)	ORIA	Artigianato	96.02.01	Acconciatore/barbiere	**SAPONARO COSIMO**	1975	**ATTIVITA' ARTIGIANA STORICA**
187784/2024	Gusti Snc di Andrioli Antonio & C.	BRINDISI	Corso Umberto I, 51 - 72024 Oria (BR)	ORIA	Commercio	47.11.4	Macelleria, salumeria	**GUSTI**	1970	**NEGOZIO STORICO**
187785/2024	Alighieri Francesco	BRINDISI	Via Mario Pagano, 33 - 72024 Oria (BR)	ORIA	Artigianato	47.78.2	Ottico	**OTTICA ALIGHIERI**	1979	**ATTIVITA' ARTIGIANA STORICA**

198407/2024	Decorstyle di Andriani Nicola	BARI	Via IV Novembre, 7 - 70054 Giovinazzo	GIOVINAZZO	Artigianato	43.34	Pittore decoratore - lavori edili. Controsoffittatura	**DECORSTYLE DI ANDRIANI NICOLA**	1986	**ATTIVITA' ARTIGIANA STORICA**
198428/2024	Mimmo's Snack's di Fiorentino Michele	BARI	Piazza Vittorio Emanuele II, 35/36 - 70054 Giovinazzo	GIOVINAZZO	Artigianato	56.10.2	Pizzeria - rosticceria da asporto	**MIMMO'S SNACK'S**	1984	**BOTTEGA ARTIGIANA STORICA E DI TRADIZIONE**
209195/2024	Brinflora Giustizieri Srl	BRINDISI	Via Appia, 246 - 72100 Brindisi	BRINDISI	Commercio	47.76.1	Vendita al dettaglio di fiori, piante e arredi funebri	**BRINFLORA**	1986	**ATTIVITA' STORICA**
209379/2024	Littlezoo di Laurora Alessandra	BRINDISI	Viale Commenda, 52 - 72100 Brindisi	BRINDISI	Commercio	47.76.2	Commercio al minuto di animali vivi, acquari	**LITTLE ZOO**	1973	**NEGOZIO STORICO**
209385/2024	Cartolibreria Edicola Cisaria di Cisaria Antonio	BRINDISI	Piazza Italia, 30 - 72017 Ostuni	OSTUNI	Commercio	47.61	Commercio al dettaglio di libri nuovi	**CISARIA - MONDADORI POINT**	1969	**ATTIVITA' STORICA**
209393/2024	Sion Federico Francesco U.	BRINDISI	Corso Garibaldi, 45 - 72100 Brindisi	BRINDISI	Commercio	47.71.5	Vendita cappelleria - profumeria - mode ed affini	**SION**	1972	**NEGOZIO STORICO**
218130/2024	Video Foto Leo di Pantaleo Di Molfetta	BAT	Corso Umberto, 73 - 76011 Bisceglie	BISCEGLIE	Artigianato	74.20.19	Altre attività di riprese fotografiche	**CIAK FOTOGRAFIA**	1987	**ATTIVITA' ARTIGIANA STORICA**
218183/2024	Ruan di Rusigniuolo Nicola & C. Sas	BARI	Via Cairoli, 53 - 70100 Bari	BARI	Commercio	46.43.1	Commercio di elettrodomestici, radio, tv e materiali elettrici	**RUAN**	1967	**NEGOZIO STORICO**
218192/2024	Ottica Mazzilli Centro Visione Sas di Mazzilli Rosaria & C.	BARI	Via Aldo Moro, 42 - 70033 Corato	CORATO	Commercio	47.78.2	Commercio al dettaglio di materiale per ottica e fotografia	**OTTICA MAZZILLI DAL 1953**	1953	**ATTIVITA' STORICA**
222263/2024	Foto Appia	BRINDISI	Via Cesare Battisti, 32 - 72100 Brindisi	BRINDISI	Artigianato	74.20.19	Fotografo, vendita materiale fotografico	**FOTO APPIA**	1960	**BOTTEGA ARTIGIANA STORICA E DI TRADIZIONE**
228849/2024	Elia Carlo	BARI	Via Traetta, 94 - 70032 Bitonto	BITONTO	Somministrazione/ Ristorazione	56.10.11	Somministrazione alimenti e bevande	**SUPER BAR**	1984	**LOCALE STORICO**
228851/2024	Stellacci Since 1971 Srl	BARI	Viale Giovanni XXIII, 3 - 70032 Bitonto	BITONTO	Commercio	47.71.1	Commercio al dettaglio di articoli di abbigliamento	**STELLACCI EMANUELE**	1971	**NEGOZIO STORICO**
228853/2024	Pazienza Annalisa	BARI	Via IV Novembre, 19/D - 70032 Bitonto	BITONTO	Commercio	47.75.2	Erboristeria	**ERBORISTERIA ANCONA**	1980	**NEGOZIO STORICO**
232928/2024	Oleificio Notaristefano Giuseppe	TARANTO	Via dei Frantoi ang. Via Muro - 74016 Massafra	MASSAFRA	Artigianato	10.41.1	Oleificio	**OLEIFICIO NOTARISTEFANO GIUSEPPE**	1985	**ATTIVITA' ARTIGIANA STORICA**

232935/2024	Mello Albino	LECCE	Via Michelangelo, snc - 73047 Monteroni di Lecce	MONTERONI DI LECCE	Artigianato	25.99.3	Fabbro	**MELLO ALBINO**	1987	**ATTIVITA' ARTIGIANA STORICA**
233548/2024	Nubile Aldo	BRINDISI	Corso Roma, 44 - 72100 Brindisi	BRINDISI	Commercio	47.77	Orologeria	**OROLOGERIA NUBILE**	1980	**NEGOZIO STORICO**
240577/2024	GMG Srls	LECCE	Piazzetta Ludovico Ariosto, 35 - 73100 Lecce	LECCE	Artigianato	56.10.3	pasticceria, gelateria, cioccolateria, rosticceria e gastronomia	**PASTICCERIA CHANTILLY**	1977	**BOTTEGA ARTIGIANA STORICA E DI TRADIZIONE**
240578/2024	Cappa Patrizio	LECCE	Via Postumia, 13 - 73047 Monteroni di Lecce	LECCE	Artigianato	47.81	Lavorazioni dolciarie	**CAPPA PATRIZIO**	1986	**ATTIVITA' ARTIGIANA STORICA**
240602/2024	Calp Paralumi Rizzello Di Scialo' Giuseppa	LECCE	Via San Domenico Savio, 12 - 73100 Lecce	LECCE	Artigianato	32.99.9	Lavorazione di lumi e paralumi	**CALP PARALUMI RIZZELLO DI SCIALO' GIUSEPPA**	1982	**BOTTEGA ARTIGIANA STORICA E DI TRADIZIONE**
240838/2024	Tommasi Giuseppa	LECCE	Via Roma, 161 - 73021 Calimera	CALIMERA	Artigianato	10.73	Produzione pasta fresca	**TOMMASI PASTA FRESCA**	1978	**ATTIVITA' ARTIGIANA STORICA**
245106/2024	Centro vendita carni e salumi Snc di Napoletano Francesco & C.	BAT	Piazza V. Emanuele, 49/50 - 76011 Bisceglie	BISCEGLIE	Commercio	47.22	Commercio al dettaglio di carni e di prodotti a base di carne	**CENTRO CARNI SALUMI**	1986	**ATTIVITA' STORICA**
247183/2024	Petta Michele	BARI	Piazza Cavour, 16/17 - 70032 Bitonto	BITONTO	Somministrazione/ Ristorazione	56.3	Bar	**BAR CASTELLO**	1968	**LOCALE STORICO**
247184/2024	Petta Michele	BARI	Via Matteotti, 53 - 70032 Bitonto	BITONTO	Somministrazione/ Ristorazione	56.3	Commercio al dettaglio di prodotti di pasticceria e articoli per bar, somministrazione al pubblico di alimenti e bevande	**BAR VITTORIA**	1991	**ATTIVITA' STORICA**
247185/2024	Stellacci Massimo Tommaso & C. Sas	BARI	Viale Giovanni XXIII, 7/A-9 - 70032 Bitonto	BITONTO	Commercio	47.51.1	Commercio al dettaglio di stoffe per l'abbigliamento e biancheria	**MIMMO STELLACCI**	1969	**NEGOZIO STORICO**
247186/2024	Tutto Sport di Sgaramella Michele e Vincenza Snc	BARI	Via Giuseppe Verdi, 24 - 70032 Bitonto	BITONTO	Commercio	47.64.1	Commercio al dettaglio di articoli sportivi	**TUTTO SPORT SGARAMELLA**	1970	**ATTIVITA' STORICA**
247187/2024	Laboratorio Tecnico Ortopedico di Antonio Vacca & C. Sas	BARI	Via Marsala, 17/19 - 70032 Bitonto	BITONTO	Artigianato	32.50.3	Fabbricazione riparazione e manutenzione di protesi ortopediche	**ORTOPEDIA VACCA**	1987	**ATTIVITA' ARTIGIANA STORICA**
247200/2024	Benegiamo Srl	LECCE	Via Provinciale per Corigliano d'Otranto - 73020 Cutrofiano	CUTROFIANO	Artigianato	23.41	Fabbricazione di prodotti in ceramica per usi domestici	**BENEGIAMO ARTE E TERRACOTTA**	1979	**BOTTEGA ARTIGIANA STORICA E DI TRADIZIONE**

247201/2024	Marrone Antonio	BARI	Via Matteotti, 90 - 70032 Bitonto	BITONTO	Commercio	47.72.1	Commercio al dettaglio di calzature e relativi accessori	**RITA CALZATURE**	1975	**ATTIVITA' STORICA**
251120/2024	Autoscuola La Caravella di Modugno Luigi	BRINDISI	Via Cesare Braico, 13 - 72100 Brindisi	BRINDISI	Artigianato	85.53	Scuola guida	**AUTOSCUOLA LA CARAVELLA**	1994	**ATTIVITA' ARTIGIANA STORICA**
253907/2024	Alberto Guido & Figli Sas di Guido Marcello e Guido Marco	LECCE	Via Libertini, 31 - 73100 Lecce	LECCE	Commercio	45.11.01	Vendita al dettaglio ed all'ingrosso di autoveicoli, furgoni, cicli, motocicli, imbarcazioni, motori marini e ricambi.	**ALBERTO GUIDO & FIGLI 1936**	1936	**NEGOZIO STORICO PATRIMONIO DI PUGLIA**
256108/2024	Popillo di Raffaele De Giorgi	LECCE	Via Dante, 61 - 73016 San Cesario di Lecce	AN CESARIO DI LEC	Artigianato	56.1	Lavorazione di pasticceria fresca	**PASTICCERIA POPILLO**	1970	**BOTTEGA ARTIGIANA STORICA E DI TRADIZIONE**
258131/2024	Depergola Giuseppe	BARI	Via Agostino Gioia, 13/15 - 70054 Giovinazzo (BA)	GIOVINAZZO	Commercio	47.71.1	Commercio al dettaglio confezioni per adulti	**DEPERGOLA ABBIGLIAMENTO**	1942	**NEGOZIO STORICO PATRIMONIO DI PUGLIA**
261340/2024	Lattoneria & Stampaggi di Russi Lorenzo	TARANTO	Via S. Fitto, 8 - Zona PIP - 74014 Laterza	LATERZA	Artigianato	25.99.3	Stagnino	**LATTONERIA & STAMPAGGI DI RUSSI LORENZO**	1984	**ATTIVITA' ARTIGIANA STORICA**
268080/2024	Pasticceria Stella di Tonti Fabio	TARANTO	Via Dante, 18 - 74020 Leporano	LEPORANO	Artigianato	56.10.3	Produzione di pasticceria fresca	**PASTICCERIA STELLA DI TONTI FABIO**	1985	**ATTIVITA' ARTIGIANA STORICA**
268084/2024	Caseificio Arcano di Filippo & Angelo Arcano Snc	TARANTO	Via Roma, 151 - 74011 Castellaneta	CASTELLANETA	Artigianato	10.51.2	Caseificio	**CASEIFICIO ARCANO**	1976	**ATTIVITA' ARTIGIANA STORICA**
277379/2024	Lobuono Antonio	BRINDISI	Via Santa Maria Ausiliatrice, 18 - 72100 Brindisi	BRINDISI	Commercio	47.22	Macelleria	**MACELLERIA LOBUONO**	1984	**ATTIVITA' STORICA**
281445/2024	De Santis Fabrizio	TARANTO	Via Elio, 25/27 - 74121 Taranto	TARANTO	Artigianato	16.23.2	Falegnameria con annessa verniciatura	**DE SANTIS FABRIZIO**	1984	**ATTIVITA' ARTIGIANA STORICA**
281455/2024	Carriero Carmelo	TARANTO	Via Crispi, 24 - 74023 Grottaglie	GROTTAGLIE	Artigianato	23.41	Ceramista	**CARRIERO CERAMICHE**	1979	**BOTTEGA ARTIGIANA STORICA E DI TRADIZIONE**
295322/2024	Cornic'è bottega d'arte De Giglio di Carofiglio Gaetano	BARI	Via Samuele Cagnazzi, 11 - 70124 Bari	BARI	Commercio	47.59.2	Commercio al dettaglio di complementi d'arredo, poster, quadri non d'autore e oggettistica	**CORNIC'E' BOTTEGA D'ARTE DE GIGLIO DI CAROFIGLIO GAETANO**	1978	**ATTIVITA' STORICA**
301584/2024	Quatraro Mauro	TARANTO	Via P. Amedeo, 354 - 74121 Taranto	TARANTO	Commercio	47.78.2	Commercio al dettaglio di ottica, oftalmica e non oftalmica	**MAURO OTTICA**	1990	**ATTIVITA' STORICA**
310569/2024	Scardigno Arredameni Sas di Scardigno Ilarione & Michele	BARI	Via Antichi Pastifici Lotto B/9 - 70056 Molfetta	MOLFETTA	Artigianato	31.09.1	Fabbricazione di mobili in legno per arredo domestico	**SCARDIGNO ARREDAMENTI**	1985	**ATTIVITA' ARTIGIANA STORICA**

333624/2024	Russo Antonio	BARI	Viale Concilio Vaticano II, 46/A - 70124 Bari	BARI	Artigianato	95.23	Riparazione di calzature e altri articoli in cuoio	**LA CALZOLERIA DI ANTONELLO RUSSO**	1985	**ATTIVITA' ARTIGIANA STORICA**
349749/2024	E.T.D. Srl	BARI	Via degli Ombrellai, 19 - 70054 Giovinazzo	GIOVINAZZO	Artigianato	43.21.01	Installazione impianti elettrici	**E.T.D.**	1985	**ATTIVITA' ARTIGIANA STORICA**
349772/2024	Altavilla Srls	BRINDISI	Via Cavour, 22 - 72024 Oria	ORIA	Commercio	47.54	Commercio al dettaglio di stufe, condizionatori e materiale da costruzioni	**ALTAVILLA CAMINETTI & STUFE**	1976	**NEGOZIO STORICO**
349785/2024	Gelateria Kenia di Mola Maria Assunta & C. Sas	BRINDISI	Piazza Manfredi, 12 - 72024 Oria	ORIA	Somministrazione/ Ristorazione	56.3	Bar gelateria	**BAR KENYA**	1966	**LOCALE STORICO**
349811/2024	Contaldi Eisabetta	BRINDISI	Via Latiano, 102 - 72024 Oria	ORIA	Artigianato	96.02.02	Estetista	**CENTRO ESTETICO CONTALDI**	1993	**ATTIVITA' ARTIGIANA STORICA**
349816/2024	Farina Cosimo	BRINDISI	Via Francavilla, 63 - 72024 Oria	ORIA	Artigianato	45.20.1	Officina meccanica. Meccatronico	**FARINA AUTOMOBILI**	1971	**BOTTEGA ARTIGIANA STORICA E DI TRADIZIONE**
349826/2024	Laboratorio Fotografico di Farina Michele	BRINDISI	Via Senatore Martini, 64 - 72024 Oria	ORIA	Artigianato	74.20.19	Fotografo	**FARINA FOTOGRAFIA**	1960	**ATTIVITA' ARTIGIANA STORICA**
349846/2024	Bar Lo Zodiaco di De Simone Pierangela	BRINDISI	Via Frascata, 1 - 72024 Oria	ORIA	Somministrazione/ Ristorazione	56.3	Bar	LO ZODIACO	1959	**ATTIVITA' STORICA**
349860/2024	"Arte Sacra" di Riso Claudio	LECCE	Corso Vittorio Emanuele, 27 - 73100 Lecce	LECCE	Artigianato	15.11	Lavorazione cartapesta	**"ARTE SACRA" DI RISO CLAUDIO**	1993	**ATTIVITA' ARTIGIANA STORICA**
349867/2024	Baldari Giovanni	BRINDISI	Via G. D'Oria, 44 - 72024 Oria	ORIA	Commercio	47.62.1	Commercio al dettaglio di giornali, riviste, periodici	**IL MATITONE**	1988	**ATTIVITA' STORICA**
349904/2024	Montaruli Parrucchieri di Montaruli Mariangela Monica Montaruli	BARI	Via Casale, 6 - 70033 Corato	CORATO	Artigianato	96.02.01	Acconciatore	**MONTARULI PARRUCCHIERI**	1962	**BOTTEGA ARTIGIANA STORICA E DI TRADIZIONE**
349929/2024	Bavaro Michele - Elettrauto	BARI	Via delle Filatrici, 27 - 70054 Giovinazzo	GIOVINAZZO	Artigianato	45.20.3	Officina Meccatronica	**BAVARO MICHELE ELETTRAUTO**	1983	**ATTIVITA' ARTIGIANA STORICA**
349965/2024	Capone Giovanni	BRINDISI	Via Rossini, 49 - 72027 San Pietro Vernotico	N PIETRO VERNOTI	Artigianato	43.21.04	Tecnico meccatronico delle autoriparazioni	**+12 DB STEREO SERVICE**	1989	**ATTIVITA' ARTIGIANA STORICA**
350068/2024	Osteria del Tempo Perso Srls	BRINDISI	Via Gaetano Tanzarella Vitale, 47 - 72017 Ostuni	OSTUNI	Somministrazione/ Ristorazione	56.10.11	Ristorazione con somministrazione	**OSTERIA DEL TEMPO PERSO**	1984	**LOCALE STORICO**

359805/2024	Punto Chiave Snc di Ardito Alessandro e Ardito Francesco & C.	LECCE	Via San Lazzaro, 21 - 73100 Lecce	LECCE	Artigianato	16.29.4	Laboratorio per realizzazione di cornici	**PUNTO CHIAVE SNC DI ARDITO ALESSANDRO E ARDITO FRANCESCO & C.**	1989	**ATTIVITA' ARTIGIANA STORICA**
361518/2024	Pastificio Vitale di Vitale Luciano & C. Snc	BRINDISI	Via Padre Bernardo Golizia, 46 - 72013 Ceglie Messapica	CEGLIE MESSPICA	Artigianato	10.73	Pastificio	**PASTIFICIO VITALE**	1988	**ATTIVITA' ARTIGIANA STORICA**
361565/2024	De Mitri Angelo	BRINDISI	Via Germania, 65 - 72100 Brindisi	BRINDISI	Artigianato	10.71.1	Fabbricazione di prodotti di panetteria	**PANIFICIO DE MITRI**	1983	**ATTIVITA' ARTIGIANA STORICA**
361575/2024	Di Pietrangelo Francesco	BRINDISI	Via Prolungamento Zara, Vicinale Coltella - 72020 Erchie	ERCHIE	Artigianato	45.20.4	Riparazione e sostituzione pneumatici	**CENTRO GOMME DI PIETRANGELO FRANCESCO**	1987	**ATTIVITA' ARTIGIANA STORICA**
361583/2024	Ideal System Sas di Pomes G. & C.	BRINDISI	Via II Trav. dx di Viale Germania s.n. - 72019 San Vito dei Normanni	N VITO DEI NORMAI	Artigianato	25.12.1	Fabbricazione e installazione di infissi di qualsiasi genere e qualita'	**IDEAL SYSTEM**	1983	**ATTIVITA' ARTIGIANA STORICA**
367186/2024	Panebianco Francesco Sas di Panebianco Francesco	BARI	Corso Vittorio Emanuele, 66 - 70032 Bitonto	BITONTO	Commercio	95.25	Commercio al dettaglio di articoli di orologeria e oggetti preziosi	**PANEBIANCO GIOIELLI**	1927	**NEGOZIO STORICO**
372206/2024	Sanna Renata	FOGGIA	Via Arpi, 13 - 71121 Foggia	FOGGIA	Artigianato	32.99	Confezione paralumi su basi	**BOUTIQUE DEL PARALUME**	1978	**ATTIVITA' ARTIGIANA STORICA**
373697/2024	Laterza Vito	BARI	Via Santeramo, 290 - 70023 Gioia del Colle	GIOIA DEL COLLE	Somministrazione/ Ristorazione	56.10.11	Tavola calda, pizzeria, rosticceria	**MANHATTAN PIZZERIA TRATTORIA**	1989	**ATTIVITA' STORICA**
373710/2024	Fiore Tommaso	BARI	Piazza Garibaldi, n.c. - 70054 Giovinazzo	GIOVINAZZO	Artigianato	16.23.2	Falegname, ebanista, riparazione di mobili e oggetti	**FALEGNAMERIA FIORE**	1994	**ATTIVITA' ARTIGIANA STORICA**
377902/2024	Moreno Incoronata	FOGGIA	Via Marie Petit Pierre snc - 71020 Faeto	FAETO	Somministrazione/ Ristorazione	56.10.11	Ristorante	**RISTORANTE MORENO**	1985	**ATTIVITA' STORICA**

377927/2024	F.lli Strippoli Snc	BARI	Via Don Minzoni, 141/143 - 70033 Corato	CORATO	Somministrazione/ Ristorazione	56.3	Bar, gelateria, pizzeria, ristorante	**BAR ACAPULCO**	1977	**LOCALE STORICO**
381542/2024	Salumificio Moreno di D'Onofrio Michelina	FOGGIA	Via Marie Petit Pierre c.n. - 71020 Faeto	FAETO	Artigianato	10.13	Insaccatore carni, lavorazione prosciutti	**SALUMIFICIO MORENO**	1987	**ATTIVITA' ARTIGIANA STORICA**
381721/2024	Costa Rosa	BRINDISI	Piazza Vittorio Emanuele, 47 - 72023 Mesagne	MESAGNE	Commercio	47.77	Gioielleria	**GIOIELLI COSTA**	1985	**ATTIVITA' STORICA**
386582/2024	"Dodi Profumeria" di Arnò Adelma Rossella	BRINDISI	Piazza Garibaldi, 22 - 72023 Mesagne	MESAGNE	Commercio	47.78.34	Profumeria	**"DODI PROFUMERIA"**	1975	**ATTIVITA' STORICA**
386650/2024	Muri Rosa	BRINDISI	Piazza Garibaldi, 3 - 72023 Mesagne	MESAGNE	Commercio	45.32	Commercio al dettaglio di autoricambi ed accessori auto	**MURI ROSA**	1970	**ATTIVITA' STORICA**
387021/2024	Aresta Umberto	BRINDISI	Via Roma, 61 - 72023 Mesagne	MESAGNE	Commercio	47.71.1	Commercio al dettaglio di confezioni per adulti	**BOUTIQUE FOLLIE**	1975	**ATTIVITA' STORICA**
387077/2024	Suma Maria	BRINDISI	Largo Lanza, 31 - 72017 Ostuni	OSTUNI	Commercio	47.64.1	Commercio al minuto di articoli e abbigliamento sportivi, accessori di abbigliamento. Commercio al dettaglio di bigiotteria, souvenirs	**CERAMICHE SUMA**	1979	**ATTIVITA' STORICA**
387104/2024	De Leonardis Carlo	BRINDISI	Via Vittorio Veneto, 414 - 72017 Ostuni	OSTUNI	Commercio	47.22	Commercio al minuto di carni	**MACELLERIA DE LEONARDIS**	1980	**ATTIVITA' STORICA**
387313/2024	A D Soluzioni Ufficio di Alessandro Di Monte	BRINDISI	Via Tancredi Normanno, 9 - 72023 Mesagne	MESAGNE	Commercio	47.62.2	Commercio al dettaglio di articoli di cancelleria	**BUFFETTI**	1985	**ATTIVITA' STORICA**
387459/2024	Regal di Dellomonaco Angela	BRINDISI	Via Carmine, 71 - 72023 Mesagne	MESAGNE	Commercio	47.72.2	Commercio al dettaglio di articoli in pelle ed accessori	**REGAL "LA MAISON ROUGE"**	1986	**ATTIVITA' STORICA**
390409/2024	Marino Pasquale	FOGGIA	Via Roma, 270 - 71029 Troia	TROIA	Commercio	47.11.4	Commercio al minuto dei generi compresi nelle tabelle merceologiche I-VI-XIV	**ALIMENTARI "S. FRANCESCO"**	1992	**ATTIVITA' STORICA**
392469/2024	Drug Store 1986 Srls	TARANTO	Via Cesare Battisti, 102 - 74121 Taranto	TARANTO	Somministrazione/ Ristorazione	56.10.11	Ristorazione con somministrazione	**DRUG STORE**	1994	**ATTIVITA' STORICA**
399218/2024	Al Disco Rosso di Pazienza Rossiello Tessuti Biancheria Srl	BARI	Via G.A. de Ildaris, 28/30 - 70032 Bitonto	BITONTO	Commercio	68.1	Commercio al dettaglio di abbigliamento in genere - biancheria intima e da corredo -	**ALT AL DISCO ROSSO**	1993	**ATTIVITA' STORICA**
399219/2024	Ximenes Saverio	BARI	Via Pietro Ravanas, 12 - 70032 Bitonto	BITONTO	Somministrazione/ Ristorazione	56.10.11	Pizzeria	**IL GROTTINO MADLEN**	1990	**ATTIVITA' STORICA**
399220/2024	Lo Spuntino di Gaetano Mongiello	BARI	Via Matteotti, 176 - 70032 Bitonto	BITONTO	Somministrazione/ Ristorazione	56.10.11	Rosticceria/vendita bevande	**LO SPUNTINO**	1991	**ATTIVITA' STORICA**

417478/2024	Filograna Vincenza	LECCE	Lungomare Galilei snc Piazzetta Torre S.Giovanni - 73014 Gallipoli	GALLIPOLI	Somministrazione/ Ristorazione	56.3	Chiosco bar	**CHIOSCO BAR LA TORRE**	1991	**ATTIVITA' STORICA**
417479/2025	Caffè Bellini Snc dei F.lli Abbate Roberto, Abbate Claudio ed Abbate Felice	LECCE	Corso Roma, 9 - 73014 Gallipoli	GALLIPOLI	Somministrazione/ Ristorazione	56.3	Somministrazione al pubblico di alimenti e bevande (bar, caffè)	**CAFFE' BELLINI**	1989	**ATTIVITA' STORICA**
417480/2026	La Commerciale dei F.lli Chianella Srl	LECCE	Via Pascoli, 34 - 73014 Gallipoli	GALLIPOLI	Commercio	47.7	Commercio al dettaglio materiale per l'edilizia	**LA COMMERCIALE DEI F.LLI CHIANELLA SRL**	1985	**ATTIVITA' STORICA**
419109/2024	Le Fontanelle Snc di Franco Rita & C.	LECCE	Via Venezia, 32 - 73014 Gallipoli	GALLIPOLI	Somministrazione/ Ristorazione	56.10.11	Trattoria - ristorazione con somministrazione	**TRATTORIA LE FONTANELLE**	1982	**LOCALE STORICO**
419110/2024	Muri Cosimo	BRINDISI	Via Sandonaci, 34 - 72023 Mesagne	MESAGNE	Somministrazione/ Ristorazione	56.3	Bar - vendita e somministrazione alimenti e bevande	**BAR PRESTIGE**	1982	**ATTIVITA' STORICA**
420544/2024	Augenti Girolamo	TARANTO	Via Machiavelli, 159 - 74123 Taranto	TARANTO	Commercio	47.11.4	Commercio al minuto di prodotti alimentari e drogheria per uso domestico	**PANINERIA DA JERRY**	1981	**NEGOZIO STORICO**
420718/2024	Bar Center di Pacucci Leonardo	TARANTO	Via A. Adige, 107 - 74121 Taranto	TARANTO	Somministrazione/ Ristorazione	56.3	Esercizio di bar - gelateria - dolciumi	**CENTER BAR**	1992	**ATTIVITA' STORICA**
420720/2024	Natuzzi Design di Natuzzi Romeo & C. Sas	TARANTO	Via Campania, 122 - 74121 Taranto	TARANTO	Commercio	47.59.1	Commercio al dettaglio di mobili e complementi di arredo	**DIVANI & DIVANI**	1991	**ATTIVITA' STORICA**
424105/2024	A.G.S. di Salvatore Vetrano & Co. Snc	BRINDISI	Via Germania, 5 - 72025 San Donaci	SAN DONACI	Artigianato	45.20.1	Autoriparatore (meccanico - gommista - elettrauto - carrozziere)	**A.G.S. DI SALVATORE VETRANO & CO. SNC**	1983	**ATTIVITA' ARTIGIANA STORICA**
424114/2024	Miotto Katy	BARI	Via Titolo, 7/9 - 70128 Bari	BARI	Artigianato	10.51.2	Produzione dei derivati del latte	**STORICO CASEIFICIO DEL TITOLO**	1990	**ATTIVITA' ARTIGIANA STORICA**
3782/2023	Curci Essenze del dr. Renato Curci	BAT	Via Libertà, 23-35 - 76121 BARLETTA	BARLETTA	Artigianato	20.53	Fabbricazione di aromi e prodotti per gelateria	**CURCI ESSENZE**	1934	**BOTTEGA ARTIGIANA STORICA PATRIMONIO DI PUGLIA**
3785/2023	Editrice Rotas srl	BAT	Via Risorgimento, 8 - 76121 BARLETTA	BARLETTA	Commercio	58.1	Attività Editoriale	**ROTAS**	1986	**ATTIVITA' STORICA**
3702/2023	Hotel Riviera di Caselli Carla & C. sas	BAT	Via Galileo Galilei, 6 - 76125 TRANI	TRANI	Somministrazione/ Ristorazione	55.1	Albergo con somministrazione	**HOTEL RIVIERA**	1974	**LOCALE STORICO**
2214/2023	White.7 srl	LECCE	Via Nazario Sauro 26 - 73100 Lecce	LECCE	Commercio	47.71	Abbigliamento	**WHITE.7 (uomo)**	1973	**ATTIVITA' STORICA**
2536/2023	Lido York di Prete Alfredo	LECCE	Via Amerigo Vespucci 11 - 73100 Lecce (Fraz. San Cataldo)	LECCE	Somministrazione/ Ristorazione	56.30	Bar Ristorante	**LIDO YORK**	1938	**LOCALE STORICO PATRIMONIO DI PUGLIA**
4467/2023	Roselli Graziano	BARI	Via P. Gobetti, 7 - 7037 RUVO DI PUGLIA	RUVO DI PUGLIA	Commercio	47.71	Commercio al dettaglio abbigliamento	**ROSELLI GRAZIANO**	1980	**NEGOZIO STORICO**

3404/2023	Zanzibar di Cantatore Francesco & C. sas	BARI	C.so Cotugno, 15 - 70037 RUVO DI PUGLIA	RUVO DI PUGLIA	Somministrazione/ Ristorazione	56.3	Bar	**ZANZIBAR PASTICCERIA**	1969	**LOCALE STORICO**
3893/2023	Turrisi Pietro	BRINDISI	Via Apulia s.n. - 72013 CEGLIE MESSAPICA	CEGLIE MESSAPICA	Artigianato	14.14	Camiceria su misura	**CAMICERIA TURRISI**	1970	**ATTIVITA' ARTIGIANA STORICA**
2728/2023	Martire Francesco	BARI	Via Montrone 13 - 70010 Valenzano	VALENZANO	Commercio	47.71	Vendita abbigliamento	**MARTIRE BOUTIQUE**	1972	**NEGOZIO STORICO**
1586/2023	Di Gennaro Lorenzo	FOGGIA	_____		Commercio	47.81.01	Commercio su area pubblica di dolciumi	**DI GENNARO LORENZO**	**1985**	**ATTIVITA' STORICA**

DETERMINAZIONE DEL DIRIGENTE SEZIONE STRATEGIE E GOVERNO DELL'OFFERTA 6 settembre 2024, n. 393

"Studio Radiologico S.S. Annunziata S.r.l.s." (P. IVA 05056520751). Parere di compatibilità favorevole ex art. 7, comma 3 della L.R. n. 9/2017 s.m.i. in relazione alla richiesta trasmessa dal Comune di Santa Cesarea Terme (LE) nell'arco temporale del 9° bimestre per l'ambito territoriale del DSS Poggiardo dell'ASL Lecce a seguito dell'istanza di autorizzazione alla realizzazione di una struttura per prestazioni di diagnostica per immagini con utilizzo di grandi macchine, di cui all'art. 5, comma 1, punto 1.6.3 della L. R. n. 9/2017 s.m.i. e del R.R. n. 9/2022 presentata dalla Società per l'installazione di n. 1 RMN e n. 1 TC.

IL DIRIGENTE DELLA STRUTTURA PROPONENTE

Vista la Legge regionale 4 febbraio 1997, n. 7 – Norme di Organizzazione dell'Amministrazione Regionale;
Vista la Deliberazione G.R. n. 3261 del 28/7/98 e s.m.i.;
Visti gli artt. 4 e 16 del D. Lgs. 165/01 e s.m.i.;
Vista la Deliberazione di Giunta Regionale n. 1426 del 4/10/2005;
Visto il Decreto del Presidente della Giunta Regionale 22 febbraio 2008 n. 161;
Vista la Deliberazione di Giunta Regionale n. 1444 del 30 luglio 2008;
Vista la Determinazione del Direttore dell'Area Organizzazione e Riforma dell'Amministrazione n. 9 del 20/04/2015, ad oggetto "*riassetto organizzativo dell'Area Politiche per la promozione della salute, delle persone e delle pari opportunità*";
Visto il Decreto del Presidente della Giunta Regionale 22 Gennaio 2021, n. 22 "*Adozione Atto di Alta Organizzazione. Modello Organizzativo MAIA 2.0*" pubblicato sul Bollettino Ufficiale della Regione Puglia n. 15 del 28/01/2021, successivamente modificato ed integrato con Decreto del Presidente della Giunta regionale 10 Febbraio 2021, n. 45;
Vista la Determinazione del Direttore del Dipartimento Personale e Organizzazione n. 9 del 04/03/2022, di conferimento *ad interim* dell'incarico di Direzione del Servizio Accreditamento e Qualità;
Vista la Deliberazione di Giunta Regionale n. 322 del 07/03/2022 di conferimento dell'incarico di Direzione della Sezione Strategie e Governo dell'Offerta;
Vista la Determinazione del Dirigente della Sezione Strategie e Governo dell'Offerta n. 212 del 30/04/2024 di conferimento dell'incarico di Elevata Qualificazione "*Autorizzazione ed Accreditamento Strutture di Specialistica Ambulatoriale*";
Viste le LL.RR. del 29/12/2023 nn. 37 e 38 e la Deliberazione di Giunta Regionale n. 18 del 22/01/2024.
In Bari presso la Sezione Strategie e Governo dell'Offerta, sulla base dell'istruttoria espletata dal Funzionario incaricato e dalla Responsabile E.Q. "*Autorizzazione ed Accreditamento Strutture di Specialistica Ambulatoriale*", del Servizio Accreditamento e Qualità e confermata dalla Dirigente del medesimo Servizio e dal Dirigente della Sezione Strategie e Governo dell'Offerta, riceve la seguente relazione.
L'art. 8-*ter*, comma 3 del D. Lgs. n. 502/92 ("*Riordino della disciplina in materia sanitaria, a norma dell'articolo 1 della legge 23 ottobre 1992, n. 421*") prevede che: "*Per la realizzazione di strutture sanitarie e sociosanitarie il comune acquisisce, nell'esercizio delle proprie competenze in materia di autorizzazioni e concessioni di cui all'art. 4 del decreto legge 5 ottobre 1993, n. 398, convertito, con modificazioni, dalla legge 4 dicembre 1993, n. 493 e successive modificazioni, la verifica di compatibilità del progetto da parte della regione. Tale verifica è effettuata in rapporto al fabbisogno complessivo e alla localizzazione territoriale delle strutture presenti in ambito regionale, anche al fine di meglio garantire l'accessibilità ai servizi e valorizzare le aree di insediamento prioritario di nuove strutture.*".
La L. R. 2 maggio 2017, n. 9 ("*Nuova disciplina in materia di autorizzazione alla realizzazione e all'esercizio, all'accreditamento istituzionale e accordi contrattuali delle strutture sanitarie e socio-sanitarie pubbliche e private*") e s.m.i. stabilisce:

- all'art. 3 ("*Compiti della Regione*") co. 3 che "*Con determinazione il dirigente della sezione regionale competente, in conformità alle disposizioni della legge 7 agosto 1990, n. 241 (Nuove norme sul procedimento amministrativo):*

a) rilascia il parere favorevole di compatibilità ex articolo 8-ter del d.lgs. 502/1992, ai fini del rilascio dell'autorizzazione alla realizzazione di cui all'articolo 7;…(omissis)";

- all'art. 5 ("*Autorizzazioni*"), co. 1 che "*Sono soggetti all'autorizzazione alla realizzazione (omissis) 1.6. strutture che erogano le seguenti prestazioni di assistenza specialistica in regime ambulatoriale: (omissis) 1.6.3. strutture per la diagnostica per immagini con utilizzo delle grandi macchine (omissis)*";
- all'art. 7 ("*Procedimento per il rilascio dell'autorizzazione alla realizzazione di strutture sanitarie e socio-sanitarie*") che:

"*1. I soggetti pubblici e privati di cui all'articolo 5, comma 1, inoltrano al comune competente per territorio istanza di autorizzazione alla realizzazione della struttura …(omissis).*
2. Il comune, …(omissis), entro, e non oltre, trenta giorni dalla data di ricevimento dell'istanza, richiede alla Regione la verifica di compatibilità di cui all'articolo 3, comma 3, lettera a) …(omissis).
3. Il parere di compatibilità regionale è rilasciato entro sessanta giorni dalla data di ricevimento della richiesta di cui al comma 2, sentita l'azienda sanitaria locale interessata in relazione alla localizzazione territoriale delle strutture sanitarie e socio-sanitarie della tipologia di attività richiesta già presenti in ambito provinciale, che si esprime entro e non oltre trenta giorni.
4. Il parere di compatibilità di cui al comma 3 ha validità biennale a decorrere dalla data di rilascio dell'autorizzazione alla realizzazione…(omissis). Scaduto il termine di validità del parere di compatibilità, qualora il soggetto interessato non abbia richiesto l'autorizzazione all'esercizio alla Regione, il dirigente della sezione regionale competente ne dichiara, con apposita determinazione, la decadenza.
5. Il comune inderogabilmente, entro centoventi giorni dal ricevimento del parere favorevole di compatibilità, rilascia l'autorizzazione alla realizzazione. (omissis)".

Il R.R. 12 agosto 2022, n. 9 ("*Fabbisogno prestazioni per il rilascio della verifica di compatibilità e per il rilascio dell'accreditamento istituzionale per strutture che erogano prestazioni di specialistica in regime ambulatoriale TC e RMN. Abrogazione dell'art. 1, comma 1, C., lett. c) del R.R. n. 3/2006*") stabilisce all'art. 3 ("*Verifica di compatibilità e autorizzazione all'esercizio*"):
"*Il fabbisogno di RMN grandi macchine e di TC per la erogazione di prestazioni di specialistica in regime ambulatoriale, per il rilascio del parere favorevole di compatibilità ai fini dell'autorizzazione alla realizzazione e conseguentemente all'autorizzazione all'esercizio, è stabilito come segue:*

a. *n. 1 RMN ogni 50 mila abitanti e frazione superiore a 25 mila abitanti con riferimento al territorio del Distretto socio-sanitario, escluse quelle delle Aziende Ospedaliere, degli Ospedali classificati di I e di II livello ai sensi del DM 70/2015, degli IRCCS e dei P.T.A.. Per i P.T.A. tale deroga opera nella misura di una RMN per ASL;*
b. *1 TC ogni 25 mila abitanti e frazione superiore a 12.500 abitanti con riferimento al territorio del Distretto socio-sanitario, escluse quelle delle Aziende Ospedaliere, degli Ospedali classificati di I e di II livello ai sensi del DM 70/2015 e degli IRCCS.*".

La D.G.R. n. 1825 del 12/12/2022 ("*Adozione dei criteri per l'attività regionale di verifica al fabbisogno sanitario regionale, ai sensi dell'art. 8-ter del D.Lgs. n. 502/1992 e s.m.i. e dell'art. 7 della L.R. n. 9/2017 e s.m.i., per la realizzazione delle strutture sanitarie e sociosanitarie di cui all'art. 5, commi 1 e 2, della L.R. n. 9/2017 e s.m.i..*" stabilisce, tra l'altro, che:
"*Ai sensi delle norme sopra riportate ed alla luce del costante orientamento giurisprudenziale, la Regione è tenuta ad esprimersi sulla compatibilità e sulla coerenza con le esigenze poste dalla programmazione sanitaria, in funzione di un duplice parametro valutativo, costituito dal fabbisogno complessivo (incidenza della progettata iniziativa sanitaria nel quadro globale, regionale e locale, della domanda di servizi sanitari della tipologia corrispondente) e dalla localizzazione territoriale (in relazione alla presenza e diffusione di altre strutture sanitarie della medesima tipologia, già presenti in ambito regionale), anche in vista di una migliore accessibilità ai servizi sanitari e di valorizzazione di aree di insediamento prioritario di nuove strutture.*
Pertanto, la verifica di compatibilità regionale non può prescindere dalla dimensione allocativa del fabbisogno

di prestazioni sanitarie, da intendersi come esigenza incomprimibile affinché vi sia una equa e razionale distribuzione di strutture eroganti un determinato tipo di prestazioni sanitarie e socio-sanitarie su tutto il territorio regionale, negli ambiti aziendali locali e loro articolazioni distrettuali, tenuto conto delle strutture della medesima tipologia ivi già operanti.

…(omissis)

1. Sul parametro della localizzazione territoriale.

…(omissis)

Nelle ipotesi in cui il fabbisogno assistenziale di una determinata tipologia di struttura sia, a livello regolamentare, già circoscritto dal punto di vista allocativo attraverso l'individuazione dei distretti socio-sanitari o delle aree provinciali comprensive di determinati distretti socio-sanitari in cui allocare le strutture da realizzare, la Sezione regionale competente non richiede il predetto parere al Direttore Generale, sia in ipotesi di un'unica richiesta di verifica di compatibilità che in ipotesi di più richieste di verifica di compatibilità pervenute nel medesimo arco temporale, salvo che sia diversamente stabilito dagli specifici regolamenti regionali applicabili in ragione della tipologia di struttura interessata.

2. Sul parametro del fabbisogno complessivo.

Con riferimento al parametro del fabbisogno assistenziale complessivo, si fa riferimento al fabbisogno sanitario regionale normativamente fissato dalle leggi e dai regolamenti regionali in materia, determinato attraverso parametri numerici definiti o rapportati alla popolazione residente in ambito provinciale.

3. Determinazione dell'arco temporale di riferimento.

Le richieste di verifica di compatibilità pervenute nell'arco del bimestre di volta in volta maturato per la medesima tipologia di struttura, successivamente alla data di approvazione della presente deliberazione, sono valutate, una volta concluso il bimestre di riferimento, comparativamente e contestualmente per il medesimo ambito territoriale di riferimento.

...(omissis)".

Per l'ambito territoriale del **DSS Poggiardo** dell'ASL Lecce, nell'arco temporale maturato dalla data di entrata in vigore del R.R. n. 9/2022 corrispondente:

- al periodo intercorrente dal primo all'ottavo bimestre (dal 16/08/2022 al 15/12/2023) non sono pervenute richieste comunali di verifica compatibilità alla scrivente Sezione;
- **al nono bimestre** (dal 16/12/2023 al 15/02/2024) è pervenuta la richiesta di verifica di compatibilità dal Comune di Santa Cesarea Terme (LE) con *pec* del 28/12/2023, a seguito di istanza della società **"Studio Radiologico S.S. Annunziata S.r.l.s.",** P. IVA 05056520751, per l'autorizzazione alla realizzazione di "*strutture per la diagnostica per immagini con utilizzo delle grandi macchine*" di cui all'art. 5, co. 1, punto 1.6.3 della L.R. n. 9/2017 e s.m.i., per l'installazione di **n. 1 TC** e di **n. 1 RMN** nella sede operativa ubicata a **Santa Cesarea Terme (LE) in Via Cadorna n. 16/B – frazione di Cerfignano**. La struttura è già in possesso di autorizzazione all'esercizio per l'attività di diagnostica per immagini senza utilizzo di grandi macchine;

Per quanto sopra, considerato che:

- il R.R. n. 9/2022 stabilisce all'art. 3 ("*Verifica di compatibilità e autorizzazione all'esercizio*") co. 1 che "*Il fabbisogno di RMN grandi macchine e di TC per la erogazione di prestazioni di specialistica in regime ambulatoriale, per il rilascio del parere favorevole di compatibilità ai fini dell'autorizzazione alla realizzazione e conseguentemente all'autorizzazione all'esercizio, è stabilito come segue:*
  a. *n. 1 RMN ogni 50 mila abitanti e frazione superiore a 25 mila abitanti con riferimento al territorio del Distretto socio-sanitario, escluse quelle delle Aziende Ospedaliere, degli Ospedali classificati di I e di II livello ai sensi del DM 70/2015, degli IRCCS e dei P.T.A.. Per i P.T.A. tale deroga opera nella misura di una RMN per ASL;*
  b. *1 TC ogni 25 mila abitanti e frazione superiore a 12.500 abitanti con riferimento al territorio del Distretto socio-sanitario, escluse quelle delle Aziende Ospedaliere, degli Ospedali classificati di I e*

di II livello ai sensi del DM 70/2015 e degli IRCCS.";

- la popolazione residente nell'ambito territoriale del DSS Poggiardo dell'ASL Lecce al 1° gennaio 2024 (fonte ISTAT) è pari a 42.425 residenti per cui, ai fini del rilascio del parere favorevole di compatibilità, il **fabbisogno regolamentare** vigente:
  - di **RMN** è pari a **n. 1 (una)** grande macchina;
  - di **TC** è pari a **n. 2 (due)** apparecchiature;
- nel distretto sociosanitario in questione non risultano **autorizzate** grandi macchine RMN né presso strutture private né presso strutture pubbliche "*escluse quelle delle Aziende Ospedaliere, degli Ospedali classificati di I e di II livello ai sensi del DM 70/2015, degli IRCCS e dei P.T.A.. Per i P.T.A. tale deroga opera nella misura di una RMN per ASL*" né risultano **autorizzate** apparecchiature TC "*escluse quelle delle Aziende Ospedaliere, degli Ospedali classificati di I e di II livello ai sensi del DM 70/2015 e degli IRCCS.*";
- pertanto, ai sensi del R.R. n. 9/2022, il fabbisogno numerico nel distretto sociosanitario non risulta soddisfatto;

si propone di rilasciare, ai sensi dell'art. 7 co. 3 della L.R. n. 9/2017 e s.m.i., parere di compatibilità favorevole nell'ambito territoriale del **DSS Poggiardo dell'Asl Lecce** con riferimento all'arco temporale **del nono bimestre** per la tipologia di struttura di specialistica ambulatoriale per la diagnostica per immagini con utilizzo delle grandi macchine di cui all'art. 5, co. 1 punto 1.6.3 della medesima L.R. n. 9/2017 e s.m.i. alla richiesta trasmessa dal Comune di Santa Cesarea Terme (LE), a seguito di istanza di autorizzazione alla realizzazione della società **"Studio Radiologico S.S. Annunziata S.r.l.s."**, P. IVA **05056520751,** con sede operativa a **Santa Cesarea Terme (LE) in Via Cadorna n. 16/B – frazione di Cerfignano** per l'installazione di **n. 1 TC** e di **n. 1 RMN grande macchina;**
con le seguenti precisazioni:

- il presente parere favorevole di compatibilità, ai sensi del sopra riportato art. 7, comma 4 della L.R. n. 9/2017 e s.m.i., ha validità biennale a decorrere dalla data di rilascio dell'autorizzazione alla realizzazione e, in caso di mancato rilascio nei termini stabiliti, a decorrere dal giorno successivo alla scadenza del termine di centoventi giorni dal ricevimento del parere favorevole di compatibilità, assegnato al Comune dal comma 5 del medesimo art. 7 per il rilascio della conseguente autorizzazione alla realizzazione; pertanto, scaduto tale termine, qualora il soggetto interessato non abbia richiesto l'autorizzazione all'esercizio alla Regione, questa Sezione ne dichiarerà con apposita determinazione la decadenza, salvo la concessione di proroga, su istanza proposta prima della scadenza del predetto termine, in caso di eventi oggettivi non imputabili alla volontà del soggetto interessato tali da impedire la realizzazione dell'attività nel termine di cui al comma 4, previa verifica della documentazione e valutata la compatibilità con la programmazione sanitaria;
- il legale rappresentante della Società destinataria del presente provvedimento dovrà trasmettere: (i) per l'apparecchiatura RMN, la comunicazione ai sensi del D.M. 14/01/2021 (comprensiva di tutta la documentazione prevista) di avvenuta installazione all'ASL BA ed al Dipartimento di Prevenzione, al Ministero della Salute, all'Istituto Superiore di Sanità ed all'Istituto Nazionale per l'Assicurazione contro gli Infortuni sul Lavoro, con la specificazione, tra l'altro, di: marca, modello, numero di serie, tipo di magnete, intensità di campo magnetico statico, descrizione tecnica dettagliata dell'apparecchiatura e delle sue componenti, con indicazione delle principali specifiche dichiarate per le principali prestazioni dell'apparecchiatura, data di installazione dell'apparecchiatura, data presunta di inizio attività della stessa; (ii) per l'apparecchiatura TC, la notifica di pratica ai sensi dell'art. 46, comma 2 del D.L.gs. 31 luglio 2020, n. 101, agli Enti ivi previsti.

VERIFICA AI SENSI DEL D. LGS. 196/03

Garanzie alla riservatezza

La pubblicazione dell'atto all'Albo, salve le garanzie previste dalla legge 241/90 in tema di accesso ai documenti amministrativi, avviene nel rispetto della tutela alla riservatezza dei cittadini, secondo quanto disposto dal

Dlgs 196/03 in materia di protezione dei dati personali, nonché dal vigente regolamento regionale n. 5/2006 per il trattamento dei dati sensibili e giudiziari.
Ai fini della pubblicità legale, l'atto destinato alla pubblicazione è redatto in modo da evitare la diffusione di dati personali identificativi non necessari ovvero il riferimento a dati sensibili, qualora tali dati fossero indispensabili per l'adozione dell'atto, essi sono trasferiti in documenti separati, esplicitamente richiamati.

ADEMPIMENTI DI CUI ALLA L.R. 28/01 e successive modificazioni ed integrazioni.

Il presente provvedimento non comporta alcun mutamento qualitativo o quantitativo di entrata o di spesa né a carico del Bilancio della Regione né a carico degli Enti per i cui debiti i creditori potrebbero rivalersi sulla Regione e che è escluso ogni ulteriore onere aggiuntivo rispetto a quelli già autorizzati a valere sullo stanziamento previsto dal bilancio regionale.

DETERMINA

Di prendere atto di quanto espresso in narrativa, che costituisce parte integrante e sostanziale del presente atto e che qui si intende integralmente riportato.

Di rilasciare, ai sensi dell'art. 7 co. 3 della L.R. n. 9/2017 e s.m.i., parere di compatibilità favorevole nell'ambito territoriale del **DSS Poggiardo dell'Asl Lecce** con riferimento all'arco temporale **del nono bimestre** per la tipologia di struttura di specialistica ambulatoriale per la diagnostica per immagini con utilizzo delle grandi macchine di cui all'art. 5, co. 1 punto 1.6.3 della medesima L.R. n. 9/2017 e s.m.i. alla richiesta trasmessa dal Comune di Santa Cesarea Terme (LE), a seguito di istanza di autorizzazione alla realizzazione della società **"Studio Radiologico S.S. Annunziata S.r.l.s."**, P. IVA **05056520751,** con sede operativa a **Santa Cesarea Terme (LE) in Via Cadorna n. 16/B – frazione di Cerfignano** per l'installazione di **n. 1 TC** e di **n. 1 RMN grande macchina;**
con le seguenti precisazioni:

- il presente parere favorevole di compatibilità, ai sensi del sopra riportato art. 7, comma 4 della L.R. n. 9/2017 e s.m.i., ha validità biennale a decorrere dalla data di rilascio dell'autorizzazione alla realizzazione e, in caso di mancato rilascio nei termini stabiliti, a decorrere dal giorno successivo alla scadenza del termine di centoventi giorni dal ricevimento del parere favorevole di compatibilità, assegnato al Comune dal comma 5 del medesimo art. 7 per il rilascio della conseguente autorizzazione alla realizzazione; pertanto, scaduto tale termine, qualora il soggetto interessato non abbia richiesto l'autorizzazione all'esercizio alla Regione, questa Sezione ne dichiarerà con apposita determinazione la decadenza, salvo la concessione di proroga, su istanza proposta prima della scadenza del predetto termine, in caso di eventi oggettivi non imputabili alla volontà del soggetto interessato tali da impedire la realizzazione dell'attività nel termine di cui al comma 4, previa verifica della documentazione e valutata la compatibilità con la programmazione sanitaria;
- il legale rappresentante della Società destinataria del presente provvedimento dovrà trasmettere: (i) per l'apparecchiatura RMN, la comunicazione ai sensi del D.M. 14/01/2021 (comprensiva di tutta la documentazione prevista) di avvenuta installazione all'ASL BA ed al Dipartimento di Prevenzione, al Ministero della Salute, all'Istituto Superiore di Sanità ed all'Istituto Nazionale per l'Assicurazione contro gli Infortuni sul Lavoro, con la specificazione, tra l'altro, di: marca, modello, numero di serie, tipo di magnete, intensità di campo magnetico statico, descrizione tecnica dettagliata dell'apparecchiatura e delle sue componenti, con indicazione delle principali specifiche dichiarate per le principali prestazioni dell'apparecchiatura, data di installazione dell'apparecchiatura, data presunta di inizio attività della stessa; (ii) per l'apparecchiatura TC, la notifica di pratica ai sensi dell'art. 46, comma 2 del D.L.gs. 31 luglio 2020, n. 101, agli Enti ivi previsti.

Di notificare il presente provvedimento:

- al Comune di Santa Cesarea Terme (LE) (pec: *urbanistica.comune.santacesareaterme@pec.rupar.puglia.it*);

- all'legale rappresentante di "Studio Radiologico S.S. Annunziata S.r.l.s." (pec: *studioradiologicoannunziata@legalmail.it*);
- al Direttore Generale dell'ASL LE (pec: *protocollo@pec.asl.lecce.it*);
- al Dipartimento di prevenzione dell'ASL LE (pec: *dipartimento.prevenzione@pec.asl.lecce.it*);
- al DSS Poggiardo dell'ASL LE (pec: *dss.poggiardo@pec.asl.lecce.it*).

Il presente provvedimento:

- è stato elaborato mediante la piattaforma informatica "*Cifra2*", composto da pagine progressivamente numerate, firmato digitalmente e adottato in unico originale;
- sarà pubblicato sul Bollettino Ufficiale della Regione Puglia ai sensi della Legge Regionale 15 giugno 2023, n. 18;
- sarà pubblicato all'Albo della Sezione Strategie e Governo dell'Offerta/Albo Telematico (ove disponibile);
- sarà disponibile nel sito ufficiale della Regione Puglia (ove disponibile l'albo telematico);
- viene redatto in forma integrale.

Il presente Provvedimento è direttamente esecutivo.

Firmato digitalmente da:

Funzionario Amministrativo
Angelo Donato Attolico

E.Q. Autorizzazione e Accreditamento Strutture di Specialistica Ambulatoriale
Irene Vogiatzis

Il Dirigente ad interim del Servizio Accreditamento e Qualità
Elena Memeo

Il Dirigente della Sezione Strategie e Governo dell'Offerta
Mauro Nicastro

DETERMINAZIONE DEL DIRIGENTE SEZIONE STRATEGIE E GOVERNO DELL'OFFERTA 10 settembre 2024, n. 395
"Studio Radiologico Associato Calabrese dei dottori Ruggiero e Maria Luisa Calabrese" (p. IVA 03103160754) titolare della struttura ubicata in Cavallino (LE) alla Via Lecce - Maglie km 3.
Conferma dell'accreditamento istituzionale, ai sensi dell'art. 24 c. 3 della L.R. n. 9/2017 e s.m.i., dell'attività specialistica ambulatoriale di Diagnostica per Immagini senza utilizzo di grandi macchine (punto 1.7.3) e con utilizzo di grandi macchine (punto 1.6.3) n. 1 RMN grande macchina e n. 1 TC.
Autorizzazione all'esercizio e accreditamento istituzionale ai sensi degli artt. 3 c. 3 lett. c), 8 c. 3 e 24 c. 3 della L.R. n. 9/2017 e s.m.i. dell'attività specialistica ambulatoriale di diagnostica per Immagini con utilizzo di grandi macchine - n. 1 RMN grande macchina in sostituzione di RMN di tipo "open total body" da 0,35 T.

IL DIRIGENTE DELLA STRUTTURA PROPONENTE

Vista la Legge regionale 4 febbraio 1997, n. 7 – Norme di Organizzazione dell'Amministrazione Regionale;
Vista la Deliberazione G.R. n. 3261 del 28/7/98 e s.m.i.;
Visti gli artt. 4 e 16 del D. Lgs. 165/01 e s.m.i.;
Vista la Deliberazione di Giunta Regionale n. 1426 del 4/10/2005;
Visto il Decreto del Presidente della Giunta Regionale 22 febbraio 2008 n. 161;
Vista la Deliberazione di Giunta Regionale n. 1444 del 30 luglio 2008;
Vista la Determinazione del Direttore dell'Area Organizzazione e Riforma dell'Amministrazione n. 9 del 20/04/2015, ad oggetto "*riassetto organizzativo dell'Area Politiche per la promozione della salute, delle persone e delle pari opportunità*";
Visto il Decreto del Presidente della Giunta Regionale 22 Gennaio 2021, n. 22 "*Adozione Atto di Alta Organizzazione. Modello Organizzativo MAIA 2.0*" pubblicato sul Bollettino Ufficiale della Regione Puglia n. 15 del 28/01/2021, successivamente modificato ed integrato con Decreto del Presidente della Giunta regionale 10 Febbraio 2021, n. 45;
Vista la Determinazione del Direttore del Dipartimento Personale e Organizzazione n. 9 del 04/03/2022, di conferimento *ad interim* dell'incarico di Direzione del Servizio Accreditamento e Qualità;
Vista la Deliberazione di Giunta Regionale n. 322 del 07/03/2022 di conferimento dell'incarico di Direzione della Sezione Strategie e Governo dell'Offerta;
Vista la Determinazione del Dirigente della Sezione Strategie e Governo dell'Offerta n. 212 del 30/04/2024 di conferimento dell'incarico di Elevata Qualificazione "*Autorizzazione ed Accreditamento Strutture di Specialistica Ambulatoriale*".
Viste leLL.RR. del 29/12/2023 nn. 37 e 38 e la Deliberazione di Giunta Regionale n. 18 del 22/01/2024.
In Bari presso la Sezione Strategie e Governo dell'Offerta, sulla base dell'istruttoria espletata dalla Responsabile E.Q. "*Autorizzazione ed Accreditamento Strutture di Specialistica Ambulatoriale*" del Servizio Accreditamenti e Qualità, e confermata dalla Dirigente del medesimo Servizio, riceve la seguente relazione.
La struttura sanitaria di cui è titolare lo "Studio Radiologico Associato Calabrese dei dottori Ruggiero e Maria Luisa Calabrese" (p. IVA 03103160754) ubicata in Cavallino (LE) alla Via Lecce - Maglie km 3 è già in possesso di accreditamento istituzionale ex art. 12 L.R. n. 4/2010 ("*Norme urgenti in materia di sanità e servizi sociali*") per l'attività di diagnostica per immagini senza utilizzo di grandi macchine e con utilizzo di grandi macchine per n. 1 RMN grande macchina e n. 1 TC, oltre alla RMN a basso campo di tipo "*open*" e/o "*dedicate*", oggetto di sostituzione.
La L.R. n. 9 del 2 maggio 2017 (*"Nuova disciplina in materia di autorizzazione alla realizzazione e all'esercizio, all'accreditamento istituzionale e accordi contrattuali delle strutture sanitarie e socio-sanitarie pubbliche e private*") e s.m.i. prevede:

- all'art. 3 ("*Compiti della Regione*"), comma 3, lett. c) che "*Con determinazione il dirigente della sezione regionale competente, in conformità alle disposizioni della legge 7 agosto 1990, n. 241 (Nuove norme sul procedimento amministrativo): (…) c) rilascia e revoca i provvedimenti di autorizzazione all'esercizio*

per le strutture sanitarie e socio-sanitarie di propria competenza e i provvedimenti di accreditamento. (omissis)";

- all'art. 8 ("*Procedimento per il rilascio dell'autorizzazione all'esercizio delle attività sanitarie e socio-sanitarie*") comma 3 che "*Alla Regione compete il rilascio dell'autorizzazione all'esercizio per le strutture sanitarie e socio-sanitarie di cui all'art. 5, comma 1, nonché per i servizi di assistenza territoriale in regime domiciliare e per le attività di assistenza territoriale in regime domiciliare svolte dalle strutture che erogano prestazioni di assistenza territoriale residenziale, semiresidenziale e ambulatoriale.*";
- all'art. 24 ("*Procedure di accreditamento e di verifica dei requisiti*"*),* comma 3 che: *"Ai fini della concessione dell'accreditamento, il dirigente della sezione regionale competente, verificata la funzionalità della struttura in base agli indirizzi di programmazione regionale come individuati all'atto dell'autorizzazione, in caso di esito positivo, avvia la fase istruttoria entro sessanta giorni dal ricevimento della domanda e chiede la verifica sugli aspetti tecnico-sanitari e il rispetto della disciplina prevista dal CCNL di settore all'Organismo tecnicamente accreditante, il quale trasmette gli esiti entro novanta giorni dal conferimento dell'incarico. Sulla base delle risultanze delle valutazioni effettuate, il dirigente della sezione regionale competente, completata la fase istruttoria e predispone gli atti conseguenti. Gli oneri derivanti dall'attività di verifica sono a carico dei soggetti che richiedono l'accreditamento, secondo tariffe definite dalla Giunta regionale.";*

La D.G.R. n. 321 del 13/03/2018 ("*Linee guida in ordine al regime autorizzativo delle apparecchiature a risonanza magnetica con valori di campo statico di induzione magnetica non superiore a 0,5 Tesla. Criteri interpretativi ed applicativi.*") prevede che *"…le risonanze magnetiche sono classificabili, in ragione delle loro caratteristiche, secondo le seguenti tipologie:*

a. *le RMN c.d. "grandi macchine", aventi valore di campo statico di induzione magnetica superiore a 0,5 Tesla, possono effettuare prestazioni riferite a tutto il corpo umano …(omissis), e sono soggette ad autorizzazione regionale in ragione dell'art. 5 del DPR n. 542 del 1994 e nel rispetto del fabbisogno di cui al R.R. 3/2006;*
b. *le RMN "settoriali…(omissis);*
c. *le RMN a basso a campo "dedicate" o "open di nuova generazione", aventi valore di campo statico di induzione magnetica con potenza uguale o inferiore a 0,5 Tesla, in virtù delle loro caratteristiche strutturali e tecnologiche possono effettuare indagini non solo sugli arti, ma anche su altri distretti del corpo umano …(omissis), a condizione dì essere autorizzate dalla Regione, analogamente alle c.d. grandi macchine di cui alla lettera a), in quanto non sono macchine settoriali.*

….(omissis)
Per tutto quanto sopra riportato, si propone:

- …(omissis);
- *di approvare le seguenti linee guida in ordine al regime autorizzativo delle apparecchiature a risonanza magnetica con valori di campo statico di induzione magnetica non superiore a 0,5 Tesla c.d. "dedicate" o "open di nuova generazione":*

    a. *…(omissis);*
    b. *…(omissis);*
    c. *…(omissis);*
    d. *per quanto riguarda le strutture in possesso di RMN a basso campo con caratteristiche strutturali e tecnologiche tali da doverle classificare quali "dedicate" o "open di nuova generazione", ma che hanno scontato la verifica di compatibilità e sono in possesso di autorizzazione regionale all'esercizio quale RMN "grande macchina" precedentemente alla data di adozione del presente*

provvedimento ed in relazione ai fabbisogno di cui al R.R. n. 3/2006, a far tempo dalla data di adozione del presente provvedimento e per un periodo massimo di due anni viene data facoltà di sostituire le suddette apparecchiature RMN con RMN c.d. "grandi macchine…(omissis);

Con D.D. n. 131 del 07/06/2019 ("*Ricognizione delle apparecchiature a basso campo c.d. "dedicate" o "open di nuova generazione" …(omissis) in attuazione della D.G.R. n. 321 del 13/03/2018.*") la scrivente Sezione ha specificato, tra l'altro, che "*L'apparecchiatura GENERAL ELECTRIC modello SIGNA PROFILE HD PRO con valore di campo statico pari a 0,35 TESLA, in possesso dello "Studio Radiologico Ass.to Calabrese dei Dottori Ruggiero e Maria Luisa Calabrese", a seguito della sentenza del TAR Puglia - sede di Lecce Sez. II, n. 190/2007 risulta autorizzata e rientra nel fabbisogno delle RMN "grandi macchine". A seguito dell'adozione della D.G.R. n. 321/2018, con riferimento alla caratteristiche tecnologiche del modello sopra richiamato la sopracitata apparecchiatura si considera riclassificata quale RMN a basso campo rientrante nel novero delle RMN c.d. "dedicate" o "open di nuova generazione", per cui si procederà d'ufficio alla rettifica dell'autorizzazione all'esercizio e dell'accreditamento della struttura. Si specifica che, essendo rientrata nel fabbisogno delle grandi macchine, tale apparecchiatura potrà essere sostituita con un'apparecchiatura RMN "grande macchina" nel termine previsto dalla lettera d) della D.G.R. n. 321/2018. (omissis)*".

Con *pec* del 18/07/2019, acquisita dalla scrivente Sezione con prot. n. AOO_183/10705 del 26/07/2019, il legale rappresentante nonché direttore Sanitario dello "Studio Radiologico Associato Calabrese dei Dottori Ruggiero e Maria Luisa Calabrese" ha trasmesso la nota con la quale "*comunica la sostituzione della attuale apparecchiatura di Risonanza magnetica total body (R.M. Ovation Open 0.32 Tesla della ditta General Electric), autorizzata e accreditata come Grande Macchina, giusta autorizzazione all'installazione ed autorizzazione regionale all'esercizio per le Grandi Macchine (sentenza del TAR Puglia, Seconda Sezione di Lecce n. 190/07) con altra grande Macchina RM Panorama Open HF MRI avente intensità di campo magnetico di 1,0 Tesla della Ditta Philips.*".

Con nota prot. E/59919 del 02/02/2024, la scrivente Sezione ha invitato:

"

- *lo "Studio Radiologico Associato Calabrese dei Dott. Ruggiero e Maria Luisa Calabrese" a trasmettere la scrivente Sezione, al Servizio Qu.O.T.A DELL'ARESS ed all'O.T.A., la dichiarazione sostitutiva di atto di notorietà, ai sensi del D.P.R. n. 445/2000, circa il possesso dei requisiti ulteriori di accreditamento con allegate griglie di autovalutazione dei requisiti fino alle fasi "CHECK e ACT" delle strutture private che erogano prestazioni in regime ambulatoriale, ex Reg. Reg. n. 16/2019, ai fini del conferimento dell'incarico per l'accreditamento istituzionale;*
- *il Dipartimento di Prevenzione dell'ASL LE, ai sensi dell'art. 8, comma 5 della L.R. n. 9/2017 e s.m.i., ad effettuare idoneo sopralluogo presso lo "Studio Radiologico Associato Calabrese dei Dott. Ruggiero e Maria Luisa Calabrese" sito in Cavallino (LE) alla Via Lecce - Maglie km 3, al fine di verificare il possesso dei requisiti minimi, generali e specifici previsti dal R.R. n. 3/2010 e s.m.i. alle Sezioni A – REQUISITI GENERALI, B.01.01 e B.01.03 (colonna di sinistra) e dalla L.R. n. 9/2017 e s.m.i., per l'autorizzazione all'esercizio dell'attività specialistica ambulatoriale di Diagnostica per Immagini con utilizzo delle grandi macchine – n. 1 RMN, comunicandone l'esito alla scrivente Sezione…(omissis);*
- *a seguito della trasmissione delle griglie di cui sopra, il Servizio Qu.O.T.A DELL'ARESS, ai sensi degli artt. 26, comma 1 della L.R. n. 9/2017 e s.m.i., a verificare la persistenza dei requisiti ulteriori, generali e specifici, relativi all'attività sanitaria specialistica ambulatoriale di Diagnostica per immagine con l'utilizzo di Grandi Macchine presso "Studio Radiologico Associato Calabrese dei Dott. Ruggiero e Maria Luisa Calabrese" sita in Cavallino (LE) alla Via Lecce - Maglie km 3, per l'accreditamento di n. 1 RMN grande macchina, previsti dal R.R. n. 3/2010 alle Sezioni A (colonna di destra, relativamente a quanto non abrogato ai sensi degli artt. 3 e 4 del R.R. n. 16/2019) e B.01.01 (colonna di destra) nonché dal R.R. n. 16/2019 (Manuale di Accreditamento per le strutture di assistenza ambulatoriale) in relazione alle fasi "CHECK e ACT" sulla base delle griglie di autovalutazione.*".

Con *pec* del 07/02/2024, acquisita dalla scrivente Sezione con prot. n. E/83249 del 15/02/2024, il Legale

Rappresentante dello "Studio Radiologico Associato Calabrese dei Dottori Ruggiero e Maria Luisa Calabrese" ha trasmesso la dichiarazione sostitutiva di atto di notorietà, ai sensi del D.P.R. n. 445/2000, circa il possesso dei requisiti ulteriori di accreditamento con allegate griglie di autovalutazione dei requisiti fino alle fasi "CHECK e ACT" delle strutture private che erogano prestazioni in regime ambulatoriale ex R.R. n. 16/2019.
Con *pec* del 09/04/2024 il SISP Area Nord ASL LE ha trasmesso la nota prot. n. 85439 di pari data, acquisita dalla scrivente Sezione con prot. n. E/182437 del 12/04/2024, rappresentando quanto segue:
"*Premesso*

- *che…(omissis);*
- *che…(omissis);*
- *che, in data 29.02.2024 personale dei Servizi SISP e SPESAL dello scrivente Dipartimento di Prevenzione, ha effettuato un sopralluogo presso la struttura in argomento da cui si è potuto acclarare che, al piano terra dell'immobile sono ubicate n. 3 apparecchiature di risonanza magnetica (RMN).*

  In particolare, la vecchia apparecchiatura è stata ***sostituita*** *con:*

  1. ***grande macchina*** *RMN di marca* ***PHILIPS mod. PANORAMA OPEN HFO MRI da 1.0 Tesla, con magnete superconduttivo con matricola n. 705482****;*

Le altre due RMN sono:

2. ***grande macchina*** *RMN marca OPTIMA EDITION NEW GENERATION mod. GE SIGNA HD XT da 1.5 Testa, con matricola n. A5735707;*
3. *RMN a basso campo, marca ASG mod. MROPEN EVO matricola n. 2004.*

- *che…(omissis);*
- *che, lo "Studio Radiologico Associato Calabrese dei dott.ri Ruggiero e Maria Luisa Calabrese" è in possesso di autorizzazione all'esercizio per l'attività di Diagnostica per Immagini e Poliambulatorio medico rilasciata dal Comune di Cavallino al n. 291/2018, aggiornata in data 22.12.2023, prot. 32833 e l'immobile è in possesso di autorizzazione di agibilità rilasciata in data 18.05.2006, prot. n. 5431/06 dal Comune di Cavallino con destinazione studio radiologico;*
- *che, dalla documentazione acquisita si evince che sono rispettati i requisiti minimi strutturali, tecnologici ed organizzativi previsti dal R.R. n. 3/2010 e che Responsabile Sanitario della struttura è il dott. Ruggiero Calabrese.*

Dalla verifica effettuata

si attesta

che lo "Studio Radiologico Associato Calabrese dei dott.ri Ruggiero e Maria Luisa Calabrese" rispetta i requisiti minimi generali e specifici previsti dal R.R. n. 3/2010 e s.m.i. alle Sezioni A — Requisiti Generali, B.01.01 e B.01.03 (colonna di sinistra) e dalla L.R. n. 9/2017 e s.m.i.. Potrà pertanto essere rilasciata autorizzazione all'esercizio dell'attività specialistica ambulatoriale di Diagnostica per Immagini con utilizzo delle grandi macchine, costituite da:

1. *grande macchina RMN di marca PHILIPS mod. PANORAMA OPEN HFO MRI da 1.0 Tesla, con magnete superconduttivo con matricola n. 705482; (in sostituzione dell'apparecchiatura General Electric modello SIGNA PROFILE HD PRO con valore di campo storico pari a 0,35 TESLA);*
2. *grande macchina RMN marca OPTIMA EDITION NEW GENERATION mod. GE SIGNA HD XT da 1.5 Testa, con matricola n. A5735707.*

Il Direttore Sanitario della struttura è il dott. Ruggiero Calabrese, nato a (omissis) il 09.05.1964, laureato in

medicina e chirurgia, specialista in Radiodiagnostica, iscritto all'Ordine dei Medici della Prov. di Lecce al n. 5444.".

Con *pec* del 18/04/2024 il Servizio Qu.O.T.A. dell'ARESS ha trasmesso la nota prot. n. 1265 con pari data, acquisita dalla scrivente Sezione con prot. n. E/199425 del 23/04/2024, rappresentando quanto segue:

"*…(omissis)*

Come programmato, in data 28.03 u.s. il Gruppo di Valutazione ha effettuato audit in situ, registrandone gli esiti nel Rapporto di audit consegnato formalmente alla struttura (rif. n.09/AI/SA/FPDCA/2024 del 28.03.2024), non rilevando Non Conformità alcuna.

Tutto ciò premesso, si esprime parere favorevole al rilascio dell'accreditamento istituzionale di n. 1 (una) RMN grande macchina con intensità di campo magnetico di 1.0 T per l'attività sanitaria specialistica ambulatoriale di diagnostica per immagini, ubicata in Cavallino (LE) alla Via Lecce-Maglie km. 3, presso lo "Studio Radiologico Associato Calabrese dei Dott. Ruggiero e Maria Luisa Calabrese", in quanto in possesso degli specifici requisiti previsti dal combinato disposto dei RR.RR. n.3/2005, n.16/2019 e loro ss.mm.ii. in relazione alle fasi PDCA, come formalmente valutati dallo scrivente Servizio.".

Per tutto quanto innanzi esposto;

considerato che la precitata struttura era altresì già in possesso di accreditamento istituzionale ex art. 12 L.R. n. 4/2010 ("*Norme urgenti in materia di sanità e servizi sociali*") per l'attività di diagnostica per immagini senza utilizzo di grandi macchine e con utilizzo di grandi macchine per n. 1 RMN grande macchina e n. 1 TC, oltre alla RMN a basso campo di tipo "*open*" e/o "*dedicate*", oggetto di sostituzione;

si propone di rilasciare in capo all'associazione tra professionisti "**Studio Radiologico Associato Calabrese dei dottori Ruggiero e Maria Luisa Calabrese"** (p. IVA 03103160754), titolare della struttura ubicata in **Cavallino (LE) alla Via Lecce - Maglie km 3** il cui Responsabile Sanitario è il dott. Ruggiero Calabrese, nato il 09/05/194, laureato in Medicina e Chirurgia e specializzato in Radiodiagnostica:

- **conferma dell'accreditamento istituzionale**, ai sensi dell'art. 24 c. 3 della L.R. n. 9/2017 e s.m.i., **dell'attività specialistica ambulatoriale di diagnostica per immagini senza utilizzo di grandi macchine** (punto 1.7.3;
- **conferma dell'accreditamento istituzionale**, ai sensi dell'art. 24 c. 3 della L.R. n. 9/2017 e s.m.i., **dell'attività specialistica ambulatoriale di diagnostica per immagini con utilizzo di grandi macchine** (punto 1.6.3) **per n. 1 RMN grande macchina** marca *General Electric* modello *OPTIMA EDITION NEW GENERATION SIGNA HDXT* da 1.5 Testa, con matricola n. A5735707 **e n. 1 TC**;
- **autorizzazione all'esercizio e accreditamento istituzionale ai sensi degli artt. 3 c. 3 lett. c), 8 c. 3 e 24 c. 3 della L.R. n. 9/2017 e s.m.i. dell'attività specialistica ambulatoriale di diagnostica per Immagini con utilizzo di grandi macchine per n. 1 RMN grande macchina** marca *Philips* modello *Panorama Open HFO MRI* da 1.0 Tesla matr. n. 705482 **in sostituzione di RMN di tipo "open" e/o "*dedicata*" total body da 0,35 T**;

con le seguenti precisazioni:

- in caso di sostituzione del responsabile sanitario, il legale rappresentante della società è tenuto a comunicare tempestivamente al Servizio regionale competente (oltre che al Comune territorialmente competente), in relazione all'attività specialistica ambulatoriale di Diagnostica per Immagini con utilizzo di grandi macchine le generalità del nuovo responsabile, documentare i titoli professionali da questi posseduti e produrre dichiarazione di accettazione dell'incarico ai fini della variazione, ai sensi dell'art. 10, comma 2 della L.R. n. 9/2017 e s.m.i., del relativo provvedimento autorizzativo;
- il rappresentante legale della società è tenuto a comunicare al Servizio regionale competente (oltre che al Comune territorialmente competente), in relazione all'attività specialistica ambulatoriale di Diagnostica per Immagini con utilizzo di grandi macchine, ai sensi dell'art. 11, comma 1 della L.R. n. 9/2017 e s.m.i., ogni variazione relativa al personale sanitario operante nella struttura;
- la presente autorizzazione si intende valida esclusivamente per i locali cui si riferisce;

- ai sensi dell'art. 16, comma 1 della L.R. n. 9/2017 e s.m.i. "*Il legale rappresentante del soggetto autorizzato ha l'obbligo di comunicare immediatamente al comune o alla Regione, secondo la competenza stabilita ai sensi dell'articolo 8, e al dipartimento di prevenzione dell'azienda sanitaria locale territorialmente competente la perdita dei suddetti requisiti minimi o l'instaurarsi di cause di decadenza dell'autorizzazione all'esercizio. Ove possibile, il dipartimento di prevenzione dell'azienda sanitaria locale prescrive specifiche azioni mirate al ripristino della rispondenza ai criteri di legge del soggetto autorizzato. E' facoltà degli organi di vigilanza competenti la richiesta di documenti o di atti di notorietà redatti a cura del responsabile sanitario, comprovanti la permanenza del possesso dei requisiti minimi previsti dal regolamento regionale e attestanti l'assenza di cause di decadenza dell'autorizzazione all'esercizio, con cadenza quinquennale a partire dalla data di rilascio dell'autorizzazione e ogni qualvolta ciò sia, dagli stessi, ritenuto opportuno.*";
- l'accreditamento è detenuto subordinatamente alla sussistenza delle condizioni di cui all'art. 20 della L.R. n. 9/2017 e s.m.i. e dei requisiti ulteriori di cui al R.R. n. 3/2010 e s.m.i.;
- ai sensi dell'art. 21, comma 4 della L.R. n. 9/2017 e s.m.i., "*Le AASSLL non sono obbligate a stipulare i contratti di cui al comma 3 con i soggetti accreditati.*";
- i competenti uffici di Gestione dei Rapporti Convenzionali dell'ASL LE sono tenuti ad espletare gli adempimenti di competenza relativi al censimento della struttura nel sistema *NSIS* e all'attivazione del codice *STS 11* identificativo della struttura, allo scopo di consentire l'attribuzione del relativo codice regionale, e a darne comunicazione al seguente indirizzo mail: *hd.edotto@exprivia.com*;
- l'elenco delle prestazioni accreditate ai sensi del D.M. del Ministero della Salute del 26 giugno 2023, recepito con D.G.R. Puglia n. 1963 del 28/12/2023, è separatamente dettagliato con nota accompagnatoria al presente provvedimento;
- ai sensi dell'art. 24, comma 4 della L.R. n. 9/2017 e s.m.i. il legale rappresentante della società "*entro e non oltre il termine di scadenza di ogni triennio decorrente dalla data di rilascio dell'apposito provvedimento o di riconoscimento per legge dell'accreditamento*" dovrà rendere "*alla Regione una dichiarazione sostitutiva di atto di notorietà della permanenza del possesso dei requisiti minimi e ulteriori previsti dal regolamento regionale o da altra specifica normativa. Nello stesso termine, il legale rappresentante rende un dichiarazione sostitutiva di atto di notorietà di sussistenza di tutte le condizioni essenziali previste dall'articolo 20, comma 2, ai fini dell'accreditamento istituzionale. L'omessa presentazione delle dichiarazioni sostitutive nel termine previsto, comporta l'applicazione della sanzione pecuniaria stabilita dall'articolo 14, comma 10. Il legale rappresentante del soggetto autorizzato all'esercizio comunica tempestivamente al comune o alla Ragione, secondo la competenza stabilita ai sensi dell'articolo 8, e al dipartimento di prevenzione dell'azienda sanitaria locale territorialmente competente, l'eventuale stato di crisi occupazionale e il dover ricorrere a forme di ammortizzatori sociali, con relazione illustrativa dello stato di crisi e delle misure da adottarsi. In caso di omessa presentazione della dichiarazione relativa alla sussistenza dei requisiti minimi e ulteriori o di omessa comunicazione prevista dal presente comma, la Regione dispone verifica ispettiva senza preavviso per l'accertamento dei medesimi e di ogni altro presupposto o condizione ai fini del mantenimento dell'accreditamento istituzionale e della sottostante autorizzazione all'esercizio.*";
- ai sensi dell'art. 26, comma 1 della L.R. n. 9/2017 e s.m.i., "*La Regione può verificare in ogni momento la permanenza dei requisiti stabiliti e delle condizioni previste ai fini dell'accreditamento, nonché l'attuazione delle prescrizioni eventualmente adottate con il provvedimento di accreditamento. Per tale attività di verifica si avvale dell'Organismo tecnicamente accreditante.*".

VERIFICA AI SENSI DEL D. LGS. 196/03

Garanzie alla riservatezza

La pubblicazione dell'atto all'Albo, salve le garanzie previste dalla legge 241/90 in tema di accesso ai documenti amministrativi, avviene nel rispetto della tutela alla riservatezza dei cittadini, secondo quanto disposto dal Dlgs 196/03 in materia di protezione dei dati personali, nonché dal vigente regolamento regionale n. 5/2006 per il trattamento dei dati sensibili e giudiziari.

Ai fini della pubblicità legale, l'atto destinato alla pubblicazione è redatto in modo da evitare la diffusione di dati personali identificativi non necessari ovvero il riferimento a dati sensibili, qualora tali dati fossero indispensabili per l'adozione dell'atto, essi sono trasferiti in documenti separati, esplicitamente richiamati.

ADEMPIMENTI DI CUI ALLA L.R. 28/01 E SUCCESSIVE MODIFICAZIONI ED INTEGRAZIONI.

Il presente provvedimento non comporta alcun mutamento qualitativo o quantitativo di entrata o di spesa né a carico del Bilancio della Regione né a carico degli Enti per i cui debiti i creditori potrebbero rivalersi sulla Regione e che è escluso ogni ulteriore onere aggiuntivo rispetto a quelli già autorizzati a valere sullo stanziamento previsto dal bilancio regionale.

DETERMINA

Di prendere atto di quanto espresso in narrativa, che costituisce parte integrante e sostanziale del presente atto e che qui si intende integralmente riportato.

Di rilasciare in capo all'associazione tra professionisti "**Studio Radiologico Associato Calabrese dei dottori Ruggiero e Maria Luisa Calabrese"** (p. IVA 03103160754), titolare della struttura ubicata in **Cavallino (LE) alla Via Lecce - Maglie km 3** il cui Responsabile Sanitario è il dott. Ruggiero Calabrese, nato il 09/05/194, laureato in Medicina e Chirurgia e specializzato in Radiodiagnostica:

- **conferma dell'accreditamento istituzionale**, ai sensi dell'art. 24 c. 3 della L.R. n. 9/2017 e s.m.i., **dell'attività specialistica ambulatoriale di diagnostica per immagini senza utilizzo di grandi macchine** (punto 1.7.3;
- **conferma dell'accreditamento istituzionale**, ai sensi dell'art. 24 c. 3 della L.R. n. 9/2017 e s.m.i., **dell'attività specialistica ambulatoriale di diagnostica per immagini con utilizzo di grandi macchine** (punto 1.6.3) **per n. 1 RMN grande macchina** marca *General Electric* modello *OPTIMA EDITION NEW GENERATION SIGNA HDXT* da 1.5 Testa, con matricola n. A5735707 **e n. 1 TC**;
- **autorizzazione all'esercizio e accreditamento istituzionale ai sensi degli artt. 3 c. 3 lett. c), 8 c. 3 e 24 c. 3 della L.R. n. 9/2017 e s.m.i. dell'attività specialistica ambulatoriale di diagnostica per Immagini con utilizzo di grandi macchine per n. 1 RMN grande macchina** marca *Philips* modello *Panorama Open HFO MRI* da 1.0 Tesla matr. n. 705482 **in sostituzione di RMN di tipo "open" e/o "*dedicata*" total body da 0,35 T**;

con le seguenti precisazioni:

- in caso di sostituzione del responsabile sanitario, il legale rappresentante della società è tenuto a comunicare tempestivamente al Servizio regionale competente (oltre che al Comune territorialmente competente), in relazione all'attività specialistica ambulatoriale di Diagnostica per Immagini con utilizzo di grandi macchine le generalità del nuovo responsabile, documentare i titoli professionali da questi posseduti e produrre dichiarazione di accettazione dell'incarico ai fini della variazione, ai sensi dell'art. 10, comma 2 della L.R. n. 9/2017 e s.m.i., del relativo provvedimento autorizzativo;
- il rappresentante legale della società è tenuto a comunicare al Servizio regionale competente (oltre che al Comune territorialmente competente), in relazione all'attività specialistica ambulatoriale di Diagnostica per Immagini con utilizzo di grandi macchine, ai sensi dell'art. 11, comma 1 della L.R. n. 9/2017 e s.m.i., ogni variazione relativa al personale sanitario operante nella struttura;
- la presente autorizzazione si intende valida esclusivamente per i locali cui si riferisce;
- ai sensi dell'art. 16, comma 1 della L.R. n. 9/2017 e s.m.i. "*Il legale rappresentante del soggetto autorizzato ha l'obbligo di comunicare immediatamente al comune o alla Regione, secondo la competenza stabilita ai sensi dell'articolo 8, e al dipartimento di prevenzione dell'azienda sanitaria locale territorialmente competente la perdita dei suddetti requisiti minimi o l'instaurarsi di cause di decadenza dell'autorizzazione all'esercizio. Ove possibile, il dipartimento di prevenzione dell'azienda sanitaria*

locale prescrive specifiche azioni mirate al ripristino della rispondenza ai criteri di legge del soggetto autorizzato. E' facoltà degli organi di vigilanza competenti la richiesta di documenti o di atti di notorietà redatti a cura del responsabile sanitario, comprovanti la permanenza del possesso dei requisiti minimi previsti dal regolamento regionale e attestanti l'assenza di cause di decadenza dell'autorizzazione all'esercizio, con cadenza quinquennale a partire dalla data di rilascio dell'autorizzazione e ogni qualvolta ciò sia, dagli stessi, ritenuto opportuno.";

- l'accreditamento è detenuto subordinatamente alla sussistenza delle condizioni di cui all'art. 20 della L.R. n. 9/2017 e s.m.i. e dei requisiti ulteriori di cui al R.R. n. 3/2010 e s.m.i.;
- ai sensi dell'art. 21, comma 4 della L.R. n. 9/2017 e s.m.i., "*Le AASSLL non sono obbligate a stipulare i contratti di cui al comma 3 con i soggetti accreditati.*";
- i competenti uffici di Gestione dei Rapporti Convenzionali dell'ASL LE sono tenuti ad espletare gli adempimenti di competenza relativi al censimento della struttura nel sistema *NSIS* e all'attivazione del codice *STS 11* identificativo della struttura, allo scopo di consentire l'attribuzione del relativo codice regionale, e a darne comunicazione al seguente indirizzo mail: *hd.edotto@exprivia.com*;
- l'elenco delle prestazioni accreditate ai sensi del D.M. del Ministero della Salute del 26 giugno 2023, recepito con D.G.R. Puglia n. 1963 del 28/12/2023, è separatamente dettagliato con nota accompagnatoria al presente provvedimento;
- ai sensi dell'art. 24, comma 4 della L.R. n. 9/2017 e s.m.i. il legale rappresentante della società "*entro e non oltre il termine di scadenza di ogni triennio decorrente dalla data di rilascio dell'apposito provvedimento o di riconoscimento per legge dell'accreditamento*" dovrà rendere "*alla Regione una dichiarazione sostitutiva di atto di notorietà della permanenza del possesso dei requisiti minimi e ulteriori previsti dal regolamento regionale o da altra specifica normativa. Nello stesso termine, il legale rappresentante rende un dichiarazione sostitutiva di atto di notorietà di sussistenza di tutte le condizioni essenziali previste dall'articolo 20, comma 2, ai fini dell'accreditamento istituzionale. L'omessa presentazione delle dichiarazioni sostitutive nel termine previsto, comporta l'applicazione della sanzione pecuniaria stabilita dall'articolo 14, comma 10. Il legale rappresentante del soggetto autorizzato all'esercizio comunica tempestivamente al comune o alla Ragione, secondo la competenza stabilita ai sensi dell'articolo 8, e al dipartimento di prevenzione dell'azienda sanitaria locale territorialmente competente, l'eventuale stato di crisi occupazionale e il dover ricorrere a forme di ammortizzatori sociali, con relazione illustrativa dello stato di crisi e delle misure da adottarsi. In caso di omessa presentazione della dichiarazione relativa alla sussistenza dei requisiti minimi e ulteriori o di omessa comunicazione prevista dal presente comma, la Regione dispone verifica ispettiva senza preavviso per l'accertamento dei medesimi e di ogni altro presupposto o condizione ai fini del mantenimento dell'accreditamento istituzionale e della sottostante autorizzazione all'esercizio.*";
- ai sensi dell'art. 26, comma 1 della L.R. n. 9/2017 e s.m.i., "*La Regione può verificare in ogni momento la permanenza dei requisiti stabiliti e delle condizioni previste ai fini dell'accreditamento, nonché l'attuazione delle prescrizioni eventualmente adottate con il provvedimento di accreditamento. Per tale attività di verifica si avvale dell'Organismo tecnicamente accreditante.*".

Di notificare il presente provvedimento:

- al legale rappresentante dell'associazione "Studio Radiologico Associato Calabrese dei dottori Ruggiero e Maria Luisa Calabrese" (pec: *studiocalabrese@csimail.eu*)*;*
- al Comune di Cavallino (LE) (pec: *protocollo.comune.cavallino@pec.rupar.puglia.it*);
- all'ASL LE (pec: *protocollo@pec.asl.lecce.it*; *dss.lecce@pec.asl.lecce.it; sispnord.dipartimento. prevenzione@pec.asl.lecce.it*; *dipartimento.diagnosticaimmagini@pec.asl.lecce.it*; *gestionerapporticonvenzionali@pec.asl.lecce.it*);
- alla Dirigente del Servizio *Sistemi Informativi e Tecnologie* del Dipartimento *Promozione della Salute e del Benessere Animale* della Regione Puglia;
- al supporto Exprivia Sistema Edotto (mail: hd.edotto@exprivia.com).

Il presente provvedimento:

- è stato elaborato mediante la piattaforma informatica "*Cifra2*", composto da pagine progressivamente numerate, firmato digitalmente e adottato in unico originale;
- sarà pubblicato sul Bollettino Ufficiale della Regione Puglia ai sensi della Legge Regionale 15 giugno 2023, n. 18;
- sarà pubblicato all'Albo della Sezione Strategie e Governo dell'Offerta/Albo Telematico (ove disponibile);
- sarà disponibile nel sito ufficiale della Regione Puglia (ove disponibile l'albo telematico);
- viene redatto in forma integrale.

Il presente Provvedimento è direttamente esecutivo.

Firmato digitalmente da:

E.Q. Autorizzazione e Accreditamento Strutture di Specialistica Ambulatoriale
Irene Vogiatzis

Il Dirigente ad interim del Servizio Accreditamento e Qualità
Elena Memeo

Il Dirigente della Sezione Strategie e Governo dell'Offerta
Mauro Nicastro

DETERMINAZIONE DEL DIRIGENTE SEZIONE STRATEGIE E GOVERNO DELL'OFFERTA 10 settembre 2024, n. 396

Società "ROSA DEI VENTI s.b.r.l." di Copertino (LE).

Autorizzazione all'esercizio e accreditamento istituzionale ai sensi dell'art. 3, comma 3, lett. c), dell'art. 8, comma 3 e dell'art. 24, comma 3 della L.R. n. 9/2017 e s.m.i., per la Comunità Riabilitativa Assistenziale Psichiatrica dedicata al trattamento di pazienti autori di reato ad elevata complessità (ex art. 1 R.R. 18/2014 s.m.i.) con n. 12 posti letto, denominata "SOLANO", ubicata in Mesagne (BR) alla via Duca di Genova.

IL DIRIGENTE DELLA STRUTTURA PROPONENTE

Vista la Legge regionale 4 febbraio 1997, n. 7 – Norme di Organizzazione dell'Amministrazione Regionale;
Vista la Deliberazione G.R. n. 3261 del 28/7/98 e s.m.i.;
Visti gli artt. 4 e 16 del D. Lgs. 165/01 e s.m.i.;
Vista la Deliberazione di Giunta Regionale n. 1426 del 4/10/2005;
Visto il Decreto del Presidente della Giunta Regionale 22 febbraio 2008 n. 161;
Vista la Deliberazione di Giunta Regionale n. 1444 del 30 luglio 2008;
Vista la Determinazione del Direttore dell'Area Organizzazione e Riforma dell'Amministrazione n. 9 del 20/04/2015, ad oggetto "*riassetto organizzativo dell'Area Politiche per la promozione della salute, delle persone e delle pari opportunità*";
Visto il Decreto del Presidente della Giunta Regionale 22 Gennaio 2021, n. 22 "*Adozione Atto di Alta Organizzazione. Modello Organizzativo MAIA 2.0*" pubblicato sul Bollettino Ufficiale della Regione Puglia n. 15 del 28/01/2021, successivamente modificato ed integrato con Decreto del Presidente della Giunta regionale 10 Febbraio 2021, n. 45;
Vista la Deliberazione di Giunta Regionale n. 1725 del 28/10/2021 con cui è stato conferito l'incarico di Direzione del Servizio Strategie e Governo dell'Assistenza territoriale, Rapporti Istituzionali e Capitale Umano SSR;
Vista la Determinazione del Direttore del Dipartimento Personale e Organizzazione n. 9 del 04/03/2022, di conferimento ad interim dell'incarico di Direzione del Servizio Accreditamento e Qualità;
Vista la Deliberazione di Giunta Regionale n. 322 del 07/03/2022 di conferimento dell'incarico di Direzione della Sezione Strategie e Governo dell'Offerta;
Vista la Determinazione del Dirigente della Sezione Personale e Organizzazione n. 212 del 30/04/2024 di conferimento dell'incarico di Elevata Qualificazione "*Autorizzazione e Accreditamento Strutture di Riabilitazione Psichiatrica - Dipendenze Patologiche - ASD*".

In Bari presso la Sezione Strategie e Governo dell'Offerta, sulla base dell'istruttoria espletata dal Responsabile E.Q. "*Autorizzazione e Accreditamento Strutture di Riabilitazione Psichiatrica - Dipendenze Patologiche - ASD*" e confermata dal Dirigente del Servizio Accreditamenti e Qualità, riceve la seguente relazione.

Il Regolamento Regionale del 30 settembre 2014, n. 18 avente ad oggetto "*Requisiti strutturali ed organizzativi per l'autorizzazione alla realizzazione, all'esercizio e per l'accreditamento delle comunità riabilitative assistenziali psichiatriche dedicate ai pazienti autori di reato ad elevata complessità. Fabbisogno regionale"*, prevede all'art. 1 la "*Comunità riabilitava assistenziale psichiatrica dedicata per il trattamento dei pazienti autori di reato ad elevata complessità*" quale struttura con copertura assistenziale per 24h giornaliere che accoglie persone con disturbi mentali, assoggettate a misure di sicurezza non detentive, che necessitano di interventi terapeutici ad alta intensità riabilitava di lungo periodo a causa della persistenza di condizioni psicopatologiche gravi e con valutazione di rischio alto o moderato di comportamenti violenti.

La L.R. n. 9 del 02/05/2017 "*Nuova disciplina in materia di autorizzazione alla realizzazione e all'esercizio, all'accreditamento istituzionale e accordi contrattuali delle strutture sanitarie e socio-sanitarie pubbliche e private*" e s.m.i. prevede:

- all'art. 2 "*Definizioni*", comma 1 che "*Ai fini della presente legge si definisce: (…) c) accreditamento istituzionale, il provvedimento con il quale si riconosce alle strutture pubbliche e private già autorizzate lo status di potenziali erogatori di prestazioni nell'ambito e per conto del servizio sanitario*";
- all'art. 3 "*Compiti della Regione*", comma 3, lett. c) che: "*Con determinazione il dirigente della sezione regionale competente, in conformità alle disposizioni della legge 7 agosto 1990, n. 241 (Nuove norme sul procedimento amministrativo): (…) c) rilascia e revoca i provvedimenti di autorizzazione all'esercizio per le strutture sanitarie e socio-sanitarie di propria competenza e i provvedimenti di accreditamento.*";
- all'art. 8 *"Procedimento per il rilascio dell'autorizzazione all'esercizio delle attività sanitarie e socio-sanitarie",* commi 1, 2 e 3 che:

  "1. Tutti i soggetti che intendono gestire attività sanitaria o socio-sanitaria soggetta ad autorizzazione all'esercizio sono tenuti a presentare domanda alla Regione o al comune.
  2. Alla domanda di autorizzazione all'esercizio devono essere allegati il titolo attestante l'agibilità, la dichiarazione sostitutiva di atto di notorietà concernente il possesso dei requisiti, i titoli accademici del responsabile sanitario e tutta la documentazione richiesta dall'ente competente. L'atto di notorietà deve indicare compiutamente il numero e le qualifiche del personale da impegnare nella struttura.
  3. Alla Regione compete il rilascio dell'autorizzazione all'esercizio per le strutture sanitarie e socio-sanitarie di cui all'art. 5, comma 1, nonché per i servizi di assistenza territoriale in regime domiciliare e per le attività di assistenza territoriale in regime domiciliare svolte dalle strutture che erogano prestazioni di assistenza territoriale residenziale, semiresidenziale e ambulatoriale.";

- all'art. 20 "*Condizioni per ottenere e detenere l'accreditamento*", comma 1 che *"1. L'accreditamento istituzionale è rilasciato ed è detenuto subordinatamente alla sussistenza delle condizioni di cui al presente articolo e ai requisiti ulteriori di cui al regolamento regionale o altra specifica normativa";*
- all'art. 24 "*Procedure di accreditamento e di verifica dei requisiti*", commi 2 e 3 che:

  "*2. Le strutture pubbliche e private, gli Istituti di ricovero e cura a carattere scientifico (IRCCS) privati e gli enti ecclesiastici possono richiedere con unica istanza il rilascio dell'autorizzazione all'esercizio e dell'accreditamento istituzionale.*
  3. Ai fini della concessione dell'accreditamento, il dirigente della sezione regionale competente, verificata la funzionalità della struttura in base agli indirizzi di programmazione regionale come individuati all'atto dell'autorizzazione, in caso di esito positivo, avvia la fase istruttoria entro sessanta giorni dal ricevimento della domanda e chiede la verifica sugli aspetti tecnico-sanitari e il rispetto della disciplina prevista dal CCNL di settore all'Organismo tecnicamente accreditante, il quale trasmette gli esiti entro novanta giorni dal conferimento dell'incarico. Sulla base delle risultanze delle valutazioni effettuate, il dirigente della sezione regionale competente, completata la fase istruttoria e predispone gli atti conseguenti. Gli oneri derivanti dall'attività di verifica sono a carico dei soggetti che richiedono l'accreditamento, secondo tariffe definite dalla Giunta regionale.".

La Legge 30 dicembre 2018, n. 145 "*Bilancio di previsione dello Stato per l'anno finanziario 2019 e bilancio pluriennale per il triennio 2019-2021*", modificato dall'art 30 "*Modifica all'articolo 1, comma 536, della legge 30 dicembre 2018, n. 145. Caso NIF n. 2020/4008. Pubblicità nel settore sanitario*" della Legge 23 dicembre 2021, n. 238 "*Disposizioni per l'adempimento degli obblighi derivanti dall'appartenenza dell'Italia all'Unione europea - Legge europea 2019-2020*" prevede, tra l'altro, che "*le strutture sanitarie private di cura si dotano di un direttore sanitario che comunica il proprio incarico all'ordine territoriale competente per il luogo in cui ha sede la struttura*.".

Con Determinazione Dirigenziale n. 295 del 10/08/2022 ad oggetto *"Autorizzazione alla realizzazione di n. 1 Comunità Riabilitativa Assistenziale Psichiatrica (CRAP) dedicata a pazienti autori di reato ad elevata complessità nell'ambito della ASL BR, ex art. 3, comma 1 bis, del R.R. 18/2014 come modificato dal R.R. n. 20*

del 30 dicembre 2020. Valutazione comparativa e selezione, ex D.G.R. n. 2037/2013, delle richieste di verifica di compatibilità trasmesse ai sensi dell'art. 7 *L.R. n. 9/2017 s.m.i.. Parere favorevole in relazione alla richiesta di verifica di compatibilità del Comune di Mesagne (BR), a seguito dell'istanza della Società Coop. Sociale "ROSA DEI VENTI" di Copertino (LE) per una CRAP dedicata a pazienti autori di reato ad elevata complessità con n. 12 posti letto da ubicare tra Via Sandonaci e Via Duca di Genova identificato in Catasto al Foglio 54 p.lla 937 sub 1-2."* la scrivente Sezione ha determinato "*(...) di rilasciare, ai sensi dell'art.* 7 *della L.R. n. 9/2017 e s.m.i., parere favorevole in relazione alla verifica di compatibilità richiesta dal Comune di Mesagne (BR) a seguito dell'istanza della Società Cooperativa Sociale "Rosa dei Venti" di Copertino (LE) per l'autorizzazione alla realizzazione di n. 1 Comunità Riabilitativa Assistenziale Psichiatrica dedicata a pazienti autori di reato ad elevata complessità con n. 12 posti da ubicare alla Via Duca di Genova (...)".*

Con Determinazione n. 214 del 01/02/2023 ad oggetto *"Autorizzazione alla realizzazione ex art.* 7 *della LR 9/2017 e s.m.i. di n. 1 Comunità Riabilitativa Assistenziale Psichiatrica dedicata a pazienti autori di reato ad elevata complessità con n. 12 posti da ubicare alla Via Duca di Genova."* il Responsabile del Servizio AREA IV – Pianificazione Territoriale - Edilizia privata - Ambiente del Comune di Mesagne (BR) ha determinato, tra l'altro, *"(...) Di rilasciare, ai sensi e per gli effetti dell'art.* 7 *della L.R. n.9/2017 in favore della Società Coop. "ROSA DEI VENTI" di Copertino (LE), l'autorizzazione alla realizzazione di n. 1 Comunità Riabilitativa Assistenziale Psichiatrica dedicata a pazienti autori di reato ad elevata complessità con n. 12 posti da ubicare alla Via Duca di Genova; (...)".*

Con *Pec* del 29/01/2024 ad oggetto *"istanza autorizzazione all'esercizio e accreditamento CRAP "SOLANO"",* acquisita dalla scrivente Sezione con prot. n. 60790/2024 del 02/02/2024, il legale rappresentante della Soc. Coop. Sociale "ROSA DEI VENTI" di Copertino (LE) ha chiesto "*ai sensi dell'art. 24, co.2 L.R. n. 9/2017 e s.m.i., il rilascio dell'autorizzazione all'esercizio e dell'accreditamento per la struttura: Comunità Riabilitativa Assistenziale Psichiatrica dedicata ai pazienti autori di reato ad elevata complessità (ex RR 18/2014 e s.m.i.), con 12 posti letto, denominata SOLANO, sita nel Comune MESAGNE alla via DUCA DI GENOVA, relativa alla (...) CRAP per autori di reato ad elevata complessità (ex RR 18/2014 e s.m.i.), con dotazione di n. 12 posti letto (...)".*

Con nota prot. n. 104875 del 28/02/2024 ad oggetto "*Soc. Coop. Sociale "ROSA DEI VENTI" di Copertino (LE). Comunità Riabilitativa Assistenziale Psichiatrica dedicata al trattamento di pazienti autori di reato ad elevata complessità (ex art. 1 R.R. 18/2014 s.m.i.) con n. 12 posti letto, denominata "SOLANO", ubicata nella sede di Mesagne (BR) alla via Duca di Genova. Incarico di verifica del possesso dei requisiti minimi ed ulteriori, finalizzato al rilascio dell'autorizzazione all'esercizio e dell'accreditamento istituzionale ai sensi della L.R. n. 9/2017 s.m.i.*" la scrivente Sezione:

"*(…)*
ai fini della conclusione del procedimento di autorizzazione all'esercizio e dell'accreditamento istituzionale della Comunità Riabilitativa Assistenziale Psichiatrica dedicata al trattamento di pazienti autori di reato ad elevata complessità (ex art. 1 R.R. 18/2014 s.m.i.) con n. 12 posti letto, denominata "SOLANO", ubicata nella sede di Mesagne (BR) alla via Duca di Genova" ha invitato *"il legale rappresentante della Comunità Riabilitativa Assistenziale Psichiatrica a trasmettere a questa Sezione, nel termine di 15 (quindici) giorni, autocertificazione antimafia ai sensi del D.P.R. n. 445/2000.*"
e, nelle more della trasmissione della suddetta integrazione documentale, ha invitato:
"

- *ai sensi dell'art 8, comma 5 della L.R. n. 9/2017 s.m.i.* ***il Dipartimento di Prevenzione dell'ASL BR, di concerto con il DSM ASL BR,*** *ad effettuare idoneo sopralluogo presso la sede della* ***Comunità Riabilitativa Assistenziale Psichiatrica dedicata al trattamento di pazienti autori di reato ad elevata complessità (ex art. 1 R.R. 18/2014 s.m.i.) con n. 12 posti letto, denominata "SOLANO", ubicata nella sede di***

Mesagne (BR) alla via Duca di Genova finalizzato alla verifica congiunta dei requisiti di esercizio, *previsti dal R.R. n. 18/2014 s.m.i. e dalla L.R. n. 9/2017 s.m.i., con la precisazione che la relazione dovrà confermare esplicitamente il possesso di tutti i requisiti strutturali, tecnologici ed organizzativi previsti per l'autorizzazione all'esercizio, specificare il nominativo ed i titoli accademici del Direttore Sanitario e dovrà essere trasmessa alla scrivente Sezione ed al* ***Servizio Qu.OTA - Aress*** *al fine di consentire al medesimo Servizio di procedere alla successiva verifica sul possesso dei requisiti ulteriori;*

- ***il Servizio Qu.O.T.A. - Aress,*** *ai sensi dell'art. 24, comma 3 della* ***L.R.*** *n. 9/2017 s.m.i., ad effettuare idoneo sopralluogo presso a* ***Comunità Riabilitativa Assistenziale Psichiatrica dedicata al trattamento di pazienti autori di reato ad elevata complessità (ex art. 1 R.R. 18/2014 s.m.i.) con n. 12 posti letto, denominata "SOLANO", ubicata nella sede di Mesagne (BR) alla via Duca di Genova*** *al fine di* ***verificare la sussistenza il possesso dei requisiti generali e specifici ulteriori di accreditamento*** *previsti dal R.R. n. 3/2010 e s.m.i. alle Sezioni A (colonna di destra, relativamente a quanto non abrogato ai sensi degli artt. 3 e 4 del R.R. n. 16/2019) ed al R.R. n. 16/2019 (Manuale di Accreditamento per le "strutture di assistenza territoriale extra- ospedaliera di cui all'allegato B"), con riferimento alla fase "Plan", sulla base delle griglie di autovalutazione.*".

In riscontro alla prefata nota prot. n. 104875 del 28/02/2024, con *Pec* del 28/02/2024 acquisita dalla scrivente Sezione con prot. n. 126569 del 11/03/2024, il legale rappresentante della Soc. Coop. Sociale "ROSA DEI VENTI" di Copertino (LE) ha trasmesso l'integrazione documentale richiesta.

Con *Pec* del 18/07/2024 ad oggetto "*variazione nella natura giuridica della società ex- art. 11, comma 1, lettera c), LR 9/2017 e s.m.i.*", acquisita dalla scrivente Sezione con prot. n. 376120 del 24/07/2024, "*La sottoscritta CORDELLA ANNA (…), in qualità di Legale Rappresentante della società "ROSA DEI VENTI società benefit a r.l. (in forma abbreviata "ROSA DEI VENTI s.b.r.l."); p. Iva/CF 05099990755, con sede in Copertino (LE), Via Milano, 6*

PREMESSO

- *Che la società ROSA DEI VENTI è stata autorizzata alla realizzazione di una CRAP per autori di reato con sede a Mesagne (aut rea n. 214 del 01/02/2023 del Comune di Mesagne);*
- *Che in data 05/08/2022 la società ROSA DEI VENTI ha richiesto autorizzazione preventiva alla trasformazione della natura giuridica della società;*
- *Che il 12/10/2022, la Regione ha dato l'autorizzazione alla trasformazione societaria con noto protocollo AOO_183.13010 del 12/10/2022*
- *Che in data 29/01/2024, la società ROSA DEI VENTI ha richiesto alla regione l'autorizzazione all'esercizio di una CRAP per autori di reato denominata "Solano", con sede in Mesagne;*

COMUNICA

- *Che il 25/06/2024, con atto del notaio Riccardo Pellegrino registrato a Lecce il 28/6/24 al n. 15347/1T, la società ROSA DEI VENTI ha:*

- *modificato la propria organizzazione societaria trasformandola da società cooperativa in società a responsabilità limitata di tipo benefit (società benefit a responsabilità limitata), senza variazione dei soci;*
- *quindi modificato la denominazione sociale da "ROSA DEI VENTI società cooperativa" in "ROSA DEI VENTI società benefit a r.l. (in forma abbreviata "ROSA DEI VENTI s.b.r.l.");*
- *spostato la sede legale in via Milano, 6 a Copertino (LE);*
- *ratificato la nomina dell'amministratore unico nella persona di Anna Cordella;*
-

- *che tale trasformazione, da società Cooperativa in società benefit a responsabilità limitata (senza quindi che venga creata una nuova società), non comportando un mutamento del soggetto giuridico (la società ha mantenuto la stessa P.I. e lo stesso C.F.), determina che la stessa rimanga titolare dei rapporti*

con le amministrazioni competenti e quindi che non sia necessario il trasferimento dell'autorizzazione sanitaria all'esercizio ex art. 9 della LR n.9/2017.

(…)."

In riscontro alla prefata nota prot. n. 104875 del 28/02/2024, con *Pec* del 19/07/2024 ad oggetto "*"Soc. Coop. Sociale "ROSA DEI VENTI" di Copertino (LE). Comunità Riabilitativa Assistenziale Psichiatrica dedicata al trattamento di pazienti autori di reato ad elevata complessità (ex art. 1 R.R. 18/2014 s.m.i.) con n. 12 posti letto, denominata "SOLANO", ubicata nella sede di Mesagne (BR) alla via Duca di Genova. Incarico di verifica del possesso dei requisiti minimi ed ulteriori, finalizzato al rilascio dell'autorizzazione all'esercizio e dell'accreditamento istituzionale ai sensi della L.R. n. 9/2017 s.m.i.". – ESITI VERIFICHE*.", acquisita dalla scrivente Sezione con prot. n. 377298 del 24/07/2024, il Direttore del Dipartimento di Prevenzione della ASL BR ha comunicato quanto di seguito riportato:

"*(…) Con la presente, si comunica di aver dato esecuzione alla richiesta con un primo esame della documentazione e successivi sopralluoghi, in data 12.06.2024 e 12.07.2024, presso la struttura sociosanitaria in essere. Nel corso delle visite, dopo confronto in merito ai documenti prodotti, si è proceduto al riscontro dello stato dei luoghi in riferimento alle planimetrie così come rappresentate dall'Ente de quo, ancorché la coerenza alle disposizioni normative in vigore relative ai requisiti strutturali, tecnologici, igienico-sanitari e di sicurezza della stessa. A margine delle verifiche in loco sono stati acquisiti nuovi atti e richiesta ulteriore documentazione, riscontrata con le evidenze utili al soddisfacimento dei requisiti previsti dalla normativa. Dall'attività istruttoria svolta, dalla verifica dello stato dei luoghi e dall'esame della documentazione acquisita, visionata e valutata nella sua complessità, nel pieno rispetto dell'incarico ricevuto, si vuol significare ai fini dell'autorizzazione all'esercizio:*

- *la Comunità Riabilitativa Assistenziale Psichiatrica dedicata al trattamento di pazienti autori di reato ad elevata complessità (ex art. 1 R.R. 18/2014 s.m.i.) con n. 12 posti letto, denominata "SOLANO", ubicata nella sede di Mesagne (BR) alla via Duca di Genova, civ. 200 possiede i requisiti generali e specifici, strutturali, tecnologici ed organizzativi di cui al R.R. n. 18/2014 e s.m.i. ed alla L.R. nr. 9/2017 e s.m.i..*
- *Ente titolare: Rosa dei Venti Società Cooperativa" con sede legale in Copertino (LE), alla via Calabria, civ. 31, - P.IVA: 05099990755, - Pec: rosadei.venti@pec.it;*
- *Legale Rappresentante: Sig.ra De Rosa Costantina, nata a (omissis) il (omissis) con domicilio in (omissis) (…);*
- *Responsabile Sanitario: Dr. Vito Rodio, nato a (omissis) il 11.08.1955, in possesso di laurea in Medicina e Chirurgia e specialista in Neurologia iscritto all'Ordine dei Medici della Provincia di Lecce al nr. 06239.*

Si precisa, nel rimando agli Uffici in indirizzo, che nel corso dell'istruttoria è stato prodotto ed acquisito Nulla Osta, da parte della Regione Puglia, prot. nr. A00_183.13010 del 12.10.2022, "alla trasformazione della società Cooperativa sociale Rosa dei Venti in società a responsabilità limitata", e si è preso atto che l'Ente de quo così come indicato nella nota d'incarico regionale, ha avviato l'iter per la trasformazione della "Rosa dei Venti Società Cooperativa" in "Rosa dei Venti Società Benefit a responsabilità limitata" – in forma abbreviata "ROSA DEI VENTI s.b.r.l.", con nomina ad Amministratore unico: Sig.ra Cordella Anna, nata a (omissis) il (omissis), come da atto notarile (…).".

In riscontro alla prefata nota prot. n. 104875 del 28/02/2024, con *Pec* del 31/07/2024 ad oggetto "*CRAP pazienti autori di reato ad alta complessità "Solano" corrente in Mesagne (BR). Riscontro nota prot. AOO_RP_104875 del 28.02.2024. Trasmissione parere accreditamento istituzionale*.", acquisita dalla scrivente Sezione con prot. n. 398463 del 05/08/2024, il Dirigente del Servizio Qu.O.T.A. - AReSS Puglia ha comunicato quanto di seguito riportato:
"*(…) In data 11.07 u.s. il Gruppo di Valutazione QuOTA ha operato attività di pre audit sulla griglia di*

autovalutazione dei Requisiti relativi alla Fase di "Plan" di cui al Manuale di Accreditamento per le strutture di assistenza territoriale extraospedaliera Sezione 2P, approvato con R.R. n.16/2019 e ss.mm.ii, come compilata dalla struttura da auditare, valutandone quale congruo il suo contenuto. Come programmato, in data 16.07 u.s. il Gruppo di Valutazione ha effettuato audit in situ, registrandone gli esiti nel Rapporto di audit, consegnato contestualmente alla struttura, non rilevando Non Conformità alcuna. Tutto ciò premesso, avendo acquisito per le vie brevi il parere finale favorevole a firma del Dipartimento di Prevenzione della ASL Brindisi (rif. prot. n.69783 del 19.07.2024), relativo al possesso dei requisiti di autorizzazione all'esercizio vigenti, si esprime parere favorevole al rilascio dell'accreditamento istituzionale per la Comunità Riabilitativa Assistenziale Psichiatrica dedicata al trattamento di pazienti autori ad alta complessità con n. 12 pl (dodici), denominata "Solano" e sita nel Comune di Mesagne (BR) alla Via Duca di Genova, in quanto in possesso degli specifici requisiti previsti dal combinato disposto del R.R. n.3/2005 e ss.mm.ii. e del Manuale di Accreditamento per le strutture di assistenza territoriale extraospedaliera Sezione 2 approvato con R.R. n.16/2019 e ss.mm.ii. relativi alla fase di "Plan", come formalmente valutati dallo scrivente Servizio. (…).".

Con *Pec* del 06/08/2024 ad oggetto "*"Soc. Coop. Sociale "ROSA DEI VENTI" di Copertino (LE). Comunità Riabilitativa Assistenziale Psichiatrica dedicata al trattamento di pazienti autori di reato ad elevata complessità (ex art. 1 R.R. 18/2014 s.m.i.) con n. 12 posti letto, denominata "SOLANO", ubicata nella sede di Mesagne (BR) alla via Duca di Genova. Incarico di verifica del possesso dei requisiti minimi ed ulteriori, finalizzato al rilascio dell'autorizzazione all'esercizio e dell'accreditamento istituzionale ai sensi della L.R. n. 9/2017 s.m.i.". - Prot. Regione Puglia nr. 0104875/2024 del 28/02/2024. - Integrazione esiti ns. prot. nr. 0069783 del 19/07/2024*.", acquisita dalla scrivente Sezione con prot. n. 416067 del 26/08/2024, il Direttore del Dipartimento di Prevenzione e il Dirigente Medico DSM della ASL BR, "*ad integrazione della nota con cui è stato trasmesso il parere in merito alla struttura socio-sanitaria, Comunità Riabilitativa Assistenziale Psichiatrica dedicata al trattamento di pazienti autori di reato ad elevata complessità (ex art. 1 R.R. 18/2014 s.m.i.) con n. 12 posti letto, denominata "SOLANO", ubicata nella sede di Mesagne (BR) alla via Duca di Genova*" hanno comunicato alla scrivente Sezione "*che nel dare seguito all'incarico Regionale la propedeutica attività istruttoria e la verifica è stata eseguita congiuntamente di concerto con il DSM ASL BR*", confermando gli esiti già trasmessi con la prefata nota prot. n. 126569 del 11/03/2024.

Per tutto quanto sopra esposto,

si propone di prendere atto della trasformazione societaria da "Rosa dei venti Società Cooperativa" in "Rosa dei venti Società benefit a responsabilità limitata" (in forma abbreviata "ROSA DEI VENTI s.b.r.l.") e della variazione del legale rappresentante comunicata con *Pec* del 18/07/2024, acquisita dalla scrivente Sezione con prot. n. 376120 del 24/07/2024, e di rilasciare alla Società "ROSA DEI VENTI" s.b.r.l. con sede legale in Copertino (LE) alla via Milano n. 6, il cui legale rappresentante è la Sig.ra Cordella Anna, l'autorizzazione all'esercizio, ai sensi dell'art. 3, comma 3, lett. c) e dell'art. 8, comma 3 della L.R. n. 9/2017 e s.m.i. e l'accreditamento istituzionale, ai sensi dell'art. 24, comma 3 della medesima L.R. n. 9/2017 e s.m.i., per la Comunità Riabilitativa Assistenziale Psichiatrica dedicata al trattamento di pazienti autori di reato ad elevata complessità (*ex* art. 1 R.R. 18/2014 s.m.i.) con n. 12 posti letto, denominata "SOLANO", sita in Mesagne (BR) alla via Duca di Genova, il cui responsabile sanitario è il Dr. Rodio Vito, nato il 11.08.1955, laureato in Medicina e Chirurgia e specialista in Neurologia, iscritto all'Ordine dei Medici della Provincia di Lecce (…).

con la prescrizione che il legale rappresentante della Società "ROSA DEI VENTI s.b.r.l." di Copertino (LE):

- trasmetta alla scrivente Sezione, entro il termine di 20 giorni dalla notifica del presente provvedimento:
    - copia della comunicazione effettuata dal responsabile sanitario all'Ordine dei Medici della Provincia di Brindisi di assunzione dell'incarico di responsabile sanitario presso la struttura ubicata in Mesagne (BR) alla via Duca di Genova, gestita dalla Società "ROSA DEI VENTI s.b.r.l.", ai sensi del

sopra riportato art. 1, comma 536 della L. n. 145/2018 s.m.i.;
- con riferimento allo standard di personale richiesto dalla normativa, l'autocertificazione concernente l'indicazione specifica del numero, nominativi, qualifiche, debito orario e tipologia di contratto applicato al personale impegnato nella struttura in oggetto (si precisa che ai sensi del RR 7/2002 s.m.i. e della DGR n. 1490/2022 vige l'obbligo dell'utilizzo del CCNL Aiop sanità privata);

- trasmetta alla scrivente Sezione ed al Servizio Qu.O.T.A. dell'AReSS Puglia, entro il termine di 30 giorni dalla notifica del presente provvedimento, copia dei contratti sottoscritti con il personale e dei modelli UNILAV relativi al personale in organico presso la struttura ubicata in Mesagne (BR) alla via Duca di Genova, **pena l'inefficacia del presente provvedimento con immediata sospensione dell'attività, *ex* art. 14 comma 7 della L.R. 9/2017 s.m.i., e successivo eventuale provvedimento di revoca dell'autorizzazione *ex* art. 14 comma 8 della L.R. 9/2017 s.m.i. e conseguentemente dell'accreditamento istituzionale, in caso di mancata rimozione delle infrazioni/carenze rilevate;**

di incaricare il Servizio Qu.O.T.A. – AReSS Puglia per la verifica dell'adempimento delle prescrizioni di cui sopra entro i termini previsti, valutandone la congruità ai fini del definitivo ed effettivo accertamento della rimozione delle carenze nonché della **sussistenza dei requisiti organizzativi previsti dal R.R. n. 7/2002 s.m.i.** per la struttura ubicata in Mesagne (BR) alla via Duca di Genova, i cui esiti dovranno essere comunicati a questa Sezione entro i successivi 30 giorni dalla notifica del presente provvedimento

e con la precisazione che:

- in caso di sostituzione del responsabile sanitario, il legale rappresentante della Società "ROSA DEI VENTI s.b.r.l." di Copertino (LE), è tenuto a comunicare tempestivamente le generalità del nuovo responsabile, documentare i titoli professionali da questi posseduti e produrre dichiarazione di accettazione dell'incarico ai fini della variazione, ai sensi dell'art. 10, comma 2 della L.R. n. 9/2017 e s.m.i., del relativo provvedimento autorizzativo;
- il legale rappresentante della Società "ROSA DEI VENTI s.b.r.l." di Copertino (LE) dovrà comunicare a questa Sezione, ai sensi dell'art. 11, comma 1 della L.R. n. 9/2017 e s.m.i., ogni variazione relativa al personale sanitario operante nella struttura;
- ai sensi dell'art. 16, comma 1 della L.R. n. 9/2017 e s.m.i. "*(…) Il legale rappresentante del soggetto autorizzato ha l'obbligo di comunicare immediatamente al comune o alla Regione, secondo la competenza stabilita ai sensi dell'articolo 8, e al dipartimento di prevenzione dell'azienda sanitaria locale territorialmente competente la perdita dei suddetti requisiti minimi o l'instaurarsi di cause di decadenza dell'autorizzazione all'esercizio. Ove possibile, il dipartimento di prevenzione dell'azienda sanitaria locale prescrive specifiche azioni mirate al ripristino della rispondenza ai criteri di legge del soggetto autorizzato. E' facoltà degli organi di vigilanza competenti la richiesta di documenti o di atti di notorietà redatti a cura del responsabile sanitario, comprovanti la permanenza del possesso dei requisiti minimi previsti dal regolamento regionale e attestanti l'assenza di cause di decadenza dell'autorizzazione all'esercizio, con cadenza quinquennale a partire dalla data di rilascio dell'autorizzazione e ogni qualvolta ciò sia, dagli stessi, ritenuto opportuno.*";
- l'accreditamento è detenuto subordinatamente alla sussistenza delle condizioni di cui all'art. 20 della L.R. n. 9/2017 e s.m.i. e dei requisiti ulteriori di cui ai Regolamenti Regionali nn. 3/2005 e s.m.i., 18/2014 s.m.i. e 16/2019;
- ai sensi dell'art. 21, comma 4 della L.R. n. 9/2017 "*Le AASSLL non sono obbligate a stipulare i contratti di cui al comma 3 con i soggetti accreditati.*";
- ai sensi dell'art. 24, comma 4 della L.R. n. 9/2017 s.m.i., il legale rappresentante della Società "ROSA DEI VENTI s.b.r.l." di Copertino (LE), "*entro e non oltre il termine di scadenza di ogni triennio decorrente dalla data di rilascio del provvedimento di accreditamento"*, dovrà rendere "*alla Regione una dichiarazione sostitutiva di atto di notorietà della permanenza del possesso dei requisiti minimi e ulteriori previsti dal*

regolamento regionale o da altra specifica normativa. Nello stesso termine, il legale rappresentante rende una dichiarazione sostitutiva di atto di notorietà di sussistenza di tutte le condizioni essenziali previste dall'articolo 20, comma 2, ai fini dell'accreditamento istituzionale. L'omessa presentazione delle dichiarazioni sostitutive nel termine previsto comporta l'applicazione della sanzione pecuniaria stabilita dall'articolo 14, comma 10. Il legale rappresentante del soggetto autorizzato all'esercizio comunica tempestivamente al comune o alla Ragione, secondo la competenza stabilita ai sensi dell'articolo 8, e al dipartimento di prevenzione dell'azienda sanitaria locale territorialmente competente, l'eventuale stato di crisi occupazionale e il dover ricorrere a forme di ammortizzatori sociali, con relazione illustrativa dello stato di crisi e delle misure da adottarsi. In caso di omessa presentazione della dichiarazione relativa alla sussistenza dei requisiti minimi e ulteriori o di omessa comunicazione prevista dal presente comma, la Regione dispone verifica ispettiva senza preavviso per l'accertamento dei medesimi e di ogni altro presupposto o condizione ai fini del mantenimento dell'accreditamento istituzionale e della sottostante autorizzazione all'esercizio.";

- ai sensi dell'art. 26, comma 1 "*La Regione può verificare in ogni momento la permanenza dei requisiti stabiliti e delle condizioni previste ai fini dell'accreditamento, nonché l'attuazione delle prescrizioni eventualmente adottate con il provvedimento di accreditamento. Per tale attività di verifica si avvale dell'Organismo tecnicamente accreditante*.";
- l'Ufficio U.O.G.A.P.C. ASL BR è tenuto ad espletare gli adempimenti di competenza relativi all'attivazione del codice STS 11 identificativo della struttura (che dovrà, altresì, essere trasmesso all'indirizzo hd.edotto@exprivia.com per le consecutive operazioni di competenza sul sistema Edotto), allo scopo di consentire alla Scrivente di poter attribuire il relativo codice regionale.

VERIFICA AI SENSI DEL D. Lgs. 196/03
Garanzie alla riservatezza

La pubblicazione dell'atto all'Albo, salve le garanzie previste dalla legge 241/90 in tema di accesso ai documenti amministrativi, avviene nel rispetto della tutela alla riservatezza dei cittadini, secondo quanto disposto dal Dlgs 196/03 in materia di protezione dei dati personali, nonché dal vigente regolamento regionale n. 5/2006 per il trattamento dei dati sensibili e giudiziari.

Ai fini della pubblicità legale, l'atto destinato alla pubblicazione è redatto in modo da evitare la diffusione di dati personali identificativi non necessari ovvero il riferimento a dati sensibili, qualora tali dati fossero indispensabili per l'adozione dell'atto, essi sono trasferiti in documenti separati, esplicitamente richiamati.

ADEMPIMENTI DI CUI ALLA L.R. 28/01 e successive modificazioni ed integrazioni

Il presente provvedimento non comporta alcun mutamento qualitativo o quantitativo di entrata o di spesa né a carico del Bilancio della Regione né a carico degli Enti per i cui debiti i creditori potrebbero rivalersi sulla Regione e che è escluso ogni ulteriore onere aggiuntivo rispetto a quelli già autorizzati a valere sullo stanziamento previsto dal bilancio regionale.

DETERMINA

Di prendere atto di quanto espresso in narrativa, che costituisce parte integrante e sostanziale del presente atto e che qui si intende integralmente riportato.

Di prendere atto della trasformazione societaria da "Rosa dei venti Società Cooperativa" in "Rosa dei venti Società benefit a responsabilità limitata" (in forma abbreviata "ROSA DEI VENTI s.b.r.l.") e della variazione del legale rappresentante comunicata con *Pec* del 18/07/2024, acquisita dalla scrivente Sezione con prot. n. 376120 del 24/07/2024, e di rilasciare alla Società "ROSA DEI VENTI" s.b.r.l. con sede legale in Copertino (LE) alla via Milano n. 6, il cui legale rappresentante è la Sig.ra Cordella Anna, l'autorizzazione all'esercizio, ai sensi dell'art. 3, comma 3, lett. c) e dell'art. 8, comma 3 della L.R. n. 9/2017 e s.m.i. e l'accreditamento

istituzionale, ai sensi dell'art. 24, comma 3 della medesima L.R. n. 9/2017 e s.m.i., per la Comunità Riabilitativa Assistenziale Psichiatrica dedicata al trattamento di pazienti autori di reato ad elevata complessità (*ex* art. 1 R.R. 18/2014 s.m.i.) con n. 12 posti letto, denominata "SOLANO", sita in Mesagne (BR) alla via Duca di Genova, il cui responsabile sanitario è il Dr. Rodio Vito, nato il 11.08.1955, laureato in Medicina e Chirurgia e specialista in Neurologia, iscritto all'Ordine dei Medici della Provincia di Lecce (…).

con la prescrizione che il legale rappresentante della Società "ROSA DEI VENTI s.b.r.l." di Copertino (LE):

- trasmetta alla scrivente Sezione, entro il termine di 20 giorni dalla notifica del presente provvedimento:

    - copia della comunicazione effettuata dal responsabile sanitario all'Ordine dei Medici della Provincia di Brindisi di assunzione dell'incarico di responsabile sanitario presso la struttura ubicata in Mesagne (BR) alla via Duca di Genova, gestita dalla Società "ROSA DEI VENTI s.b.r.l.", ai sensi del sopra riportato art. 1, comma 536 della L. n. 145/2018 s.m.i.;
    - con riferimento allo standard di personale richiesto dalla normativa, l'autocertificazione concernente l'indicazione specifica del numero, nominativi, qualifiche, debito orario e tipologia di contratto applicato al personale impegnato nella struttura in oggetto (si precisa che ai sensi del RR 7/2002 s.m.i. e della DGR n. 1490/2022 vige l'obbligo dell'utilizzo del CCNL Aiop sanità privata);

- trasmetta alla scrivente Sezione ed al Servizio Qu.O.T.A. dell'AReSS Puglia, entro il termine di 30 giorni dalla notifica del presente provvedimento, copia dei contratti sottoscritti con il personale e dei modelli UNILAV relativi al personale in organico presso la struttura ubicata in Mesagne (BR) alla via Duca di Genova, **pena l'inefficacia del presente provvedimento con immediata sospensione dell'attività, *ex* art. 14 comma 7 della L.R. 9/2017 s.m.i., e successivo eventuale provvedimento di revoca dell'autorizzazione *ex* art. 14 comma 8 della L.R. 9/2017 s.m.i. e conseguentemente dell'accreditamento istituzionale, in caso di mancata rimozione delle infrazioni/carenze rilevate;**

di incaricare il Servizio Qu.O.T.A. – AReSS Puglia per la verifica dell'adempimento delle prescrizioni di cui sopra entro i termini previsti, valutandone la congruità ai fini del definitivo ed effettivo accertamento della rimozione delle carenze nonché della **sussistenza dei requisiti organizzativi previsti dal R.R. n. 7/2002 s.m.i.** per la struttura ubicata in Mesagne (BR) alla via Duca di Genova, i cui esiti dovranno essere comunicati a questa Sezione entro i successivi 30 giorni dalla notifica del presente provvedimento

e con la precisazione che:

- in caso di sostituzione del responsabile sanitario, il legale rappresentante della Società "ROSA DEI VENTI s.b.r.l." di Copertino (LE), è tenuto a comunicare tempestivamente le generalità del nuovo responsabile, documentare i titoli professionali da questi posseduti e produrre dichiarazione di accettazione dell'incarico ai fini della variazione, ai sensi dell'art. 10, comma 2 della L.R. n. 9/2017 e s.m.i., del relativo provvedimento autorizzativo;
- il legale rappresentante della Società "ROSA DEI VENTI s.b.r.l." di Copertino (LE) dovrà comunicare a questa Sezione, ai sensi dell'art. 11, comma 1 della L.R. n. 9/2017 e s.m.i., ogni variazione relativa al personale sanitario operante nella struttura;
- ai sensi dell'art. 16, comma 1 della L.R. n. 9/2017 e s.m.i. "*(…) Il legale rappresentante del soggetto autorizzato ha l'obbligo di comunicare immediatamente al comune o alla Regione, secondo la competenza stabilita ai sensi dell'articolo 8, e al dipartimento di prevenzione dell'azienda sanitaria locale territorialmente competente la perdita dei suddetti requisiti minimi o l'instaurarsi di cause di decadenza dell'autorizzazione all'esercizio. Ove possibile, il dipartimento di prevenzione dell'azienda sanitaria locale prescrive specifiche azioni mirate al ripristino della rispondenza ai criteri di legge del soggetto*

autorizzato. E' facoltà degli organi di vigilanza competenti la richiesta di documenti o di atti di notorietà redatti a cura del responsabile sanitario, comprovanti la permanenza del possesso dei requisiti minimi previsti dal regolamento regionale e attestanti l'assenza di cause di decadenza dell'autorizzazione all'esercizio, con cadenza quinquennale a partire dalla data di rilascio dell'autorizzazione e ogni qualvolta ciò sia, dagli stessi, ritenuto opportuno.";

- l'accreditamento è detenuto subordinatamente alla sussistenza delle condizioni di cui all'art. 20 della L.R. n. 9/2017 e s.m.i. e dei requisiti ulteriori di cui ai Regolamenti Regionali nn. 3/2005 e s.m.i., 18/2014 s.m.i. e 16/2019;
- ai sensi dell'art. 21, comma 4 della L.R. n. 9/2017 "*Le AASSLL non sono obbligate a stipulare i contratti di cui al comma 3 con i soggetti accreditati.*";
- ai sensi dell'art. 24, comma 4 della L.R. n. 9/2017 s.m.i., il legale rappresentante della Società "ROSA DEI VENTI s.b.r.l." di Copertino (LE), "*entro e non oltre il termine di scadenza di ogni triennio decorrente dalla data di rilascio del provvedimento di accreditamento"*, dovrà rendere "*alla Regione una dichiarazione sostitutiva di atto di notorietà della permanenza del possesso dei requisiti minimi e ulteriori previsti dal regolamento regionale o da altra specifica normativa. Nello stesso termine, il legale rappresentante rende una dichiarazione sostitutiva di atto di notorietà di sussistenza di tutte le condizioni essenziali previste dall'articolo 20, comma 2, ai fini dell'accreditamento istituzionale. L'omessa presentazione delle dichiarazioni sostitutive nel termine previsto comporta l'applicazione della sanzione pecuniaria stabilita dall'articolo 14, comma 10. Il legale rappresentante del soggetto autorizzato all'esercizio comunica tempestivamente al comune o alla Ragione, secondo la competenza stabilita ai sensi dell'articolo 8, e al dipartimento di prevenzione dell'azienda sanitaria locale territorialmente competente, l'eventuale stato di crisi occupazionale e il dover ricorrere a forme di ammortizzatori sociali, con relazione illustrativa dello stato di crisi e delle misure da adottarsi. In caso di omessa presentazione della dichiarazione relativa alla sussistenza dei requisiti minimi e ulteriori o di omessa comunicazione prevista dal presente comma, la Regione dispone verifica ispettiva senza preavviso per l'accertamento dei medesimi e di ogni altro presupposto o condizione ai fini del mantenimento dell'accreditamento istituzionale e della sottostante autorizzazione all'esercizio*.";
- ai sensi dell'art. 26, comma 1 "*La Regione può verificare in ogni momento la permanenza dei requisiti stabiliti e delle condizioni previste ai fini dell'accreditamento, nonché l'attuazione delle prescrizioni eventualmente adottate con il provvedimento di accreditamento. Per tale attività di verifica si avvale dell'Organismo tecnicamente accreditante*.";
- l'Ufficio U.O.G.A.P.C. ASL BR è tenuto ad espletare gli adempimenti di competenza relativi all'attivazione del codice STS 11 identificativo della struttura (che dovrà, altresì, essere trasmesso all'indirizzo hd.edotto@exprivia.com per le consecutive operazioni di competenza sul sistema Edotto), allo scopo di consentire alla Scrivente di poter attribuire il relativo codice regionale.

Di notificare il presente provvedimento:

- al legale rappresentante della Società "ROSA DEI VENTI s.b.r.l." con sede legale in Copertino (LE) alla via via Milano n. 6, gestore della Comunità Riabilitativa Assistenziale Psichiatrica dedicata al trattamento di pazienti autori di reato ad elevata complessità (ex art. 1 R.R. 18/2014 s.m.i.) con n. 12 posti letto, denominata "SOLANO", ubicata in Mesagne (BR) alla via Duca di Genova;
- al Direttore Generale dell'ASL BR;
- al Direttore del Dipartimento di Prevenzione dell'ASL BR;
- al Direttore del DSM dell'ASL BR;
- al Ufficio U.O.G.A.P.C. ASL BR;
- al Servizio Qu.O.T.A. dell'AReSS Puglia;
- al Servizio Sistemi Informativi e Tecnologie della Regione Puglia;
- al Supporto Exprivia Sistema Edotto (e-mail: hd.edotto@exprivia.com);
- al Sindaco del Comune di Mesagne (BR).

Il presente provvedimento, redatto in unico originale e composto di n. 15 facciate:

- è unicamente formato con mezzi informatici e firmato digitalmente;
- sarà pubblicato sul Bollettino Ufficiale della Regione Puglia;
- sarà pubblicato all'Albo della Sezione Strategie e Governo dell'Offerta/Albo Telematico (*ove disponibile*);
- sarà disponibile nel sito ufficiale della Regione Puglia (*ove disponibile l'albo telematico*);

Il presente Provvedimento è direttamente esecutivo.

Firmato digitalmente da:

EQ Autorizzazione e Accreditamento Strutture di Riabilitazione Psichiatrica -
Dipendenze Patologiche - ASD
Valentina Di Francesco

Il Dirigente ad interim del Servizio Accreditamento e Qualità
Elena Memeo

Il Dirigente della Sezione Strategie e Governo dell'Offerta
Mauro Nicastro

DETERMINAZIONE DEL DIRIGENTE SEZIONE STRATEGIE E GOVERNO DELL'OFFERTA 11 settembre 2024, n. 398
D.G.R. n. 1123 dell'11.07.2007. Osservatorio Regionale per la Formazione Medico Specialistica (art. 44 del d.lgs. n. 368/1999). Aggiornamento composizione. Rettifica D.D. n.342 del 12/07/2024.

IL DIRIGENTE DELLA STRUTTURA PROPONENTE

IL DIRIGENTE DELLA SEZIONE STRATEGIE E GOVERNO DELL'OFFERTA

- Visti gli articoli 4 e 5 della L.R. n. 7/97;
- Visti gli artt. 4 e 16 del D. Lgs. 165/01;
- Visto l'art. 32 della legge 18 giugno 2009, n. 69 che prevede l'obbligo di sostituire la pubblicazione tradizionale all'Albo Ufficiale con la pubblicazione di documenti digitali sui siti informatici;
- Visto l'art.18 del D.Lgs 196/03 " Codice in materia di protezione dei dati personali";
- Visto il Decreto del Presidente della Giunta Regionale 22 Gennaio 2021, n. 22 "Adozione Atto di Alta Organizzazione. Modello Organizzativo MAIA 2.0" pubblicato nel Bollettino Ufficiale della Regione Puglia n. 15 del 28/01/2021, successivamente modificato ed integrato con Decreto del Presidente della Giunta regionale 10 Febbraio 2021, n. 45;
- Vista la deliberazione della Giunta Regionale n. 322 del 07 marzo 2022 con cui è stato conferito l'incarico di Direzione della Sezione Strategie e Governo dell'Offerta
- Vista la Determinazione dirigenziale n.22 del 29 agosto 2022 con cui è stato conferito l'incarico di Direzione del Servizio Strategie e Governo dell'Assistenza territoriale - Rapporti istituzionali e Capitale umano S.S.R.;

Sulla base dell'istruttoria espletata dal responsabile E.Q., confermata dal Dirigente del Servizio Strategie e Governo dell'Assistenza territoriale - Rapporti istituzionali e Capitale Umano S.S.R. , riceve la seguente relazione.
Premesso che:
"l'art. 44 del D.lgs. 368/99 prevede che "presso le Regioni nelle quali sono istituite le scuole di specializzazione di cui al presente decreto legislativo è istituito l'Osservatorio regionale per la formazione medico-specialistica, composto, in forma paritetica, da docenti universitari e dirigenti sanitari delle strutture presso le quali si svolge la formazione nonché da tre rappresentanti dei medici in formazione specialistica. L'Osservatorio è presieduto da un Preside di Facoltà designato dai Presidi delle facoltà di medicina e chirurgia delle Università della Regione. Nella commissione è assicurata la rappresentanza dei direttori delle scuole di specializzazione".
In attuazione di quanto previsto dalla su citata norma legislativa, la Regione Puglia, con D.G.R. n. 1123, dell'11/07/2007, ha costituito l'Osservatorio regionale per la formazione medico-specialistica con sede presso l'Azienda O.U. Policlinico di Bari, definendo le modalità di composizione nei seguenti termini:
- Presidente: un Preside di Facoltà, designato d'intesa dai Presidi della Facoltà di Medicina e Chirurgia dell'Università degli Studi di Bari e di Foggia;
- n. 3 (tre) docenti universitari, di cui uno in rappresentanza dei direttori delle scuole di specializzazione e i rimanenti due, ciascuno in rappresentanza delle due Università di Bari e di Foggia, sedi delle Facoltà di Medicina e Chirurgia;
- n. 3 (tre) dirigenti sanitari delle strutture presso cui si svolge la formazione, di cui due in rappresentanza dell'Azienda O. U. "Policlinico" di Bari ed uno in rappresentanza dell'Azienda O.U. "Ospedali Riuniti" di Foggia, in ragione del più elevato numero di medici specializzandi;
- n. 3 (tre) medici in formazione specialistica, eletti tra gli studenti iscritti alle scuole di specializzazione, fino alla data dell'elezione dei rappresentanti dei medici in formazione, designati dall'Associazione di categoria maggiormente rappresentativa.

La D.G.R. n. 1123 dell'11 luglio 2007 prevede, altresì, che l'Osservatorio regionale per la formazione medico-specialistica duri in carica tre anni dalla data del suo insediamento, demandando alla competente Sezione

regionale gli adempimenti di nomina dei relativi componenti.
Con determinazione del Dirigente della Sezione Strategie e Governo dell'Offerta n. 110 del 4 aprile 2022, si provvedeva a modificare la determinazione dirigenziale n. 154 del 05/07/2019, aggiornando la composizione del predetto Osservatorio, che risultava la seguente:

- Presidente: Gianluigi Vendemiale.
- Docenti universitari: prof. Alessandro Dell'Erba, prof. Luigi Macchia, prof.ssa Rosa Prato.
- Dirigenti sanitari: dott. Giuseppe Bove, dott. Angelo Ostuni, dott. Livio Melpignano.
- Medici in formazione specialistica: dott.ssa Alessia Francavilla, dott.ssa Martina Tarantini, dott.ssa Maria Luisa Sveva Marozzi
- Docenti universitari supplenti: prof.ssa Maria Filomena Caiaffa, prof. Pasquale Di Tonno.

Con nota prot.n.0261067 del 05/10/2022, il Consiglio della Scuola di Medicina dell'Università degli Studi di Bari invitava la Regione Puglia a procedere all'aggiornamento della composizione dell' Osservatorio regionale per la formazione medico-specialistica; comunicava la scadenza del mandato del prof. Gianluigi Vendemiale in qualità di Presidente dell'Osservatorio, con conseguente proposta di designazione del prof. Alessandro Dell'Erba in sostituzione, *"in considerazione degli storici e taciti accordi tra l'Università di Foggia e l'Università di Bari";* riferiva altresì l'acquisizione della disponibilità del prof. Ettore Cicinelli, in rappresentanza dei Direttori delle scuole di specializzazione, a ricoprire la funzione di componente in sostituzione del prof. Luigi Macchia, collocato in quiescenza.
Con nota PEC del 27/06/2023, l'Università di Foggia rendeva noti al Dipartimento Promozione della Salute della Regione Puglia i nominativi designati in seno all'Osservatorio regionale:
o prof. Gianluigi Vendemiale, preside della Facoltà di Medicina;
o prof. Giovanni Stallone, in rappresentanza dei Direttori delle scuole di specializzazione;
o dott. Sergio Giuseppe Modoni, dirigente medico dell'AOU "Policlinico Riuniti" di Foggia e direttore della UOC di Medicina Nucleare;
o dott. Luigi Antonio Marinaccio, iscritto alla Scuola di Specializzazione in Patologia e Biochimica Clinica, individuato dall'Associazione Liberi Specializzandi.
Con missiva del 21/02/2024, a firma del Magnifico Rettore, l'Ateneo di Foggia chiedeva di modificare la designazione, sostituendo il prof. Gianluigi Vendemiale con il neo eletto Preside della Facoltà di Medicina, prof. Giuseppe Carrieri.

Il Consiglio della Scuola di Medicina dell'Università di Bari, in esito alla riunione del 30/10/2023, approvava la designazione dei seguenti componenti in seno all'Osservatorio :

- Prof. Alessandro Dell'Erba, quale Presidente dell'Osservatorio;
- Prof. Ettore Cicinelli, componente in rappresentanza dei Direttori delle Scuole di Specializzazione;
- Prof. Pasquale Di Tonno, in qualità di componente supplente;
- Dott.ssa Marialuisa Sveva Marozzi, medico in formazione specialistica, componente designato dalla Consulta degli Specializzandi dell'Università degli studi di Bari;
- Dott. Paolo Visci medico in formazione specialistica, componente designato dalla Consulta degli Specializzandi dell'Università degli studi di Bari.

Con note prot. n.94619 del 7/11/2023 e n.56721 dell'11/07/2024 l'A.O.U. Policlinico di Bari designava, quali componenti l'Osservatorio, i dottori Giuseppe Calabrese e Mario Delia.

Pertanto, alla luce delle designazioni dei componenti effettuate dall'Università degli studi di Bari e dall'Università di Foggia e dalle A. O. U. "Policlinico" di Bari e A.O.U. "Ospedali Riuniti" di Foggia, si procedeva all'adozione della determinazione dirigenziale n.342 del 12/07/2024 di aggiornamento della composizione dell'Osservatorio regionale per la formazione specialistica ex art.44 d.lgs. n.368/99 nei termini di seguito specificati.

- Presidente: Prof. Alessandro Dell'Erba;
- Docenti universitari: Prof. Ettore Cicinelli, prof. Giuseppe Carrieri, Prof. Alessandro Dell'Erba;
- Dirigenti sanitari: dott. Sergio Giuseppe Modoni, dott. Giuseppe Calabrese, dott. Mario Delia;
- Medici in formazione specialistica: dott. Paolo Visci, dott.ssa Marialuisa Sveva Marozzi, dott. Luigi Antonio Marinaccio;
- Docenti universitari supplenti: prof.ssa Maria Filomena Caiaffa, prof. Pasquale Di Tonno

Tuttavia, una più puntuale analisi del testo della D.G.R. n. 1123 dell'11/07/2007 di istituzione dell' Osservatorio regionale per la formazione medico-specialistica per la parte di provenienza universitaria induceva a ritenere che l'intenzione del legislatore fosse quella di garantire una componente universitaria pari a quattro docenti complessivi, il Presidente appunto e altri tre docenti universitari, di cui uno in rappresentanza dei direttori delle scuole di specializzazione di area sanitaria. Una composizione siffatta sarebbe peraltro conforme al contenuto delle determinazioni dirigenziali n.110 del 04/04/2022 e n.154 del 05/07/2019 adottate dalla Sezione Strategie e Governo dell'Offerta, in cui il Presidente dell'Osservatorio non figurava contemporaneamente anche quale docente universitario.
Analoghe considerazioni venivano svolte dall'Università di Foggia che, con nota acquisita al prot. 381043 del 25/07/2024, ha evidenziato come la composizione di cui alla d.d. 342 del 12/07/2024 non rispetti il dettato normativo, *"che prevede la nomina di quattro docenti di cui uno con funzioni di Presidente."*
Tale ragionamento confluiva nella nota prot. n.405658/2024 trasmessa in data 08 agosto 2024 alle Università e alle A.O.U. con l'avvertenza che in difetto di osservazioni o richieste si sarebbe proceduto con l'adozione della determina di rettifica della composizione dell'Osservatorio.
Pertanto, non essendo pervenute osservazioni nei tempi concessi, al fine di ottemperare alle disposizioni vigenti, sulla base delle designazioni effettuate dai due Atenei, si propone che il prof. Ettore Cicinelli rappresenti l'Università di Bari e il prof. Giovanni Stallone rappresenti i Direttori della Scuole di specializzazione, con conferma del professor Giuseppe Carrieri per l'Università degli studi di Foggia, con una composizione dell'organismo che risulterà la seguente:

- Presidente: Prof. Alessandro Dell'Erba;
- Docenti universitari: Prof. Ettore Cicinelli, prof. Giuseppe Carrieri, Prof. Giovanni Stallone;
- Dirigenti sanitari: dott. Sergio Giuseppe Modoni, dott. Giuseppe Calabrese, dott. Mario Delia;
- Medici in formazione specialistica: dott. Paolo Visci, dott.ssa Marialuisa Sveva Marozzi, dott. Luigi Antonio Marinaccio;
- Docenti universitari supplenti: prof.ssa Maria Filomena Caiaffa, prof. Pasquale Di Tonno.

VERIFICA AI SENSI DEL D.LGS N. 169/03
Garanzie alla riservatezza

La pubblicazione dell'atto all'albo, salve le garanzie previste dalla legge 241/90 in tema di accesso ai documenti amministrativi, avviene nel rispetto della tutela alla riservatezza dei cittadini, secondo quanto disposto dal D.lgs 196/03 in materia di protezione dei dati personali, nonché dal vigente regolamento regionale n. 5/2006 per il trattamento dei dati sensibili e giudiziari.
Ai fini della pubblicità legale, l'atto destinato alla pubblicazione è redatto in modo da evitare la diffusione di dati personali identificativi non necessari ovvero il riferimento a dati sensibili; qualora tali dati fossero indispensabili per l'adozione dell'atto, essi sono trasferiti in documenti separati, esplicitamente richiamati.

DETERMINA

Di prendere atto di quanto espresso in narrativa, che costituisce parte integrante e sostanziale del presente atto e che qui si intende integralmente riportato.

D E T E R M I N A

1. Di prendere atto del contenuto delle note riportate in narrativa recanti le designazioni dei componenti

dell'Osservatorio regionale per la formazione specialistica da parte dell'Università degli studi di Bari Aldo Moro, dell'Università degli studi di Foggia, della A. O. U. "Policlinico" di Bari e A.O.U. "Ospedali Riuniti" di Foggia;

2. Di prendere atto, nel rispetto del principio di alternanza concordato tra le due Università di Bari e Foggia che la presidenza dell'Osservatorio passa in capo al Presidente della Scuola di Medicina dell'Università di Bari;
3. Di rettificare la determinazione dirigenziale n. 342 del 12/07/2024, procedendo all'aggiornamento della composizione dell'Osservatorio regionale per la formazione specialistica, così come specificato in narrativa, nei termini di seguito indicati:

- Presidente: Prof. Alessandro Dell'Erba;
- Docenti universitari: Prof. Ettore Cicinelli, prof. Giuseppe Carrieri, Prof. Giovanni Stallone;
- Dirigenti sanitari: dott. Sergio Giuseppe Modoni, dott. Giuseppe Calabrese, dott. Mario Delia;
- Medici in formazione specialistica: dott. Paolo Visci, dott.ssa Marialuisa Sveva Marozzi, dott. Luigi Antonio Marinaccio;
- Docenti universitari supplenti: prof.ssa Maria Filomena Caiaffa, prof. Pasquale Di Tonno.

4. Di dichiarare che la partecipazione dei suddetti componenti dell'Osservatorio è a titolo gratuito e, pertanto, dal presente provvedimento non deriva alcun onere a carico del bilancio regionale.

Il presente provvedimento:

a. è unicamente formato con mezzi informatici e firmato digitalmente
b. sarà pubblicato sul Bollettino Ufficiale della Regione Puglia;
c. sarà disponibile nel sito ufficiale della Regione Puglia www.regione.puglia.it;

Il presente Provvedimento è direttamente esecutivo.

Firmato digitalmente da:

E.Q.. Gestione giuridico-amministrativa del personale del Servizio Sanitario Regionale, Rapporti con l'Università
Giuseppe Capaldo

Il Dirigente del Servizio Strategie e Governo dell'Assistenza Territoriale-Rapporti Istituzionali e Capitale Umano S.S.R.
Antonella Caroli

Il Dirigente della Sezione Strategie e Governo dell'Offerta
Mauro Nicastro

DETERMINAZIONE DEL DIRIGENTE SEZIONE STRATEGIE E GOVERNO DELL'OFFERTA 12 settembre 2024, n. 414
"GI.BA. S.r.l." (P. IVA 06802140720).
Parere di compatibilità favorevole ex art. 7, comma 3 della L.R. n. 9/2017 s.m.i. in relazione alla richiesta trasmessa dal Comune di Triggiano (BA) nell'arco temporale del 10° bimestre per l'ambito territoriale del DSS BA 10 – Triggiano dell'ASL Bari a seguito dell'istanza di autorizzazione alla realizzazione di una struttura per prestazioni di diagnostica per immagini con utilizzo di grandi macchine, di cui all'art. 5, comma 1, punto 1.6.3 della L. R. n. 9/2017 s.m.i. e del R.R. n. 9/2022 presentata dalla Società per l'installazione di n. 1 RMN e n. 1 TC.

IL DIRIGENTE DELLA STRUTTURA PROPONENTE

Vista la Legge regionale 4 febbraio 1997, n. 7 – Norme di Organizzazione dell'Amministrazione Regionale;
Vista la Deliberazione G.R. n. 3261 del 28/7/98 e s.m.i.;
Visti gli artt. 4 e 16 del D. Lgs. 165/01 e s.m.i.;
Vista la Deliberazione di Giunta Regionale n. 1426 del 4/10/2005;
Visto il Decreto del Presidente della Giunta Regionale 22 febbraio 2008 n. 161;
Vista la Deliberazione di Giunta Regionale n. 1444 del 30 luglio 2008;
Vista la Determinazione del Direttore dell'Area Organizzazione e Riforma dell'Amministrazione n. 9 del 20/04/2015, ad oggetto "*riassetto organizzativo dell'Area Politiche per la promozione della salute, delle persone e delle pari opportunità*";
Visto il Decreto del Presidente della Giunta Regionale 22 Gennaio 2021, n. 22 "*Adozione Atto di Alta Organizzazione. Modello Organizzativo MAIA 2.0*" pubblicato sul Bollettino Ufficiale della Regione Puglia n. 15 del 28/01/2021, successivamente modificato ed integrato con Decreto del Presidente della Giunta regionale 10 Febbraio 2021, n. 45;
Vista la Determinazione del Direttore del Dipartimento Personale e Organizzazione n. 9 del 04/03/2022, di conferimento *ad interim* dell'incarico di Direzione del Servizio Accreditamento e Qualità;
Vista la Deliberazione di Giunta Regionale n. 322 del 07/03/2022 di conferimento dell'incarico di Direzione della Sezione Strategie e Governo dell'Offerta;
Vista la Determinazione del Dirigente della Sezione Strategie e Governo dell'Offerta n. 212 del 30/04/2024 di conferimento dell'incarico di Elevata Qualificazione "*Autorizzazione ed Accreditamento Strutture di Specialistica Ambulatoriale*";
Viste le LL.RR. del 29/12/2023 nn. 37 e 38 e la Deliberazione di Giunta Regionale n. 18 del 22/01/2024.
In Bari presso la Sezione Strategie e Governo dell'Offerta, sulla base dell'istruttoria espletata dal Funzionario incaricato e dalla Responsabile E.Q. "*Autorizzazione ed Accreditamento Strutture di Specialistica Ambulatoriale*", del Servizio Accreditamento e Qualità e confermata dalla Dirigente del medesimo Servizio e dal Dirigente della Sezione Strategie e Governo dell'Offerta, riceve la seguente relazione.
L'art. 8-*ter*, comma 3 del D. Lgs. n. 502/92 ("*Riordino della disciplina in materia sanitaria, a norma dell'articolo 1 della legge 23 ottobre 1992, n. 421*") prevede che: "*Per la realizzazione di strutture sanitarie e sociosanitarie il comune acquisisce, nell'esercizio delle proprie competenze in materia di autorizzazioni e concessioni di cui all'art. 4 del decreto legge 5 ottobre 1993, n. 398, convertito, con modificazioni, dalla legge 4 dicembre 1993, n. 493 e successive modificazioni, la verifica di compatibilità del progetto da parte della regione. Tale verifica è effettuata in rapporto al fabbisogno complessivo e alla localizzazione territoriale delle strutture presenti in ambito regionale, anche al fine di meglio garantire l'accessibilità ai servizi e valorizzare le aree di insediamento prioritario di nuove strutture.*".
La L. R. 2 maggio 2017, n. 9 ("*Nuova disciplina in materia di autorizzazione alla realizzazione e all'esercizio, all'accreditamento istituzionale e accordi contrattuali delle strutture sanitarie e socio-sanitarie pubbliche e private*") e s.m.i. stabilisce:

- all'art. 3 ("*Compiti della Regione*") co. 3 che "*Con determinazione il dirigente della sezione regionale*

competente, in conformità alle disposizioni della legge 7 agosto 1990, n. 241 (Nuove norme sul procedimento amministrativo):

a) rilascia il parere favorevole di compatibilità ex articolo 8-ter del d.lgs. 502/1992, ai fini del rilascio dell'autorizzazione alla realizzazione di cui all'articolo 7;…(omissis)";

- all'art. 5 ("*Autorizzazioni*"), co. 1 che "*Sono soggetti all'autorizzazione alla realizzazione (omissis) 1.6. strutture che erogano le seguenti prestazioni di assistenza specialistica in regime ambulatoriale: (omissis) 1.6.3. strutture per la diagnostica per immagini con utilizzo delle grandi macchine (omissis)*";
- all'art. 7 ("*Procedimento per il rilascio dell'autorizzazione alla realizzazione di strutture sanitarie e socio-sanitarie*") che:

"*1. I soggetti pubblici e privati di cui all'articolo 5, comma 1, inoltrano al comune competente per territorio istanza di autorizzazione alla realizzazione della struttura …(omissis).*
2. Il comune, …(omissis), entro, e non oltre, trenta giorni dalla data di ricevimento dell'istanza, richiede alla Regione la verifica di compatibilità di cui all'articolo 3, comma 3, lettera a) …(omissis).
3. Il parere di compatibilità regionale è rilasciato entro sessanta giorni dalla data di ricevimento della richiesta di cui al comma 2, sentita l'azienda sanitaria locale interessata in relazione alla localizzazione territoriale delle strutture sanitarie e socio-sanitarie della tipologia di attività richiesta già presenti in ambito provinciale, che si esprime entro e non oltre trenta giorni.
4. Il parere di compatibilità di cui al comma 3 ha validità biennale a decorrere dalla data di rilascio dell'autorizzazione alla realizzazione…(omissis). Scaduto il termine di validità del parere di compatibilità, qualora il soggetto interessato non abbia richiesto l'autorizzazione all'esercizio alla Regione, il dirigente della sezione regionale competente ne dichiara, con apposita determinazione, la decadenza.
5. Il comune inderogabilmente, entro centoventi giorni dal ricevimento del parere favorevole di compatibilità, rilascia l'autorizzazione alla realizzazione. (omissis)".

Il R.R. 12 agosto 2022, n. 9 ("*Fabbisogno prestazioni per il rilascio della verifica di compatibilità e per il rilascio dell'accreditamento istituzionale per strutture che erogano prestazioni di specialistica in regime ambulatoriale TC e RMN. Abrogazione dell'art. 1, comma 1, C., lett. c) del R.R. n. 3/2006*") stabilisce all'art. 3 ("*Verifica di compatibilità e autorizzazione all'esercizio*"):
"*II fabbisogno di RMN grandi macchine e di TC per la erogazione di prestazioni di specialistica in regime ambulatoriale, per il rilascio del parere favorevole di compatibilità ai fini dell'autorizzazione alla realizzazione e conseguentemente all'autorizzazione all'esercizio, è stabilito come segue:*

a. *n. 1 RMN ogni 50 mila abitanti e frazione superiore a 25 mila abitanti con riferimento al territorio del Distretto socio-sanitario, escluse quelle delle Aziende Ospedaliere, degli Ospedali classificati di I e di II livello ai sensi del DM 70/2015, degli IRCCS e dei P.T.A.. Per i P.T.A. tale deroga opera nella misura di una RMN per ASL;*
b. *1 TC ogni 25 mila abitanti e frazione superiore a 12.500 abitanti con riferimento al territorio del Distretto socio-sanitario, escluse quelle delle Aziende Ospedaliere, degli Ospedali classificati di I e di II livello ai sensi del DM 70/2015 e degli IRCCS.*".

La D.G.R. n. 1825 del 12/12/2022 ("*Adozione dei criteri per l'attività regionale di verifica al fabbisogno sanitario regionale, ai sensi dell'art. 8-ter del D.Lgs. n. 502/1992 e s.m.i. e dell'art. 7 della L.R. n. 9/2017 e s.m.i., per la realizzazione delle strutture sanitarie e sociosanitarie di cui all'art. 5, commi 1 e 2, della L.R. n. 9/2017 e s.m.i..*" stabilisce, tra l'altro, che:
"*Ai sensi delle norme sopra riportate ed alla luce del costante orientamento giurisprudenziale, la Regione è tenuta ad esprimersi sulla compatibilità e sulla coerenza con le esigenze poste dalla programmazione sanitaria, in funzione di un duplice parametro valutativo, costituito dal fabbisogno complessivo (incidenza della progettata iniziativa sanitaria nel quadro globale, regionale e locale, della domanda di servizi sanitari della tipologia corrispondente) e dalla localizzazione territoriale (in relazione alla presenza e diffusione di altre*

strutture sanitarie della medesima tipologia, già presenti in ambito regionale), anche in vista di una migliore accessibilità ai servizi sanitari e di valorizzazione di aree di insediamento prioritario di nuove strutture.
Pertanto, la verifica di compatibilità regionale non può prescindere dalla dimensione allocativa del fabbisogno di prestazioni sanitarie, da intendersi come esigenza incomprimibile affinché vi sia una equa e razionale distribuzione di strutture eroganti un determinato tipo di prestazioni sanitarie e socio-sanitarie su tutto il territorio regionale, negli ambiti aziendali locali e loro articolazioni distrettuali, tenuto conto delle strutture della medesima tipologia ivi già operanti.
Posto tutto quanto precede;
considerato che, a far data dalla approvazione della D.G.R. n. 2037/2013:

- *è più volte mutato il quadro normativo e regolamentare in subiecta materia;*
- *le disposizioni normative sopra richiamate, essendo suscettibili di divergenti interpretazioni, sono state oggetto di svariati contenziosi, alcuni dei quali tutt'oggi pendenti;*

si ritiene di specificare, anche in un'ottica di semplificazione ed uniformità della attività istruttoria, i criteri da applicare all'attività regionale di verifica di compatibilità al fabbisogno regionale, ai sensi dell'art. 8-ter del D.Lgs. n. 502/1992 e s.m.i. e dell'art. 7 L.R. n. 9/2017 e s.m.i., per la realizzazione delle strutture sanitarie e socio-sanitarie di cui all'art. 5, commi 1 e 2, della L.R. n. 9/2017 e s.m.i..
1. Sul parametro della localizzazione territoriale.
…(omissis)
Nelle ipotesi in cui il fabbisogno assistenziale di una determinata tipologia di struttura sia, a livello regolamentare, già circoscritto dal punto di vista allocativo attraverso l'individuazione dei distretti socio-sanitari o delle aree provinciali comprensive di determinati distretti socio-sanitari in cui allocare le strutture da realizzare, la Sezione regionale competente non richiede il predetto parere al Direttore Generale, sia in ipotesi di un'unica richiesta di verifica di compatibilità che in ipotesi di più richieste di verifica di compatibilità pervenute nel medesimo arco temporale, salvo che sia diversamente stabilito dagli specifici regolamenti regionali applicabili in ragione della tipologia di struttura interessata.
2. Sul parametro del fabbisogno complessivo.
Con riferimento al parametro del fabbisogno assistenziale complessivo, si fa riferimento al fabbisogno sanitario regionale normativamente fissato dalle leggi e dai regolamenti regionali in materia, determinato attraverso parametri numerici definiti o rapportati alla popolazione residente in ambito provinciale.
3. Determinazione dell'arco temporale di riferimento.
Le richieste di verifica di compatibilità pervenute nell'arco del bimestre di volta in volta maturato per la medesima tipologia di struttura, successivamente alla data di approvazione della presente deliberazione, sono valutate, una volta concluso il bimestre di riferimento, comparativamente e contestualmente per il medesimo ambito territoriale di riferimento.
...(omissis)".
Per l'ambito territoriale del **DSS BA 10 - Triggiano** dell'ASL Bari, nell'arco temporale maturato dalla data di entrata in vigore del R.R. n. 9/2022 corrispondente:

- al periodo intercorrente dal primo al nono bimestre (dal 16/08/2022 al 15/02/2024) non sono pervenute richieste comunali di verifica compatibilità alla scrivente Sezione;
- **al decimo bimestre** (dal 16/02/2024 al 15/04/2024) è pervenuta la richiesta di verifica di compatibilità dal Comune di Triggiano (BA) con *pec* del 05/04/2024, a seguito di istanza della società **"GI.BA. S.r.l.",** P. IVA **06802140720**, per l'autorizzazione alla realizzazione di "*strutture per la diagnostica per immagini con utilizzo delle grandi macchine*" di cui all'art. 5, co. 1, punto 1.6.3 della L.R. n. 9/2017 e s.m.i., per l'installazione di **n. 1 TC** e di **n. 1 RMN** ad alto campo nella sede operativa ubicata a **Triggiano (BA) in Via A. Moro nn. 68-74 piano terra**. La struttura è già in possesso di autorizzazione comunale all'esercizio per le attività ambulatoriali di diagnostica per immagini senza utilizzo di grandi macchine e per quella di fisiokinesiterapia.

Per quanto sopra, considerato che:

- il R.R. n. 9/2022 stabilisce all'art. 3 ("*Verifica di compatibilità e autorizzazione all'esercizio*") co. 1 che "*II fabbisogno di RMN grandi macchine e di TC per la erogazione di prestazioni di specialistica in regime ambulatoriale, per il rilascio del parere favorevole di compatibilità ai fini dell'autorizzazione alla realizzazione e conseguentemente all'autorizzazione all'esercizio, è stabilito come segue:*

  a. *n. 1 RMN ogni 50 mila abitanti e frazione superiore a 25 mila abitanti con riferimento al territorio del Distretto socio-sanitario, escluse quelle delle Aziende Ospedaliere, degli Ospedali classificati di I e di II livello ai sensi del DM 70/2015, degli IRCCS e dei P.T.A.. Per i P.T.A. tale deroga opera nella misura di una RMN per ASL;*
  b. *1 TC ogni 25 mila abitanti e frazione superiore a 12.500 abitanti con riferimento al territorio del Distretto socio-sanitario, escluse quelle delle Aziende Ospedaliere, degli Ospedali classificati di I e di II livello ai sensi del DM 70/2015 e degli IRCCS.*";

- la popolazione residente nei Comuni afferenti all'ambito territoriale del DSS BA 10 – Triggiano dell'ASL bari al 1° gennaio 2024 (fonte ISTAT) è pari a 80.525 residenti per cui, ai fini del rilascio del parere favorevole di compatibilità, il **fabbisogno regolamentare** vigente:
  - di **RMN** è pari a **n. 2 (due)** grandi macchine;
  - di **TC** è pari a **n. 3 (tre)** apparecchiature;
- nel distretto sociosanitario in questione non risultano autorizzate RMN grandi macchine presso strutture pubbliche "*escluse quelle delle Aziende Ospedaliere, degli Ospedali classificati di I e di II livello ai sensi del DM 70/2015, degli IRCCS e dei P.T.A*. *Per i P.T.A. tale deroga opera nella misura di una RMN per ASL"*, e risulta già rilasciato parere favorevole di compatibilità per **n. 1 RMN** ad alto campo alla struttura ubicata in Adelfia (BA) di cui è titolare la società *Sette Erre S.r.l.*, per la quale è attualmente in corso il procedimento di autorizzazione all'esercizio;
- nel distretto risulta già autorizzata **n. 1 TC** installata presso il P.T.A. (ex P.O.) "F. Fallacara" di Triggiano (BA), conteggiata secondo i criteri regolamentari;

- pertanto, ai sensi del R.R. n. 9/2022, il fabbisogno numerico nel distretto sociosanitario non risulta soddisfatto, e residua in misura pari a:
  - **n. 1 (una) RMN** ad alto campo;
  - **n. 2 (due) TC;**

- con *pec* del 12/07/2024 del SUAP di Bari, su delega del SUAP di Triggiano, acquisita dalla scrivente Sezione al prot. n. E/364121 del 17/07/24, il legale rappresentante della Società, in riscontro alla richiesta d'integrazione documentale inviata dalla scrivente Sezione, ha precisato che "*La sottoscritta …(omissis), L.R.P.T. di GI.BA. S.R.L….e sede operativa di Triggiano Viale Aldo Moro n. 72, in relazione alla Vs. richiesta prot. n. 0345444/2024 del 08.07.2024..(omissis) che qui si intende come integralmente trascritta*

  DICHIARA

  in caso di rilascio di parere favorevole di compatiblità di fabbisogno, di rinunziare all'esercizio dell'attività ambulatoriale di fisiochinesiterapia", non essendo stati previsti locali idonei da adibire allo svolgimento della citata attività sanitaria nell'elaborato progettuale della struttura sanitaria;

si propone di rilasciare, ai sensi dell'art. 7 co. 3 della L.R. n. 9/2017 e s.m.i., parere di compatibilità favorevole nell'ambito territoriale del **DSS BA 10 – Triggiano** dell'Asl Bari con riferimento all'arco temporale **del decimo bimestre** per la tipologia di struttura di specialistica ambulatoriale per la diagnostica per immagini con utilizzo delle grandi macchine di cui all'art. 5, co. 1 punto 1.6.3 della medesima L.R. n. 9/2017 e s.m.i. alla richiesta

trasmessa dal Comune di Triggiano (BA), a seguito di istanza di autorizzazione alla realizzazione della società **"GI.BA. S.r.l.",** P. IVA **06802140720**, con sede operativa a **Triggiano (BA) in Via A. Moro nn. 68-74 piano terra** per l'installazione di **n. 1 TC** e di **n. 1 RMN grande macchina**;

con la prescrizione che il legale rappresentante della società *de qua*, entro e non oltre il termine di 30 giorni dal rilascio del provvedimento comunale di autorizzazione alla realizzazione, dovrà trasmettere al medesimo Comune e, per conoscenza, alla scrivente Sezione, la rinuncia all'esercizio dell'attività ambulatoriale di fisiokinesiterapia di cui al punto 1.7.4 dell'art. 5 co. 1 della L.R. n. 9/2017 e s.m.i., ai fini dell'adozione, da parte del Comune, del provvedimento di decadenza dell'autorizzazione all'esercizio dell'attività di fisiokinesiterapia ai sensi dell'art. 9 co. 4 lett. c) della L.R. n. 9/2017 e s.m.i.;
con le seguenti precisazioni:

- il presente parere favorevole di compatibilità, ai sensi del sopra riportato art. 7, comma 4 della L.R. n. 9/2017 e s.m.i., ha validità biennale a decorrere dalla data di rilascio dell'autorizzazione alla realizzazione e, in caso di mancato rilascio nei termini stabiliti, a decorrere dal giorno successivo alla scadenza del termine di centoventi giorni dal ricevimento del parere favorevole di compatibilità, assegnato al Comune dal comma 5 del medesimo art. 7 per il rilascio della conseguente autorizzazione alla realizzazione; pertanto, scaduto tale termine, qualora il soggetto interessato non abbia richiesto l'autorizzazione all'esercizio alla Regione, questa Sezione ne dichiarerà con apposita determinazione la decadenza, salvo la concessione di proroga, su istanza proposta prima della scadenza del predetto termine, in caso di eventi oggettivi non imputabili alla volontà del soggetto interessato tali da impedire la realizzazione dell'attività nel termine di cui al comma 4, previa verifica della documentazione e valutata la compatibilità con la programmazione sanitaria;
- il legale rappresentante della Società destinataria del presente provvedimento dovrà trasmettere: (i) per l'apparecchiatura RMN, la comunicazione ai sensi del D.M. 14/01/2021 (comprensiva di tutta la documentazione prevista) di avvenuta installazione all'ASL BA ed al Dipartimento di Prevenzione, al Ministero della Salute, all'Istituto Superiore di Sanità ed all'Istituto Nazionale per l'Assicurazione contro gli Infortuni sul Lavoro, con la specificazione, tra l'altro, di: marca, modello, numero di serie, tipo di magnete, intensità di campo magnetico statico, descrizione tecnica dettagliata dell'apparecchiatura e delle sue componenti, con indicazione delle principali specifiche dichiarate per le principali prestazioni dell'apparecchiatura, data di installazione dell'apparecchiatura, data presunta di inizio attività della stessa; (ii) per l'apparecchiatura TC, la notifica di pratica ai sensi dell'art. 46, comma 2 del D.L.gs. 31 luglio 2020, n. 101, agli Enti ivi previsti.

VERIFICA AI SENSI DEL D. LGS. 196/03
Garanzie alla riservatezza

La pubblicazione dell'atto all'Albo, salve le garanzie previste dalla legge 241/90 in tema di accesso ai documenti amministrativi, avviene nel rispetto della tutela alla riservatezza dei cittadini, secondo quanto disposto dal Dlgs 196/03 in materia di protezione dei dati personali, nonché dal vigente regolamento regionale n. 5/2006 per il trattamento dei dati sensibili e giudiziari.
Ai fini della pubblicità legale, l'atto destinato alla pubblicazione è redatto in modo da evitare la diffusione di dati personali identificativi non necessari ovvero il riferimento a dati sensibili, qualora tali dati fossero indispensabili per l'adozione dell'atto, essi sono trasferiti in documenti separati, esplicitamente richiamati.

ADEMPIMENTI DI CUI ALLA L.R. 28/01 e successive modificazioni ed integrazioni.

Il presente provvedimento non comporta alcun mutamento qualitativo o quantitativo di entrata o di spesa né a carico del Bilancio della Regione né a carico degli Enti per i cui debiti i creditori potrebbero rivalersi sulla Regione e che è escluso ogni ulteriore onere aggiuntivo rispetto a quelli già autorizzati a valere sullo stanziamento previsto dal bilancio regionale.

DETERMINA

Di prendere atto di quanto espresso in narrativa, che costituisce parte integrante e sostanziale del presente atto e che qui si intende integralmente riportato.

Di rilasciare, ai sensi dell'art. 7 co. 3 della L.R. n. 9/2017 e s.m.i., parere di compatibilità favorevole nell'ambito territoriale del **DSS BA 10 – Triggiano** dell'Asl Bari con riferimento all'arco temporale **del decimo bimestre** per la tipologia di struttura di specialistica ambulatoriale per la diagnostica per immagini con utilizzo delle grandi macchine di cui all'art. 5, co. 1 punto 1.6.3 della medesima L.R. n. 9/2017 e s.m.i. alla richiesta trasmessa dal Comune di Triggiano (BA), a seguito di istanza di autorizzazione alla realizzazione della società **""GI.BA. S.r.l.",** P. IVA **06802140720**, con sede operativa a **Triggiano (BA) in Via A. Moro nn. 68-74 piano terra** per l'installazione di **n. 1 TC** e di **n. 1 RMN grande macchina;**
con la prescrizione che il legale rappresentante della società *de qua*, entro e non oltre il termine di 30 giorni dal rilascio del provvedimento comunale di autorizzazione alla realizzazione, dovrà trasmettere al medesimo Comune e, per conoscenza, alla scrivente Sezione, la rinuncia all'esercizio dell'attività ambulatoriale di fisiokinesiterapia di cui al punto 1.7.4 dell'art. 5 co. 1 della L.R. n. 9/2017 e s.m.i., ai fini dell'adozione, da parte del Comune, del provvedimento di decadenza dell'autorizzazione all'esercizio dell'attività di fisiokinesiterapia ai sensi dell'art. 9 co. 4 lett. c) della L.R. n. 9/2017 e s.m.i.;
con le seguenti precisazioni:

- il presente parere favorevole di compatibilità, ai sensi del sopra riportato art. 7, comma 4 della L.R. n. 9/2017 e s.m.i., ha validità biennale a decorrere dalla data di rilascio dell'autorizzazione alla realizzazione e, in caso di mancato rilascio nei termini stabiliti, a decorrere dal giorno successivo alla scadenza del termine di centoventi giorni dal ricevimento del parere favorevole di compatibilità, assegnato al Comune dal comma 5 del medesimo art. 7 per il rilascio della conseguente autorizzazione alla realizzazione; pertanto, scaduto tale termine, qualora il soggetto interessato non abbia richiesto l'autorizzazione all'esercizio alla Regione, questa Sezione ne dichiarerà con apposita determinazione la decadenza, salvo la concessione di proroga, su istanza proposta prima della scadenza del predetto termine, in caso di eventi oggettivi non imputabili alla volontà del soggetto interessato tali da impedire la realizzazione dell'attività nel termine di cui al comma 4, previa verifica della documentazione e valutata la compatibilità con la programmazione sanitaria;
- il legale rappresentante della Società destinataria del presente provvedimento dovrà trasmettere: (i) per l'apparecchiatura RMN, la comunicazione ai sensi del D.M. 14/01/2021 (comprensiva di tutta la documentazione prevista) di avvenuta installazione all'ASL BA ed al Dipartimento di Prevenzione, al Ministero della Salute, all'Istituto Superiore di Sanità ed all'Istituto Nazionale per l'Assicurazione contro gli Infortuni sul Lavoro, con la specificazione, tra l'altro, di: marca, modello, numero di serie, tipo di magnete, intensità di campo magnetico statico, descrizione tecnica dettagliata dell'apparecchiatura e delle sue componenti, con indicazione delle principali specifiche dichiarate per le principali prestazioni dell'apparecchiatura, data di installazione dell'apparecchiatura, data presunta di inizio attività della stessa; (ii) per l'apparecchiatura TC, la notifica di pratica ai sensi dell'art. 46, comma 2 del D.L.gs. 31 luglio 2020, n. 101, agli Enti ivi previsti.

Di notificare il presente provvedimento:

- al Comune di Triggiano (BA) (pec: *protocollo@pec.comune.triggiano.ba.it*);
- al legale rappresentante di "GI.BA. S.r.l." (pec: *gibasrl2010@pec.it*) e al professionista incaricato (*omissis*);
- al Direttore Generale dell'ASL BA (pec: *protocollo.asl.bari@pec.rupar.puglia.it*);
- al Dipartimento di prevenzione dell'ASL BA (pec: *dipartimentoprevenzione.aslbari@pec.rupar.puglia.it*);

- al DSS BA 10 Triggiano dell'ASL BA (pec: *distretto10.aslbari@pec.rupar.puglia.it*).

Il presente provvedimento:

- è stato elaborato attraverso la piattaforma "*Cifra2*", composto da pagine progressivamente numerate, firmato digitalmente e adottato in unico originale;
- sarà pubblicato sul Bollettino Ufficiale della Regione Puglia ai sensi della Legge Regionale 15 giugno 2023, n. 18;
- sarà pubblicato all'Albo della Sezione Strategie e Governo dell'Offerta/Albo Telematico (ove disponibile);
- sarà disponibile nel sito ufficiale della Regione Puglia (ove disponibile l'albo telematico);
- viene redatto in forma integrale.

Il presente Provvedimento è direttamente esecutivo.

Firmato digitalmente da:

Funzionario Amministrativo
Angelo Donato Attolico

E.Q. Autorizzazione e Accreditamento Strutture di Specialistica Ambulatoriale
Irene Vogiatzis

Il Dirigente ad interim del Servizio Accreditamento e Qualità
Elena Memeo

Il Dirigente della Sezione Strategie e Governo dell'Offerta
Mauro Nicastro

DETERMINAZIONE DEL DIRIGENTE SEZIONE STRATEGIE E GOVERNO DELL'OFFERTA 16 settembre 2024, n. 416

Società "SORGENTE s.r.l." di Racale (LE).

Accreditamento istituzionale, ai sensi dell'art. 24, comma 3 della L.R. n. 9/2017 e s.m.i., per la struttura riabilitativa psichiatrica di tipologia Centro Diurno (ex art. 4 R.R. n. 7/2002 s.m.i.), con n. 20 posti denominata "Salvador Dalì", sita in Statte (TA) al Viale dei Pini n. 14.

IL DIRIGENTE DELLA STRUTTURA PROPONENTE

Vista la Legge regionale 4 febbraio 1997, n. 7 – Norme di Organizzazione dell'Amministrazione Regionale;
Vista la Deliberazione G.R. n. 3261 del 28/7/98 e s.m.i.;
Visti gli artt. 4 e 16 del D. Lgs. 165/01 e s.m.i.;
Vista la Deliberazione di Giunta Regionale n. 1426 del 4/10/2005;
Visto il Decreto del Presidente della Giunta Regionale 22 febbraio 2008 n. 161;
Vista la Deliberazione di Giunta Regionale n. 1444 del 30 luglio 2008;
Vista la Determinazione del Direttore dell'Area Organizzazione e Riforma dell'Amministrazione n. 9 del 20/04/2015, ad oggetto "*riassetto organizzativo dell'Area Politiche per la promozione della salute, delle persone e delle pari opportunità*";
Visto il Decreto del Presidente della Giunta Regionale 22 Gennaio 2021, n. 22 "*Adozione Atto di Alta Organizzazione. Modello Organizzativo MAIA 2.0*" pubblicato sul Bollettino Ufficiale della Regione Puglia n. 15 del 28/01/2021, successivamente modificato ed integrato con Decreto del Presidente della Giunta regionale 10 Febbraio 2021, n. 45;
Vista la Deliberazione di Giunta Regionale n. 1725 del 28/10/2021 con cui è stato conferito l'incarico di Direzione del Servizio Strategie e Governo dell'Assistenza territoriale, Rapporti Istituzionali e Capitale Umano SSR;
Vista la Determinazione del Direttore del Dipartimento Personale e Organizzazione n. 9 del 04/03/2022, di conferimento ad interim dell'incarico di Direzione del Servizio Accreditamento e Qualità;
Vista la Deliberazione di Giunta Regionale n. 322 del 07/03/2022 di conferimento dell'incarico di Direzione della Sezione Strategie e Governo dell'Offerta;
Vista la Determinazione del Dirigente della Sezione Personale e Organizzazione n. 212 del 30/04/2024 di conferimento dell'incarico di Elevata Qualificazione "*Autorizzazione e Accreditamento Strutture di Riabilitazione Psichiatrica - Dipendenze Patologiche - ASD*".

In Bari presso la Sezione Strategie e Governo dell'Offerta, sulla base dell'istruttoria espletata dal Responsabile E.Q. "*Autorizzazione e Accreditamento Strutture di Riabilitazione Psichiatrica - Dipendenze Patologiche - ASD*" e confermata dal Dirigente del Servizio Accreditamenti e Qualità, riceve la seguente relazione.

Il Regolamento Regionale 27 novembre 2002, n. 7 avente ad oggetto la "*organizzazione delle strutture riabilitative psichiatriche residenziali e diurne pubbliche e private*" e s.m.i. prevede all'art. 4 il "*Centro diurno*" avente l'obiettivo centrale di svolgere funzioni terapeutico - riabilitative tese a impedire e/o arrestare processi di isolamento relazionale e di emarginazione e a prevenire e contenere il ricovero.

La L.R. n. 9 del 02/05/2017 "*Nuova disciplina in materia di autorizzazione alla realizzazione e all'esercizio, all'accreditamento istituzionale e accordi contrattuali delle strutture sanitarie e socio-sanitarie pubbliche e private*" e s.m.i. prevede:

- all'art. 2 "*Definizioni*", comma 1 che "*Ai fini della presente legge si definisce: (…) c) accreditamento istituzionale, il provvedimento con il quale si riconosce alle strutture pubbliche e private già autorizzate lo status di potenziali erogatori di prestazioni nell'ambito e per conto del servizio sanitario*";
- all'art. 3 "*Compiti della Regione*", comma 3, lett. c) che: "*Con determinazione il dirigente della sezione regionale competente, in conformità alle disposizioni della legge 7 agosto 1990, n. 241 (Nuove norme sul procedimento amministrativo): (…) c) rilascia e revoca i provvedimenti di autorizzazione all'esercizio per le strutture sanitarie e socio-sanitarie di propria competenza e i provvedimenti di accreditamento.*";

- all'art. 20 "*Condizioni per ottenere e detenere l'accreditamento*", comma 1 che *"1. L'accreditamento istituzionale è rilasciato ed è detenuto subordinatamente alla sussistenza delle condizioni di cui al presente articolo e ai requisiti ulteriori di cui al regolamento regionale o altra specifica normativa";*
- all'art. 24 "*Procedure di accreditamento e di verifica dei requisiti*", commi 2 e 3 che:

"*2. Le strutture pubbliche e private, gli Istituti di ricovero e cura a carattere scientifico (IRCCS) privati e gli enti ecclesiastici possono richiedere con unica istanza il rilascio dell'autorizzazione all'esercizio e dell'accreditamento istituzionale.*
3. Ai fini della concessione dell'accreditamento, il dirigente della sezione regionale competente, verificata la funzionalità della struttura in base agli indirizzi di programmazione regionale come individuati all'atto dell'autorizzazione, in caso di esito positivo, avvia la fase istruttoria entro sessanta giorni dal ricevimento della domanda e chiede la verifica sugli aspetti tecnico-sanitari e il rispetto della disciplina prevista dal CCNL di settore all'Organismo tecnicamente accreditante, il quale trasmette gli esiti entro novanta giorni dal conferimento dell'incarico. Sulla base delle risultanze delle valutazioni effettuate, il dirigente della sezione regionale competente, completata la fase istruttoria e predispone gli atti conseguenti. Gli oneri derivanti dall'attività di verifica sono a carico dei soggetti che richiedono l'accreditamento, secondo tariffe definite dalla Giunta regionale.".

- all'art. 29 "*Norme transitorie e finali*", comma 9 che: "*Nelle more dell'adozione del regolamento di organizzazione interna di definizione delle modalità operative dell'attività di verifica dell'Organismo tecnicamente accreditante, da adottarsi entro il termine di sessanta giorni dalla data di entrata in vigore della presente legge, il dirigente della sezione regionale competente o il comune, nelle ipotesi di cui all'articolo 28, per la valutazione degli aspetti tecnico-sanitari di cui all'articolo 24, comma 3, si avvale dei dipartimenti di prevenzione delle aziende sanitarie locali, garantendo il rispetto dei criteri di rotazione e di appartenenza ad ambiti territoriali diversi rispetto a quello di ubicazione della struttura da accreditare.*".

La Legge 30 dicembre 2018, n. 145 "*Bilancio di previsione dello Stato per l'anno finanziario 2019 e bilancio pluriennale per il triennio 2019-2021*", modificato dall'art 30 "*Modifica all'articolo 1, comma 536, della legge 30 dicembre 2018, n. 145. Caso NIF n. 2020/4008. Pubblicità nel settore sanitario*" della Legge 23 dicembre 2021, n. 238 "*Disposizioni per l'adempimento degli obblighi derivanti dall'appartenenza dell'Italia all'Unione europea - Legge europea 2019-2020*" prevede, tra l'altro, che "*le strutture sanitarie private di cura si dotano di un direttore sanitario che comunica il proprio incarico all'ordine territoriale competente per il luogo in cui ha sede la struttura*.".

Con Determinazione Dirigenziale n. 103 del 02/12/2016 ad oggetto "*Sorgente S.r.l. di Racale (LE) Richiesta di verifica di compatibilità ex art. 7 L.R. n. 8/2004 e s.m.i. del Comune di Statte (TA), relativa all'istanza di autorizzazione alla realizzazione di n. 1. Centro Diurno (art. 4 R.R. n. 7/2002) con dotazione di n. 20 posti, da ubicare al Viale dei Pini n. 14. Parere favorevole*." la scrivente Sezione ha espresso parere favorevole in relazione alla verifica di compatibilità richiesta dal Comune di Statte (TA) a seguito dell'istanza della Società Sorgente S.r.l. di Racale (LE) per l'autorizzazione alla realizzazione di n. 1 Centro Diurno (*ex* art. 4 del R.R. n. 7/2002 s.m.i.) con n. 20 posti, da ubicare al Viale dei Pini n. 14.

Con Determinazione Dirigenziale n. 164 del 12/07/2019 ad oggetto "*Società "Sorgente S.r.l." di Racale (LE). Rilascio dell'autorizzazione all'esercizio, ai sensi dell'art. 3, comma 3, lett. c) e dell'art. 8, comma 3 della L.R. 9 del 02/05/2017 e s.m.i., di n. 1 Centro Diurno (art. 4 R.R. n. 7/2002) con n. 20 posti ubicato nel Comune di Statte (TA) al Viale del Pini n. 14*." la scrivente Sezione ha determinato "*(...) di rilasciare ai sensi dell'art. 3, comma 3, lett. c) e dell'art. 8, comma 3 della L.R. n. 9 del 02/05/2017 e s.m.i. alla Società Sorgente S.r.l. il cui legale rappresentante è la Sig.ra Mariagrazia Santantonio, l'autorizzazione all'esercizio di n. 1 Centro Diurno (ex art. 4 del R.R. n. 7/2002 s.m.i.) con n. 20 posti, ubicato nel Comune di Statte (TA) al viale dei Pini n. 14 (...)*".

Con *Pec* del 26/11/2022, acquisita dalla scrivente Sezione con prot. n. AOO_183/15235 del 05/12/2022, il legale rappresentante della Società "SORGENTE s.r.l." di Racale (LE) ha trasmesso l'istanza di accreditamento istituzionale della struttura in oggetto, allegando:

"*(...)*

- *dichiarazione sostitutiva di atto di notorietà ai sensi della art. 47 del DPR 445/2000 in ordine al possesso dei requisiti di accreditamento previsti dal Manuale di Accreditamento per le strutture di assistenza territoriale extra- ospedaliera di cui al RR n. 16/2019 e smi, limitatamente alla fase "PLAN" con allegate griglie di autovalutazione compilate e firmate;*
- *dichiarazione sostitutiva di atto di notorietà ai sensi dell'art. 47 del DPR n. 445/2000 del possesso di tutte le condizioni essenziali previste ai fini dell'accreditamento dell'art. 20 comma 2 della L.R. 9/2017;*
- *dichiarazione sostitutiva atto notorietà ai sensi dell'art. 47 del DPR n. 445/2000 concernente il possesso dei requisiti, i titoli accademici del responsabile sanitario, il numera e le qualifiche del personale da impegnare nella struttura.*".

Con nota prot. n. 153331 del 26/03/2024 ad oggetto "*Società "SORGENTE s.r.l." di Racale (LE). Struttura riabilitativa psichiatrica di tipologia Centro Diurno (ex art. 4 R.R. n. 7/2002 s.m.i.), con n. 20 posti denominata "Salvador Dalì", sita in Statte (TA) al Viale dei Pini n. 14. Incarico per la verifica del possesso dei requisiti ulteriori di accreditamento ai sensi della L.R. n. 9/2017 s.m.i. e richiesta integrazione documentale*" la scrivente Sezione "*(…)*
ai fini della conclusione del procedimento di accreditamento istituzionale della struttura riabilitativa psichiatrica di tipologia Centro Diurno (ex art. 4 R.R. n. 7 /2002 s.m.i.), con n. 20 posti denominata "Salvador Dalì", sita in Statte (TA) al Viale dei Pini n. 14" ha invitato *"il legale rappresentante della struttura in oggetto ad integrare la suddetta istanza prot. n. AOO_183/15235 del 05/12/2022,*

- *trasmettendo alla scrivente Sezione, nel termine di 15 (quindici) giorni:*

- *atto di nomina, autocertificazione di accettazione incarico, possesso dei titoli professionali e non incompatibilità nonché copia dei titoli professionali in possesso del Responsabile Sanitario;*
- *autocertificazione relativa all'assenza "di condanne definitive per reati di evasione fiscale e contributiva nei confronti (...) del legale rappresentante, degli amministratori, nonché degli associati e dei soci titolari di quote o azioni superiori al 20 per cento", ex art. 20, comma 2, lett. e) della L.R. n. 9/2017 e s.m.i., con allegata fotocopia, ai sensi dell'art. 38 del D.P.R. n. 445/2000, di un documento d'identità;*
- *dichiarazione sostitutiva di atto di notorietà di non versare in una delle situazioni di decadenza di cui ai commi 4 e 5 dell'art. 9 della L.R. n. 9/2017 s.m.i.;*
- *autocertificazione antimafia ai sensi del D.P.R. n. 445/2000.*

- *trasmettendo alla scrivente Sezione ed al Dipartimento di Prevenzione ASL LE, nel termine di 15 (quindici) giorni, copia dei contratti sottoscritti con il personale e dei modelli UNILAV relativi al personale in organico presso la struttura ubicata in Statte (TA) al Viale dei Pini n. 14.*"

e, nelle more della trasmissione della suddetta integrazione documentale, ha invitato "*il Dipartimento di Prevenzione della ASL LE ai sensi dell'art. 24, comma 3 e dell'art. 29, comma 9 della L.R. n. 9/2017 s.m.i. ad effettuare idoneo sopralluogo presso la struttura riabilitativa psichiatrica di tipologia Centro Diurno (ex art. 4 R.R. n. 7/2002 s.m.i.), con n. 20 posti denominata "Salvador Dalì", sita in Statte (TA) al Viale dei Pini*
n. 14, gestita dalla Società "SORGENTE s.r.l." di Racale (LE), al fine di verificare la sussistenza del possesso dei requisiti generali e specifici ulteriori di accreditamento previsti dal R.R. n. 3/2010 e s.m.i. alle Sezioni A (colonna di destra, relativamente a quanto non abrogato ai sensi degli artt. 3 e 4 del R.R. n. 16/2019) ed al R. R. n. 16/2019 (Manuale di Accreditamento delle strutture sanitarie e socio-sanitarie), con riferimento alla fase "Plan", sulla base delle griglie di autovalutazione.".

In riscontro alla prefata nota prot. n. 153331 del 26/03/2024, con *Pec* del 23 e 24/04/2024 e *Pec* del 26/05/2024 acquisite dalla scrivente Sezione, rispettivamente, con prot. n. 212884 e 212872 del 03/05/2024 e prot. n. 295984 del 14/06/2024, il legale rappresentante della Società "SORGENTE s.r.l." di Racale (LE) ha trasmesso l'integrazione documentale richiesta.

In riscontro alla prefata nota prot. n. 153331 del 26/03/2024, con *Pec* del 20/06/2024 ad oggetto "*Accertamenti finalizzati all'accreditamento del Centro Diurno Psichiatrico art. 4 del RR 7/2002 "Salvador Dali" ubicato in Statte (TA) Via Dei Pini, 14 Verifica del requisiti minimi ai sensi dell'art. 24 comma 3 LR n.9 del 02/05/2017 e ss.mm.ii. Esito*." acquisita dalla scrivente Sezione con prot. n. 312016 del 21/06/2024, i Tecnici della Prevenzione e il Direttore SISP e Direttore Dipartimento di Prevenzione della ASL LE hanno comunicato quanto di seguito integralmente riportato:
"*In riferimento alla nota in epigrafe richiamata e pari oggetto, si comunica che questo Dipartimento ha concluso gli accertamenti e le indagini presso il Centro Diurno denominato "Salvador Dali" di Statte (TA) ubicato al piano terra dell'immobile sito in Via Del Pini n.14 gestito dalla Società SORGENTE s.r.l., nella persona di Dott. ssa Maria Grazia SANTANTONIO, con sede legale in Racale alla Via Gallipoli, 298.*
Vista l'autorizzazione all'esercizio rilasciata dalla Regione Puglia con Atto Dirigenziale n.164 del 12/07/2019 quale Centro Diurno ex art.4 del R.R. n.7/2002, per 20 posti.
Accertato che la Responsabilità Sanitaria è affidata al Dott. Francesco MATRISCIANO, medico specialista in Psichiatria.
Verificata la sussistenza dei requisiti ulteriori generali previsti dal RR 3/2010 sez. A e dal RR 16/2019 Sez.1- requisiti comuni e Sez.2P - requisiti specifici, limitatamente alla fase di PLAN.
Si comunica
che, la suddetta verifica per l'accreditamento istituzionale di n. 20 posti quale Centro Diurno di riabilitazione psichiatrica, si è conclusa con esito positivo. (…).".

Per tutto quanto sopra esposto,

si propone di rilasciare, ai sensi dell'art. 24, comma 3 della L.R. n. 9/2017 e s.m.i., alla Società "SORGENTE s.r.l." con sede legale in Racale (LE) alla via Gallipoli n. 298, il cui legale rappresentante è la Sig.ra Mariagrazia Santantonio, l'accreditamento istituzionale per la per la struttura riabilitativa psichiatrica di tipologia Centro Diurno (ex art. 4 R.R. n. 7/2002 s.m.i.), con n. 20 posti denominata "Salvador Dalì", sita in Statte (TA) al Viale dei Pini n. 14., il cui Responsabile Sanitario è il Dr. Francesco Matrisciano, medico specialista in Psichiatria e iscritto all'Ordine dei Medici della Provincia di Lecce,

con la prescrizione che il legale rappresentante della Società "SORGENTE s.r.l." con sede legale in Racale (LE) trasmetta alla scrivente Sezione, entro il termine di 20 giorni dalla notifica del presente provvedimento, l'atto di nomina del responsabile sanitario;

di incaricare il Dipartimento di Prevenzione della ASL LE, visti i contratti sottoscritti con il personale e i modelli UNILAV relativi al personale in organico presso la struttura ubicata in Racale (LE) alla via Alliste n. 86 trasmessi con *Pec* del 23 e 24/04/2024 e *Pec*del 26/05/2024 acquisite dalla scrivente Sezione, rispettivamente, con prot. n. 212884 e 212872 del 03/05/2024 e prot. n. 295984 del 14/06/2024, per la **verifica della sussistenza dei requisiti organizzativi previsti dal R.R. n. 7/2002 s.m.i.** per la struttura ubicata in Statte (TA) al Viale dei Pini n. 14, i cui esiti dovranno essere comunicati a questa Sezione entro 30 giorni dalla notifica del presente provvedimento

e con la precisazione che:

- il legale rappresentante della Società "SORGENTE s.r.l." di Racale (LE), dovrà trasmettere alla scrivente Sezione copia della comunicazione effettuata dal responsabile sanitario all'Ordine dei Medici della Provincia di Taranto di assunzione dell'incarico di responsabile sanitario presso la struttura ubicata in

Statte (TA) al Viale dei Pini n. 14, gestita dalla Società"SORGENTE s.r.l." di Racale (LE), ai sensi del sopra riportato art. 1, comma 536 della L. n. 145/2018 s.m.i.;

- in caso di sostituzione del responsabile sanitario, il legale rappresentante della Società "SORGENTE s.r.l." di Racale (LE), è tenuto a comunicare tempestivamente le generalità del nuovo responsabile, documentare i titoli professionali da questi posseduti e produrre dichiarazione di accettazione dell'incarico ai fini della variazione, ai sensi dell'art. 10, comma 2 della L.R. n. 9/2017 e s.m.i., del relativo provvedimento autorizzativo;
- il legale rappresentante della Società "SORGENTE s.r.l." di Racale (LE), dovrà comunicare a questa Sezione, ai sensi dell'art. 11, comma 1 della L.R. n. 9/2017 e s.m.i., ogni variazione relativa al personale sanitario operante nella struttura;
- ai sensi dell'art. 16, comma 1 della L.R. n. 9/2017 e s.m.i. "*(…) Il legale rappresentante del soggetto autorizzato ha l'obbligo di comunicare immediatamente al comune o alla Regione, secondo la competenza stabilita ai sensi dell'articolo 8, e al dipartimento di prevenzione dell'azienda sanitaria locale territorialmente competente la perdita dei suddetti requisiti minimi o l'instaurarsi di cause di decadenza dell'autorizzazione all'esercizio. Ove possibile, il dipartimento di prevenzione dell'azienda sanitaria locale prescrive specifiche azioni mirate al ripristino della rispondenza ai criteri di legge del soggetto autorizzato. E' facoltà degli organi di vigilanza competenti la richiesta di documenti o di atti di notorietà redatti a cura del responsabile sanitario, comprovanti la permanenza del possesso dei requisiti minimi previsti dal regolamento regionale e attestanti l'assenza di cause di decadenza dell'autorizzazione all'esercizio, con cadenza quinquennale a partire dalla data di rilascio dell'autorizzazione e ogni qualvolta ciò sia, dagli stessi, ritenuto opportuno.*";
- l'accreditamento è detenuto subordinatamente alla sussistenza delle condizioni di cui all'art. 20 della L.R. n. 9/2017 e s.m.i. e dei requisiti ulteriori di cui ai Regolamenti Regionali nn. 3/2005 e s.m.i., 7/2002 s.m.i. e 16/2019;
- ai sensi dell'art. 21, comma 4 della L.R. n. 9/2017 "*Le AASSLL non sono obbligate a stipulare i contratti di cui al comma 3 con i soggetti accreditati.*";
- ai sensi dell'art. 24, comma 4 della L.R. n. 9/2017 s.m.i., il legale rappresentante della Società "SORGENTE s.r.l." di Racale (LE), "*entro e non oltre il termine di scadenza di ogni triennio decorrente dalla data di rilascio del provvedimento di accreditamento"*, dovrà rendere "*alla Regione una dichiarazione sostitutiva di atto di notorietà della permanenza del possesso dei requisiti minimi e ulteriori previsti dal regolamento regionale o da altra specifica normativa. Nello stesso termine, il legale rappresentante rende una dichiarazione sostitutiva di atto di notorietà di sussistenza di tutte le condizioni essenziali previste dall'articolo 20, comma 2, ai fini dell'accreditamento istituzionale. L'omessa presentazione delle dichiarazioni sostitutive nel termine previsto comporta l'applicazione della sanzione pecuniaria stabilita dall'articolo 14, comma 10. Il legale rappresentante del soggetto autorizzato all'esercizio comunica tempestivamente al comune o alla Ragione, secondo la competenza stabilita ai sensi dell'articolo 8, e al dipartimento di prevenzione dell'azienda sanitaria locale territorialmente competente, l'eventuale stato di crisi occupazionale e il dover ricorrere a forme di ammortizzatori sociali, con relazione illustrativa dello stato di crisi e delle misure da adottarsi. In caso di omessa presentazione della dichiarazione relativa alla sussistenza dei requisiti minimi e ulteriori o di omessa comunicazione prevista dal presente comma, la Regione dispone verifica ispettiva senza preavviso per l'accertamento dei medesimi e di ogni altro presupposto o condizione ai fini del mantenimento dell'accreditamento istituzionale e della sottostante autorizzazione all'esercizio*.";
- ai sensi dell'art. 26, comma 1 "*La Regione può verificare in ogni momento la permanenza dei requisiti stabiliti e delle condizioni previste ai fini dell'accreditamento, nonché l'attuazione delle prescrizioni eventualmente adottate con il provvedimento di accreditamento. Per tale attività di verifica si avvale dell'Organismo tecnicamente accreditante*.";
- l'Ufficio U.O.G.A.P.C. ASL TA è tenuto ad espletare gli adempimenti di competenza relativi all'attivazione del codice STS 11 identificativo della struttura (che dovrà, altresì, essere trasmesso all'indirizzo hd.edotto@exprivia.com per le consecutive operazioni di competenza sul sistema Edotto) allo scopo di consentire alla Scrivente di poter attribuire il relativo codice regionale.

VERIFICA AI SENSI DEL D. LGS. 196/03
Garanzie alla riservatezza

La pubblicazione dell'atto all'Albo, salve le garanzie previste dalla legge 241/90 in tema di accesso ai documenti amministrativi, avviene nel rispetto della tutela alla riservatezza dei cittadini, secondo quanto disposto dal Dlgs 196/03 in materia di protezione dei dati personali, nonché dal vigente regolamento regionale n. 5/2006 per il trattamento dei dati sensibili e giudiziari.

Ai fini della pubblicità legale, l'atto destinato alla pubblicazione è redatto in modo da evitare la diffusione di dati personali identificativi non necessari ovvero il riferimento a dati sensibili, qualora tali dati fossero indispensabili per l'adozione dell'atto, essi sono trasferiti in documenti separati, esplicitamente richiamati.

ADEMPIMENTI DI CUI ALLA L.R. 28/01 e successive modificazioni ed integrazioni.

Il presente provvedimento non comporta alcun mutamento qualitativo o quantitativo di entrata o di spesa né a carico del Bilancio della Regione né a carico degli Enti per i cui debiti i creditori potrebbero rivalersi sulla Regione e che è escluso ogni ulteriore onere aggiuntivo rispetto a quelli già autorizzati a valere sullo stanziamento previsto dal bilancio regionale.

DETERMINA

Di prendere atto di quanto espresso in narrativa, che costituisce parte integrante e sostanziale del presente atto e che qui si intende integralmente riportato.

Di rilasciare, ai sensi dell'art. 24, comma 3 della L.R. n. 9/2017 e s.m.i., alla Società "SORGENTE s.r.l." con sede legale in Racale (LE) alla via Gallipoli n. 298, il cui legale rappresentante è la Sig.ra Mariagrazia Santantonio, l'accreditamento istituzionale per la per la struttura riabilitativa psichiatrica di tipologia Centro Diurno (ex art. 4 R.R. n. 7/2002 s.m.i.), con n. 20 posti denominata "Salvador Dalì", sita in Statte (TA) al Viale dei Pini n. 14., il cui Responsabile Sanitario è il Dr. Francesco Matrisciano, medico specialista in Psichiatria e iscritto all'Ordine dei Medici della Provincia di Lecce,

con la prescrizione che il legale rappresentante della Società "SORGENTE s.r.l." con sede legale in Racale (LE) trasmetta alla scrivente Sezione, entro il termine di 20 giorni dalla notifica del presente provvedimento, l'atto di nomina del responsabile sanitario;

Di incaricare il Dipartimento di Prevenzione della ASL LE, visti i contratti sottoscritti con il personale e i modelli UNILAV relativi al personale in organico presso la struttura ubicata in Racale (LE) alla via Alliste n. 86 trasmessi con *Pec* del 23 e 24/04/2024 e *Pec*del 26/05/2024 acquisite dalla scrivente Sezione, rispettivamente, con prot. n. 212884 e 212872 del 03/05/2024 e prot. n. 295984 del 14/06/2024, per la **verifica della sussistenza dei requisiti organizzativi previsti dal R.R. n. 7/2002 s.m.i.** per la struttura ubicata in Statte (TA) al Viale dei Pini n. 14, i cui esiti dovranno essere comunicati a questa Sezione entro 30 giorni dalla notifica del presente provvedimento

e con la precisazione che:

- il legale rappresentante della Società "SORGENTE s.r.l." di Racale (LE), dovrà trasmettere alla scrivente Sezione copia della comunicazione effettuata dal responsabile sanitario all'Ordine dei Medici della Provincia di Taranto di assunzione dell'incarico di responsabile sanitario presso la struttura ubicata in Statte (TA) al Viale dei Pini n. 14, gestita dalla Società "SORGENTE s.r.l." di Racale (LE), ai sensi del sopra riportato art. 1, comma 536 della L. n. 145/2018 s.m.i.;
- in caso di sostituzione del responsabile sanitario, il legale rappresentante della Società "SORGENTE s.r.l." di Racale (LE), è tenuto a comunicare tempestivamente le generalità del nuovo responsabile, documentare i titoli professionali da questi posseduti e produrre dichiarazione di accettazione dell'incarico ai fini della variazione, ai sensi dell'art. 10, comma 2 della L.R. n. 9/2017 e s.m.i., del

relativo provvedimento autorizzativo;

- il legale rappresentante della Società "SORGENTE s.r.l." di Racale (LE), dovrà comunicare a questa Sezione, ai sensi dell'art. 11, comma 1 della L.R. n. 9/2017 e s.m.i., ogni variazione relativa al personale sanitario operante nella struttura;
- ai sensi dell'art. 16, comma 1 della L.R. n. 9/2017 e s.m.i. "*(…) Il legale rappresentante del soggetto autorizzato ha l'obbligo di comunicare immediatamente al comune o alla Regione, secondo la competenza stabilita ai sensi dell'articolo 8, e al dipartimento di prevenzione dell'azienda sanitaria locale territorialmente competente la perdita dei suddetti requisiti minimi o l'instaurarsi di cause di decadenza dell'autorizzazione all'esercizio. Ove possibile, il dipartimento di prevenzione dell'azienda sanitaria locale prescrive specifiche azioni mirate al ripristino della rispondenza ai criteri di legge del soggetto autorizzato. E' facoltà degli organi di vigilanza competenti la richiesta di documenti o di atti di notorietà redatti a cura del responsabile sanitario, comprovanti la permanenza del possesso dei requisiti minimi previsti dal regolamento regionale e attestanti l'assenza di cause di decadenza dell'autorizzazione all'esercizio, con cadenza quinquennale a partire dalla data di rilascio dell'autorizzazione e ogni qualvolta ciò sia, dagli stessi, ritenuto opportuno.*";
- l'accreditamento è detenuto subordinatamente alla sussistenza delle condizioni di cui all'art. 20 della L.R. n. 9/2017 e s.m.i. e dei requisiti ulteriori di cui ai Regolamenti Regionali nn. 3/2005 e s.m.i., 7/2002 s.m.i. e 16/2019;
- ai sensi dell'art. 21, comma 4 della L.R. n. 9/2017 "*Le AASSLL non sono obbligate a stipulare i contratti di cui al comma 3 con i soggetti accreditati.*";
- ai sensi dell'art. 24, comma 4 della L.R. n. 9/2017 s.m.i., il legale rappresentante della Società "SORGENTE s.r.l." di Racale (LE), "*entro e non oltre il termine di scadenza di ogni triennio decorrente dalla data di rilascio del provvedimento di accreditamento"*, dovrà rendere "*alla Regione una dichiarazione sostitutiva di atto di notorietà della permanenza del possesso dei requisiti minimi e ulteriori previsti dal regolamento regionale o da altra specifica normativa. Nello stesso termine, il legale rappresentante rende una dichiarazione sostitutiva di atto di notorietà di sussistenza di tutte le condizioni essenziali previste dall'articolo 20, comma 2, ai fini dell'accreditamento istituzionale. L'omessa presentazione delle dichiarazioni sostitutive nel termine previsto comporta l'applicazione della sanzione pecuniaria stabilita dall'articolo 14, comma 10. Il legale rappresentante del soggetto autorizzato all'esercizio comunica tempestivamente al comune o alla Ragione, secondo la competenza stabilita ai sensi dell'articolo 8, e al dipartimento di prevenzione dell'azienda sanitaria locale territorialmente competente, l'eventuale stato di crisi occupazionale e il dover ricorrere a forme di ammortizzatori sociali, con relazione illustrativa dello stato di crisi e delle misure da adottarsi. In caso di omessa presentazione della dichiarazione relativa alla sussistenza dei requisiti minimi e ulteriori o di omessa comunicazione prevista dal presente comma, la Regione dispone verifica ispettiva senza preavviso per l'accertamento dei medesimi e di ogni altro presupposto o condizione ai fini del mantenimento dell'accreditamento istituzionale e della sottostante autorizzazione all'esercizio*.";
- ai sensi dell'art. 26, comma 1 "*La Regione può verificare in ogni momento la permanenza dei requisiti stabiliti e delle condizioni previste ai fini dell'accreditamento, nonché l'attuazione delle prescrizioni eventualmente adottate con il provvedimento di accreditamento. Per tale attività di verifica si avvale dell'Organismo tecnicamente accreditante*.";
- l'Ufficio U.O.G.A.P.C. ASL TA è tenuto ad espletare gli adempimenti di competenza relativi all'attivazione del codice STS 11 identificativo della struttura (che dovrà, altresì, essere trasmesso all'indirizzo hd.edotto@exprivia.com per le consecutive operazioni di competenza sul sistema Edotto) allo scopo di consentire alla Scrivente di poter attribuire il relativo codice regionale.

Di notificare il presente provvedimento:

- al legale rappresentante della Società "SORGENTE s.r.l." con sede legale in Racale (LE) alla via Gallipoli n. 298, gestore della struttura riabilitativa psichiatrica di tipologia Centro Diurno (ex art. 4 R.R. n. 7/2002 s.m.i.), con n. 20 posti denominata "Salvador Dalì", sita in Statte (TA) al Viale dei Pini n. 14;
- al Direttore Generale dell'ASL TA;

- al Direttore del Dipartimento di Prevenzione dell'ASL TA;
- al Direttore del DSM dell'ASL TA;
- al Ufficio U.O.G.A.P.C. ASL TA;
- al Servizio Qu.O.T.A. dell'AReSS Puglia;
- al Servizio Sistemi Informativi e Tecnologie della Regione Puglia;
- al Sindaco del Comune di Statte (TA) .

Il presente provvedimento, redatto in unico originale e composto di n. 11 facciate:

- è unicamente formato con mezzi informatici e firmato digitalmente;
- sarà pubblicato sul Bollettino Ufficiale della Regione Puglia;
- sarà pubblicato all'Albo della Sezione Strategie e Governo dell'Offerta/Albo Telematico (*ove disponibile*);
- sarà disponibile nel sito ufficiale della Regione Puglia (*ove disponibile l'albo telematico*);

Il presente Provvedimento è direttamente esecutivo.

Firmato digitalmente da:
EQ Autorizzazione e Accreditamento Strutture di Riabilitazione Psichiatrica -
Dipendenze Patologiche - ASD
Valentina Di Francesco

Il Dirigente ad interim del Servizio Accreditamento e Qualità
Elena Memeo

Il Dirigente della Sezione Strategie e Governo dell'Offerta
Mauro Nicastro

DETERMINAZIONE DEL DIRIGENTE SEZIONE STRATEGIE E GOVERNO DELL'OFFERTA 16 settembre 2024, n. 417

Società Cooperativa Sociale Comunità OASI 2 San Francesco Onlus di Trani (BT).

Conferma dell'autorizzazione all'esercizio ai sensi dell'art. 3, comma 3, lett. c), dell'art. 8, comma 3 della L.R. n. 9/2017 s.m.i. e accreditamento istituzionale ai sensi dell'art. 24, comma 3 della L.R. n. 9/2017 s.m.i., della struttura terapeutico-riabilitativo residenziale per dipendenze patologiche (ex art. 10 R.R. n. 10/2017 s.m.i.) con n. 19 posti letto denominata "Controvento", ubicata in Trani (BT) alla Via Curatoio snc.

IL DIRIGENTE DELLA STRUTTURA PROPONENTE

Vista la Legge regionale 4 febbraio 1997, n. 7 – Norme di Organizzazione dell'Amministrazione Regionale;
Vista la Deliberazione G.R. n. 3261 del 28/7/98 e s.m.i.;
Visti gli artt. 4 e 16 del D. Lgs. 165/01 e s.m.i.;
Vista la Deliberazione di Giunta Regionale n. 1426 del 4/10/2005;
Visto il Decreto del Presidente della Giunta Regionale 22 febbraio 2008 n. 161;
Vista la Deliberazione di Giunta Regionale n. 1444 del 30 luglio 2008;
Vista la Determinazione del Direttore dell'Area Organizzazione e Riforma dell'Amministrazione n. 9 del 20/04/2015, ad oggetto "*riassetto organizzativo dell'Area Politiche per la promozione della salute, delle persone e delle pari opportunità*";
Visto il Decreto del Presidente della Giunta Regionale 22 Gennaio 2021, n. 22 "*Adozione Atto di Alta Organizzazione. Modello Organizzativo MAIA 2.0*" pubblicato sul Bollettino Ufficiale della Regione Puglia n. 15 del 28/01/2021, successivamente modificato ed integrato con Decreto del Presidente della Giunta regionale 10 Febbraio 2021, n. 45;
Vista la Deliberazione di Giunta Regionale n. 1725 del 28/10/2021 con cui è stato conferito l'incarico di Direzione del Servizio Strategie e Governo dell'Assistenza territoriale, Rapporti Istituzionali e Capitale Umano SSR;
Vista la Determinazione del Direttore del Dipartimento Personale e Organizzazione n. 9 del 04/03/2022, di conferimento ad interim dell'incarico di Direzione del Servizio Accreditamento e Qualità;
Vista la Deliberazione di Giunta Regionale n. 322 del 07/03/2022 di conferimento dell'incarico di Direzione della Sezione Strategie e Governo dell'Offerta;
Vista la Determinazione del Dirigente della Sezione Personale e Organizzazione n. 212 del 30/04/2024 di conferimento dell'incarico di Elevata Qualificazione "*Autorizzazione e Accreditamento Strutture di Riabilitazione Psichiatrica - Dipendenze Patologiche - ASD*".

In Bari presso la Sezione Strategie e Governo dell'Offerta, sulla base dell'istruttoria espletata dal Responsabile E.Q. "*Autorizzazione e Accreditamento Strutture di Riabilitazione Psichiatrica - Dipendenze Patologiche - ASD*" e confermata dal Dirigente del Servizio Accreditamenti e Qualità, riceve la seguente relazione.

Il R.R. n. 11 aprile 2017, n. 10 ad oggetto "*Determinazione dei requisiti strutturali e organizzativi per l'autorizzazione e l'accreditamento delle strutture e dei servizi per la prevenzione, la cura, la riabilitazione e l'assistenza a persone con problemi di uso, abuso o dipendenza da sostanze o comunque affette da una dipendenza patologica. Fabbisogno*" e s.m.i. prevede all'art. 10 la "*Struttura terapeutico-riabilitativo residenziale o semiresidenziale*", collocata nella rete dei servizi sanitari per l'attuazione di programmi personalizzati nei confronti di utenti con problematiche di dipendenza patologica da sostanze da abuso lecite, illecite e/o da comportamenti anche in presenza di patologia psichiatrica compensata e gestibile che non abbisogna di management intensivo e specialistico.

La L.R. n. 9 del 02/05/2017 "*Nuova disciplina in materia di autorizzazione alla realizzazione e all'esercizio, all'accreditamento istituzionale e accordi contrattuali delle strutture sanitarie e socio-sanitarie pubbliche e private*" e s.m.i. prevede:

- all'art. 2, comma 1 che "*Ai fini della presente legge si definisce: (…) c) accreditamento istituzionale, il provvedimento con il quale si riconosce alle strutture pubbliche e private già autorizzate lo status di potenziali erogatori di prestazioni nell'ambito e per conto del servizio sanitario*";
- all'art. 3, comma 3, lett. c) che "*Con determinazione il dirigente della sezione regionale competente, in conformità alle disposizioni della legge 7 agosto 1990, n. 241 (Nuove norme sul procedimento amministrativo): (…) c) rilascia e revoca i provvedimenti di autorizzazione all'esercizio per le strutture sanitarie e socio- sanitarie di propria competenza e i provvedimenti di accreditamento (…)*.";
- all'art. 8 ("*Procedimento per il rilascio dell'autorizzazione all'esercizio delle attività sanitarie e socio-sanitarie*"), commi 1, 2 e 3 che:

  "1. *Tutti i soggetti che intendono gestire attività sanitaria o socio-sanitaria soggetta ad autorizzazione all'esercizio sono tenuti a presentare domanda alla Regione o al comune*.
  2. Alla domanda di autorizzazione all'esercizio devono essere allegati il titolo attestante l'agibilità, la dichiarazione sostitutiva di atto di notorietà concernente il possesso dei requisiti, i titoli accademici del responsabile sanitario e tutta la documentazione richiesta dall'ente competente. L'atto di notorietà deve indicare compiutamente il numero e le qualifiche del personale da impegnare nella struttura.
  3. Alla Regione compete il rilascio dell'autorizzazione all'esercizio per le strutture sanitarie e socio-sanitarie di cui all'art. 5, comma 1, nonché per i servizi di assistenza territoriale in regime domiciliare e per le attività di assistenza territoriale in regime domiciliare svolte dalle strutture che erogano prestazioni di assistenza territoriale residenziale, semiresidenziale e ambulatoriale.";

- all'art. 24, commi 2 e 3 che:

  "*2. Le strutture pubbliche e private, gli Istituti di ricovero e cura a carattere scientifico (IRCCS) privati e gli enti ecclesiastici possono richiedere con unica istanza il rilascio dell'autorizzazione all'esercizio e dell'accreditamento istituzionale;*
  3. Ai fini della concessione dell'accreditamento, il dirigente della sezione regionale competente, verificata la funzionalità della struttura in base agli indirizzi di programmazione regionale come individuati all'atto dell'autorizzazione, in caso di esito positivo, avvia la fase istruttoria entro sessanta giorni dal ricevimento della domanda e chiede la verifica sugli aspetti tecnico-sanitari e il rispetto della disciplina prevista dal CCNL di settore all'Organismo tecnicamente accreditante, il quale trasmette gli esiti entro novanta giorni dal conferimento dell'incarico. Sulla base delle risultanze delle valutazioni effettuate, il dirigente della sezione regionale competente, completata la fase istruttoria e predispone gli atti conseguenti. Gli oneri derivanti dall'attività di verifica sono a carico dei soggetti che richiedono l'accreditamento, secondo tariffe definite dalla Giunta regionale.";

- all'art. 29 (Norme transitorie e finali), comma 5 bis che "Alle strutture sanitarie, ivi *comprese quelle disciplinate dal Reg. reg. 11 aprile 2017, n. 10 (Determinazione dei requisiti strutturali e organizzativi per l'autorizzazione e l'accreditamento delle strutture e dei servizi per la prevenzione, la cura, la riabilitazione e l'assistenza a persone con problemi di uso, abuso o dipendenza da sostanze o comunque affette da una dipendenza patologica. Fabbisogno) e a quelle socio sanitarie di cui al successivo comma 6, già contrattualizzate alla data di entrata in vigore della presente legge, che siano interessate da un processo di adeguamento ai nuovi requisiti minimi e ulteriori previsti da sopravvenute norme regionali, sono rilasciati o confermati l'autorizzazione all'esercizio e l'accreditamento istituzionale, previa verifica del possesso dei requisiti organizzativi, fatto salvo l'obbligo di adeguamento dei requisiti strutturali nei termini previsti dalle predette norme e comunque non oltre tre anni dalla data di presentazione dell'istanza congiunta di autorizzazione all'esercizio e accreditamento istituzionale ai sensi dell'articolo 24, comma 2, della presente legge, e salve diverse disposizioni, anche in deroga, dei rispettivi regolamenti.*";

Con Determinazione Dirigenziale n. 93 del 21/04/2016 ad oggetto "*Società Cooperativa Sociale Comunità OASI 2 S. Francesco di Trani (BT). Richiesta di verifica di compatibilità, ex art. 7 L.R. n. 8/2004 e s.m.i.,*

trasmessa dal Comune di Trani (BT) in relazione all'Istanza di autorizzazione alla realizzazione di una struttura per tossicodipendenti nell'area terapeutico-riabilitativa residenziale, da ubicare in Contrada Curatorio. Parere favorevole." la Sezione Programmazione Assistenza Ospedaliera e Specialistica e Accreditamento (PAOSA) ha espresso, ai sensi dell'art. 7 della L.R. n. 8/2004 e s.m.i., *"parere favorevole al rilascio della verifica di compatibilità richiesta dal Camune di Trani (BT) in relazione all'istanza della "Società Cooperativa Sociale Comunità OASI 2 S. Francesco" di autorizzazione alla realizzazione di una struttura per tossicodipendenti nell'area terapeutico-riabilitativa residenziale, da ubicare in Trani (BT) in Contrada Curatorio, con una ricettività massima di n. 24 (ventiquattro) unità di cui n. 3 riservati ai soggetti sottoposti agli arresti domiciliari e n. 1 (una) riservato a soggetti minori (...)"*.

Con *"ATTO DI AUTORIZZAZIONE ALLA REALIZZAZIONE di struttura residenziale educativo-assistenziale per tossicodipendenti, in via del Curatorio a Trani - BT, denominata "Controvento", di cui all'art.* 5, *comma 1, lett. a), punto 1.2.3, della L.R. n. 8 del 28.5.2004."* prot. n. 19726 del 20/05/2016, il Sindaco del Comune di Trani ha autorizzato a realizzazione della suddetta struttura *"con una ricettività massimo di n.24 (ventiquattro) unità, di cui n.3 (tre) riservate ai soggetti sottoposti agli arresti domiciliari e n. 1 (uno) riservato a soggetti minori, come da Parere favorevole di verifica di compatibilità suddetto."*.

Con Determinazione Dirigenziale n. 142 del 22/12/2016 ad oggetto "*Società Cooperativa Sociale Comunità OASI 2 S. Francesco di Trani (BT). Rilascio di autorizzazione all'esercizio ai sensi dell'art. 8, co. 3 della L.R. n. 8 del 28/5/2004 s.m.i. per una struttura per tossicodipendenti nell'area terapeutico-riabilitativa residenziale denominata "CONTROVENTO DI OASI 2", da ubicare in Trani (BT) alla Via Curatorio.*", la scrivente Sezione ha determinato "*di rilasciare alla "Società Cooperativa Sociale Comunità Oasi 2 San Francesco" di Trani, il cui legale rappresentante è Losapio Gianpietro, l'autorizzazione all'esercizio di una struttura per tossicodipendenti nell'area terapeutico-riabilitativa residenziale con una rappresentante ricettività massima di n. 24 (ventiquattro) unità di cui n. 3 riservati ai soggetti sottoposti agli arresti domiciliari e n. 1 (una) riservata a soggetti minori, da ubicare in Trani (BT) in Contrada Curatorio ed il cui Responsabile Sanitario è la Dr.ssa Brattoli Lucia, nata ad omissis il 17.07.1976, laureata in Psicologia (…) e specializzata in Psicoterapia Strategica Integrata (…), iscritta all'Albo degli Psicologi della Regione Puglia*".

Con *Pec* del 30/04/2018 ad oggetto "*Comunità Terapeutica Controvento - Istanza di conferma dell'autorizzazione all'esercizio e contestuale richiesta di accreditamento*", acquisita dalla scrivente Sezione con prot. n. AOO_183/6700 del 07/05/2018, il legale rappresentante della "Società Cooperativa Sociale Comunità Oasi 2 San Francesco" ha trasmesso la nota ad oggetto "*Regolamento Regionale 11 Aprile 2017, n° 10 "Determinazione dei requisiti strutturali e organizzativi per l'autorizzazione e l'accreditamento delle strutture e dei servizi per la prevenzione, la cura, la riabilitazione e l'assistenza a persone con problemi di uso, abuso o dipendenza da sostanze o comunque affette da una dipendenza patologica, - Istanza di conferma dell'autorizzazione all'esercizio e contestuale richiesta di accreditamento per la struttura denominata "Comunità Terapeutica Controvento", ubicata in Trani (BT) alla via Curatoio, s.n.c.*" con la quale ha chiesto:

"*(…) Per la suddetta struttura, ai sensi dell'art. 21 del Reg.to Reg.le n. 10 dell'll.4.2017 e dell'art. 8 della L. R. n. 9 del 2.5.2017:*

1. *la conferma dell'autorizzazione all'esercizio, nell'Area Terapeutico-Riabilitativa in regime residenziale con una capacità di 19 utenti;*
2. *l'accreditamento istituzionale."*

Dichiarando che:
"*(…)*

- *con Determinazione n° 288 del 4.12.2017 del Dirigente della Sezione Strategia e Governo dell'offerta*

dell'Assessorato Sanità e Servizi Sociali della Regione Puglia, la struttura è stata iscritta, ai sensi dell'art. 10 della L. R. 22/96, all'Albo Regionale definitivo degli Enti Ausiliari che operano per il recupero di soggetti tossicodipendenti, nonché autorizzata ad operare nell'Area Terapeutico- Riabilitativa in regime residenziale con una capacità di 24 utenti;

- *che in data 12.4.2018 è stata già inoltrata al Comune di Trani istanza di trasformazione ai sensi dell'art. 21 del R.R. n. 10/17 finalizzata alla trasformazione di n. 3 posti letto per pazienti in doppia diagnosi (ex art. 11 del R.R. n. 10/17) e n.* 2 *posti letto per particolari tipologie di dipendenza (ex art. 13 del R.R. n. 10/17) per cui i restanti 19 posti saranno dedicati a Comunità Terapeutica base;*
- *la citata Soc. Coop. Soc. Comunità Oasi 2 S. Francesco Onlus, risulta altresì iscritta al citato Albo Regionale definitivo degli Enti Ausiliari che operano per il recupero di soggetti tossicodipendenti con struttura autorizzata ad operare nell'area terapeutico riabilitativa in regime residenziale con una capacità di 17 utenti ubicata in Corato (BA) alla Via degli Anemoni, 20, ed autorizzata giusta iscrizione all'Albo Regionale degli Enti Ausiliari, ex art.116, DPR 309/1990, con D.D. n.318 del 30-7-2002 e succ. mod. con D.D. n.49 del 9-3-2009. (…)*".

Con nota prot. n. AOO_183/14218 del 31/10/2019 ad oggetto "*Società Cooperativa Sociale Comunità OASI 2 San Francesco Onlus di Trani (BT). Istanza di conferma dell'autorizzazione all'esercizio e di rilascio di accreditamento per la struttura terapeutico-riabilitativa residenziale per dipendenze patologiche (art. 10 R.R. n. 10/2017 s.m.i.) con n. 19 posti letto denominata "Controvento", ubicata in Trani alla Via Curatoio snc. Richiesta di integrazione documentale. Incarico di verifica del possesso dei requisiti di esercizio e accreditamento.*", la scrivente Sezione ha invitato "*il legale rappresentante della Società Cooperativa Sociale Comunità Oasi 2 San Francesco Onlus" di Trani (BT) a trasmettere a questa Sezione, nel termine di 15 (quindici) giorni:*

- *autocertificazione del rappresentante legale relativa all'assenza "di condanne definitive per reati di evasione fiscale e contributiva nei confronti (...) del legale rappresentante, degli amministratori, nonché degli associati e dei soci titolari di quote o azioni superiori al 20 per cento", di cui al sopracitato art. 20, comma 2, lett. e) della L.R. n. 9/2017 e s.m.i., con allegata fotocopia, ai sensi dell'art. 38 del D.P.R. n. 445/2000, di un documento d'identità;*
- *autocertificazione antimafia resa dal legale rappresentante ai sensi del D.P.R. n. 445/2000;*
- *dichiarazione sostitutiva di atto di notorietà di non versare in una delle situazioni di decadenza di cui ai commi 4 e 5 dell'art. 9 della L.R. n. 9/2017 s.m.i.;*"

e, nelle more della trasmissione della suddetta integrazione documentale, ha invitato:
"

- *ai sensi dell'art. 24, comma 2 e dell'art. 29, comma 9 della L.R. n. 9/2017 e Ss.m.i. il Dipartimento di Prevenzione della ASL BA, ed ai sensi dell'art. 8, comma 5 della L.R. n. 9/2017 s.m.i. il Dipartimento Dipendenze Patologiche della ASL BT, ad effettuare idoneo sopralluogo presso la sede della struttura terapeutico-riabilitativo residenziale per dipendenze patologiche (art. 10 del R.R. n. 10/2017 s.m.i.) con n. 24 posti letto denominata "Controvento", ubicata in Trani (BT) alla Via Curatoio snc e gestita dalla "Società Cooperativa Sociale Comunità Oasi 2 San Francesco Onlus" di Trani, finalizzato alla verifica congiunta dei requisiti di esercizio, soggettivi, strutturali, funzionali e di personale, previsti dal R.R. n. 10/2017 e s.m.i. e dalla L.R. n. 9/2017 s.rn.i., tenuto conto di quanto disposto dal sopra riportato art. 29, comma 5 bis della medesima Legge;*
- *ai sensi dell'art. 24, commi 2 e 3 e dell'art. 29, comma 9 della L.R. n. 9/2017 s.m.i., il Dipartimento di Prevenzione della ASL BA ad effettuare idoneo sopralluogo presso la sede della struttura terapeutico-riabilitativo residenziale per dipendenze patologiche (art. 10 del R.R. n. 10/2017 s.m.i.), con n. 24 posti letto denominata "Controvento", ubicata in Trani (BT), alla Via Curatoio snc e gestita dalla "Società Cooperativa Sociale Comunità Oasi 2 San Francesco Onlus" di Trani, finalizzato alla verifica dei requisiti di accreditamento generali e specifici previsti dal Regolamento Regionale n. 10/2017 e s.rn.i. e dalla*

L.R. n. 9/2017 e s.rn.i., tenuto conto di quanto disposto dal sopra riportato art. 29, comma 5 bis della medesima Legge. (…)".

Con nota prot. n. AOO_183/14557 del 08/11/2019 ad oggetto "*Società Cooperativa Sociale Comunità OASI 2 San Francesco Onlus di Trani (BT). Istanza di conferma dell'autorizzazione all'esercizio e di rilascio di accreditamento per la struttura terapeutico-riabilitativa residenziale per dipendenze patologiche (art. 10 R.R. n. 10/2017 s.m.i.) con n. 19 posti letto denominata "Controvento", ubicata in Trani alla Via Curatoio snc. Rettifica della nota di incarico di verifica del possesso dei requisiti di esercizio e accreditamento - prot. n. AOO_183/14218 del 31/10/2019*." la scrivente Sezione:
"*(…) atteso che nel sopra riportato incarico ai suddetti Dipartimenti di Prevenzione, per mero errore materiale, è stato erroneamente indicato un numero di 24 posti letto, in quanto il legale rappresentante della Società Cooperativa Sociale Comunità Oasi 2 San Francesco, con istanza presentata prot. n. C144/2018 del 02/05/2018, ha chiesto la conferma dell'autorizzazione all'esercizio e l'accreditamento nell'area terapeutico- riabilitativa residenziale limitatamente a n. 19 posti letto, i quali, come riportato dalla scrivente nella sopra citata prot. n. AOO_183/14218 del 31/10/2019 risultano compresi nel fabbisogno regolamentare previsto per detta tipologia dall'art. 1 del R.R. 19/2019;*
a rettifica della nota di incarico prot. n. AOO_183/14218 del 31/10/2019" ha invitato:
"

- *ai sensi dell'art. 24, comma 2 e dell'art. 29, comma 9 della L.R. n. 9/2017 e s.m.i. il Dipartimento di Prevenzione della ASL BA, ed ai sensi dell'art. 8, comma 5 della L.R. n. 9/2017 s.m.i. il Dipartimento Dipendenze Patologiche della ASL BT, ad effettuare idoneo sopralluogo presso la sede della struttura terapeutico-riabilitativo residenziale per dipendenze patologiche (art. 10 del R.R. n. 10/2017 s.m.i.) con n. 19 posti letto denominata "Controvento", ubicata in Trani (BT) alla Via Curatoio snc e gestita dalla "Società Cooperativa Sociale Comunità Oasi 2 San Francesco Onlus" di Trani, finalizzato alla verifica congiunta dei requisiti di esercizio, soggettivi, strutturali, funzionali e di personale, previsti dal R.R. n. 10/2017 e s.m.i. e dalla L.R. n. 9/2017 s.m.i., tenuto conto di quanto disposto dal sopra riportato art. 29, comma 5 bis della medesima Legge;*
- *ai sensi dell'art. 24, commi 2 e 3 e dell'art. 29, comma 9 della L.R. n. 9/2017 s.m.i., il Dipartimento di Prevenzione della ASL BA ad effettuare idoneo sopralluogo presso la sede della struttura terapeutico-riabilitativo residenziale per dipendenze patologiche (art. 10 del R.R. n. 10/2017 s.m.i.), con n. 19 posti letto denominata "Controvento", ubicata in Trani (BT), alla Via Curatoio snc e gestita dalla "Società Cooperativa Sociale Comunità Oasi 2 San Francesco Onlus" di Trani, finalizzato alla verifica dei requisiti di accreditamento generali e specifici previsti dal Regolamento Regionale n. 10/2017 e s.m.i. e dalla L.R. n. 9/2017 e s.m.i., tenuto conto di quanto disposto dal sopra riportato art. 29, comma 5 bis della medesima Legge.*".

In riscontro alla nota prot. n. AOO_183/14218 del 31/10/2019, con le *Pec* del 13/11/2019 ad oggetto "*Autocertificazione per accreditamento - Soc. Coop. Oasi 2*", acquisite dalla scrivente Sezione con prot. nn. 14955 e 14958 del 19/11/2019 il legale rappresentante della Società Cooperativa Sociale Comunità OASI 2 San Francesco Onlus ha trasmesso l'integrazione documentale richiesta.

In riscontro alla nota prot. n. AOO_183/14218 del 31/10/2019, con nota prot. n. 86169 del 27/12/2019 ad oggetto "*RISCONTRO VS NOTA n.AOO_183/14557 DELL'8.11.2019 - VERBALE DI SOPRALLUOGO PRESSO LA STRUTTURA RESIDENZIALE TERPEUTICA RIABILITATIVA PER TOSSICODIPENDENTI IN TRANI*.", il Direttore del Dipartimento Dipendenze Patologiche della ASL BT ha dichiarato che, "*esaminati tutti gli esibiti, a conclusione del procedimento non si riscontrano criticità e si afferma che la struttura risponde pienamente a quanto stabilito dalle normative vigenti con particolare riferimento all'art. 8 comma 5 della L.R. n. 9/17*".

Con *Pec* del 08/11/2021 ad oggetto "*Comunità terapeutica Residenziale per persone con dipendenza*

patologica "Controvento" Comunicazione Responsabile Sanitario della Struttura", acquisita dalla scrivente Sezione con prot. n. AOO_183/14811 del 10/11/2021, il legale rappresentante della Società Cooperativa Sociale Comunità OASI 2 San Francesco Onlus ha comunicato "*che la Responsabile Sanitaria della struttura "Comunità terapeutica residenziale per persone con Dipendenza Patologica Controvento" sarà la dottoressa Claudia Quercia nata a omissis il 25.7.1982 e (…) ai sensi dell'art. 10 comma 2 della legge regionale n. 9 del 2017, in luogo della dottoressa Lucia Brattoli, passata ad altro incarico (…)*".

In riscontro alla nota prot. n. AOO_183/14218 del 31/10/2019, con *Pec* del 02/02/2023 ad oggetto "*Soc. Coop. Soc. Comunità OASI 2 San Francesco Onlus - Struttura terapeutica -riabilitativa residenziale con una ricettività massima di 24 (ventiquattro) unità per dipendenze patologiche ex art 10 R.R.. n° 10/2017 e smi denominata CONTROVENTO, ubicata nel Comune di Trani alla Via Curatolo. Incarico della Regione Puglia Ufficio Accreditamenti per la verifica del possesso dei requisiti ulteriori ai sensi del R.R. 03/2005 e smi per l'accreditamento istituzionale.*", acquisita dalla scrivente Sezione con prot. n. 2908 del 03/02/2023, il Dirigente Medico SISP Corato Ruvo Terlizzi, il Direttore SISP AREA NORD e il Direttore del Dipartimento di Prevenzione ASL BA hanno comunicato quanto di seguito riportato: "*In adempimento a quanto disposto dal Dipartimento Regionale per la Promozione della Salute del · Benessere Sociale e dello Sport per tutti Sezione Strategie e governo dell'offerta Servizio Accreditamenti e Qualità con nota prot. AOO_183/14218 del 31.10.2019 si comunica che questa ASL BA ha concluso con esito favorevole le verifiche di propria competenza. Si esprime, pertanto, parere favorevole a quanto in oggetto indicato alle condizioni e prescrizioni contenute nell'autorizzazione all'esercizio di cui alla D.D. N° 142 del 22.12.2016, relative al contesto ambientale segnalato con l'Unita nota 47952 di prot. del 03.03.2020. Si allegano planimetrie (…).*".

Con *Pec* del 07/05/2024 ad oggetto "*parere utile al fine dell'accreditamento comunità Controvento*", acquisita dalla scrivente Sezione con prot. n. 224219 del 10/05/2024, il Direttore UOC SERD/DDP Andria ha trasmesso la nota ad oggetto "*Riscontro vs nota AOO_183/14557 dell'8/11/2019. Verbale di sopralluogo presso la struttura residenziale terapeutica riabilitativa per dipendenze patologiche in Trani - Rilascio parere per accreditamento per la Comunità terapeutico riabilitativa residenziale "Controvento" sita in Trani alla via Curatoio s.n.c*." con la quale si dichiara che "*(…) con nota n. 86169 del 27/12/2019 a firma del dott. Rutigliano Leonardo direttore f.f. Dipartimento Dipendenze Patologiche della ASL BT, sono stati già esaminati tutti gli atti esibiti dall'ente gestore accertandone il pieno possesso dei requisiti previsti dall'art. 8 comma 5 della L. R. n. 9/17 (…)*
Considerato che

- *alla suddetta C.T. Controvento ed a questo Dipartimento Dipendenze patologiche ed alla Direzione ASL BT non risulta, ad oggi, pervenuto alcun parere autorizzativo e di accreditamento regionale.*
- *è necessario addivenire al più presto all›accreditamento istituzionale, essendo la Comunità, in epigrafe citata, l'unica autorizzata nel territorio di questa ASL BT*

SI DICHIARA CHE

in data 03/05/2024 (…) il sottoscritto Dr. Gianfranco Mansi, in qualità di Direttore Dipartimento Dipendenze ASL BT, ha effettuato nuovo idoneo sopralluogo presso la citata struttura "Controvento", (…)

P.Q.M.

esaminati dettagliatamente tutti gli atti esibiti si afferma che la struttura "Controvento" risponde pienamente a quanto stabilito dalle normative vigenti con particolare riferimento all' art. 8 comma 5 della L. R. n. 9/17. Si rilascia pertanto, per quanto di competenza, il parere positivo utile ai fini dell'accreditamento regionale.".

Con nota prot. n. 339377 del 04/07/2024 ad oggetto "*Rif. nota prot. n. 15669/2023 del 02/02/2023 ad oggetto "soc. Coop. Soc. Comunità OASI 2 San Francesco Onlus - Struttura terapeutica riabilitativa residenziale con una ricettività massima di 24 (ventiquattro) unità per dipendenze patologiche ex art 10 R.R. n° 10/2017 e smi denominata CONTROVENTO, ubicata nel Comune di Trani alla Via Curatoio. Incarico della Regione Puglia*

Ufficio Accreditamenti per la verifica del possesso dei requisiti ulteriori ai sensi del R.R. 03/2005 e smi per l'accreditamento istituzionale.". Richiesta documentazione." la scrivente Sezione: "*(…) atteso che al predetto prot. n. AOO_183/2908 del 03/02/2023 non risultano allegate e citate planimetrie né a nota prot. n. 47952 del 03.03.2020 e che la nota di cui al medesimo protocollo non include a puntuale relazione del sopralluogo effettuato*" ha invitato "***il Dipartimento di Prevenzione della ASL BA a trasmettere alla scrivente Sezione, entro il termine di 15 giorni dalla notifica della presente**, a relazione del sopralluogo effettuato presso la struttura terapeutico-riabilitativa residenziale per dipendenze patologiche (ex art. 10 R.R. n. 10/2017 s.m.i.) **con n. 19 posti letto** denominata "Controvento", ubicata in Trani alla Via Curatoio snc, attestante esplicitamente il possesso dei "requisiti di esercizio, soggettivi, strutturali, funzionali e di personale, previsti dal R.R. n. 10/2017 e s.m.i. e dallo L.R. n. 9/2017 s.m.i.'' nonché il possesso dei "requisiti di accreditamento generali e speci[ici previsti dal Regolamento Regionale n.10/2017 e s.m.i. e dalla LR. N. 9/2017 e s.m.i.", corredata dì copia della planimetria della struttura e della prefata nota prot. n. 47952 del 03.03.2020;*" chiedendo, altresì, "*di relazionare, allegando la relativa documentazione, in merito alla rispondenza alla normativa di riferimento relativamente a quanto di seguito elencato:*

- *atto di nomina, dichiarazione di accettazione incarico, autocertificazione del possesso dei titoli professionali e non incompatibilità, nonché copia dei titoli professionali in possesso del responsabile sanitario;*
- *elenco del personale impiegato presso a struttura in oggetto, con specificazione di numero e qualifiche ricoperte*.".

In riscontro alla nota prot. n. 339377 del 04/07/2024, con *Pec* del 31/07/2024 ad oggetto "*Rif. nota prot. n. 15669/2023 del 02/02/2023 ad oggetto "Soc. Coop. Soc. Comunità OASI 2 San Francesco Onlus - Struttura terapeutica riabilitativa residenziale con una ricettività massima di 24 unità per dipendenze patologiche ex art 10 R.R. n° 10/2017 e smi denominata CONTROVENTO, ubicata nel Comune di Trani alla Via Curatoio. Incarico della Regione Puglia Ufficio Accreditamenti per la verifica del possesso dei requisiti ulteriori ai sensi del R.R. 03/2005 e smi per l'accreditamento istituzionale". Richiesta documentazione. RISCONTRO*." acquisita dalla scrivente Sezione con prot. n. 398493 del 05/08/2024, il Direttore UOC SISP AREA NORD e il Direttore del Dipartimento di Prevenzione della ASL BA hanno trasmesso la documentazione richiesta.

Per tutto quanto sopra esposto,

si propone di confermare in capo alla Società Cooperativa Sociale Comunità OASI 2 San Francesco Onlus con sede legale in Trani (BT) – Via Pedaggio S. Chiara, 57 bis, il cui legale rappresentante è il Sig. Losapio Gianpietro, l'autorizzazione all'esercizio ai sensi dell'art. 3, comma 3, lett. c), dell'art. 8, comma 3 della L.R. n. 9/2017 s.m.i. e di rilasciare l'accreditamento istituzionale ai sensi dell'art. 24, comma 3 della L.R. n. 9/2017 s.m.i., per la struttura terapeutico-riabilitativo residenziale per dipendenze patologiche (*ex*art. 10 R.R. n. 10/2017 s.m.i.) con n. 19 posti letto denominata "Controvento", ubicata in Trani (BT) alla Via Curatoio snc., il cui responsabile sanitario è la Dr.ssa Claudia Quercia nata il 25/07/1982, laureata in Psicologia Clinica e specializzata in Psicoterapia ed iscritta all'Ordine degli Psicologi della Regione Puglia,

con la prescrizione che il legale rappresentante della Società Cooperativa Sociale Comunità OASI 2 San Francesco Onlus di Trani (BT);

- trasmetta alla scrivente Sezione, entro il termine di 20 giorni dalla notifica del presente provvedimento:
  - con riferimento allo standard di personale richiesto dalla normativa, l'autocertificazione, aggiornata allo stato attuale, concernente l'indicazione specifica del numero, nominativi, qualifiche, debito orario e tipologia di contratto applicato al personale impegnato nella struttura in oggetto;
  - dichiarazione sostitutiva di atto di notorietà di non versare in una delle situazioni di decadenza di cui ai commi 4 e 5 dell'art. 9 della L.R. n. 9/2017 s.m.i.;

- trasmetta alla scrivente Sezione, al Dipartimento di Prevenzione della ASL BA ed al Servizio Qu.O.T.A. dell'AReSS Puglia, entro il termine di 30 giorni dalla notifica del presente provvedimento, **copia dei contratti sottoscritti con il personale e dei modelli UNILAV relativi al personale in organico presso la struttura** ubicata in Trani (BT) alla Via Curatoio snc;

di incaricare il Dipartimento di Prevenzione della ASL BA per la verifica dell'adempimento delle prescrizioni di cui sopra entro i termini previsti, valutandone la congruità ai fini del definitivo ed effettivo accertamento della rimozione delle carenze nonché della**sussistenza dei requisiti organizzativi previsti dal R.R. n. 10/2017 s.m.i.** per la struttura ubicata in Trani (BT) alla Via Curatoio snc, i cui esiti dovranno essere comunicati a questa Sezione entro i successivi 30 giorni dalla notifica del presente provvedimento. In caso di esito negativo, la scrivente Sezione provvederà, senza preavviso, all'annullamento d'ufficio *ex* articolo 21 nonies L. n. 241/1990 e s.m.i. del presente provvedimento;

e con la precisazione che:

- in caso di sostituzione del responsabile sanitario, il legale rappresentante della "Società Cooperativa Sociale Comunità OASI 2 San Francesco Onlus con sede legale in Trani (BT), è tenuto a comunicare tempestivamente le generalità del nuovo responsabile, documentare i titoli professionali da questi posseduti e produrre dichiarazione di accettazione dell'incarico ai fini della variazione, ai sensi dell'art. 10, comma 2 della L.R. n. 9/2017 e s.m.i., del relativo provvedimento autorizzativo;
- il legale rappresentante della "legale rappresentante della "Società Cooperativa Sociale Comunità OASI 2 San Francesco Onlus con sede legale in Trani (BT), dovrà comunicare a questa Sezione, ai sensi dell'art. 11, comma 1 della L.R. n. 9/2017 e s.m.i., ogni variazione relativa al personale sanitario operante nella struttura;
- ai sensi dell'art. 16, comma 1 della L.R. n. 9/2017 e s.m.i. "(…) *Il legale rappresentante del soggetto autorizzato ha l'obbligo di comunicare immediatamente al comune o alla Regione, secondo la competenza stabilita ai sensi dell'articolo 8, e al dipartimento di prevenzione dell'azienda sanitaria locale territorialmente competente la perdita dei suddetti requisiti minimi o l'instaurarsi di cause di decadenza dell'autorizzazione all'esercizio. Ove possibile, il dipartimento di prevenzione dell'azienda sanitaria locale prescrive specifiche azioni mirate al ripristino della rispondenza ai criteri di legge del soggetto autorizzato. E' facoltà degli organi di vigilanza competenti la richiesta di documenti o di atti di notorietà redatti a cura del responsabile sanitario, comprovanti la permanenza del possesso dei requisiti minimi previsti dal regolamento regionale e attestanti l'assenza di cause di decadenza dell'autorizzazione all'esercizio, con cadenza quinquennale a partire dalla data di rilascio dell'autorizzazione e ogni qualvolta ciò sia, dagli stessi, ritenuto opportuno.*";
- l'accreditamento è detenuto subordinatamente alla sussistenza delle condizioni di cui all'art. 20 della L.R. n. 9/2017 e s.m.i. e dei requisiti ulteriori di cui ai Regolamenti Regionali nn. 3/2005 e s.m.i., 10/2017 s.m.i. e 16/2019;
- ai sensi dell'art. 21, comma 4 della L.R. n. 9/2017 "*Le AASSLL non sono obbligate a stipulare i contratti di cui al comma 3 con i soggetti accreditati.*";
- ai sensi dell'art. 24, comma 4 della L.R. n. 9/2017 s.m.i., il legale rappresentante della legale rappresentante della "Società Cooperativa Sociale Comunità OASI 2 San Francesco Onlus con sede legale in Trani (BT), "*entro e non oltre il termine di scadenza di ogni triennio decorrente dalla data di rilascio del provvedimento di accreditamento"*, dovrà rendere "*alla Regione una dichiarazione sostitutiva di atto di notorietà della permanenza del possesso dei requisiti minimi e ulteriori previsti dal regolamento regionale o da altra specifica normativa. Nello stesso termine, il legale rappresentante rende una dichiarazione sostitutiva di atto di notorietà di sussistenza di tutte le condizioni essenziali previste dall'articolo 20, comma 2, ai fini dell'accreditamento istituzionale. L'omessa presentazione delle dichiarazioni sostitutive nel termine previsto, comporta l'applicazione della sanzione pecuniaria stabilita dall'articolo 14, comma 10. Il legale rappresentante del soggetto autorizzato all'esercizio comunica*

tempestivamente al comune o alla Ragione, secondo la competenza stabilita ai sensi dell'articolo 8, e al dipartimento di prevenzione dell'azienda sanitaria locale territorialmente competente, l'eventuale stato di crisi occupazionale e il dover ricorrere a forme di ammortizzatori sociali, con relazione illustrativa dello stato di crisi e delle misure da adottarsi. In caso di omessa presentazione della dichiarazione relativa alla sussistenza dei requisiti minimi e ulteriori o di omessa comunicazione prevista dal presente comma, la Regione dispone verifica ispettiva senza preavviso per l'accertamento dei medesimi e di ogni altro presupposto o condizione ai fini del mantenimento dell'accreditamento istituzionale e della sottostante autorizzazione all'esercizio.";

- ai sensi dell'art. 26, comma 1 "*La Regione può verificare in ogni momento la permanenza dei requisiti stabiliti e delle condizioni previste ai fini dell'accreditamento, nonché l'attuazione delle prescrizioni eventualmente adottate con il provvedimento di accreditamento. Per tale attività di verifica si avvale dell'Organismo tecnicamente accreditante*.".
- l'Ufficio U.O.G.A.P.C. ASL BT è tenuto ad espletare gli adempimenti di competenza relativi all'attivazione del codice STS 11 identificativo della struttura (che dovrà, altresì, essere trasmesso all'indirizzo hd.edotto@exprivia.com per le consecutive operazioni di competenza sul sistema Edotto) allo scopo di consentire alla Scrivente di poter attribuire il relativo codice regionale.

VERIFICA AI SENSI DEL D. LGS. 196/03
Garanzie alla riservatezza

La pubblicazione dell'atto all'Albo, salve le garanzie previste dalla legge 241/90 in tema di accesso ai documenti amministrativi, avviene nel rispetto della tutela alla riservatezza dei cittadini, secondo quanto disposto dal Dlgs 196/03 in materia di protezione dei dati personali, nonché dal vigente regolamento regionale n. 5/2006 per il trattamento dei dati sensibili e giudiziari.

Ai fini della pubblicità legale, l'atto destinato alla pubblicazione è redatto in modo da evitare la diffusione di dati personali identificativi non necessari ovvero il riferimento a dati sensibili, qualora tali dati fossero indispensabili per l'adozione dell'atto, essi sono trasferiti in documenti separati, esplicitamente richiamati.

ADEMPIMENTI DI CUI ALLA L.R. 28/01 e successive modificazioni ed integrazioni.

Il presente provvedimento non comporta alcun mutamento qualitativo o quantitativo di entrata o di spesa né a carico del Bilancio della Regione né a carico degli Enti per i cui debiti i creditori potrebbero rivalersi sulla Regione e che è escluso ogni ulteriore onere aggiuntivo rispetto a quelli già autorizzati a valere sullo stanziamento previsto dal bilancio regionale.

DETERMINA

Di prendere atto di quanto espresso in narrativa, che costituisce parte integrante e sostanziale del presente atto e che qui si intende integralmente riportato.

Di confermare in capo alla Società Cooperativa Sociale Comunità OASI 2 San Francesco Onlus con sede legale in Trani (BT) – Via Pedaggio S. Chiara, 57 bis, il cui legale rappresentante è il Sig. Losapio Gianpietro, l'autorizzazione all'esercizio ai sensi dell'art. 3, comma 3, lett. c), dell'art. 8, comma 3 della L.R. n. 9/2017 s.m.i. e di rilasciare l'accreditamento istituzionale ai sensi dell'art. 24, comma 3 della L.R. n. 9/2017 s.m.i., per la struttura terapeutico-riabilitativo residenziale per dipendenze patologiche (*ex* art. 10 R.R. n. 10/2017 s.m.i.) con n. 19 posti letto denominata "Controvento", ubicata in Trani (BT) alla Via Curatoio snc., il cui responsabile sanitario è la Dr.ssa Claudia Quercia nata il 25/07/1982, laureata in Psicologia Clinica e specializzata in Psicoterapia ed iscritta all'Ordine degli Psicologi della Regione Puglia,

con la prescrizione che il legale rappresentante della Società Cooperativa Sociale Comunità OASI 2 San Francesco Onlus di Trani (BT);

- trasmetta alla scrivente Sezione, entro il termine di 20 giorni dalla notifica del presente provvedimento:
  - con riferimento allo standard di personale richiesto dalla normativa, l'autocertificazione, aggiornata allo stato attuale, concernente l'indicazione specifica del numero, nominativi, qualifiche, debito orario e tipologia di contratto applicato al personale impegnato nella struttura in oggetto;
  - dichiarazione sostitutiva di atto di notorietà di non versare in una delle situazioni di decadenza di cui ai commi 4 e 5 dell'art. 9 della L.R. n. 9/2017 s.m.i.;
- trasmetta alla scrivente Sezione, al Dipartimento di Prevenzione della ASL BA ed al Servizio Qu.O.T.A. dell'AReSS Puglia, entro il termine di 30 giorni dalla notifica del presente provvedimento, **copia dei contratti sottoscritti con il personale e dei modelli UNILAV relativi al personale in organico presso la struttura** ubicata in Trani (BT) alla Via Curatoio snc;

di incaricare il Dipartimento di Prevenzione della ASL BA per la verifica dell'adempimento delle prescrizioni di cui sopra entro i termini previsti, valutandone la congruità ai fini del definitivo ed effettivo accertamento della rimozione delle carenze nonché della**sussistenza dei requisiti organizzativi previsti dal R.R. n. 10/2017 s.m.i.** per la struttura ubicata in Trani (BT) alla Via Curatoio snc, i cui esiti dovranno essere comunicati a questa Sezione entro i successivi 30 giorni dalla notifica del presente provvedimento. In caso di esito negativo, la scrivente Sezione provvederà, senza preavviso, all'annullamento d'ufficio *ex* articolo 21 nonies L. n. 241/1990 e s.m.i. del presente provvedimento;

e con la precisazione che:

- in caso di sostituzione del responsabile sanitario, il legale rappresentante della "Società Cooperativa Sociale Comunità OASI 2 San Francesco Onlus con sede legale in Trani (BT), è tenuto a comunicare tempestivamente le generalità del nuovo responsabile, documentare i titoli professionali da questi posseduti e produrre dichiarazione di accettazione dell'incarico ai fini della variazione, ai sensi dell'art. 10, comma 2 della L.R. n. 9/2017 e s.m.i., del relativo provvedimento autorizzativo;
- il legale rappresentante della "legale rappresentante della "Società Cooperativa Sociale Comunità OASI 2 San Francesco Onlus con sede legale in Trani (BT), dovrà comunicare a questa Sezione, ai sensi dell'art. 11, comma 1 della L.R. n. 9/2017 e s.m.i., ogni variazione relativa al personale sanitario operante nella struttura;
- ai sensi dell'art. 16, comma 1 della L.R. n. 9/2017 e s.m.i. "(…) *Il legale rappresentante del soggetto autorizzato ha l'obbligo di comunicare immediatamente al comune o alla Regione, secondo la competenza stabilita ai sensi dell'articolo 8, e al dipartimento di prevenzione dell'azienda sanitaria locale territorialmente competente la perdita dei suddetti requisiti minimi o l'instaurarsi di cause di decadenza dell'autorizzazione all'esercizio. Ove possibile, il dipartimento di prevenzione dell'azienda sanitaria locale prescrive specifiche azioni mirate al ripristino della rispondenza ai criteri di legge del soggetto autorizzato. E' facoltà degli organi di vigilanza competenti la richiesta di documenti o di atti di notorietà redatti a cura del responsabile sanitario, comprovanti la permanenza del possesso dei requisiti minimi previsti dal regolamento regionale e attestanti l'assenza di cause di decadenza dell'autorizzazione all'esercizio, con cadenza quinquennale a partire dalla data di rilascio dell'autorizzazione e ogni qualvolta ciò sia, dagli stessi, ritenuto opportuno.*";
- l'accreditamento è detenuto subordinatamente alla sussistenza delle condizioni di cui all'art. 20 della L.R. n. 9/2017 e s.m.i. e dei requisiti ulteriori di cui ai Regolamenti Regionali nn. 3/2005 e s.m.i., 10/2017 s.m.i. e 16/2019;
- ai sensi dell'art. 21, comma 4 della L.R. n. 9/2017 "*Le AASSLL non sono obbligate a stipulare i contratti di cui al comma 3 con i soggetti accreditati.*";
- ai sensi dell'art. 24, comma 4 della L.R. n. 9/2017 s.m.i., il legale rappresentante della legale rappresentante della "Società Cooperativa Sociale Comunità OASI 2 San Francesco Onlus con sede legale in Trani (BT), "*entro e non oltre il termine di scadenza di ogni triennio decorrente dalla data di rilascio del provvedimento di accreditamento"*, dovrà rendere "*alla Regione una dichiarazione*

sostitutiva di atto di notorietà della permanenza del possesso dei requisiti minimi e ulteriori previsti dal regolamento regionale o da altra specifica normativa. Nello stesso termine, il legale rappresentante rende una dichiarazione sostitutiva di atto di notorietà di sussistenza di tutte le condizioni essenziali previste dall'articolo 20, comma 2, ai fini dell'accreditamento istituzionale. L'omessa presentazione delle dichiarazioni sostitutive nel termine previsto, comporta l'applicazione della sanzione pecuniaria stabilita dall'articolo 14, comma 10. Il legale rappresentante del soggetto autorizzato all'esercizio comunica tempestivamente al comune o alla Ragione, secondo la competenza stabilita ai sensi dell'articolo 8, e al dipartimento di prevenzione dell'azienda sanitaria locale territorialmente competente, l'eventuale stato di crisi occupazionale e il dover ricorrere a forme di ammortizzatori sociali, con relazione illustrativa dello stato di crisi e delle misure da adottarsi. In caso di omessa presentazione della dichiarazione relativa alla sussistenza dei requisiti minimi e ulteriori o di omessa comunicazione prevista dal presente comma, la Regione dispone verifica ispettiva senza preavviso per l'accertamento dei medesimi e di ogni altro presupposto o condizione ai fini del mantenimento dell'accreditamento istituzionale e della sottostante autorizzazione all'esercizio.";

- ai sensi dell'art. 26, comma 1 "*La Regione può verificare in ogni momento la permanenza dei requisiti stabiliti e delle condizioni previste ai fini dell'accreditamento, nonché l'attuazione delle prescrizioni eventualmente adottate con il provvedimento di accreditamento. Per tale attività di verifica si avvale dell'Organismo tecnicamente accreditante*.".
- l'Ufficio U.O.G.A.P.C. ASL BT è tenuto ad espletare gli adempimenti di competenza relativi all'attivazione del codice STS 11 identificativo della struttura (che dovrà, altresì, essere trasmesso all'indirizzo hd.edotto@exprivia.com per le consecutive operazioni di competenza sul sistema Edotto) allo scopo di consentire alla Scrivente di poter attribuire il relativo codice regionale.

Di notificare il presente provvedimento:

- al Legale Rappresentante della Società Cooperativa Sociale Comunità OASI 2 San Francesco Onlus con sede legale in Trani (BT) – Via Pedaggio S. Chiara, 57 bis, gestore della struttura terapeutico-riabilitativo residenziale per dipendenze patologiche (*ex* art. 10 R.R. n. 10/2017 s.m.i.), ubicata in Trani (BT) alla Via Curatoio snc.;
- al Direttore Generale dell'ASL BT;
- al Direttore del Dipartimento di Prevenzione dell'ASL BT;
- al Direttore del Dipartimento di Prevenzione dell'ASL BA;
- al Direttore del Dipartimento Dipendenze Patologiche dell'ASL BT;
- al Ufficio U.O.G.A.P.C. ASL BT;
- al Servizio Qu.O.T.A. dell'AReSS Puglia;
- al Servizio Sistemi Informativi e Tecnologie della Regione Puglia;
- al Sindaco del Comune di Trani (BT).

Il presente provvedimento, redatto in unico originale e composto di n. 16 facciate:

- è unicamente formato con mezzi informatici e firmato digitalmente;
- sarà pubblicato sul Bollettino Ufficiale della Regione Puglia;
- sarà pubblicato all'Albo della Sezione Strategie e Governo dell'Offerta/Albo Telematico (*ove disponibile*);
- sarà disponibile nel sito ufficiale della Regione Puglia (*ove disponibile l'albo telematico*);

Il presente Provvedimento è direttamente esecutivo.

Firmato digitalmente da:

EQ Autorizzazione e Accreditamento Strutture di Riabilitazione Psichiatrica - Dipendenze Patologiche - ASD
Valentina Di Francesco

Il Dirigente ad interim del Servizio Accreditamento e Qualità
Elena Memeo

Il Dirigente della Sezione Strategie e Governo dell'Offerta
Mauro Nicastro

DETERMINAZIONE DEL DIRIGENTE SEZIONE TRASPORTO PUBBLICO LOCALE E INTERMODALITÀ 9 settembre 2024, n. 150

CUP: B39B23002100002 Progetto "MaaS4Puglia" - Misura M1C1 1.4.6 del PNRR - Approvazione dell'Avviso Pubblico di Manifestazione di Interesse e dei relativi allegati per la selezione di soggetti qualificati come MaaS Operator. Individuazione MaaS Operator

IL DIRIGENTE DELLA STRUTTURA PROPONENTE

Visti:

- il Regolamento (UE) 2021/241, che istituisce il dispositivo per la ripresa e la resilienza;
- il Piano Nazionale di Ripresa e Resilienza (PNRR) approvato con Decisione del Consiglio ECOFIN del 13/07/2021, comunicata il 14/07/2021 con nota del Segretario generale del Consiglio LT161/21, ed in particolare la Missione 1 - Componente 1 - Sub-investimento 1.4.6 del PNRR;
- l'Avviso pubblico per la presentazione di Proposte di intervento a valere su PNRR - MISSIONE 1 - COMPONENTE 1 - Sub-investimento 1.4.6 "*Mobility As A Service for Italy*" - MAAS4ITALY - 7 TERRITORI - finanziato dall'Unione Europea - Next Generation EU", del 14/04/2023;
- il D.L. n. 77 del 31/05/2021, "*Governance del Piano nazionale di ripresa e resilienza e prime misure di rafforzamento delle strutture amministrative e di accelerazione e snellimento delle procedure*", così come modificato dalla L. n. 108 del 29/07/2021;
- il Regolamento Delegato (UE) 2017/1926 che integra la direttiva 2010/40/UE del Parlamento europeo e del Consiglio per quanto riguarda la predisposizione in tutto il territorio dell'Unione europea di servizi di informazione sulla mobilità multimodale;
- il Regolamento Delegato (UE) 2024/490 recante la modifica del regolamento delegato (UE) 2017/1926, che integra la direttiva 2010/40/UE del Parlamento europeo e del Consiglio per quanto riguarda la predisposizione in tutto il territorio dell'Unione europea di servizi di informazione sulla mobilità multimodale;
- il decreto del DTD della Presidenza del Consiglio dei ministri n. 150/2023 – PNRR, del 28/09/2023 "*Decreto di approvazione della graduatoria definitiva dell'Avviso pubblico per la presentazione di Proposte di intervento a valere su PNRR -MISSIONE 1 - COMPONENTE 1 - Sub-investimento 1.4.6 "Mobility As A Service for Italy" - MAAS4ITALY - 7 TERRITORI";*
- la D.G.R. n. 142 del 20/02/2023, "*Piano Nazionale di Ripresa e Resilienza, Missione 1 Componente 1 (M1C1) "Digitalizzazione, Innovazione e Sicurezza nella PA" - Indirizzi per la Partecipazione della Regione Puglia a bandi ed avvisi di interesse regionale, coordinamento con il Piano triennale di Riorganizzazione Digitale 2022-2024 e delega al RTD";*
- la D.G.R. n. 1354 del 02/10/2023 *"Modifiche alla D.G.R. 20.02.2023, n. 142 "Piano Nazionale di Ripresa e Resilienza, Missione 1 Componente 1 (M1C1) "Digitalizzazione, Innovazione e Sicurezza nella PA" - Indirizzi per la Partecipazione della Regione Puglia a bandi ed avvisi di interesse regionale, coordinamento con il Piano triennale di Riorganizzazione Digitale 2022-2024 e delega al RTD";*
- la Convenzione relativa al finanziamento concesso alla Regione Puglia dal DTD per il progetto "MAAS4PUGLIA" - CUP: B39B23002100002 - Avviso Pubblico per la presentazione di proposte d'intervento a valere sul Piano Nazionale di Ripresa e Resilienza - Missione 1 - Componente 1 - Sub-investimento 1.4.6 "*Mobility as a Service for Italy*" - MAAS4ITALY-7 TERRITORI finanziato dall'Unione europea – Next Generation EU, sottoscritta in data 29/01/2024, con PEC prot. n. 48906/2024.

Premesso che:

- con la Decisione di esecuzione del Consiglio ECOFIN del 13/07/2021, comunicata il 14/07/2021 con nota del Segretario generale del Consiglio LT161/21, è stato approvato il Piano Nazionale di Ripresa e Resilienza (PNRR) del Governo italiano, in cui sono stati individuati 6 ambiti strategici e strutturali di intervento (Missioni) per risollevare il Paese dalla crisi:

    1. Digitalizzazione, innovazione, competitività, cultura e turismo;
    2. Rivoluzione verde e transizione ecologica;
    3. Infrastrutture per una mobilità sostenibile;
    4. Istruzione e Ricerca;
    5. Inclusione e Coesione;
    6. Salute.

- la Missione 1 del PNRR "*Digitalizzazione, Innovazione, Competitività, Cultura*" riconosce la necessità di modernizzare e digitalizzare il Paese a partire dalla Pubblica Amministrazione e dal settore produttivo;
- la Componente 1 della Missione 1, dedicata alla trasformazione digitale, individua uno specifico Sub-investimento 1.4.6 "*Mobility as a Service for Italy*", volto allo sviluppo di nuovi servizi alla mobilità, basati sull'adozione di paradigmi della mobilità come servizio (MaaS) per digitalizzare i trasporti locali e fornire agli utenti un'esperienza di mobilità integrata dalla pianificazione dei viaggi ai pagamenti attraverso molteplici modi di trasporto;
- il decreto n. 58/2023−PNRR del 12/04/2023 del Capo del Dipartimento della trasformazione digitale della Presidenza del Consiglio dei ministri (di seguito DTD) ha approvato l'Avviso pubblico per la presentazione di Proposte di intervento a valere sul PNRR − MISSIONE 1 − COMPONENTE 1 - Sub-investimento 1.4.6 "*Mobility As A Service for Italy*" − MAAS4ITALY − 7 TERRITORI, pubblicato in concerto con il Ministero delle Infrastrutture e dei Trasporti (di seguito MIT) il 14 aprile 2023, con scadenza fissata alle ore 23:59 del 31 maggio 2023, rivolto a tutte le Regioni e Province Autonome;
- l'Avviso sopracitato ha il fine di individuare e finanziare lo sviluppo di 7 progetti pilota, di cui il 40% nel Mezzogiorno, da realizzare in altrettante Regioni e Province Autonome, volti a introdurre, nel contesto dei sistemi di trasporto locale su ampia scala, il paradigma *Mobility as a Service* (MaaS), che consiste nell'integrare e rendere più efficienti, sostenibili, inclusive e digitali più modalità di trasporto (es. *e−bike, autobus, car sharing*) attraverso piattaforme di intermediazione che forniscono agli utenti finali una varietà di servizi che vanno dalla pianificazione del viaggio alla prenotazione ed ai pagamenti;
- l'Avviso "*Maas for Italy−7 Territori*" prevede una dotazione finanziaria complessiva di € 16.100.000,00, pari ad € 2.300.000,00 per ciascuno dei sette progetti finanziabili, a valere sulle risorse di cui al Sub−investimento 1.4.6 della Missione 1 Componente 1 del PNRR − finanziato dall'Unione europea nel contesto dell'iniziativa Next Generation EU;
- la dotazione finanziaria prevista dall'Avviso è finalizzata:

    1. alla realizzazione delle sperimentazioni MaaS;
    2. al sostegno della digitalizzazione del trasporto pubblico locale.

Considerato che:

- con la D.G.R. n. 142 del 20/02/2023, la Giunta Regionale, nell'ottica del miglior coordinamento degli interventi di digitalizzazione previsti dal Piano triennale regionale e dal PNRR, ha, tra l'altro, stabilito di:

    1. *"esprimere l'indirizzo alla partecipazione della Regione Puglia a tutti gli avvisi e bandi della sezione M1C1 − interventi di "Digitalizzazione della Pubblica Amministrazione" del PNRR di specifico interesse dell'Amministrazione regionale;*
    2. *demandare al Responsabile della Transizione al Digitale (RTD) tutte le attività propedeutiche*

alla partecipazione della regione Puglia ai suddetti avvisi e bandi riguardanti i processi di trasformazione digitale dell'Amministrazione regionale;

3. *delegare espressamente il RTD regionale alla sottoscrizione delle istanze di partecipazione, incluse eventuali integrazioni, agli avvisi e bandi suddetti, nonché degli ulteriori atti necessari per il perfezionamento dell'ammissione a finanziamento (quali ad esempio gli atti d'obbligo, i disciplinari, ecc.)";*

- ai sensi della D.G.R. n. 142 del 20/02/2023, la Regione Puglia, per il tramite dell'RTD regionale, ha presentato in data 31/05/2023 la propria candidatura all'Avviso pubblico "*Maas for Italy−7 Territori*";
- il DTD con decreto n. 140/2023−PNRR, pubblicato il 13/09/2023 sul sito del Dipartimento, ha approvato la graduatoria provvisoria relativa ai soggetti attuatori ammessi al finanziamento a valere sul suddetto Avviso, con ammissione del progetto della Regione Puglia "*MaaS4Puglia*" al finanziamento del PNRR;
- il DTD con decreto n. 150/2023 – PNRR, pubblicato il 28/09/2023 sul sito del Dipartimento, ha approvato la graduatoria definitiva del già menzionato Avviso, con ammissione definitiva del progetto della Regione Puglia "*MaaS4Puglia*" al finanziamento del PNRR.

Considerato, altresì, che:

- con la D.G.R. n. 1354 del 02/10/2023, la Giunta Regionale ha modificato il punto 5 della D.G.R. n. 142 del 20/02/2023 stabilendo che:

  "*ciascuna struttura regionale che riveste il ruolo di soggetto referente, responsabile o beneficiario di interventi individuati, programmati e coordinati dal RTD regionale ed inerenti la Missione 1− Componente 1 del PNRR, assicura la gestione dell'intervento medesimo sotto il profilo amministrativo, contabile e contrattuale, sotto impulso, coordinamento, direzione e vigilanza del Responsabile per la transizione al Digitale. Gli atti posti in essere dalle strutture regionali nell'esercizio delle attività di gestione dell'intervento di cui sono referenti, responsabili o beneficiarie contengono l'espressa menzione dell'adempimento dell'obbligo di raccordo con l'Ufficio del Responsabile per la Transizione al Digitale a garanzia dell'unitarietà della governance e della coerenza con le strategie ICT regionali";*

- la Sezione Trasporto Pubblico Locale e Intermodalità, sotto il coordinamento del RTD regionale, ha partecipato ed è referente per l'Avviso pubblico "*Maas for Italy−7 Territori*";
- secondo quanto sopra premesso, ai sensi della D.G.R. n. 1354 del 02/10/2023, la Sezione Trasporto Pubblico Locale e Intermodalità ha il compito di assicurare la gestione amministrativa, contabile e contrattuale, in raccordo con l'RTD regionale, dell'intervento "*Maas4Puglia"*;
- in data 26/10/2023 il Comitato Tecnico costituito da DTD−MIT ha richiesto ad ogni regione/provincia autonoma di redigere il Piano Operativo;
- in data 20/12/2023 il Comitato Tecnico ha comunicato, tramite verbale, l'approvazione, ai sensi dell'art. 3, comma 8, lett. i) dell'Accordo DTD−MIT, del Piano Operativo della Regione Puglia, per un importo totale pari ad euro 2.300.000,00 (duemilionitrecentomila/00) per il progetto "*MaaS4Puglia*";
- in data 22/12/2023 il Responsabile del procedimento ha richiesto alla Regione Puglia la trasmissione della versione definitiva del Piano Operativo ai sensi dell'art. 11 dell'Avviso;
- in data 16/01/2024, con PEC prot. n. 24688/2024, la Regione Puglia ha trasmesso il Piano Operativo definitivo relativo al progetto "*Maas4Puglia*".

Preso atto che:

- in data 29/01/2024, con PEC prot. n. 48906/2024, è stata sottoscritta la Convenzione relativa

al finanziamento concesso alla Regione Puglia dal DTD per il progetto "MAAS4PUGLIA" − CUP: B39B23002100002 − Avviso Pubblico per la presentazione di proposte d'intervento a valere sul Piano Nazionale di Ripresa e Resilienza − Missione 1 − Componente 1 − Sub−investimento 1.4.6 "*Mobility as a Service for Italy*" − MAAS4ITALY−7 TERRITORI finanziato dall'Unione europea – Next Generation EU;

- nell'ambito delle attività previste dalla Convenzione sottoscritta tra Regione e Dipartimento per la Trasformazione Digitale della Presidenza del Consiglio dei Ministri e propedeutiche all'avvio della sperimentazione MaaS, vi è la necessità di procedere, attraverso la pubblicazione di apposito Avviso pubblico, a raccogliere manifestazioni di interesse di soggetti, qualificati come MaaS Operators, interessati ad aderire al progetto "MaaS4Puglia" della Regione Puglia, che promuovano la sperimentazione attraverso attività di organizzazione dei viaggi e vendita dei titoli di viaggio agli utenti sperimentatori, senza oneri a carico del bilancio della Regione Puglia;
- A tal fine, è stato predisposto lo schema di Avviso pubblico per Manifestazione di Interesse e dei suoi allegati, quali parte integrante e sostanziale del presente provvedimento;
- Con Determina n. 111 del 3/7/2024 è stato approvato l'Avviso Pubblico di Manifestazione di Interesse e dei relativi allegati per la selezione di soggetti qualificati come MaaS Operator;
- Tale Avviso è stato pubblicato sul BURP n. 54 del 4/7/2024;
- Nei termini previsti dall'Avviso, pari a 15 giorni dalla pubblicazione sul BURP, sono pervenute le seguenti istanze, indicate in base all'ordine di ricezione della istanza:
    1. URBANNext SA – prot. 0368529/2024 16/7/2024
    2. Tecbus S.r.l. – prot. 0368529/2024 17/7/2024
    3. MyCicero S.r.l. - prot. 0368529/2024 18/7/2024
    4. Cooperativa Il Girasole - prot. 0368529/2024 19/7/2024

Dato, inoltre, atto che:

- Con Determina n. 140 del 31/7/2024 è stata individuata la Commissione di valutazione delle istanze;
- Alla conclusione delle operazioni di valutazione, la Commissione ha trasmesso alla Sezione le risultanze delle attività svolte, agli atti dell'ufficio, riportate nei verbali n. 1 e 2, trasmessi con nota prot. 0404780/2024 del 8/8/2024 e nei verbali 3 e 4, trasmessi con nota prot. 0426486/2024 del 3/9/2024, agli atti della Sezione;

Considerato che dalla lettura di tali verbali si evince l'esame della documentazione fornita da ciascun partecipante e la conseguente valutazione positiva di ciascuna istanza rimandando al RUP le verifiche sulla completezza della documentazione amministrativa ex art. 5 dell'Avviso .

Tanto premesso e considerato, con il presente provvedimento si propone:

- di prendere atto di quanto espresso in narrativa, che costituisce parte integrante e sostanziale del presente atto e che qui si intende integralmente riportato;
- di approvare l'elenco delle istanze considerate accoglibili, di seguito indicate in base all'ordine di ricezione della istanza:
    - URBANNext SA
    - Tecbus S.r.l.
    - MyCicero S.r.l.
    - Cooperativa Il Girasole
- di dare atto che il presente provvedimento non comporta spesa a carico del Bilancio regionale;

- di avviare le necessarie interlocuzioni con i soggetti individuati al fine della sottoscrizione della Convenzione che regola i rapporti fra la Regione Puglia e i singoli soggetti;
- di pubblicare il presente atto in versione integrale sulla sezione trasparenza del sito istituzionale della Regione Puglia;
- di pubblicare il presente atto integralmente nel Bollettino ufficiale della Regione.

GARANZIE ALLA RISERVATEZZA
Verifica ai sensi del D.Lgs. n. 196/2003 e ss.mm.ii.

La pubblicazione dell'atto sul sito istituzionale, salve le garanzie previste dalla legge 241/1990 in tema di accesso ai documenti amministrativi, avviene nel rispetto della tutela della riservatezza dei cittadini secondo quanto disposto dal Regolamento UE n. 679/2016 in materia di protezione dei dati personali, nonché dal D.Lgs. 196/2003 e ss.mm.ii., e ai sensi del vigente Regolamento regionale 5/2006 per il trattamento dei dati sensibili e giudiziari, in quanto applicabile. Ai fini della pubblicità legale, il presente provvedimento è stato redatto in modo da evitare la diffusione di dati personali identificativi non necessari ovvero il riferimento alle particolari categorie di dati previste dagli articoli 9 e 10 del succitato Regolamento UE.

Valutazione di Impatto di Genere

Ai sensi della D.G.R. n. 938 del 03/07/2023 la presente Determinazione è stata sottoposta a Valutazione di impatto di genere. L'impatto di genere stimato risulta: NEUTRO

ADEMPIMENTI CONTABILI
ai sensi del D.Lgs. n.118/11 e ss.mm.ii.

Dal presente provvedimento non deriva alcun onere a carico del bilancio regionale.

RITENUTO di poter provvedere in merito

DETERMINA

Di prendere atto di quanto espresso in narrativa, che costituisce parte integrante e sostanziale del presente atto e che qui si intende integralmente riportato.

- di approvare l'elenco delle istanze considerate accogliibili, di seguito indicate in base all'ordine di ricezione della istanza:
    - URBANNext SA
    - Tecbus S.r.l.
    - MyCicero S.r.l.
    - Cooperativa Il Girasole
- di dare atto che il presente provvedimento non comporta spesa a carico del Bilancio regionale;
- di avviare le necessarie interlocuzioni con i soggetti individuati al fine della sottoscrizione della Convenzione che regola i rapporti fra la Regione Puglia e i singoli soggetti;
- di pubblicare il presente atto in versione integrale sulla sezione trasparenza del sito istituzionale della Regione Puglia;
- di pubblicare il presente atto integralmente nel Bollettino ufficiale della Regione.

Il presente provvedimento, elaborato attraverso la piattaforma CIFRA2 e composto da pagine progressivamente numerate:

a. è prodotto, firmato e trattato in formato originale digitale in coerenza con le Linee Guida dettate dalla Segreteria Generale della Giunta Regionale con nota prot. n. AOO_175_1875 del 28/05/2020;
b. sarà pubblicato all'Albo Pretorio on-line della Regione dove resterà affisso per dieci giorni lavorativi consecutivi;

c. sarà conservato nell'archivio documentale dell'Ente;

d. sarà pubblicato all'albo on-line nelle pagine del sito www.regione.puglia.it - sezione "Amministrazione trasparente" - sottosezione "Provvedimenti dirigenti amministrativi";

e. è redatto nel rispetto della tutela alla riservatezza, secondo quanto disposto dal Regolamento UE n. 679/2016 e dal D. Lgs. n. 196/2003 come modificato dal D. Lgs. n. 101/2018;

f. sarà notificato a mezzo PEC alle società URBANNext SA (urbi.it@legalmail.it), Tecbus S.r.l. (tecbussrl@pec.it), MyCicero S.r.l. (mycicerosrl@legalmail.it) e Cooperativa Il Girasole (soc.coop.girasole@pec.it).

Il presente Provvedimento è direttamente esecutivo.

Basato sulla proposta n. 078/DIR/2024/00176 dei sottoscrittori della proposta:

Il Dirigente della Sezione Trasporto Pubblico Locale e Intermodalità
Carmela Iadaresta

Firmato digitalmente da:

Il Dirigente della Sezione Trasporto Pubblico Locale e Intermodalità
Carmela Iadaresta

DETERMINAZIONE DEL DIRIGENTE SEZIONE TURISMO E INTERNAZIONALIZZAZIONE 12 settembre 2024, n. 193

Direttore tecnico agenzia di viaggio e turismo. Attuazione D.G.R. n. 811 del 06/06/2022 e D.D. n.136/2022. Disciplina procedura di abilitazione per titoli ai sensi del combinato disposto dell'art. 2, commi 1, 2, 3, 4 e 7- lettera b) del D.M. Turismo n. 1432 del 5 agosto 2021 (Rilascio abilitazione per titoli)

IL DIRIGENTE DELLA STRUTTURA PROPONENTE

IL DIRIGENTE DELLA SEZIONE

Visti

- gli articoli 4 e 5 della L.R. n. 7/97;
- la D.G.R. n. 3261 del 28/7/98;
- gli artt. 4 e 16 del D.Lgs. 165/01;
- la DGR n.1518 del 31/07/2015;
- il DPGR n.443 del 31/07/2015;
- la DGR n. 458 dell'08/04/2016
- il DPGR n.304 del 10/05/2016;
- il DPGR n. 316 del 17/05/2016;
- Vista la Deliberazione di G. R. n.1974 del 07 dicembre 2020 di approvazione del nuovo Modello Organizzativo denominato MAIA 2.0;
- Visto il DPGR 22 gennaio 2021, n.22 di adozione dell'atto di Alta Organizzazione. Modello Organizzativo MAIA 2.0 e ss.mm.ii.;
- Vista la DGR n.1289 del 28 luglio 2021;
- la D.G.R. n. 1576 del 30/09/2021 con cui è stato prorogato e conferito l'incarico di Dirigente della Sezione Turismo;
- Vista la D.D. n.1 del 16/02/2022;
- Vista la D.D. n. 9 del 04/03/2022 del Dipartimento Personale e Organizzazione con cui sono stati conferiti gli incarichi dei Dirigenti di Servizio;
- l'art. 32 della legge 18 giugno 2009, n. 69, che prevede l'obbligo di sostituire la pubblicazione tradizionale all'Albo ufficiale con la pubblicazione di documenti digitali sui siti informatici;
- l'art. 18 del D.Lgs 196/03 e ss.mm.ii."Codice in materia di protezione dei dati personali" in merito ai Principi applicabili ai trattamenti effettuati dai soggetti pubblici;
- Vista la D.G.R. 15 settembre 2021, n. 1466 recante l'approvazione della Strategia regionale per la parità di genere, denominata "Agenda di Genere";
- Vista la D.G.R. del 3/7/2023, n. 938 recante "D.G.R. n. 302/2022 Valutazione di impatto di genere. Sistema di gestione e di monitoraggio. Revisione degli allegati;
- Vista la Legge regionale n. 37 del 29/12/2023 "Disposizioni per la formazione del bilancio di previsione 2024 e bilancio pluriennale 2024–2026 della Regione Puglia (Legge di stabilità regionale 2024)";
- Vista la Legge regionale n. 38 del 29/12/2023 "Bilancio di previsione della Regione Puglia per l'esercizio finanziario 2024 e pluriennale 2024-2026";
- Vista la D.G.R. n. 18 del 22 gennaio 2024 "Bilancio di previsione per l'esercizio finanziario 2024 e pluriennale 2024-2026. Articolo 39, comma 10, del decreto legislativo 23 giugno 2011, n. 118. Documento tecnico di accompagnamento e Bilancio Finanziario Gestionale. Approvazione".

In Bari, presso la sede della Sezione, sulla base della istruttoria espletata dal funzionario, letta e confermata dal medesimo Dirigente la seguente relazione.

Premesso che:

La professione di "Direttore tecnico di agenzia di viaggi e turismo" è contemplata dall'art. 20 c.d."Codice del Turismo" approvato con D.lgs. 23 maggio 2011, n. 79, secondo cui "Con decreto del Presidente del Consiglio dei Ministri o del Ministro delegato sono fissati i requisiti professionali a livello nazionale dei direttori tecnici delle agenzie di viaggio e turismo, previa intesa con la Conferenza permanente per i rapporti tra lo Stato, le Regioni e le Province Autonome di Trento e di Bolzano".

All'esito di una preventiva concertazione tra le strutture tecniche del Ministero del Turismo e delle Regioni, nella seduta del 4 agosto 2021, la Conferenza permanente per i rapporti tra lo Stato, le Regioni e le Province Autonome di Trento e Bolzano ha adottato, su proposta del Ministero del Turismo, l'intesa ai sensi dell'articolo 20 del decreto legislativo 23 maggio 2011, n. 79, sullo schema di decreto del Ministro del Turismo concernente la disciplina dei requisiti professionali a livello nazionale dei Direttori tecnici delle agenzie di viaggio e turismo (Rep. Atti n. 147/CSR del 4 agosto 2021).

A seguito dell'Intesa il Ministro del Turismo ha emanato il D.M. 5 agosto 2021 (prot. n. 1432) "Requisiti professionali a livello nazionale dei direttori tecnici di agenzia di viaggio e turismo" che è entrato in vigore in data 6 agosto 2021.

Il predetto decreto nel determinare i requisiti professionali a livello nazionale dei Direttori tecnici delle agenzie di viaggio e turismo (nello specifico trattasi di requisiti soggettivi, formativi e linguistici) individua percorsi abilitativi alternativi utili al conseguimento dell'abilitazione (essenzialmente per titoli o per esami) In dettaglio il D.M., in presenza di diversi percorsi abilitativi (semplificando: titoli o esame), stabilisce requisiti soggettivi, linguistici e formativi comuni che i candidati devono possedere a prescindere dal percorso abilitativo.

L'attività professionale di Direttore tecnico di agenzia di viaggio e turismo è compresa nella lista II dell'Allegato IV, è per essa il riconoscimento, ai sensi dell'art. 29 del D.Lgs 206/2007 avviene sulla base dell'esperienza professionale al sussistere di una delle condizioni stabilite dal medesimo articolo.

Con la legge regionale n. 2 del 4 marzo 2022 "Modifiche alla legge regionale 30 aprile 2019, n. 17 (Disciplina delle agenzia di viaggio e turismo) è stato recepito il decreto del Ministero del turismo 5 agosto 2021 (Requisiti professionali a livello nazionale dei direttori tecnici delle agenzie di viaggio e turismo) allineando la legge regionale alle intervenute disposizioni statali.

Nella seduta della Conferenza delle Regioni e delle Province autonome del 16 marzo 2022 è stato sancito l'accordo Rep. Atti n. Rep. atti n. 22/48/CR10/C16-C17 con cui sono state approvate le "Linee guida in materia di Direttore tecnico di agenzia di viaggio e turismo".

Con delibera n. 811 del 06/06/2022 (BURP n.79 del 14/07/2022) la Giunta regionale ha demandato alla Sezione Turismo e Internazionalizzazione l'emanazione di disposizioni in materia al fine di disciplinare il percorso abilitativo e con esso i requisiti puntuali richiesti al fine dell'ottenimento dell'abilitazione ai sensi dell'art. 2, commi 1, 2, 3, 4 e 7, con riferimento alle lettere da a) a d) del D.M. 1432/2021.

In attuazione della richiamata DGR n.811 del 06/06/2022, con determinazione dirigenziale n. 136 del 06/07/2022(BURP n.79 del 14/07/2022), si è provveduto ad approvare l'apposita modulistica e le relative istruzioni per la richiesta di riconoscimento dell'abilitazione professionale di Direttore tecnico di agenzia di viaggio e turismo per titoli ai sensi del combinato disposto dell'art. 2, commi 1, 2, 3, 4 e 7, con riferimento alle lettere da a) a d) del D.M. Turismo n. 1432 del 5 agosto 2021, ovvero in presenza dei requisiti soggettivi, linguistici e formativi.

Considerato che:

Ai sensi e per gli effetti di cui all'art. 2, commi 1, 2, 3, 4 e 7 lett. b) del D.M. n. 1432 del 5 agosto 2021, la sig.ra Ivana Liotino nei modi e nei termini stabiliti dalla D.D. n.136 /2022, in data 26.03.2024, ha richiesto il rilascio dell'abilitazione all'esercizio dell'attività di "Direttore tecnico di agenzia di viaggio e turismo" per titoli.
L'istanza e la relativa documentazione, inviata a mezzo pec è stata acquisita in atti in data 05.09.2024 al protocollo n. 0429291.

Rilevato che :

dall'istruttoria espletata, risulta che la sig.ra Ivana Liotino i cui dati anagrafici completi sono riportati nell'allegata scheda anagrafica, che non sarà pubblicata in nessuna forma e che sarà disponibile al pubblico solo nei casi di richiesta di accesso agli atti, come regolamentato dalle norme vigenti in materia, è in possesso, tra l'altro del requisito formativo di cui all'art.2 comma 7 lett. b) del D.M. n. 1432, nonché dei requisiti linguistici di cui all'art. 2 comma 4) del richiamato D.M.;

Dato atto che:

la sig.ra Ivana Liotino ha dichiarato, altresì di essere a conoscenza che qualora dai controlli, anche successivi, il contenuto delle dichiarazioni rese in ordine ai requisiti soggettivi previsti dall'art. 2, comma 2, dai requisiti formativi previsti dall'art.2, comma 3 e comma 7 lett. c), nonché dei requisiti linguistici previsti dall'art.2, comma 4) del D.M. 1432 del 5 agosto 2021, risultino non corrispondenti al vero, oltre le sanzioni penali, è prevista la decadenza dai benefici ottenuti sulla base delle dichiarazioni stesse (art.75 del D.P.R. n.445/2000).

Vista:
la documentazione acquisita in atti prodotta dalla parte richiedente l'abilitazione, costituita da :

- diploma di laurea magistrale in Progettazione e Management dei sistemi Turistici e culturali (LM-49, classe delle lauree magistrali in Progettazione e gestione dei sistemi turistici), conseguita presso l'Università degli Studi di Bari Aldo Moro- N. registro: 67236- in data 24.07.2024.
- certificazione di lingua inglese – livello B2 , rilasciata il 18.08.2024 (accreditamento numero 501/1423/2) da Cambridge University Press & Assement, ente certificatore riconosciuto, di cui al Decreto del Ministero dell'Istruzione dell'Università e della Ricerca, n.3889 del 07.03.2012 (Requisiti per il riconoscimento della validità delle certificazioni delle competenze linguistico - comunicative in lingua straniera del personale scolastico), ovvero del Decreto del Ministero dell'Istruzione, n.62 del 10.03.2022 (Requisiti per la valutazione e il riconoscimento della validità delle certificazioni delle competenze linguistico - comunicative in lingua straniera del personale scolastico);
- certificazione di lingua francese – livello DELF B2, rilasciata il 15.09.2016 al numero 039080-015941, CIEP- Ministere Dell' Education Nationale, ente certificatore riconosciuto, di cui al Decreto del Ministero dell'Istruzione dell'Università e della Ricerca, n.3889 del 07.03.2012 (Requisiti per il riconoscimento della validità delle certificazioni delle competenze linguistico - comunicative in lingua straniera del personale scolastico), ovvero del Decreto del Ministero dell'Istruzione, n.62 del 10.03.2022 (Requisiti per la valutazione e il riconoscimento della validità delle certificazioni delle competenze linguistico - comunicative in lingua straniera del personale scolastico);

Ritenuto pertanto

di provvedere al riconoscimento in favore della sig.ra Ivana Liotino del possesso dei requisiti stabiliti dall'art.2 del D.M. n. 1432 del 5 agosto 2021, nonché al rilascio dell'attestato di abilitazione allo svolgimento dell'attività professionale di direttore tecnico di agenzia di viaggio e turismo ai sensi dell'art. 2, comma 7, lett. b)del D.M.

n. 1432 del 5 agosto 2021;

Visti:

- l'art. 20 del c.d. "Codice del turismo" approvato con D.lgs. 23 maggio 2011, n. 79;
- la Legge Regionale n. 17 del 30 aprile 2019 e ss.mm.ii. "*Disciplina delle agenzie di viaggio e turismo"*;
- il D.M. Turismo n. 1432 del 5 agosto 2021 "Requisiti professionali a livello nazionale dei direttori tecnici delle agenzie di viaggio e turismo";
- l'Accordo approvato dalla Conferenza delle Regioni e Province autonome in data 16 marzo 2022 Rep. atti n.22/48/CR10/C16-C17;
- la determinazione dirigenziale n. 136 del 06/07/2022;
- la D.G.R. n. 811 del 06/06/2022 "Recepimento dell'Accordo Rep. atti n.22/48/CR10/C16-C17 del 16 marzo 2022. Linee guida in materia di Direttore tecnico di agenzia di viaggio e turismo";

si propone al Dirigente della Sezione l'adozione del conseguente provvedimento.

VERIFICA AI SENSI DEL DLGs 196/03

Garanzie alla riservatezza

La pubblicazione dell'atto sul BURP, nonché la pubblicazione all'Albo sul sito istituzionale, salve le garanzie previste dalla L. 241/90 in tema di accesso ai documenti amministrativi, avviene nel rispetto della tutela alla riservatezza dei cittadini, secondo quanto disposto dal Regolamento UE n. 679/2016 in materia di protezione dei dati personali, nonché dal D.Lgs 196/03 e ss.mm.ii., ed ai sensi del vigente regolamento regionale n.5/2006 per il trattamento dei dati sensibili e giudiziari, in quanto applicabile. Ai fini della pubblicità legale il presente provvedimento è stato redatto in modo da evitare la diffusione di dati personali identificativi non necessari ovvero il riferimento alle particolari categorie di dati previste dagli articoli 9 e 10 del succitato Regolamento UE.

ADEMPIMENTI CONTABILI AI SENSI DEL DLGS N.118/2011

La presente determinazione non comporta implicazioni di natura finanziaria sia di entrata che di spesa e dalla stessa non deriva alcun onere a carico del Bilancio regionale.

IL DIRIGENTE DELLA SEZIONE

Sulla base delle risultanze istruttorie come innanzi illustrate;

viste le sottoscrizioni poste in calce al presente provvedimento dal funzionario E.Q. e dal Dirigente ad interim del Servizio Sviluppo, Infrastrutture Imprese e Professioni;

richiamato, in particolare, il disposto dell'art. 6 della legge regionale 4 febbraio 1997, n. 7, in materia di modalità di esercizio della funzione dirigenziale.

DETERMINA

Di prendere atto di quanto espresso in narrativa, che costituisce parte integrante e sostanziale del presente atto e che qui si intende integralmente riportato.

- **di riconoscere** alla sig.ra Ivana Liotino il possesso dei requisiti stabiliti dall'art.2 del D.M. n. 1432 del 5 agosto 2021;

- **di rilasciare** l'attestato di abilitazione allo svolgimento dell'attività professionale di direttore tecnico di agenzia di viaggio e turismo ai sensi dell'art. 2, comma 7, lett. b) del D.M. n. 1432 del 5 agosto 2021;
I dati anagrafici completi della sig.ra Ivana Liotino sono riportati nell'allegata scheda anagrafica, che non sarà pubblicata in nessuna forma e che sarà disponibile al pubblico solo nei casi di richiesta di accesso agli atti, come regolamentato dalle norme vigenti in materia;

- **di dare atto che** qualora dai controlli, anche successivi, il contenuto delle dichiarazioni rese in ordine ai requisiti soggettivi previsti dall'art. 2, comma 2 del D.M. 1432 del 5 agosto 2021, nonché dei requisiti formativi previsti dall'art. 2, comma 3,comma 4, comma 7, lett. c) del D.M. 1432 del 5 agosto 2021, risultino non corrispondenti al vero, oltre le sanzioni penali, è prevista la decadenza dai benefici ottenuti sulla base delle dichiarazioni stesse (art.75 del D.P.R. n.445/2000);

- **di dare atto** che il presente provvedimento :
sarà pubblicato sul Bollettino Ufficiale della Regione Puglia nonché sul sito www.regione.puglia.it nella sezione Amministrazione Trasparente - provvedimenti dirigenti, ai sensi della L.R. 15/2008 e per gli effetti di cui al comma 3 art. 20 D.P.G.R. n.22/2021;

- di notificare, copia del presente provvedimento, all'indirizzo pec dell'abilitata a "Direttore tecnico di agenzie di viaggio e turismo": sig. Ivana Liotino

Il presente Provvedimento è direttamente esecutivo.

Firmato digitalmente da:

P.O. Professioni Turistiche e Sviluppo Turismo
Rosa De Florio

Il Dirigente della Sezione Turismo e Internazionalizzazione
Salvatore Patrizio Giannone

DETERMINAZIONE DEL DIRIGENTE SERVIZIO VIA/VINCA 9 settembre 2024, n. 429

ID_6676 (PSR) 2014-2022 PUGLIA - Misura 8 - Sottomisura 8.3 - Operazione 8.3.b "Sostegno agli interventi di prevenzione previsti dal Piano Antincendio Boschivo (A.I.B.) della Regione Puglia" - Azione 1 - Investimenti in infrastrutture di protezione dagli incendi boschivi" Progetto: Investimenti in infrastrutture di protezione dagli incendi boschivi da realizzare nel Complesso Forestale Regionale "Pulicchie" - Comune di Altamura (BA) e di Gravina in Puglia (BA).

IL DIRIGENTE DELLA STRUTTURA PROPONENTE

VISTA la Legge Regionale 4/02/1997 n. 7 e ss.mm.ii.;
VISTA la DGR n. 3261 del 28/07/98 con la quale sono state emanate direttive per la separazione delle attività di direzione politica da quelle di gestione amministrativa;
VISTO l'art. 1 della L.R. 26/2022;
VISTO l'art. 32 della Legge n. 69 del 18/06/2009 che prevede l'obbligo di sostituire la pubblicazione tradizionale all'Albo ufficiale con la pubblicazione di documenti digitali sui siti informatici;
VISTO l'art. 18 del D. Lgs. n. 196/2003 "Codice in materia di protezione dei dati personali" in merito ai principi applicabili ai trattamenti effettuati dai soggetti pubblici;
VISTO il D.Lgs. n. 33 del 14/03/2013 "Riordino della disciplina riguardante gli obblighi di pubblicità, trasparenza e diffusione di informazioni da parte delle pubbliche amministrazioni";
VISTA la D.G.R. n. 1176 del 29/07/2016 e successive proroghe e la D.G.R. n. 211 del 25/02/2020 di conferimento dell'incarico di Dirigente della Sezione Autorizzazioni Ambientali alla dott.ssa Riccio Antonietta;
VISTI gli artt. 14 e 16 del D. Lgs. n. 165/2001;
VISTA la D.G.R. n. 458 del 8/4/2016 in cui sono definite le Sezioni di Dipartimento e le relative funzioni, con particolare riferimento alla Sezione "Autorizzazioni Ambientali" ed alla collocazione provvisoria dei relativi Servizi;
VISTA la D.D. n. 997 del 23 dicembre 2016 del Dirigente della Sezione Personale e Organizzazione con cui sono stati istituiti i Servizi afferenti alle Sezioni, in applicazione dell'art. 19 c. 2 del DPGR n. 443 del 31 luglio 2015 e s. m. i.;
VISTO il Decreto del Presidente della Giunta Regionale del 22 gennaio 2021 n. 22 avente oggetto Adozione Atto di Alta Organizzazione. Modello Organizzativo "MAIA 2.0";
VISTA la DGR 678 del 26/04/2021 avente ad oggetto "Atto di Alta Organizzazione. Modello Organizzativo "MAIA 2.0". Conferimento incarichi di Direttore di Dipartimento Ambiente, Paesaggio e Qualità Urbana" con cui è stata attribuita all' ing. Paolo Garofoli la direzione del Dipartimento Ambiente, Paesaggio e Qualità Urbana;
VISTA la DD n. 276 del 22 settembre 2020 con cui è stata attribuita la Struttura di responsabilità equiparata a P.O. di tipo C) "VINCA nel Settore del patrimonio forestale" al dott. Giovanni Zaccaria;
VISTA la DGR n. 1576 del 30/09/2021 avente oggetto: "Conferimento incarichi di direzione delle Sezioni di Dipartimento ai sensi dell'articolo 22, comma 2, del decreto del Presidente della Giunta regionale 22 gennaio 2021 n. 22";
VISTA la DD n. 9 del 04/03/2022 della Direzione del Dipartimento Personale e organizzazione avente ad oggetto il "Conferimento incarichi di direzione dei Servizi delle Sezioni di Dipartimento ai sensi dell'articolo 22, comma 3, del decreto del Presidente della Giunta regionale 22 gennaio 2021 n. 22" con cui l'arch. Vincenzo Lasorella è stato nominato dirigente ad interim del Servizio VIA VINCA;
VISTA la DD n. 75 del 10/03/2022 della Dirigente a.i della Sezione Autorizzazioni Ambientali recante "Atto di organizzazione interna della Sezione Autorizzazioni Ambientali e Servizi Afferenti";
VISTA la D.G.R. 15 settembre 2021, n. 1466 recante l'approvazione della Strategia regionale per la parità di genere, denominata "Agenda di Genere";
VISTA la D.G.R. del 3/7/2023, n. 938 recante "D.G.R. n. 302/2022 Valutazione di impatto di genere. Sistema di gestione e di monitoraggio. Revisione degli allegati;

VISTA la D.G.R. n. 1367 del 05/10/2023 con la quale è stato attribuito l'incarico di dirigente della Sezione Autorizzazioni Ambientali all'ing. Giuseppe Angelini e la conseguente sottoscrizione del relativo contratto avvenuta in data 4.12.2023;
VISTA la Legge Regionale del 29 dicembre 2023, N.37 "Disposizioni per la formazione del bilancio di previsione 2024 e bilancio pluriennale 2024-2026 della Regione Puglia (legge di stabilità)";
VISTA la L. R. 38/2023, "Bilancio di previsione della Regione Puglia per l'esercizio finanziario 2024 e pluriennale 2024*2026";
VISTA la DGR N. 18 DEL 22 GENNAIO 2024 "Bilancio di previsione per l'esercizio finanziario 2024 e pluriennale 2024-2026. Articolo 39, comma 10, del decreto legislativo 23 giugno 2011, n. 118. Documento tecnico di accompagnamento e Bilancio Finanziario Gestionale. Approvazione;
VISTA la Determina n. 1 del 26/02/2024 del Dipartimento Personale e Organizzazione avente ad oggetto "Conferimento delle funzioni vicarie ad interim del Servizio VIA e VINCA della Sezione Autorizzazioni Ambientali afferente al Dipartimento Ambiente, Paesaggio e Qualità Urbana";
VISTA la Determinazione Dirigenziale n. 198 del 03/05/2024 con la quale è stata conferita EQ "Valutazioni di Incidenza Ambientale nel settore del patrimonio forestale" al dott. Giovanni Zaccaria;

VISTI altresì:

- il DPR 8 settembre 1997, n. 357 "Regolamento recante attuazione della Direttiva habitat" e ss.mm.ii.;
- la D.G.R. 304/2006 e s.m.i. così come integrata e modificata dalla DGR n. 1362/2018 e ssmmii;
- il D.M. 17 ottobre 2007 recante "Criteri minimi uniformi per la definizione di Misure di Conservazione relative a Zone Speciali di Conservazione (ZSC) e a Zone di Protezione Speciale (ZPS)";
- il Regolamento regionale 22 dicembre 2008, n. 28, «Modifiche e integrazioni al Regolamento regionale 18 luglio 2008, n. 15, in recepimento dei Criteri minimi uniformi per la definizione di misure di conservazione relative a Zone Speciali di Conservazione (ZCS) e Zone di Protezione Speciale (ZPS) introdotti con D.M. 17 ottobre 2007;
- il R.R. 6/2016 come modificato dal Regolamento 12/2017;
- il Decreto del Ministro dell'Ambiente e della Tutela del Territorio e del Mare 28 dicembre 2018 "Designazione di ventiquattro zone speciali di conservazione (ZSC) insistenti nel territorio della regione biogeografia mediterranea della Regione Puglia" (G.U. Serie Generale 23 gennaio 2019, n. 19), con cui il SIC/ZPS IT9120007 "Murgia Alta" è stata designata Zona speciale di conservazione (ZSC);
- l'art. 52 c. 1 della L.r. del 29 dicembre 2017, n. 67 che, modificando l'art. 23 c. 1 della L.r. n. 18/2012, ha stabilito quanto segue: "Al fine di accelerare la spesa sono attribuiti alla Regione i procedimenti di valutazione di impatto ambientale valutazione di incidenza e autorizzazione integrata ambientale inerenti ai progetti per i quali, alla data di presentazione della relativa istanza, è stata avanzata nei confronti della Regione Puglia, o suoi organismi strumentali, anche domanda di finanziamento a valere su risorse pubbliche";
- la DGR n. 2442 del 21/12/2018 "Rete Natura 2000. Individuazione di Habitat e Specie vegetali e animali di interesse comunitario nella regione Puglia";
- l'art. 42 "Rete natura 2000. Sistema sanzionatorio" della L.R. n. 44 del 10/08/2018 (BURP n. 106 del 13/08/2018);
- la D.G.R. n. 218 del 25/02/2020 "Rete Natura 2000. Aggiornamento Formulari Standard. Presa d'atto";
- le "Linee guida nazionali per la valutazione di incidenza (VIncA) - Direttiva 92/43/CEE "HABITAT" articolo 6, paragrafi 3 e 4" pubblicate sulla GU della Repubblica Italiana n. 303 del 28/12/2019, sulle quali in data 28 novembre 2019 è stata sottoscritta l'intesa, ex art. 8, c. 6, della legge 5 giugno 2003, n. 131, tra il Governo, le regioni e le Province autonome di Trento e Bolzano;
- la D.G.R. n. 1515 del 27/09/2021 (BURP 131 del 18/10/2021) avente oggetto: "Atto di indirizzo e coordinamento per l'espletamento della procedura di valutazione di incidenza, ai sensi dell'articolo 6 della Direttiva 92/43/CEE dell'articolo 5 del D.P.R. n. 357/1997 così come modificato ed integrato

dall'articolo 6 del D.P.R. n. 120/2003. Recepimento Linee Guida Nazionali in materia di Vinca. Modifiche ed integrazioni alla D.G.R. n. 304/2006, come modificata dalle successive".

PREMESSO che:

- con nota prot. n. 0103834 del 07/12/2023, acquisita al protocollo di questo Servizio con il numero AOO_089/ 21055 del 07/12/2023, l'ARIF ha presentato istanza di richiesta parere di VINCA per l'intervento in oggetto;
- con nota n. 6/2024, il Parco Nazionale dell'Alta Murgia, ha rilasciato il proprio parere di competenza;
- con nota prot. n. 15203 del 15/05/2024 l'Autorità di Bacino Distrettuale dell'Appennino Meridionale, ha rilasciato il proprio parere di competenza;

Descrizione dell'Intervento

L'intervento riguarda la manutenzione dei Viali parafuoco attivo verdi presenti all'interno del Complesso forestale regionale Pulicchie.

Gli interventi sono essenzialmente di natura preventiva e ten-gono conto di quanto previsto dal vigente Piano Antincendio Boschivo (A.I.B.) della Regione Puglia, di cui alla DGR n. 758/2023.

I Viali parafuoco attivi verdi, in cui è prevista una riduzione del combustibile a carico soprattutto dello strato arbustivo e meno di quello arboreo, rappresentano una valida alternativa alla completa eliminazione dello strato erbaceo, arbustivo ed arboreo che invece è richiesto per quelli passivi.

Con l'intervento di manutenzione del viale parafuoco attivo verde si vuole migliorare l'efficacia di tale infrastruttura intervenendo su una fascia all'interno della quale la riduzione di combustibile facilmente infiammabile comporterà una riduzione del rischio di innesco incendio. Inoltre, in tale fascia, un eventuale incendio si propagherebbe sicuramente ad una velocità inferiore rispetto a quella che avrebbe nella stessa zona con la situazione attuale. La minore velocità di pro-pagazione del fuoco consente alle squadre AIB di effettuare un intervento di spegnimento tempesti-vo.

Al fine di prevenire l'innesco o la diffusione di un eventuale incendio all'interno del Complesso forestale regionale Pulicchie, si è ritenuto necessario garantire la presenza di:

- viali parafuoco attivo verdi lungo il confine del Complesso forestale, per una larghezza media di 20 metri (inclusa la sede viaria se presente);
- viali parafuoco attivo verdi lungo i margini di alcuni tratti della viabilità interna, per una larghezza media di 10 metri su ambo i lati.

Nel dettaglio gli interventi di manutenzione consisteranno in:

- eliminazione della vegetazione infestante e contenimento della vegetazione arbustiva attraverso, come riportato dal Piano A.I.B. sopra citato, "… una forte riduzione del combustibile, soprattutto a carico dello strato arbustivo, …";
- potatura/spalcatura dei rami degli elementi arborei in modo da creare un distacco verticale nella vegetazione ed evitare che un eventuale incendio di terra possa interessare anche le chiome. Inoltre, con tale intervento saranno tagliati anche i rami che ostacolano il passaggio dei mezzi A.I.B.;
  3. eliminazione dal suolo degli eventuali alberi schiantati e della ramaglia presente;
  4. taglio di piante secche e/o pericolanti o che ostacolano il passaggio dei mezzi AIB;
  5. taglio di piante sovrannumerarie di piccole dimensioni (diametro a 1,30 m inferiore ai 7,5 cm).

  Sempre ai fini della riduzione del rischio di innesco e di propagazione di un eventuale incen-dio, nella zona d'intervento sarà eseguito uno sfalcio a carico della vegetazione erbacea.

  Il materiale di risulta sarà cippato/trinciato e distribuito in loco o in alternativa allontanato.

  L'estensione lineare dei Viali parafuoco attivo verdi, che saranno interessati dagli interventi, è pari a 32.000 m., su una superficie di di circa 882,00 ha..

Descrizione del sito di Intervento

Il Complesso forestale regionale Pulicchie si estende su di una superficie di circa 882 ha in territorio dei Comuni di Altamura e Gravina in Puglia, in provincia di Bari.

Nella parte centrale del Complesso è presente una dolina carsica denominata "Pulicchio" della profondità di circa 90 m.

Il Complesso forestale in esame è ubicato ad una distanza di circa 6 km dal centro abitato di Gravina in Puglia e circa 10 km da quello di Altamura.

Catastalmente le particelle ricadono in parte nel territorio comunale di Gravina in Puglia e in parte nel territorio comunale di Altamura.

La foresta Pulicchie è costituita da un impianto realizzato nel tempo, a partire dal 1959, in parte dal Corpo Forestale dello Stato e in parte dal Consorzio di Bonifica della Fossa Premurgiana, oggi Terre d'Apulia. Si tratta di un rimboschimento realizzato essenzialmente con l'impiego di Pino d'Aleppo (Pinus halepensis Mill.) e Cipresso comune (Cupressus sempervirens L.).

Le aree oggetto di intervento ricadono ricadono nella ZSC/ZPS IT9120007 "Murgia Alta" e nel Parco Nazionale dell'"Alta Murgia".

Dalla lettura congiunta del formulario standard relativo alla predetta ZSC, così come aggiornato a seguito della DGR 2442/2018 ed al quale si rimanda per gli approfondimenti relativi alle specie di cui agli Allegati delle Direttive Habitat e Uccelli, e degli strati informativi di cui alla D.G.R. n. 2442/2018, le superfici oggetto d'intervento sono interessate dalla presenza di habitat, ed in particolare dall'habitat 62A0 "Formazioni erbose secche della regione submediterranea orientale (Scorzoneretalia villosae)", nelle aree prive di vegetazione boschiva.

Dalla ricognizione condotta in ambito G.I.S. dei beni paesaggistici (BP) e degli ulteriori contesti paesaggistici (UCP) individuati dal Piano Paesaggistico Territoriale della Regione Puglia (PPTR), approvato con D.G.R. n. 176 del 16 febbraio 2015, si rileva che l'area di intervento ricade nell'Ambito Paesaggistico: "Murgia Alta" e nei seguenti BP e UCP:

Componenti Geomorfologiche
- UCP Doline
- UCP Versanti
- UCP Lame e gravine
- UCP Grotte (100m)
- UCP Geositi (100m)

Componenti Idrologiche
- UCP Aree soggette a vincolo Idrogeologico

Componenti Botanico-vegetazionali
- BP Boschi
- UCP Prati e pascoli naturali
- UCP Aree di rispetto dei Boschi.

Componenti delle aree protette e dei siti naturalistici
- BP Parchi "Parco Nazionale dell'Alta Murgia"
- UCP Siti di rilevanza naturalistica ZSC-ZPS IT9120007 "Murgia Alta"

Componenti Culturali e insediative
- UCP Testimonianza della stratificazione insediativa
- UCP Segnalazioni architetto-niche e segnalazioni archeologiche
- UCP Area di rispetto delle componenti culturali e insediative (100m – 30m)
- UCP Siti storico culturali

Componenti dei valori percettivi
- UCP Luoghi panoramici

PRESO ATTO che:

- con nota n. 6/2024, il Parco Nazionale dell'Alta Murgia, ha rilasciato il proprio parere di competenza, con prescrizioni che in questo atto si intendono integralmente recepite.
- con nota prot. n. 15203 del 15/05/2024 l'Autorità di Bacino Distrettuale dell'Appennino Meridionale, ha rilasciato il proprio parere di competenza, con prescrizioni che in questo atto si intendono integralmente recepite

Considerato che:
l'intervento non appare in contrasto con quanto disposto dagli Obiettivi di conservazione e dalle Misure di conservazione sito specifiche contenute nel Regolamento Regionale 6/2016 e 28/2008, e nel Piano del Parco Nazionale dell'Alta Murgia. Pertanto, sulla base degli elementi contenuti nella documentazione presentata e alla luce delle motivazioni sopra esposte, ritenendo che il Progetto in esame non determinerà incidenza significativa ovvero non pregiudicherà il mantenimento dell'integrità della ZSC-ZPS presente con riferimento agli specifici obiettivi di conservazione della stessa, ai sensi dell'art. 5 del DPR n. 357/97, e che pertanto non sia necessario richiedere l'attivazione della procedura di valutazione appropriata, con il recepimento integrale delle prescrizioni previste nei pareri espressi dal Parco Nazionale dell'Alta Murgia e dall'ADBM.

Verifica ai sensi del D.Lgs. n. 196/2003 Garanzia della riservatezza La pubblicazione dell'atto all'albo, salve le garanzie previste dalla L. 241/90 e s.m.i. in tema di accesso ai documenti amministrativi, avviene nel rispetto della tutela della riservatezza dei cittadini, tenuto conto di quanto disposto dal D.Lgs. 196/2003 in materia di protezione dei dati personali, nonché dal vigente Regolamento Regionale n. 5/2006 per il trattamento dei dati sensibili e giudiziari. Ai fini della pubblicazione legale, l'atto destinato alla pubblicazione è redatto in modo da evitare la diffusione di dati personali identificativi non necessari, ovvero il riferimento a dati sensibili. Qualora tali dati fossero indispensabili per l'adozione dell'atto, essi sono trasferiti in documenti separati esplicitamente richiamati. Non ricorrono gli obblighi di cui agli artt. 26 e 27 del D. Lgs 14 marzo 2013 n. 33.

"COPERTURA FINANZIARIA AI SENSI DELLA L.R. 28/2001 E SS.MM.II. E D. LGS.VO 118/2011 E SMI."
IL PRESENTE PROVVEDIMENTO NON COMPORTA IMPLICAZIONI DI NATURA FINANZIARIA SIA DI ENTRATA CHE DI SPESA E DALLO STESSO NON DERIVA ALCUN ONERE A CARICO DEL BILANCIO REGIONALE.

DETERMINA

Di prendere atto di quanto espresso in narrativa, che costituisce parte integrante e sostanziale del presente atto e che qui si intende integralmente riportato.

- di NON richiedere l'attivazione della procedura di valutazione appropriata per il progetto in oggetto proposto nel nel Complesso Forestale Regionale "Pulicchie", Comuni di Gravina in Puglia (BA) e Altamura (BA), dal proponente ARIF, nell'ambito della Sottomisura 8.3 "Sostegno alla prevenzione dei danni arrecati alle foreste da incendi, calamità naturali ed eventi catastrofici" - Operazione 8.3 B "Sostegno agli investimenti di prevenzione previsti dal Piano Antincendio Boschivo (A.I.B.) della Regione Puglia", con il recepimento integrale delle prescrizioni previste nel parere di competenza del Parco Nazionale dell'Alta Murgia e del parere espresso dall'ADBM;
- di precisare che il presente provvedimento:

  - è riferito a quanto previsto dalla L.R. 26/2022 relativamente alla sola Valutazione di incidenza Ambientale secondo le disposizioni della D.G.R. 304/2006 e ss.mm. e ii.;
  - non sostituisce altri pareri e/o autorizzazioni eventualmente previsti ai sensi delle normative vigenti; - ha carattere preventivo e si riferisce esclusivamente alle opere a farsi; fa salve tutte le

ulteriori prescrizioni, integrazioni o modificazioni relative al progetto in oggetto introdotte dagli Uffici competenti, anche successivamente all'adozione del presente provvedimento, purché con lo stesso compatibili;

- è in ogni caso condizionato alla legittimità dei provvedimenti e degli atti amministrativi connessi e presupposti, di competenza di altri enti pubblici a ciò preposti;
- ha validità di 5 anni conformemente a quanto previsto dalle Linee guida nazionali sulla Vinca, recepite con DGR 1515/2021.
- il proponente ha l'obbligo di comunicare la data di inizio delle azioni o delle attività alle autorità di vigilanza e sorveglianza competenti;

- di notificare il presente provvedimento al soggetto proponente ARIF;
- di trasmettere il presente provvedimento, ai fini dell'esperimento delle attività di alta vigilanza e sorveglianza, alla Sezione Vigilanza Ambientale, al Servizio Parchi e Tutela della Biodiversità, all'Arma dei Carabinieri (Reparto Carabinieri del Parco), al Parco Nazionale dell'Alta Murgia e ai Comuni di Gravina in Puglia e Altamura.
- di far pubblicare il presente provvedimento sul BURP e sul Portale Ambientale dell'Assessorato alla Qualità dell'Ambiente;
- di trasmettere copia conforme del presente provvedimento al Servizio Segreteria della Giunta Regionale.

Il presente provvedimento, redatto in forma integrale nel rispetto della tutela della riservatezza dei cittadini, secondo quanto disposto dal D.lgs. 196/03 in materia di protezione dei dati personali e smi, emesso in forma di documento informatico ex D.Lgs. 82/2005 e smi, firmato digitalmente ai sensi del testo unico D.P.R. 28 dicembre 2000, n. 445, del D.Lgs. 7 marzo 2005, n. 82 e norme collegate, è composta da n. 9 (nove) pagine, compresa la presente, ed è immediatamente esecutivo.

Il presente provvedimento:

- è pubblicato all'Albo Telematico del sito www.regione.puglia.it per un periodo pari ad almeno dieci giorni, ai sensi dell'art. 7 ed 8 del L.R. n.15/2008 e per gli effetti di cui al comma 3 art. 20 DPGR n. 443/2015;
- è trasmesso al Segretariato della Giunta Regionale, ai sensi dell'art. 6 comma quinto della L.R. n.7/97 e del Decreto del Presidente della G.R. n. 443/2015;
- sarà pubblicato sul sito ufficiale della Regione Puglia, www.regione.puglia.it, Sezione Trasparenza, Provvedimenti dirigenti;
- sarà pubblicato sul BURP.

Ai sensi dell'art. 3 comma 4 della L. n. 241/90 e s.m.i., avverso il presente provvedimento potrà essere presentato ricorso giurisdizionale al Tribunale Amministrativo Regionale entro 60 giorni (sessanta) dalla data di notifica dello stesso, ovvero ricorso straordinario al Presidente della Repubblica entro 120 (centoventi) giorni.

Il presente Provvedimento è direttamente esecutivo.

Firmato digitalmente da:
E.Q. Valutazioni di Incidenza Ambientale nel settore del patrimonio forestale
Giovanni Zaccaria

Dirigente ad interim del Servizio Via Vinca
Giuseppe Angelini

DETERMINAZIONE DEL DIRIGENTE SERVIZIO VIA/VINCA 11 settembre 2024, n. 432

IDVIA 477 - Istanza ex art.27-bis del D.Lgs. 152/2006 e ss.mm.ii. - Provvedimento Autorizzatorio Unico Regionale - "Impianto di produzione di energia elettrica da fonte solare di potenza complessiva pari a 6,6 MWp da realizzare nel Comune di Salice Salentino (Le) e San Pancrazio Salentino (BR)" - Ottemperanza alla Sentenza Consiglio di Stato n. 08258/2023 REG.PROV.COLL. Proponente HEPV 18 S.r.l. Provvedimento di VIA

IL DIRIGENTE DELLA STRUTTURA PROPONENTE

Il DIRIGENTE *ad interim* del Servizio VIA e VIncA

VISTA la Legge n. 241/90 "*Nuove norme in materia di procedimento amministrativo e di diritto di accesso ai documenti amministrativi*" e ss.mm.ii.";
VISTA la L.R. 4 febbraio 1997 n.7 "*Norme in materia di organizzazione della Amministrazione Regionale*";
VISTA la DGR 28 luglio 1998 n. 3261, avente ad oggetto "*Separazione delle attività di direzione politica da quelle di gestione amministrativa. Direttiva alle strutture regionali*";
VISTI gli artt. 14 e 16 del D.Lgs. n. 165/2001 *"Norme generali sull'ordinamento del lavoro alle dipendenze delle amministrazioni pubbliche";*
VISTO l'art. 18 del D.Lgs. n. 196/2003 "Codice in materia di protezione dei dati personali" in merito ai principi applicabili ai trattamenti effettuati dai soggetti pubblici;
VISTO l'art.32 della L. 18 giugno 2009 n.69, che prevede l'obbligo di sostituire la pubblicazione tradizionale all'Albo ufficiale con la pubblicazione sui siti informatici;
VISTO il Decreto del Presidente della Giunta Regionale del 22 gennaio 2021 n. 22 avente ad oggetto *Adozione Atto di Alta Organizzazione. Modello Organizzativo "MAIA2.0";*
VISTA la DGR 26 aprile 2021, n. 678 con cui è stato nominato Direttore del Dipartimento Ambiente, Paesaggio e Qualità urbana, l'ing. Paolo Francesco Garofoli;
VISTA la DGR 15 settembre 2021, n. 1466 recante l'approvazione della Strategia regionale per la parità di genere, denominata "Agenda di Genere";
VISTA la DGR 3 luglio 2023, n. 938 recante "D.G.R. n. 302/2022 Valutazione di impatto di genere. Sistema di gestione e di monitoraggio. Revisione degli allegati";
VISTA la DGR 5 ottobre 2023, n. 1367 recante "Conferimento incarico di direzione della Sezione Autorizzazioni Ambientali afferente al Dipartimento Ambiente, Paesaggio e Qualità Urbana", con la quale è stato conferito all'Ing. Giuseppe Angelini l'incarico di direzione della Sezione Autorizzazioni Ambientali, e la successiva sottoscrizione contrattuale avvenuta il 4.12.2023 con decorrenza in pari data;
VISTA la D.G.R. n. 1041 del 25.07.2022 avente ad oggetto i "Servizi Digitali per l'Ambiente ed il territorio: Sportello Ambientale. Adozione del Portale unico dei Procedimenti Amministrativi di carattere Ambientale".
VISTA la D.G.R. 15 settembre 2021, n. 1466 recante l'approvazione della Strategia regionale per la parità di genere, denominata "Agenda di Genere";
VISTA la D.G.R. del 3/7/2023, n. 938 recante "D.G.R. n. 302/2022 Valutazione di impatto di genere. Sistema di gestione e di monitoraggio. Revisione degli allegati".
VISTA la D.G.R. del 05.10.2023 n. 1367 recante "Conferimento incarico di direzione della Sezione Autorizzazioni Ambientali afferente al Dipartimento Ambiente, Paesaggio e Qualità Urbana" e la successiva sottoscrizione contrattuale avvenuta il 4.12.2023 con decorrenza in pari data.
VISTA la Determinazione n. 1 del 26/02/2024 del Dipartimento Personale e Organizzazione avente ad oggetto "Conferimento delle funzioni vicarie ad interim del Servizio VIA/VINCA della Sezione Autorizzazioni Ambientali afferente al Dipartimento Ambiente, Paesaggio e Qualità Urbana";
VISTI:

- la L. 7 agosto 1990 n.241 "Nuove norme in materia di procedimento amministrativo e di diritto di accesso ai documenti amministrativi";
- il D.Lgs. 3 aprile 2006 n.152 "Norme in materia ambientale";

- la L.R. 07 novembre 2022, n. 26 "Organizzazione e modalità di esercizio delle funzioni amministrative in materia di valutazioni e autorizzazioni ambientali";
- il R.R. 27 luglio 2022, n. 7 "Regolamento per il funzionamento della Commissione tecnica per le valutazioni ambientali".
- il D.P.R. 13 giugno 2017, n. 120 "*Regolamento recante la disciplina semplificata della gestione delle terre e rocce da scavo, ai sensi dell'articolo 8 del decreto- legge 12 settembre 2014, n. 133, convertito, con modificazioni, dalla legge 11 novembre 2014, n. 164" (G.U. n. 183 del 7 agosto 2017).*

VIDENZIATO CHE il Servizio VIA e VIncA della Sezione Autorizzazioni Ambientali della Regione Puglia, ai sensi dell'art.4, co.8, della L.R. 26/2022 e della Determinazione Dirigenziale del 28.05.2020, n. 176, è l'articolazione regionale preposta all'adozione del provvedimento di valutazione ambientale ex art.5 co. 1 lett. So) del D.lgs. 152/2006, ricompreso nel procedimento unico regionale di cui all'art. 27bis del medesimo Decreto: "IDVIA 816".

PREMESSO CHE:

- Il Servizio VIA e VIncA della Regione Puglia, con Determinazione Dirigenziale n. 365/2020 esprimeva giudizio negativo di compatibilità ambientale per tutte le motivazioni ivi contenute;
- La Sezione Autorizzazioni Ambientali della Regione Puglia, in qualità di Autorità competente al rilascio del PAUR, con determinazione n. 391 del 23.12.2020 riteneva che […] *sulla base della determinazione dirigenziale del Servizio VIA/VINCA n. 365/2020, non sussistono le condizioni per il rilascio del provvedimento unico regionale per il progetto di un impianto di produzione di energia elettrica da fonte solare di potenza complessiva pari a 6,6 MW, denominato "RFVP60A", da realizzare nel Comune di Salice Salentino e San Pancrazio ... e che pertanto il procedimento in oggetto è archiviato.*".
- La società HEPV18 S.r.l. impugnava dinanzi al T.A.R. per la Puglia, Sezione di Lecce, unitamente agli atti istruttori presupporti e collegati, la Determinazione Dirigenziale della Sezione Autorizzazioni Ambientali della Regione Puglia n. 391/2020;
- Il TAR Puglia con sentenza n. 248/2022 accoglieva il ricorso della società HEPAV 18 S.r.l.;
- La Sezione Autorizzazioni Ambientali, impugnava presso il Consiglio di Stato la sentenza del TAR Puglia 248/2022;
- Il Consiglio di Stato con la decisione n. 8258/2023, per tutte le motivazioni rassegnate, respingeva l'appello proposto dall'Amministrazione regionale avverso la sentenza n. 00248/2022 del T.A.R. per la Puglia, Sezione di Lecce evidenziando che […] *Nella sentenza appellata il T.A.R., lungi dall'aver sostituito il proprio giudizio alle valutazioni tecnico discrezionali riservate agli organi regionali competenti, ha accertato la sussistenza di vizi di travisamento dei fatti nonché di difetto di istruttoria e di motivazione. In particolare, ha evidenziato le incongruenze dell'agire amministrativo sottese al diniego impugnato ed agli atti istruttori presupposti sia in relazione alle disposizioni regolamentari reputate ostative sia rispetto alle caratteristiche tecniche degli impianti agrivoltaici, sia in relazione al trend normativo, sempre più favorevole ed incentivante all'utilizzo delle fonti rinnovabili oltre che costantemente interpretato dalla giurisprudenza costituzionale ed amministrativa all'insegna della necessità della ricerca e della verifica, di volta in volta, in concreto di un ragionevole bilanciamento tra interessi pubblici e privati ed anche tra valori costituzionali in potenziale conflitto tra di loro quali il paesaggio e l'ambiente.*[…] *la ponderazione comparativa degli interessi non è stata condotta, nel caso di specie, con adeguato approfondimento istruttorio, né risulta assistita da un congruo percorso motivazionale, idoneo a dare conto dei caratteri innovativi e distintivi dell'impianto agrivoltaico progettato, volto a preservare con moduli elevati da terra, appositamente distanziati ed opportunamente posizionati, la continuità dell'attività di coltivazione agricola e gli elementi di "naturalità" del sito di installazione (come la permeabilità del suolo e la sua irradiazione da parte della luce solare) garantendo, al contempo, la produzione di energia elettrica da fonte rinnovabile e dunque ad assicurare, attraverso l'integrazione tra attività agricola e produzione elettrica, la valorizzazione di entrambi i sottosistemi* […];
- la Sezione Autorizzazioni Ambientali con nota prot. n. AOO_089/6011 del 26.02.2024, in qualità di

Autorità competente PAUR, avviava il procedimento di riesame della DD n. 391/2020 al fine di dar seguito all'ottemperanza della sentenza del Consiglio di Stato n. 258/2023;

CONSIDERATO CHE:

- Il Servizio VIA e VIncA, viste le motivazioni della sentenza del Consiglio di Stato n. 8258/2023, provvedeva ad una nuova valutazione ambientale del progetto proposto dalla società HEPV 18 S.r.l. inviando alla Commissione VIA regionale la documentazione prodotta dalla società HEPV 18 S.r.l.;
- la Commissione VIA regionale, cui compete la valutazione tecnica dei progetti sottoposti a valutazione di impatto ambientale ex L.R. n. 26/2022 e R.R. n. 7/2022, nella seduta del 09.05.2024, valutata la documentazione prodotta dalla soietà HEPV 18 S.r.l., rilasciava il proprio parere di competenza prot. n. 225455/2024 rilevando la necessità di acquisire ulteriore documentazione integrativa ai fini del rilascio del parere di propria competenza;
- La Società Hepv 18 S.r.l., con pec del 29.05.2024, acquisita al prot. n. 256138/2024, riscontrava la richiesta di integrazioni documentali della Commissione VIA regionale;

RILEVATO CHE:

- la Commissione VIA regionale, nella seduta del 20.06.2024, valutata la documentazione prodotta dalla società HEPV 18 S.r.l., comprensiva delle integrazioni inviate con pec del 29.05.2024, esprimeva il proprio parere di competenza ritendo che […] *richiamati i criteri per la Valutazione Ambientale di cui alla Parte II del d. lgs. 152/2006, …, che gli impatti ambientali attribuibili al progetto in epigrafe siano tali da produrre effetti significativi e negativi, poiché le integrazioni fornite non consentono di superare le criticità rappresentate.* (Parere prot. n. 311727/2024);
- la società HEPV 18 S.r.l., con pec del 24.06.2024, acquisita al prot. n. 316908/2024, inviava le proprie osservazioni/controdeduzioni al parere della Commissione VIA regionale prot. n. 311727/2024;
- Il Servizio VIA e VIncA inviava alla Commissione VIA regionale le osservazioni/controdeduzioni della società HEPV 18 S.r.l., affinché provvedesse alla loro analisi ai fini di una possibile rivisitazione del parere già rilasciato con prot. n. 311727/2024;
- la Commissione VIA regionale, nella seduta del 04.07.2024, valutate le controdeduzioni della società HEPV 18 S.r.l. del 24.06.2024, rilasciava il proprio parere prot. n. 340086/2024 confermando le valutazioni già espresse con parere precedente prot. n. 311727/2024. Rimarcava, altresì, che […] *Rispetto a quanto affermato dal proponente nella nota del 24.06.2024, nella parte in cui si legge che "il Comitato regionale VIA afferma, espressamente, che Il progetto dichiarato dal proponente, a seguito della modifica proposta, è da qualificare quale impianto agrivoltaico" (pag. 11)", si specifica che la scrivente Commissione ha solo testualmente riportato quanto affermato dallo stesso proponente, senza attestare il carattere di "agrivoltaicità" della proposta progettuale.*
- la società HEPV 18 S.r.l., con pec dell'11.07.2024, acquisita al prot. uff. n. 0351531/2024 dell'11.07.2024, trasmetteva ulteriori controdeduzioni al parere prot. n. 311727/2024 della Commissione VIA Regionale.
- Il Servizio VIA e VIncA, valutate le osservazioni della società HEPV 18 S.r.l. del 11.07.2024, riteneva che le stesse non contenessero elementi di novità utili al superamento delle criticità ambientali, ai fini di una possibile riproposizione delle stesse alla Commissione VIA regionale. (cfr., verbale di conferenza di servizi decisoria PAUR del 19.07.2024;
- La Sezione Autorizzazioni Ambientali, con nota prot. n. 0374885/2024 trasmetteva alla società HEPV 18 S.r.l. e agli Enti interessati la determinazione motivata di conclusione della conferenza di servizi decisoria e comunicava ai sensi dell'art. 10bis della L. n. 241/1990 di essere in procinto di adottare il provvedimento conclusivo del procedimento di PAUR di che trattasi;

RILEVATO CHE:

- la società HEPV 18 S.r.l., con pec del 02.08.2024, acquisita al prot. n. 395965 del 02.08.2024, in riscontro alla comunicazione ex art. 10bis della Sezione Autorizzazioni Ambientali, inviava ulteriori osservazioni in opposizione alla determinazione motivata negativa di conclusione della CdS decisoria per il rilascio del PAUR. Tale documentazione veniva trasmetta dalla Sezione Autorizzazioni Ambientali, con nota

prot. n. 432946 del 06.09.2024, a tutti gli Enti coinvolti nel procedimento di PAUR.

- Le osservazioni della società HEPV 18 S.r.l. ripercorrono le osservazioni/controdeduzioni acquisite nell'ambito del procedimento di PAUR già oggetto di valutazione da parte della Commissione VIA regionale e ampiamente discusse in sede di conferenza decisoria di PAUR. In particolare, la società HEPV 18 S.r.l. ribadisce ancora una volta la tipologia di "agrovoltaico" del progetto proposto citando quanto riportato nel parere del Commissione VIA regionale del 20.06.2024 e smentito dalla stessa Commissione nel successivo parere del 04.07.2024 in cui afferma […] *Rispetto a quanto affermato dal proponente nella nota del 24.06.2024, nella parte in cui si legge che "il Comitato regionale VIA afferma, espressamente, che Il progetto dichiarato dal proponente, a seguito della modifica proposta, è da qualificare quale impianto agrivoltaico" (pag. 11)", si specifica che la scrivente Commissione ha solo testualmente riportato quanto affermato dallo stesso proponente, senza attestare il carattere di "agrivoltaicità" della proposta progettuale.*

La società HEPV S.r.l. ribadisce, altresì, che […] *La volontà di realizzare un progetto agrivoltaico, per come rappresentato dal proponente, nasce proprio da una lettura del territorio su cui insiste l'impianto: attraverso la conoscenza diretta ed anche mediante un'analisi approfondita della Figura Territoriale del Tavoliere Salentino, che rimarca in più passaggi la perdita di porzioni del territorio agricolo, di aree a pascolo e della pratica dell'allevamento.* […] A tal proposito, si evidenzia ancora una volta come l'intervento in esame, costituito da moduli fotovoltaici a terra di altezza massima raggiungibile pari a circa 2,15 m, distribuiti su una superficie complessiva di circa 10 ha con le relative opere di connessione ed accessorie, si inserisce in un contesto paesaggistico nel quale le attività agricole consolidate nel tempo hanno portato alla formazione di un mosaico agricolo caratterizzato dalla prevalenza vigneti, e seminativi, alternati in misura minore da oliveti e aree nelle quali permane una copertura vegetale di origine spontanea costituita prevalentemente da macchia mediterranea. La prossimità dell'area di intervento ai centri abitati (San Pancrazio Salentino in particolare) ed all'asse di comunicazione Taranto Lecce (S.S. 7 ter, che ricalca percorsi precedenti consolidati almeno dalla prima metà del XX secolo) ha determinato una più incisiva antropizzazione dell'area, con riduzione estrema sia delle aree con carattere di naturalità sia delle forme tradizionali di conduzione agricola, con frequenti sostituzioni delle attività agricole con impianti fotovoltaici a terra. Giova ricordare che tra i fattori di rischio di degrado dell'area di intervento, si annovera l'abbandono delle coltivazioni tradizionale della vite ad alberello e dell'oliveto con conseguente semplificazione delle trame agrarie dovute spesso alla realizzazione di parchi "fotovoltaici" e "agrovoltaici" sparsi nel paesaggio, quest'ultimi non sempre in linea con la vocazione agricola tradizionale tipica del territorio su cui si inseriscono.
Nella fattispecie, la società HEPV 18 S.r.l. propone, tra le attività agricole a farsi al di sotto dei pannelli fotovoltaici, la piantumazione di colture leguminose foraggere mellifere in consociazione con graminacee da foraggio autunno-vernine, quali il trifoglio incarnato in consociazione con la loiessa, il trifoglio pratense in consociazione con il fleolo e colture orticole invernali come il broccoletto di rapa, l'aglio, colture non proprio tra le più rappresentative dell'attività agricola tipica del territorio pugliese interessato dall'intervento. La società HEPV S.r.l. giustifica, di fatto, tale scelta al fine di assicurare una periodica manutenzione dei pannelli fotovoltaici senza che le colture possano in qualche modo intralciare il passaggio dei mezzi per la pulizia dei pannelli, piuttosto che coniare attività agricola e produzione di energia, valorizzando le colture tipiche del territorio pugliese e della Figura Territoriale del Tavoliere Salentino (a titolo esemplificativo si pensi ai vigneti ed oliveti di qualità tipici del territorio salentino), garantendone nel tempo la coltivazione ed espansione delle stesse.
Considerazioni simili, possono essere argomentate in merito alla presunta attività di allevamento ovino non meglio dettagliata dalla società HEPV S.r.l., atteso che rendere disponibile l'utilizzo della superfice dell'area di intervento per il pascolo ad un presunto non meglio definito operatore agro-pastorale possa considerarsi quale attività di pulizia/manutenzione del parco fotovoltaico piuttosto che attività di allevamento ovino *tout court*.

Alla luce di quanto su rappresentato,
DATO ATTO CHE:

- tutta la documentazione afferente al procedimento amministrativo è conservata agli atti della Sezione Autorizzazioni Ambientali;
- che ai sensi e per gli effetti dell'art. 24 comma 3 del D.lgs. n. 152/2006 e ss. mm. ii. "*Tutta la documentazione afferente al procedimento, nonché i risultati delle consultazioni svolte, le informazioni raccolte, le osservazioni e i pareri*" sono stati "*tempestivamente pubblicati*" sul Portale Ambientale della Regione Puglia dalla Sezione Autorizzazioni Ambientali in qualità di Autorità competente al rilascio del PAUR;

TENUTO CONTO:

- dello studio di impatto ambientale e delle informazioni supplementari fornite dal Proponente con la documentazione integrativa acquisita agli atti del procedimento;
- dei risultati delle consultazioni svolte, delle informazioni raccolte, delle osservazioni e dei pareri delle Amministrazioni/Enti interessate a norma dell'art.24 del D.lgs. n. 152/2006 e ss. mm. ii.;
- dei pareri definitivi espressi dalla Commissione VIA regionale, acquisiti al prot. n. 311727/2024 e prot. n. 340086/2024 della Sezione Autorizzazioni Ambientali.
- degli esiti delle sedute di conferenza di servizi decisoria PAUR, cui si rimanda ai verbali delle medesime.

Richiamate le disposizioni di cui:

- all'art.11 co.1 della L.r. 26/2022: "*La Commissione tecnica regionale per le valutazioni ambientali prevista dall'articolo 10, comma 3, lettera a), è l'organo tecnico-consultivo che fornisce il supporto tecnico-scientifico all'autorità regionale competente per i procedimenti di valutazione ed autorizzazione di cui all'articolo 5. La Commissione tecnica per le valutazioni ambientali svolge, inoltre, funzioni di assistenza ai fini dell'istruttoria necessaria alla risoluzione di questioni tecniche o giuridiche che possono insorgere nel corso del procedimento*";
- all'art.3 co.1 del R.R. 27 luglio 2022, n. 7: "*La Commissione Tecnica per le valutazioni ambientali è l'organo collegiale tecnico-consultivo e fornisce il supporto tecnico-scientifico necessario all'Autorità competente per i procedimenti contemplati dalla parte seconda del decreto legislativo 3 aprile 2006, n. 152 e s.m.i., nonché dalla normativa in materia di valutazione di incidenza ambientale…..*";
- all'art.5 co.1 lett. o) del D.lgs. n. 152/2006: "*provvedimento di VIA: il provvedimento motivato, obbligatorio e vincolante, che esprime la conclusione dell'autorità competente in merito agli impatti ambientali significativi e negativi del progetto, adottato sulla base dell'istruttoria svolta, degli esiti delle consultazioni pubbliche e delle eventuali consultazioni transfrontaliere*";

RITENUTO CHE, per quanto sopra considerato, richiamate le disposizioni di cui al titolo III della Parte II del D. Lgs. 152/2006, nonché, l'art.2 della L.241/1990, sussistano i presupposti, per la conclusione del procedimento di valutazione di impatto ambientale mediante l'adozione del Provvedimento di VIA, ricompreso nel procedimento di PAUR ID VIA 477 ex art. 27 bis del TUA, *ex* art.26 co.1 del D.lgs. n. 152/2006 (riesame in ottemperanza alla sentenza del Consiglio di Stato n. 8258/2023), per il progetto denominato *"***Impianto di produzione di energia elettrica da fonte solare di potenza complessiva pari a 6,6 MWp da realizzare nel Comune di Salice Salentino (Le) e San Pancrazio Salentino (BR)"**, proposto dalla società **HEPV 18 S.r.l.**

RITENUTO, altresì, di condividere e fare proprie dal Servizio VIA e VIncA le valutazioni tecniche espresse dalla Commissione VIA regionale, in qualità di organo tecnico della Regione Puglia per le istruttorie dei progetti sottoposti alle procedure di valutazione ambientale (L.R. n. 26/2022 e R.R. n. 7/20222), espresse nelle sedute del 20.06.2024 e 04.07.2024 **(**Pareri prot. prot. n. 311727/2024 e prot. n. 340086/2024).

VALUTATE le osservazioni della società HEPV 18 S.r.l. trasmesse in seguito alla comunicazione ex art. 10bis della L. n. 241/1990, prot. n. 0374885/2024 della Sezione Autorizzazione le cui valutazioni valutazioni sono riportate in narrativa.

Verifica ai sensi del Regolamento 2016/679/UE e del D.lgs. 196/2003 e s.m.i. come modificato dal D.lgs. n. 101/2018
Garanzia della riservatezza

La pubblicazione dell'atto all'albo, salve le garanzie previste dalla L. 241/90 e s.m.i. in tema di accesso ai

documenti amministrativi, avviene nel rispetto della tutela della riservatezza dei cittadini, secondo quanto disposto dal D.lgs. 196/2003, come modificato dal D.lgs. n. 101/2018, in materia di protezione dei dati personali, nonché dal vigente Regolamento Regionale n. 5/2006 per il trattamento dei dati sensibili e giudiziari. Ai fini della pubblicazione legale, l'atto destinato alla pubblicazione è redatto in modo da evitare la diffusione di dati personali identificativi non necessari, ovvero il riferimento a dati sensibili. Qualora tali dati fossero indispensabili per l'adozione dell'atto, essi sono trasferiti in documenti separati esplicitamente richiamati. Non ricorrono gli obblighi di cui agli artt. 26 e 27 del D.lgs. 14 marzo 2013 n. 33

Copertura finanziaria ai sensi della L.R. 28/2001 e s.m.i. e del D.lgs. 118/2011 e s.m.i.

La presente deliberazione non comporta implicazioni, dirette e/o indirette, di natura economico-finanziaria e/o patrimoniale e dalla stessa non deriva alcun onere a carico del bilancio regionale.

DETERMINA

Di prendere atto di quanto espresso in narrativa, che costituisce parte integrante e sostanziale del presente atto e che qui si intende integralmente riportato.

- **Di esprimere** ai sensi del D.lgs. 3 aprile 2006 n.152 "*Norme in materia ambientale*" e dell'art.2 co.1 della L. 241/1990, sulla base dell'istruttoria svolta dal Servizio Via e VIncA della Regione Puglia e degli esiti delle consultazioni pubbliche, come dettagliate in premessa, con particolare riguardo ai pareri ed osservazioni dei soggetti competenti in materia ambientale di cui all'art. 5, co.1, lett. s) del D.Lgs 152/06 nonché del parere di competenza ex art. 4 del R.R. 07/2022 espresso dalla Commissione tecnica regionale per le valutazioni ambientali, **giudizio negativo di compatibilità ambientale** relativo al progetto denominato **"Impianto di produzione di energia elettrica da fonte solare di potenza complessiva pari a 6,6 MWp da realizzare nel Comune di Salice Salentino (Le) e San Pancrazio Salentino (BR)"**, proposto dalla società **HEPV 18 S.r.l.;**
- **di dare atto** che costituiscono parte integrante e sostanziale del presente provvedimento i seguenti allegati:
  - **Allegato 1: Parere della Commissione VIA regionale prot. n. 311727/2024;**
  - **Allegato 2: Parere della Commissione VIA regionale prot. n. 340086/2024;**
- **di dare atto** che il presente provvedimento di Valutazione di Impatto Ambientale è ricompreso nel procedimento di PAUR ID VIA 477 ex art. 27 bis del D.lgs. n. 152/2006 (riesame in ottemperanza alla sentenza del Consiglio di Stato n. 8258/2023), per il progetto denominato: "Impianto di produzione di energia elettrica da fonte solare di potenza complessiva pari a 6,6 MWp da realizzare nel Comune di Salice Salentino (Le) e San Pancrazio Salentino (BR)", proposto dalla società HEPV 18 S.r.l.;
- **di stabilire** che il presente provvedimento è condizionato alla legittimità dei provvedimenti e degli atti amministrativi connessi e presupposti.

Il presente provvedimento:

a. è trasmesso alla Sezione Autorizzazioni Ambientali per gli adempimenti conseguenti il procedimento ex art. 27-bis del TUA;
b. è depositato nel sistema regionale di archiviazione, secondo le modalità di cui al punto 9 delle Linee guida per la gestione degli atti Dirigenziali come documenti originali informatici con il sistema CIFRA2;
c. è pubblicato, ai sensi del comma 3 art. 20 del DPGR n. 22/2021, all'Albo online del sito della Regione Puglia;
d. è pubblicato sul sito ufficiale della Regione Puglia, www.regione.puglia.it, Sezione Trasparenza, Provvedimenti dirigenti;
e. è pubblicato sul BURP;

Il presente provvedimento, redatto in forma integrale nel rispetto della tutela alla riservatezza dei cittadini, secondo quanto disposto dal D.lgs. 196/03 in materia di protezione dei dati personali, è emesso in forma di

documento informatico ex D.lgs. 82/2005, firmato digitalmente ai sensi del testo unico D.P.R. 28 dicembre 2000, n. 445, del D.lgs. 7 marzo 2005, n. 82 e norme collegate.
Ai sensi dell'art. 3 comma 4 della L. n. 241/90 e smi, avverso il presente provvedimento potrà essere presentato ricorso giurisdizionale al Tribunale Amministrativo Regionale entro 60 giorni (sessanta) dalla data di notifica dello stesso, ovvero ricorso straordinario al Presidente della Repubblica entro 120 (centoventi) giorni.

Il Dirigente *ad interim* del Servizio V.I.A. e V.Inc.A.
Ing. Giuseppe Angelini

ALLEGATI INTEGRANTI

Documento - Impronta (SHA256)
Allegato1_redatto.pdf - e2dc88e8c6fa531116ac9cc9626a9984616b884d7f7a7491a4deb7deb0044cdd
Allegato2_redatto.pdf - 62c85301f08a514599d0e039aedfefd8f7ec619a3d304f53ed2fbf2ccb9b76af

Il presente Provvedimento è direttamente esecutivo.

Firmato digitalmente da:

E.Q. Responsabile coordinamento VIA
Gaetano Sassanelli

Dirigente ad interim del Servizio Via Vinca
Giuseppe Angelini

REGIONE PUGLIA

Al Dirigente della Sezione Autorizzazioni Ambientali

SEDE

Parere espresso nella seduta del 20/ 06/2024_ Parere finale

ai sensi del R.R.07/2022, pubblicato su BRUP n. 44 dell'11.05.2022

Procedimento:	**ID VIA 477:** PAUR ex art. 27-bis del d.lgs. 152/2006 e smi VIncA: ☐ **NO** ☐ **SI** *Indicare Nome e codice Sito* Piano di Utilizzo delle terre e rocce da scavo ☐ **NO**
Oggetto:	ID VIA 477 – *"Impianto di produzione di energia elettrica da fonte solare di potenza complessiva pari a 6,6 MWp da realizzare nel Comune di Salice Salentino (Le) e San Pancrazio Salentino (BR)"*
Tipologia:	D.Lgs. 152/2006 e ss.mm.ii.- Parte II - All.IV p.to 2 lett.b) L.R. 11/2001 e smi Elenco a lett. A.2.
Autorità Comp.	Regione Puglia
Proponente:	**HEPV 18 s.r.l. - 38121 Trento (TN) – Via Alto Adige n°160**

0. Elenco elaborati esaminati

Gli elaborati esaminati, ottenuti mediante download dal sito web "Portale Ambiente della Regione Puglia", http://ecologia.regione.puglia.it/portal/VIA/Elenchi/Procedure+VIA, sono di seguito elencati:

Documentazione pubblicata in data 28/10/2019:

1. 190520_Visura HEPV18.pdf
2. Assev. HEPV18 -Salice S. set. 2019.pdf
3. Capac. Fin. HEPV18 Salice S. set. 2018.pdf
4. Comunicazione Sopraintendenze_RFVP60A.pdf
5. E.E._RFPV_60A.pdf
6. E- DISTRIBUZIONE TICA T0736439.pdf
7. F2IRB60__DichiarazioneSottoscrizioneAttoUnilaterale.pdf
8. F2IRB60__ImpegnoFideiusioneDismissione.pdf
9. F2IRB60__ImpegnoFideiusioneRealizzazione.pdf
10. F2IRB60_02. RIG -RID- RPTA_Relazione idrogeologica, idraulica, Compatibilita PTA.pdf

11. F2IRB60_02.RGE_RGT_Relazione geologica e geotecnica .pdf
12. F2IRB60_03.CDU.pdf
13. F2IRB60_03.PMA_Piano di monitoraggio ambientale.pdf
14. F2IRB60_03.PUTT.pdf
15. F2IRB60_03.RIC_ Relazione sugli impatti cumulativi.pdf
16. F2IRB60_03.RMM_Relazione monitoraggio meteo.pdf
17. F2IRB60_03.RPA_Relazione Pedoagronomica analisi PUTT e Paesaggio .pdf
18. F2IRB60_03.SIA_A._Studio Impatto ambientale -Quadro A Introduttivo.pdf
19. F2IRB60_03.SIA_B_Studio Impatto ambientale -Quadro B. Di riferimento normativo e programmatico.pdf
20. F2IRB60_03.SIA_C.Studio Impatto ambientale -Quadro C. Di riferimento Progettuale e Gestionale.pdf
21. F2IRB60_03.SIA_D1_Studio Impatto ambientale -Quadro D Di riferimento ambientale.PARTE 1.pdf
22. F2IRB60_03.SIA_D2_Studio Impatto ambientale -Quadro D di riferimento ambientale.PARTE 2.pdf
23. F2IRB60_03.SIA_SNT_Sintesi Non Tecnica.pdf
24. F2IRB60_07.01_C.P.S._Calcoli preliminari delle strutture.pdf
25. F2IRB60_07.02_D.D.P._Disciplinare descrittivo e prestazionale degli elementi tecnici.pdf
26. F2IRB60_07.03_CPI - Calcoli preliminari impianti.pdf
27. F2IRB60_10.CM_Computo metrico.pdf
28. F2IRB60_10.QE_Quadro Economico.pdf
29. F2IRB60_10_CRO.pdf
30. F2IRB60_Bollo Regione Oneri Via PAUR.pdf
31. F2IRB60_CDU.pdf
32. F2IRB60_DichiarazioneConduttoriTerreni.pdf
33. F2IRB60_Disponibilita terreni_Contratto preliminare di compravendita.pdf
34. F2IRB60_EG_01.06_Planimetria generale di progetto.pdf
35. F2IRB60_EG_01.07_Layout impianto percorso cavi.pdf
36. F2IRB60_EG_01.08_Rilievo stato dei luoghi.pdf
37. F2IRB60_EG_01.09_Rilievo fotografico.pdf
38. F2IRB60_EG_03.01_Studio d'impatto visivo impianto fotovoltaico_carta dell'intervisibilit…pdf
39. F2IRB60_EG_03.02_Corine Land Cover.pdf
40. F2IRB60_EG_03.03_Inquadramento catastale.pdf
41. F2IRB60_EG_03.04_Inquadramento vincolistico del PRG.pdf
42. F2IRB60_EG_04.01_Carta rischio archeologico.pdf
43. F2IRB60_EG_05.01_Rilievo planoaltimetrico.pdf
44. F2IRB60_EG_05.02_Studio di inserimento urbanistico.pdf
45. F2IRB60_EG_06.01_Planimetria e sezioni strade di accesso.pdf
46. F2IRB60_EG_07A.01_Tipici stringa.pdf
47. F2IRB60_EG_07A.02_Tipici struttura porta moduli.pdf
48. F2IRB60_EG_07A.03_Particolari struttura portamoduli.pdf
49. F2IRB60_EG_07A.04_Cabina di consegna.pdf
50. F2IRB60_EG_07A.05_Particolari strutture, recinzioni e cancelli.pdf
51. F2IRB60_EG_08A.01_Planimetria generale su CTR con cavidotti e Particolari sezioni tipo dei cavi.pdf

52. F2IRB60_EG_08A.02 Cabine elettriche e cabina di consegna.pdf
53. F2IRB60_EG_08B.01_Planimetria delle opere di connessione e cabine di consegna.pdf
54. F2IRB60_EG_08B.02_Schema elettrico unifilare MT di connessione.pdf
55. F2IRB60_EG_08B.03_Schemi elettrici. Sottocampo 1.pdf
56. F2IRB60_EG_08B.04_Schemi elettrici. Sottocampo 2.pdf
57. F2IRB60_EG_08B.05_Schemi elettrici. Sottocampo 3.pdf
58. F2IRB60_EG_08B.06_Schema elettrico unifilare MT.pdf
59. F2IRB60_EG_08B.07_Schema elettrico AT MT.pdf
60. F2IRB60_EG_09.01_Planimetria catastale con ubicazione opera e indicazione dei diritti e servit.pdf
61. F2IRB60_EG_13.01_Produzione di energia.pdf
62. F2IRB60_RFVP60A_20190828_Preventivo di connessione_modifica.pdf
63. F2IRB60_RS_04.01_Relazione sugli impatti elettromagnetici.pdf
64. F2IRB60_RS_04.02_Valutazione preventiva dell'impatto acustico.pdf
65. F2IRB60_RS_04.03_Relazione impatti su flora, fauna ed ecosistema.pdf
66. F2IRB60_RS_08A.01_Relazione tecnico descrittiva impianto elettrico.pdf
67. F2IRB60_RS_08B.01_Relazione opere di connessione alla rete di ENEL.pdf
68. F2IRB60_RS_11.01_Prime indicazioni per la stesura del piano generale di sicurezza e coordinamento.pdf
69. F2IRB60_RS_11.02_Relazione sul riutilizzo di terre e rocce da scavo.pdf
70. F2IRB60_RS_12.01_Relazione di dismissione impianto a fine vita.pdf
71. F2IRB60_RS_12.02_Computo estimativo dismissione.pdf
72. F2IRB60_RTD_Relazione Tecnica Descrittiva.pdf
73. F2IRB60_SI_Strati informativi identificativi e di interferenza.pdf
74. RFVP60A_20190828_Preventivo di connessione_modifica.pdf
75. RFVP60A_20190911_Conferma voltura.pdf
76. RFVP60A_Accettazione preventivo_firmato.pdf
77. F2IRB60_EG_01.01_Inquadramenti.pdf
78. Controdeduzioni- memoria integrativa pubblicata sul portale in data 09/10/2020
79. Allegati alle controdeduzioni – memoria integrativa:

ALLEGATI

Allegato 1.2	Studio Politecnico Milano 05-2019
Allegato 1.3a	Lettera a Governo da Associazioni per Agrovoltaico
Allegato 1.3b	Enea audizione progetti per Recovery Fund
Allegato 2	PEAR Puglia 2018
Allegato 3.1	Riscontro Soprintendenze a comunicazione preliminare
Allegato 3.2	Valutazione preliminare del rischio archeologico
Allegato 3.3	Report di Sistema ISPRA 8-2019
Allegato 3.4	Progetto agrovoltaico di miglioramento ambientale - HEPV18
Allegato 3.7	RCP_Relazione di compatibilità paesaggistica
Allegato 3.8	F2IRB60_RS_04.03_Relazione impatti su flora, fauna ed ecosistema
Allegato 3.9a	F2IRB60_RS_04.01_Relazione_sugli_impatti elettromagnetici
Allegato 3.9b	F2IRB60_RS_04.02 Valutazione Preventiva delle Prestazioni Acustiche
Allegati 3.10 (a-d)	Mitigazioni Visive e Fotoinserimenti *post-operam*
Allegato 4	Fraunhofer Istitut 04-2019

1. Premessa

Il progetto in esame torna ad essere esaminato dal Comitato a seguito della Sentenza del Consiglio di Stato n. 858 del 11/09/2023 resa a seguito del ricorso in appello proposto dalla Regione Puglia avverso la sentenza

resa dal TAR, Sez. Lecce, n. 248 del 2022-

Sintesi contenzioso
Il TAR Puglia ha annullato il provvedimento con il quale è stato archiviato il procedimento, compreso il parere del Comitato VIA del 23/04/2020 atteso a seguito del deposito da parte della ricorrente di un progetto migliorativo (progetto del 2.11.2020) in cui era previsto il passaggio "tout court" da impianto fotovoltaico a agrivoltaico "…le Amministrazioni investite del parere hanno affermato il contrasto del progetto con il punto 4.4.1 del PPTR, il quale riguarda tuttavia l'installazione di impianti fotovoltaici, ma non anche quelli agro-fotovoltaici, di nuova generazione, successivi al PPTR, che pertanto, per un evidente principio di successione di eventi, non ne ha potuto tener conto".
A seguito di appello della Regione Puglia, il Consiglio di Stato nel confermare la sentenza di primo grado, ha comunque evidenziato che "*Rimane fermo che sarà la Regione, o comunque l'organo competente, in sede di rinnovazione dell'attività procedimentale, a dover chiarire se la proposta progettuale abbia le caratteristiche di un impianto agrivoltaico, anche alla luce delle normativa nelle more sopravvenuta che ne chiarisce le tipologie e le caratteristiche tecniche*." Il presente parere è reso pertanto, tenuto conto dell'obbligo di rideterminarsi, come richiesto dal Consiglio di Stato, sul progetto proposto "nel rispetto dei criteri motivazionali indicati in motivazione" come modificato dalla proponente con il progetto del 02.11.2020.

Parere del Comitato del 09/05/2024 e le richieste di integrazione documentali ex art. 27 bis, comma 5 del D.lgs. 152/2006
Si segnala che, a seguito della modifica progettuale, lo Studio di Impatto Ambientale è rimasto invariato. Pertanto con parere di questo Comitato del 09/05/2024 è stato chiesto al proponente, tenuto conto dell'integrale modifica del progetto di quanto segue:
"Esaminata la documentazione, valutati gli studi trasmessi al fine della valutazione di impatto ambientale per gli interventi ivi proposti, richiamati i criteri per la Valutazione Ambientale di cui alla Parte II del d. lgs. 152/2006, il Comitato - al fine della formulazione del proprio parere definitivo- ritiene che sia necessario che il proponente provveda ad integrare la documentazione prodotta, approfondendo gli argomenti di seguito indicati;
a) tenuto conto della modifica progettuale, si chiede di aggiornare il SIA e tutti gli elaborati progettuali al fine di consentire una compiuta valutazione del progetto come modificato;
b) tenuto conto che il progetto dichiarato dal proponente, a seguito della modifica proposta, sarebbe da qualificare quale impianto agrivoltaico, si chiede di produrre un'apposita relazione che evidenzi il rispetto dei requisiti, delle caratteristiche minime e la coerenza del progetto proposto con la disciplina di settore, D.Lgs. 199/2021 e s.m.i. nonché con le caratteristiche per gli impianti agri-voltaici definiti dalle Linee Guida in materia di Impianti Agrivoltaici, adottate dal MASE il 27.06.2022, tenuto conto, circa le dette linee guida, di quanto statuito dal Consiglio di Stato nella sentenza 8258/2023;
c) si chiede di aggiornare gli elementi che evidenziano le soluzioni integrative innovative con montaggio dei moduli elevati da terra che non compromettono la continuità delle attività di coltivazione agricola e pastorale e consentono l'applicazione di strumenti di agricoltura digitale e di precisione come previsto ai sensi dell'art. 31 comma 5 del DL 77/2021 conv. In L. 108/2021 che modifica l'art. 65 del D.L. 24 gennaio 2012, n. 1;
d) si chiede di aggiornare l'analisi degli impatti cumulativi considerando tutti gli impianti energetici in approvazione e approvati.
e) si chiede di integrare le misure di mitigazione ambientale per ogni componente ambientale e relativamente anche alla fase di dismissione;
f) si chiede di indicare le misure di compensazione territoriale ai sensi della L.R. n. 28/2022.

Integrazione documentale versata dalla ditta
All'esito della richiesta di integrazione documentale del Comitato, come da parere del 09/05/2024, il proponente ha prodotto i seguenti elaborati:
F2IRB60_RelazioneDescrittiva.pdf
F2IRB60_RelazioneTecnica.pdf
F2IRB60_AllegatiGraficiSIA_04.pdf
F2IRB60_AllegatiGraficiSIA_05.pdf
F2IRB60_AllegatiGraficiSIA_06.pdf
F2IRB60_AllegatiGraficiSIA_07.pdf
F2IRB60_AllegatiGraficiSIA_08.pdf
F2IRB60_AllegatiGraficiSIA_09.pdf
F2IRB60_RelazioneImpattiCumulativi.pdf

F2IRB60_RelazionePaesaggistica.pdf
F2IRB60_AllegatiPaesaggisticaElabProgetto.pdf
F2IRB60_RelazionePedoAgronomica.pdf
F2IRB60_RelazioneEssenze.pdf
F2IRB60_RelazionePaesaggioAgrario.pdf
F2IRB60_RelazioneFlorofaunistica.pdf
F2IRB60_RelazioneFattAgroeconomicaPianoMonitAmbientale.pdf
F2IRB60_DocumentazioneSpecialistica_01.pdf
F2IRB60_DocumentazioneSpecialistica_03,pdf
F2IRB60_DocumentazioneSpecialistica_05.pdf

2. Inquadramento territoriale ed indicazione dei vincoli ambientali e paesaggistici

2.1 Inquadramento territoriale

L'impianto in progetto e le relative opere di connessione interessano aree site nei territori di Salice Salentino (LE), Guagnano (LE) e San Pancrazio Salentino (BR), in particolare (per la localizzazione dell'impianto e delle opere di connessione si rimanda agli elaborati *F2IRB60_EG_01.01_Inquadramenti.pdf*, *F2IRB60_EG_08B.01_Planimetria delle opere di connessione e cabine di consegna.pdf*, *F2IRB60_RTD_Relazione Tecnica Descrittiva.pdf* paragrafo 2):

- l'impianto proposto andrebbe ad essere ubicato nel territorio del comune di Salice Salentino;
- il cavidotto interrato per la connessione alla rete nazionale attraverserà aree site in territorio di Salice Salentino, Guagnano e San Pancrazio;
- la connessione con la rete nazionale è prevista in territorio del Comune di San Pancrazio Salentino (BR), presso una sottostazione già esistente.

L'area nella quale si intende realizzare l'impianto f in progetto è sita circa 11,5 km in linea d'aria ad ovest del centro abitato di Salice nonché circa 3,5 km a sud del centro abitato di San Pancrazio Salentino,prossima alla S.P. 109 (San Pancrazio – Torre Lapillo) e direttamente accessibile per mezzo di strade vicinali(cfr. elaborati *F2IRB60_EG_01.01_Inquadramenti.pdf*, *F2IRB60_RTD_Relazione Tecnica Descrittiva.pdf*, paragrafo 2).

Allo stato attuale i lotti interessati dal progetto sono tenuti a seminativo e utilizzati saltuariamente per la piantagione di prodotti agricoli (cfr. elaborato *F2IRB60_RTD_Relazione Tecnica Descrittiva.pdf*, paragrafo 2)[1].

Le particelle interessate dalla realizzazione del campo fotovoltaico sono le seguenti (cfr. elaborato *F2IRB60_RTD_Relazione Tecnica Descrittiva.pdf*, paragrafo 2):

Foglio	Particella	Natura	Consistenza		
			ha	are	ca
10	242	SEMINATIVO	00	03	27
10	243	SEMINATIVO	00	09	65
10	245	SEMINATIVO	00	00	22
10	251	SEMINATIVO	00	04	31
10	252	SEMINATIVO	00	01	65
10	317	SEMINATIVO	05	04	65
10	319	SEMINATIVO	05	21	91
10	321	SEMINATIVO	02	67	66
10	323	SEMINATIVO	01	94	45
Totale superficie			15	07	67
Totale superficie m²			150.767		

Nelle particelle appena elencate si registrano quote comprese tra circa 66,5 m s.l.m. e circa 71,3 m s.l.m. (cfr. elaborato *F2IRB60_EG_05.01_Rilievo planoaltimetrico.pdf*), con leggerissima pendenza verso nord.

Il sito di intervento è limitrofo ad un impianto già esistente (realizzato tra il 2010 ed il 2011) e, per quanto risulta dall'anagrafe FER pubblicata tramite il Sistema Informativo Territoriale regionale, rientra nel perimetro dell'impianto già autorizzato (che, evidentemente, è stato realizzato solo in parte). I proponenti segnalano quanto appena riportato (cfr. elaborato *F2IRB60_03.RIC_ Relazione sugli impatti cumulativi.pdf*, in particolare nella premessa a pag. 2 e nel paragrafo 2); per quanto riportato dagli stessi proponenti l'impianto in esame costituisce "*un unicum*" con quello già realizzato e "*la richiesta autorizzativa si produce in virtù del fatto che si intende utilizzare una tecnologia con "trackers" di ultima generazione, non considerati e non realizzati nell'autorizzazione ottenuta*".

2.2 Provvedimenti di tutela paesaggistica per le aree direttamente interessate dall'intervento

Beni paesaggistici

Beni paesaggistici art. 136 – L'area del campo fotovoltaico ed il tracciato del cavidotto interrato di connessione alle rete nazionale non ricadono in beni paesaggistici definiti ai sensi dell'art. 136 del Codice dei Beni Culturali e del Paesaggio o della previgente normativa di settore.

Beni paesaggistici art. 142 – L'area del campo fotovoltaico ed il tracciato del cavidotto interrato di connessione alle rete nazionale non ricadono in beni paesaggistici definiti ai sensi dell'art. 142 del Codice dei Beni Culturali e del Paesaggio.

Ulteriori contesti paesaggistici art. 143 c. 1 lettera "e"

1 Dalla sequenza delle riprese aeree (1997, 2006, 2010, 2011, 2013, 2015, 2016) disponibili sul SIT Regionale non si rilevano particolari trasformazioni agricole nelle particelle interessate dal progetto in esame, che appaiono tenute a seminativo sin dal 1997.

L'area del campo agrfotovoltaico ed il tracciato del cavidotto interrato di connessione alle rete nazionale nonricadono nella perimetrazione degli Ulteriori Contesti Paesaggistici definita, ai sensi dell'art. 143 c. 1 lettera
"f" del Codice dei Beni Culturali e del Paesaggio, dal vigente Piano Paesaggistico Territoriale Regionale. PPTR

Regione Puglia: ambiti paesaggistici e figure territoriali

L'impianto e la linea di connessione alla rete elettrica nazionale ricadono nell'ambitopaesaggistico 10 *Tavoliere Salentino* e nella figura paesaggistica 10.2 *La Terra dell'Arneo*.

2.3 Provvedimenti di tutela paesaggistica nel contesto di riferimento per l'intervento in esame

Si prendono a riferimento le aree vaste individuate ai fini della valutazione degli impatti cumulativi, definite da cerchi di raggio 2 e 5 km dal baricentro dell'impianto (cfr. elaborato *F2IRB60_03.RIC_ Relazione sugli impatti cumulativi.pdf*, paragrafo 2).

Beni paesaggistici art. 142 – Nell'area sono presenti i seguenti beni paesaggistici definiti ai sensi dell'art. 142 del *Codice dei Beni Culturali e del Paesaggio*:

comma 1 lettera "g" (aree interessate dalla presenza di foreste, boschi e macchia):
non sono censite aree boscate nell'area vasta 2 km;
nell'area vasta 5 km si registra la presenza di aree boscate isolate ad est del sito di intervento (distanza circa 3,7 km), ad ovest (distanza circa 3,4 km) ed a sud (distanza circa 2,1 km); sono inoltre presenti diverse aree a bosco/macchia nel settore meridionale dell'area vasta 5 km, in prossimità della pista di collaudo del Porsche Engineering – Nardò Technical Centered;

comma 1 lettera "h" (zone gravate da usi civici): un unico sito, nell'area vasta 5 km, circa 3,5 km a nord-ovest dell'area di intervento;

comma 1 lettera "m" (siti di interesse archeologico): ARC0249 Li Castelli (presso San Pancrazio Salentino, nell'area vasta 5 km, circa 4,4 km a nord-est dell'area di intervento);

Ulteriori contesti paesaggistici art. 143 c. 1 lettera "e"

PPTR Puglia – Componenti geomorfologiche:

UCP *Doline* (4 siti, uno solo è posizionato nell'area vasta 2 km ed in particolare circa 1,5 km a nord-ovest dell'area di intervento);

UCP *Inghiottitoi* (6 siti, uno solo è posizionato nell'area vasta 2 km ed in particolare circa 1,8 km ad ovest dell'area di intervento);

PPTR Puglia – Componenti idrologiche:

UCP *Reticolo idrografico di connessione alla R.E.R.*: Canale Iaia (ad est del sito di intervento ed a distanza minima di circa 400 m; interessa sia l'area vasta 2 km sia l'area vasta 5 km); Canale presso Masseria Grassi (a sud ed ovest del sito di intervento ed a distanza minima di circa 600 m; interessa entrambe le aree vaste); Canale presso Masseria Campone (ad ovest del sito di intervento ed a distanza minima di 1,9 km; interessa in modo marginale l'area vasta 2 km ed in modo più rilevante l'area vasta 5 km), Canale della Lamia (a nord est del sito di intervento, presso l'abitato di San Pancrazio Salentino ed a distanza minima di circa 4,1 km);

UCP *Vincolo idrogeologico* (una sola area, ad est del sito di intervento ed a distanza minima di circa 3,5 km);

PPTR Puglia – Componenti botanico vegetazionali:

UCP *Area di rispetto boschi* (in relazione alle aree a bosco/macchia precedentemente evidenziate);

UCP *Formazioni arbustive in evoluzione naturale* (nell'area vasta 5 km, una formazione circa 4 km ad ovest-nordovest del sito di intervento);

PPTR Puglia – Componenti culturali e insediative:

UCP *Testimonianze della stratificazione insediativa – Siti storico culturali*:
nell'area vasta 2 km: Masseria Morigine (circa 1,8 km a nord-ovest del sito di intervento);nell'area vasta 5 km: Masseria Ciurli (circa 3,8 km a sud del sito di intervento); Villaggio Monteruga(circa 4,3 km a sud); Masseria San Paolo (circa 3,5 km a sud ovest); Masseria Centonza (circa 4,2 km asud ovest); Masseria Torrevecchia (circa 3 km a nord ovest); Masseria Montefusco (circa 3,9 km anord ovest); Masseria Morcianti (circa 4,8 km a nord ovest); Masseria Leandro (circa 5 km a nord est); Masseria Casili (circa 3,5 km ad est); Masseria Filippi (circa 4 km ad est); Masseria CastelloMonaci (circa 4,3 km ad est);

UCP *Testimonianze della stratificazione insediativa – Aree appartenenti alla rete dei tratturi*: Tratturo Riposo Arneo, nell'area vasta 5 km (circa 5 km a sud del sito di intervento);

UCP *Area di rispetto dei siti storico-culturali*;

UCP *Città consolidata*: San Pancrazio Salentino, nell'area vasta 5 km (circa 3,7 km a nord del sito di intervento);

UCP *Area di rispetto delle zone di interesse archeologico* (presso San Pancrazio Salentino, nell'area vasta 5 km);

PPTR Puglia – Componenti dei valori percettivi:

UCP *Strade a valenza paesaggistica* (S.S. 7 ter, nell'area vasta 5 km).

3 Descrizione dell'intervento

3.1 Impianto agrivoltaico

Il proponente evidenzia come al fine di recepire le osservazioni mosse dagli enti competenti, ha valutato e ritenuto di utilizzare diversamente il territorio rimanendo aderente al suo indirizzo iniziale, ovvero quello agricolo. A tal fine la proponente propone di introdurre contestualmente all'installazione dell'impianto fotovoltaico la coltivazione di erbe medicinali.

Evidenzia la proponente nella memoria –Controdeduzioni- memoria integrativa pubblicata sul portale in data 09/10/2020:

In particolare, sarà possibile coltivare tra i tracker le seguenti specie:

1. Erba medica (Medicago sativa L.);
2. Sulla (Hedysarum coronarium L.);
3. Trifoglio Sotterraneo (Trifolium subterraneum L.).

La scelta di **coltivare le specie medicali** è consigliata in primo luogo perché consente un esercizio redditizio anche se presa a sé stanti, ma soprattutto perché sono propedeutiche ad ulteriori 2 attività agricole da svolgersi nel campo, e cioè **Pascolo dedicato a ovinicoltura**, e **allevamento stanziale di Api** con produzione di miele biologico.

Questa soluzione permetterà di coltivare circa circa 13 Ha della superficie totale dell'impianto, che è circa 14,5 Ha. Tale soluzione permetterà di eliminare la "perdita di suolo agricolo", dato che gran parte sarà coltivata, e di rendere più fertile il terreno, dal momento che l'ombra dei pannelli ridurrà l'evapotraspirazione dal suolo.

Non è necessario effettuare altre operazioni preparatorie per l'attività di coltivazione agricola, come ad esempio scasso a media profondità (0,60-0,70 m) mediante ripper e concimazione di fondo, con stallatico pellettato, in quanto i terreni attualmente presentano un buon contenuto di sostanza organica.

L'impianto in progetto, della potenza massima in immissione pari a 6.660kW, sarà realizzato su terreno pianeggiante con strutture ad inseguimento solare mono assiale orientate nord sud e pannelli orientati est ovest. -

Nell'iniziativa progettuale iniziale era prevista l'installazione di 20.104 pannelli di silicio poli cristallino da 400 Wp (CANADIAN SOLAR CS3W 400Wp, composti da celle policristalline), su strutture tipo "Tracker" di supporto costituite da profilati in acciaio zincato a caldo e dotate di sistema ad inseguimento monoassiale. I tracker saranno installati conorientamento nord sud ed interasse pari a 5,5 m; l'altezza delle strutture sarà compresa tra 1.3 m circa (coni pannelli posizionati in orizzontale) e 2,15 m circa (con i pannelli posizionati alla massima inclinazione).

I pannelli fotovoltaici saranno distribuiti su tre aree (sottocampi 1, 2 e 3) separate dalle due strade vicinali che interessano il sito.

Elaborati di riferimento per la descrizione dell'impianto fotovoltaico: *F2IRB60_RS_08A.01_Relazione tecnico descrittiva impianto elettrico.pdf* (paragrafo 3); *F2IRB60_RTD_Relazione Tecnica Descrittiva.pdf* (paragrafo 5); *F2IRB60_EG_07A.02_Tipici struttura porta moduli.pdf*; *F2IRB60_EG_07A.03_Particolari struttura portamoduli.pdf*; *F2IRB60_EG_08A.01_Planimetria generale su CTR con cavidotti e Particolari sezioni tipo dei cavi.pdf*.

Tenuto conto della modifica progettuale nel parere del 09/05/2024 si chiedeva al proponente di aggiornare tutti i rispettivi elaborati confermando o precisando i dati non corrispondenti. Tuttavia dalla documentazione versata in atti non si evince la presenza di relazione o documentazione aggiornata rispetto alla richiesta contenuta nel parere del 09/05/2024

3.2 Cabine elettriche, recinzioni, opere accessorie

Nel progetto inizialmente proposto era prevista la realizzazione di 4 cabine elettriche costituite da strutture prefabbricate in calcestruzzo, con porta di accesso e griglie di aerazione in vetroresina, impianto elettrico di illuminazione, copertura impermeabilizzata con guaina bituminosa e rete di messa a terra interna ed esterna. Le pareti esterne saranno rifinite con rivestimento murale plastico idrorepellente .

E' prevista la realizzazione, all'interno delle aree occupate dai pannelli, di percorsi viabili atti a permettere l'accesso alle cabine elettriche e raggiungere le diverse aree dell'impianto. I suddetti percorsi saranno costituiti da uno strato di sottofondo e uno strato superficiale in granulare stabilizzato, per una larghezza indicativa che varia dai 3 ai 6 m circa; il manto di usura sarà del tipo MacAdam (costituito da spezzato di pietra calcarea di cava, di varia granulometria, compattato e stabilizzato mediante bagnatura e spianato

con un rullo compressore, posto su una fondazione costituita da pietre più grosse e squadrate, per uno spessore di circa 25/30 cm).

A delimitazione delle aree di installazione è prevista la realizzazione di una recinzione perimetrale costituita da rete metallica di colore verde con paletti infissi nel terreno (è previsto il ricorso a plintini o zavorrine nel caso in cui non dovesse risultare possibile l'installazione mediante infissione diretta nel terreno). La recinzione sarà costituita da pannelli rigidi in rete elettrosaldata (di altezza pari a 2 m) costituita da tondini in acciaio zincato e nervature orizzontali di supporto. Gli elementi della recinzione avranno verniciatura conresine poliestere di colore verde muschio. Saranno inoltre realizzati cancelli pedonali (uno per ciascun sottocampo, larghezza di almeno 0.8 m ed altezza 2 m) e carrabili (anta unica scorrevole di larghezza pari ad almeno 6 m ed altezza 2 m; 2 per il sottocampoi 1, 3 per il sottocampo 2 e 2 per il sottocampo 3) lung strade vicinali che attraversano il sito; i montanti dei cancelli saranno realizzati con profilati metallici a sezione quadrata almeno 175 x 175 mm; il tamponamento sarà conforme alla tipologia di recinzione utilizzata; il materiale dovrà essere acciaio rifinito mediante zincatura a caldo.

Lungo le recinzioni perimetrali saranno piantumate siepi costituite da arbusti autoctoni quali il Biancospino (Cratecus monogyna spp.), il Prugnolo (Prunus spinosa spp.), la Piracanta (Cratecus piracanta spp.) e il Ginepro (Juniperus spp.).

E' prevista la realizzazione di una stazione di ricarica per autovetture elettriche (cfr. elaborati *F2IRB60_RTD_Relazione Tecnica Descrittiva.pdf*, paragrafo 8, e *F2IRB60_EG_08A.01_Planimetria generale su CTR con cavidotti e Particolari sezioni tipo dei cavi.pdf*).

Elaborati di riferimento: *F2IRB60_EG_08A.01_Planimetria generale su CTR con cavidotti e Particolari sezioni tipo dei cavi.pdf*; *F2IRB60_EG_06.01_Planimetria e sezioni strade di accesso.pdf*; *F2IRB60_EG_07A.05_Particolari strutture, recinzioni e cancelli.pdf*; *F2IRB60_EG_08A.02 Cabine elettriche e cabina di consegna.pdf*; *F2IRB60_RTD_Relazione Tecnica Descrittiva.pdf* (paragrafo 6 e relativi sottoparagrafi); *F2IRB60_03.RPA_Relazione Pedoagronomica analisi PUTT e Paesaggio .pdf* (paragrafo 4).

Tenuto conto della modifica progettuale nel parere del 09/05/2024 si chiedeva al proponente di aggiornare tutti i rispettivi elaborati confermando o precisando i dati non corrispondenti. Tuttavia dalla documentazione versata in atti non si evince la presenza di relazione o documentazione aggiornata rispetto alla richiesta contenuta nel parere del 09/05/2024

3.3 Linea di connessione alla rete elettrica nazionale

L'impianto fotovoltaico in progetto sarà allacciato alla rete di distribuzione nazionale tramite cavidotto interrato esteso per circa 1,8 km lungo strade vicinali esistenti, sino alla cabina primaria AT/MT SanPancrazio Salentino.

Elaborati di riferimento: *F2IRB60_EG_08B.01_Planimetria delle opere di connessione e cabine di consegna.pdf*; *F2IRB60_EG_09.01_Planimetria catastale con ubicazione opera e indicazione dei diritti e servitù.pdf*.

Tenuto conto della modifica progettuale nel parere del 09/05/2024 si chiedeva al proponente di aggiornare tutti i rispettivi elaborati confermando o precisando i dati non corrispondenti. Tuttavia dalla documentazione versata in atti non si evince la presenza di relazione o documentazione aggiornata rispetto alla richiesta contenuta nel parere del 09/05/2024

3.4 Paesaggio

L'intervento in esame propone la realizzazione di un impianto per la produzione di energia elettrica mediante moduli fotovoltaici a terra di altezza massima raggiungibile pari a circa 2,15 m, distribuiti su una superficie complessiva di circa 10 ha (comprensiva degli spazi destinati ai percorsi di viabilità e delle aree libere tra i tracker), con le relative opere di connessione ed accessorie precedentemente descritte, in un contesto paesaggistico (per il quale si fa riferimento all'area vasta 2 km definita dai proponenti negli elaborati di valutazione degli impatti cumulativi) nel quale:

- non si registrano emergenze morfologiche ed orografiche di particolare rilevanza (ad esempio esempio alture isolate, versanti e salti di quota rilevanti, gravine o lame) e tali da accentuare le problematiche di inserimento paesaggistico;
- le attività agricole consolidate nel tempo hanno portato alla formazione di un mosaico agricolo a trama

fitta caratterizzato dalla prevalenza vigneti e seminativi, alternati in misura minore da oliveti (anche di impianto non recente); sono rare le aree nelle quali permane una copertura vegetale di origine spontanea e costituita prevalentemente da macchia mediterranea;

- l'insediamento umano è presente sia con le forme storiche consolidate (masserie ed altri fabbricati rurali, spesso in abbandono) sia con quelle contemporanee;
- la relativa prossimità ai centri abitati (San Pancrazio Salentino in particolare) ed all'asse di comunicazione Taranto Lecce (S.S. 7 ter, che ricalca percorsi precedenti consolidati almeno dalla prima metà del XX secolo) ha determinato una più incisiva antropizzazione dell'area, con riduzione estrema sia delle aree con carattere di naturalità sia delle forme tradizionali di conduzione agricola;
- si registrano frequenti sostituzioni delle attività agricole con impianti fotovoltaici a terra.

Il suddetto contesto è compreso nella figura territoriale Terra dell'Arneo, le cui specifiche criticità e vulnerabilità sono descritte nella sezione B.2.3.2 della Scheda d'Ambito 10 – Tavoliere Salentino (elaborato 5.10 del PPTR), della quale si riporta un estratto:

Invarianti Strutturali (sistemi e componenti che strutturano la figura territoriale)	Stato di conservazione e **criticità** (fattori di rischio ed elementi di vulnerabilità della figura territoriale)	Regole di riproducibilità delle invarianti strutturali
Il sistema agroambientale, caratterizzato dalla successione macchia costiera, oliveto, vigneto, che si sviluppa dalla costa verso l'entroterra. Esso risulta costituito da: - la macchia mediterranea, ancora presente in alcune zone residuali costiere, in corrispondenza degli ecosistemi umidi dunali; - gli oliveti che si sviluppano sul substrato calcareo a ridosso della costa e rappresentano gli eredi delle specie di oleastri e olivastri che, per secoli, hanno dominato il territorio; i vigneti d'eccellenza, che dominano l'entroterra in corrispondenza dei depositi marini terrazzati, luogo di produzione di numerose e pregiate qualità di vino; caratterizzati da trame ora più larghe, in corrispondenza di impianti recenti, ora più fitte, in corrispondenza dei residui lembidi colture tradizionali storiche ad alberello (intorno a Copertino e Leverano).	- Abbandono delle coltivazioni tradizionale della vite ad alberello e dell'oliveto; - Modifiche colturali del vigneto con conseguente semplificazione delle trame agrarie; - Aggressione dei territori agrari prossimi ai centri da parte della dispersione insediativa residenziale, e lungo le principali reti viarie da parte di strutture produttive **realizzazione di impianti fotovoltaici sparsi nel paesaggio agrario;**	Dalla salvaguardia e valorizzazione delle colture tradizionali di qualità della vite e dell'olivo;

3.5. Sull'aggiornamento del SIA

Tenuto conto della modifica progettuale, in sede di parere del 09/05/2024 è stato chiesto al proponente di aggiornare il SIA e tutti gli elaborati progettuali al fine di consentire una compiuta valutazione del progetto come modificato.

Il proponente tuttavia ha prodotto i seguenti elaborati F2IRB60_AllegatiGraficiSIA_04.pdf- F2IRB60_AllegatiGraficiSIA_05.pdf - F2IRB60_AllegatiGraficiSIA_06.pdf- F2IRB60_AllegatiGraficiSIA_07.pdf- F2IRB60_AllegatiGraficiSIA_08.pdf F2IRB60_AllegatiGraficiSIA_09.pdf ma non ha aggiornato lo studio di impatto ambientale e, pertanto, non è possibile effettuare una valutazione compiuta del progetto alla luce della modifica progettuale proposta.

3.6. Sulle caratteristiche dell'impianto quale agrivoltaico

Il progetto dichiarato dal proponente, a seguito della modifica proposta, è da qualificare quale impianto agrivoltaico; a tali fini nel parere del 09/05/2024 è stato chiesto al proponente di produrre un'apposita relazione che evidenzi il rispetto dei requisiti, delle caratteristiche minime e la coerenza del progetto proposto con la disciplina di settore, D.Lgs. 199/2021 e s.m.i. nonché con le caratteristiche per gli impianti agri-voltaici definiti dalle Linee Guida in materia di Impianti Agrivoltaici, adottate dal MASE il 27.06.2022, tenuto conto, circa le dette linee guida, di quanto statuito dal Consiglio di Stato nella sentenza 8258/2023.

Dalla documentazione integrativa depositata pur non emergendo una relazione ad hoc appositamente dedicata alla sola descrizione di quanto chiesto, produce l'elaborato D_UR_RE_01 nell'ambito della quale è esaminata la rispondenza dell'impianto di che trattasi alle linee guida statuite dal MASA del 27/06/2022 e riportate per brevità nella tabella di sintesi prodotta anche nell'elaborato citato.

DESCRIZIONE		DATI IMPIANTO			CONTROLLO		
REQUISITO A: Il sistema è progettato e realizzato in modo da adottare una configurazione spaziale ed opportune scelte tecnologiche, tali da consentire l'integrazione fra attività agricola e produzione elettrica e valorizzare il potenziale produttivo di entrambi i sottosistemi;	**A.1)** Superficie minima coltivata: è prevista una superfice minima dedicata alla coltivazione ($S_{agricola} \geq 0{,}7 \cdot S_{tot}$)	S_{TOT}	S_{IMP_FV}	$S_{agricola}$	$S_{agricola}$ / S_{TOT} =0,71 (> 0,70)		
		15,36ha	4,58 ha	10,77 ha			
	A.2) LAOR massimo: è previsto un rapporto massimo fra la superficie dei moduli e quella agricola (LAOR ≤ 40%)	S_{MODULI_FV}		$S_{agricola}$	LAOR = S_{MODULI_FV} / $S_{agricola}$ =0,40(≤ 0,40)		
		4.31 ha		10.77 ha			
REQUISITO B: Il sistema agrivoltaico è esercito, nel corso della vita tecnica, in maniera da garantire la produzione sinergica di energia elettrica e prodotti agricoli e non compromettere la continuità dell'attività agricola e pastorale;	**B.1)** la continuità dell'attività agricola e pastorale sul terreno oggetto dell'intervento;				☒ Si		☐No
	B.2) la producibilità elettrica dell'impianto agrivoltaico, rispetto ad un impianto standard e il mantenimento in efficienza della stessa ($FV_{agri} \geq 0{,}6 \cdot FV_{standard}$)	FV_{agri} [1]		*$FV_{standard}$ [1]	FV_{agri} / $FV_{standard}$ =0,85 ≥ 0,6		
		1,00 GWh/ha/anno		1,17 GWh/ha/anno			
REQUISITO C: L'impianto agrivoltaico adotta soluzioni integrate innovative con moduli elevati da terra, volte a ottimizzare le prestazioni del sistema agrivoltaico sia in termini energetici che agricoli;		Altezza da terra asse orizzontale tracker			TIPO 1 ☐	TIPO 2 ☒	TIPO 3 ☐
		1.50 m					
REQUISITO D: Il sistema agrivoltaico è dotato di un sistema di monitoraggio che consenta di verificare l'impatto sulle colture, il risparmio idrico, la produttività agricola per le diverse tipologie di colture e la continuità delle attività delle aziende agricole interessate;		**D.1)** il risparmio idrico;			☒ Si		☐No
		D.2) la continuità dell'attività agricola, ovvero: l'impatto sulle colture, la produttività agricola per le diverse tipologie di colture o allevamenti e la continuità delle attività delle aziende agricole interessate.			☒ Si		☐No
REQUISITO E: Il sistema agrivoltaico è dotato di un sistema di monitoraggio che, oltre a rispettare il requisito D, consenta di verificare il recupero della fertilità del suolo, il microclima, la resilienza ai cambiamenti climatici.		**E.1)** il recupero della fertilità del suolo;			☒ Si		☐No
		E.2) il microclima;			☒ Si		☐No
		E.3) la resilienza ai cambiamenti climatici.			☒ Si		☐No

Tabella 1: Verifica requisiti dell'impianto agrivoltaico "60A- Salice Salentino"

Rispetto al requisito D ed E di cui alle linee guida MASE il proponente rimanda alla relazione relativa al Piano di Monitoraggio ambientale nell'ambito del quale sono illustrate le modalità e le frequenze delle attività di monitoraggio, i punti di monitoraggio e la rispondenza dell'impianto in esame ai requisiti di cui alla lettera D ed E delle citate linee guida

3.7. Continuità delle attività di coltivazione agricola e pastorale e applicazione di strumenti di agricoltura digitale e di precisione come previsto ai sensi dell'art. 31 comma 5 del DL 77/2021 conv. In L. 108/2021 che modifica l'art. 65 del D.L. 24 gennaio 2012, n. 1

Nel parere del 09/05/2024 è stato chiesto al proponente di aggiornare gli *elementi che evidenziano le soluzioni integrative innovative con montaggio dei moduli elevati da terra che non compromettono la continuità delle attività di coltivazione agricola e pastorale e consentono l'applicazione di strumenti di agricoltura digitale e di precisione come previsto ai sensi dell'art. 31 comma 5 del DL 77/2021 conv. In L. 108/2021 che modifica l'art. 65 del D.L. 24 gennaio 2012, n. 1.*

A tal fine, il proponente nella relazione di fattibilità agroeoconomica con piano di monitoraggio ambientale evidenzia "*Il primo obiettivo nella progettazione dell'impianto agrivoltaico è stato quello di creare le condizioni necessarie per non compromettere la continuità dell'attività agricola, mantenendo lo stesso indirizzo produttivo, ovvero la coltivazione di seminativi, nello specifico le colture foraggere mellifere, in avvicendamento con colture orticole, andando pertanto a migliorare la redditività dell'attività agricola, garantendo, al contempo, una sinergica ed efficiente produzione energetica. Pertanto è stata ipotizzata la possibilità di coltivare, quasi la totalità della superficie, con le colture che bene si adattano alle caratteristiche pedologiche dell'area in esame, in modo tale da ridurre al minimo indispensabile l'impatto ambientale dell'impianto in questione. Tenuto conto del ciclo colturale delle diverse specie vegetali, oltre che delle rispettive esigenze lavorative (in termini di dimensioni delle macchine e degli attrezzi), anche in rapporto alla necessità di fare la periodica manutenzione dei pannelli fotovoltaici, sono state individuate colture leguminose foraggere mellifere in consociazione con graminacee da foraggio autunno-vernine dall'ottima produttività, quali il trifoglio incarnato in consociazione con la loiessa, il trifoglio pratense in consociazione con il fleolo e colture orticole invernali come il broccoletto di rapa, l'aglio, come la migliore coltivazione da effettuare. La scelta è ricaduta su tali essenze poichè necessitano soltanto di lavorazioni*

superficiali del terreno e di un numero limitato di interventi agronomici, per cui risulterebbero molto più ridotti i rischi collegati al passaggio delle macchine e delle attrezzature agricole negli spazi compresi tra i pannelli. La coltivazione di tali essenze consentirebbe anche il passaggio periodico delle macchine e delle attrezzature necessarie per la pulizia dei pannelli solari senza particolari danni per le stesse, essendo specie vegetali molto rustiche, che resistono meglio di tante altre alle avversità climatiche e che possiedono notevoli capacità vegetative anche nelle fasi più avanzate del proprio ciclo colturale. Non si può escludere, infine, anche il ricorso al metodo di "produzione biologica", in modo tale da ridurre ulteriormente l'impatto ambientale del parco fotovoltaico.

In sintesi, l'impianto proposto è caratterizzato da:

- ➢ *superficie totale di ingombro dell'impianto agrivoltaico (S_pv), come somma delle superfici individuate dal profilo esterno di massimo ingombro di tutti i moduli fotovoltaici costituenti l'impianto (superficie attiva compresa la cornice): per un'area totale S_pv di 4,31 ettari;*
- ➢ *LAOR risultante 4,31/10,77 = 40%, in linea con il limite massimo di LAOR del 40% individuato nelle linee guida;*
- ➢ *superficie agricola complessiva di ha 15,36 interessata dall'impianto integrato con la coltivazione di foraggere mellifere e orticole coltivate anche nelle porzioni di terreno sottostante i pannelli (ha 1,06);*
- ➢ *superficie agricola coltivabile di ha 10,77;*
- ➢ *giacitura del terreno pianeggiante del fondo rustico;*
- ➢ *semina annuale di essenze foraggere mellifere su una superficie di ha 10,77 c.ca;*
- ➢ *semina annuale di colture orticole su una superficie di ha 10,77 c.ca;*
- ➢ *vita economica dell'impianto di anni 25;*
- ➢ *gestione dei lavori agricoli con terzisti.".*

Nella relazione prodotta non vengono invece evidenziati o citati eventuali strumenti di agricoltura digitale o di precisione come richiesto nel parere del 09/05/2024

3.8 Impatti cumulativi

Stante la modifica progettuale è stato chiesto al proponente con il parere del 09/05/2024 di aggiornare l'analisi degli impatti cumulativi considerando gli impianti energetici in approvazione e approvati.

Sul punto, il proponente nella documentazione integrativa versata in atti ha prodotto la richiesta relazione sugli Impatti Cumulativi (D_AM_RE_03) rev1 dell'1/12/2023, nella quale, ha provveduto a valutare gli impatti cumulativi adottando i criteri (A e B) individuati nel R.R. n. 24/2010, D.G.R. n. 2122 del 23/10/2012 e D.D. Ecologia 162/2014 e DGR 3029/2010.

Sul punto si evidenzia che, ***diversamente da quanto richiesto e da quanto previsto dalla vigente Normativa Regionale, la valutazione degli impatti cumulativi è stata limitata ai soli impianti esistenti, senza alcun cenno a quelli eventualmente approvati o in fase di approvazione ma non ancora realizzati.***

Nonostante ciò, l'esito delle verifiche effettuate utilizzando le due metodologie risulta negativo. In particolare:

- **Con riferimento alla metodologia A** il proponente espone i seguenti calcoli

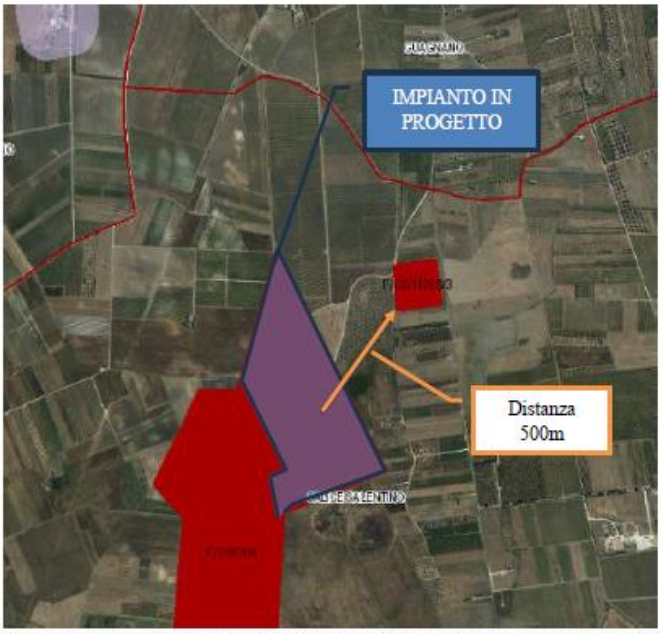

Distanza dell'area di impianto dagli altri impianti PV limitrofi all'interno del raggio AVA

- Impianto in progetto: Estensione globale dell'area interessata dall'impianto è pari a circa 150.700 m^2
- Impianto (Esistente) F/220708 Estensione 261.141 m^2
- Impianto (Esistente) F/CS/H708/3 Estensione 31.323 m^2

Considerando le estensioni richiamate, per il calcolo dell'Indice di Pressione Cumulativa (IPC), seguendo il "criterio "A" si ottiene:

Si = 150.700 m^2

Ri = (Si/ π)½ = 219,02 m. (raggio del cerchio di valutazione dell'impianto in progetto)

RAVA = 6xRi = 1.314,11 m. (raggio area di valutazione ambientale)

AVA= π x RAVA = 5.425.200 m q. (area di valutazione ambientale)

SIT = 150.700+261.141+31.323= 442.973 mq

IPC = 100 x SIT/AVA = 8,17%

IPC=8,17%>3% CRITERIO NON VERIFICATO

- **Il Criterio "B"** è soddisfatto se nel raggio di 2 km dall'impianto proposto non ne esistano altri **.** Nel caso in esame **questa condizione non risulta verificata in quanto, come sopra illustrato, esistono 2 impianti del raggio di 500 m.**

Vi è tuttavia da precisare come, secondo quanto indicato nella Determinazione del Dirigente Servizio Ecologia della Regione Puglia del 6 giugno 2014, n. 162, tale criterio deve essere applicato per la verifica degli impatti cumulativi tra fotovoltaico ed eolico, che il proponente, comunque, non ha sviluppato.

Preso atto dell'esito decisamente negativo della applicazione del criterio "A", i progettisti propongono di "emendare" tale criterio allo scopo di tenere conto della circostanza che l'impianto oggetto di valutazione è un Agrivoltaico e non un fotovoltaico al suolo.

A partire da questa considerazione, egli sviluppa il ragionamento che di seguito si riporta:

attesa la tipologia dell'impianto agrivoltaico proposto, i dati ed i parametri utili necessari al calcolo preciso e rigoroso dell'IPC, andranno effettuati tenuto conto delle seguenti considerazioni:

• Per il calcolo dell'IPC, perciò, non andrà utilizzata come area impianto l'area all'interno della recinzione ma, considerato che con l'impianto agrivoltaico il suolo realmente occupato da considerare è quello occupato dai montanti dei traker monoassiali a cui vanno aggiunte le aree occupate dalle cabine;

• Alla luce di ciò il calcolo dell'IPC "Indice di pressione Cumulativa" va certamente rivisto, applicando nel caso di specie solamente il "Criterio A" in quanto il "Criterio B" è da applicare all'eolico con fotovoltaico.

L'area coltivabile è stata individuata ipotizzando la coltivazione estesa a tutte le interfile dell'impianto fotovoltaico e pertanto si desumono le seguenti superfici complessive:

• Area totale particelle d'impianto area reale: 153.574 m^2; (A)

• Superficie di infissione e cabine: 160 m^2; (B)

• Superficie impianto Fotovoltaico 150700 m^2

• Area coltivabile interfilare ed aree a verde e di mitigazione: 102'201 m^2; (A-B)

A ciò si aggiunga che essendo le strade verranno realizzate in terra battuta (così come avviene per gli appezzamenti agricoli) invece che in misto stabilizzato granulare e verranno utilizzate solo nella fase di costruzione dell'impianto; in quella di esercizio, per le attività manutentive e di pulizia, si utilizzeranno trattori gommati e le strade verranno ad essere interessate dalle attività agrivoltaiche previste.

In definitiva, fatto salvo il periodo di costruzione dell'impianto per il quale, ove necessario ed in ambiente anidro, si effettuerà una compattazione del terreno con rullo statico, per il resto non si avrà alcuna "occupazione di suolo".

In conclusione, l'unica superficie che realmente si sottrae all'uso agricolo è costituita dalla superfice delle cabine e dalla superfice data dalla sezione della totalità dei pali infissi in acciaio appartenenti alle strutture fotovoltaiche e quella delle strade.

Pertanto, il totale da considerare nel calcolo dell'IPC come SI (Superficie impianto) è 160 m^2

Il cui Ri = (Si/π)½ = 7,14 m (raggio del cerchio di valutazione dell'impianto in progetto)

RAVA = 6 x Ri = 42,82 m (raggio area di valutazione ambientale - unico raggio del "Criterio A" da prendere

in considerazione).

AVA Lorda= π x $RAVA^2$ = 5.760 m^2

Aree non idonee = 0 m2

AVA Netta= π x $RAVA^2$-Aree non idonee = 5.760m^2

Area altri impianti = 0 m^2

SIT = 160 m^2

Pertanto, l'IPC dell'impianto agrivoltaico è uguale a 100 x SIT / AVA= 2,78% < del 3% come prevede la normativa.

Si deve in realtà rilevare come le caratteristiche geometriche dell'impianto qui proposto non siano tali da ritenere che lo stesso consenta il completo utilizzo agricolo delle aree non occupate dalle cabine e dai pali infissi.

A questo proposito è utile richiamare le indicazioni riportate al paragrafo *2.5 REQUISITO C: l'impianto agrivoltaico adotta soluzioni integrate innovative con moduli elevati da terra* delle linee guida sugli impianti agrivoltaici edite dal MASE nel giugno 2022 di cui di seguito si riporta uno stralcio testuale.

La configurazione spaziale del sistema agrivoltaico, e segnatamente l'altezza minima di moduli da terra, influenza lo svolgimento delle attività agricole su tutta l'area occupata dall'impianto agrivoltaico o solo sulla porzione che risulti libera dai moduli fotovoltaici. Nel caso delle colture agricole, l'altezza minima dei moduli da terra condiziona la dimensione delle colture che possono essere impiegate (in termini di altezza), la scelta della tipologia di coltura in funzione del grado di compatibilità con l'ombreggiamento generato dai moduli, la possibilità di compiere tutte le attività legate alla coltivazione ed al raccolto. Le stesse considerazioni restano valide nel caso di attività zootecniche, considerato che il passaggio degli animali al di sotto dei moduli è condizionato dall'altezza dei moduli da terra (connettività).

In sintesi, l'area destinata a coltura oppure ad attività zootecniche può coincidere con l'intera area del sistema agrivoltaico oppure essere ridotta ad una parte di essa, per effetto delle scelte di configurazione spaziale dell'impianto agrivoltaico.

Nelle considerazioni a seguire si fa riferimento, per semplicità, al caso delle colture ma analoghe considerazioni possono essere condotte nel caso dell'uso della superficie del sistema agrivoltaico a fini zootecnici.

Si possono esemplificare i seguenti casi:

TIPO 1) l'altezza minima dei moduli è studiata in modo da consentire la continuità delle attività agricole (o zootecniche) anche sotto ai moduli fotovoltaici. Si configura una condizione nella quale esiste un doppio uso del suolo, ed una integrazione massima tra l'impianto agrivoltaico e la coltura, e cioè i moduli fotovoltaici svolgono una funzione sinergica alla coltura, che si può esplicare nella prestazione di protezione della coltura (da eccessivo soleggiamento, grandine, etc.) compiuta dai moduli fotovoltaici. In questa condizione la superficie occupata dalle colture e quella del sistema agrivoltaico coincidono, fatti salvi gli elementi costruttivi dell'impianto che poggiano a terra e che inibiscono l'attività in zone circoscritte del suolo.

TIPO 2) l'altezza dei moduli da terra non è progettata in modo da consentire lo svolgimento delle attività agricole al di sotto dei moduli fotovoltaici. Si configura una condizione nella quale esiste un uso combinato del suolo, con un grado di integrazione tra l'impianto fotovoltaico e la coltura più basso rispetto al precedente (poiché i moduli fotovoltaici non svolgono alcuna funzione sinergica alla coltura).

TIPO 3) i moduli fotovoltaici sono disposti in posizione verticale (figura 11). L'altezza minima dei moduli da terra non incide significativamente sulle possibilità di coltivazione (se non per l'ombreggiamento in determinate ore del giorno), ma può influenzare il grado di connessione dell'area, e cioè il possibile passaggio degli animali, con implicazioni sull'uso dell'area per attività legate alla zootecnia. Per contro, l'integrazione tra l'impianto agrivoltaico e la coltura si può esplicare nella protezione della coltura compiuta dai moduli fotovoltaici che operano come barriere frangivento.

Per differenziare gli impianti fra il tipo 1) e il 2) l'altezza da terra dei moduli fotovoltaici è un parametro caratteristico.

In via teorica, determinare una soglia minima in termini di altezza dei moduli da terra permette infatti di assicurare che vi sia lo spazio sufficiente per lo svolgimento dell'attività agricola al di sotto dei moduli, e di limitare il consumo di suolo. Tuttavia, come già analizzato, vi possono essere configurazioni tridimensionali, nonché tecnologie e attività agricole adatte anche a impianti con moduli installati a distanze variabili da terra.

Considerata l'altezza minima dei moduli fotovoltaici su strutture fisse e l'altezza media dei moduli su strutture mobili, limitatamente alle configurazioni in cui l'attività agricola è svolta anche al di sotto dei moduli stessi, si possono fissare come valori di riferimento per rientrare nel tipo 1) e 3):

1,3 metri nel caso di attività zootecnica (altezza minima per consentire il passaggio con continuità dei capi di bestiame);

2,1 metri nel caso di attività colturale (altezza minima per consentire l'utilizzo di macchinari funzionali alla coltivazione).

Si può concludere che:

Gli impianti di tipo 1) e 3) sono identificabili come impianti agrivoltaici avanzati che rispondo al REQUISITO C.

Gli impianti agrivoltaici di tipo 2), invece, non comportano alcuna integrazione fra la produzione energetica ed agricola, ma esclusivamente un uso combinato della porzione di suolo interessata.

Orbene, di seguito si riporta una sezione tipo dell'impianto agrivoltaico proposto

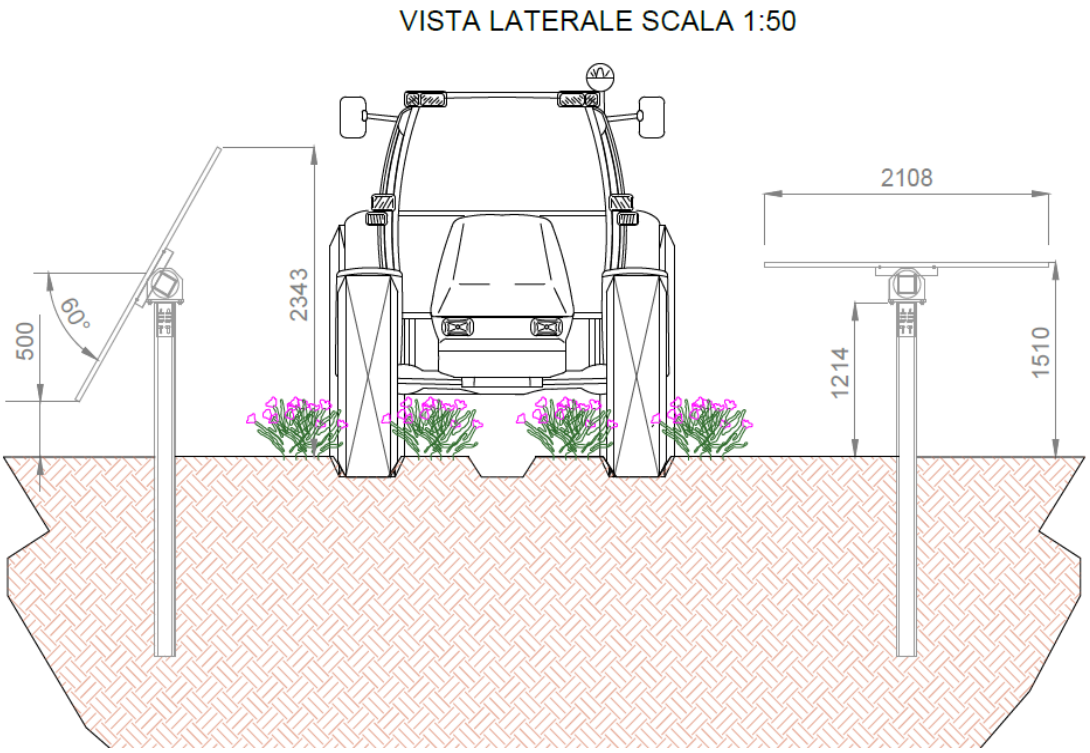

Come si vede, l'altezza media da terra dei pannelli è pari a 1,50 m<2,10 m.

L'impianto, pertanto, deve essere ascritto al tipo 2 e quindi, concordemente con quanto rappresentato nel testo delle linee guida: **non comporta alcuna integrazione fra la produzione energetica ed agricola, ma esclusivamente un uso combinato della porzione di suolo interessata**.

Le richieste della Commissione riguardavano la valutazione degli impatti cumulativi considerando tutti gli impianti energetici in approvazione o approvati.

Come si legge nella DD n. 162, la definizione degli impatti cumulativi attiene a 5 temi:

1. Impatto visivo cumulativo
2. Impatto su patrimonio culturale ed identitario
3. Impatto sulla tutela della biodiversità e degli ecosistemi
4. Impatto acustico Cumulativo
5. Impatti cumulativi su suolo e sottosuolo.

Per quanto riguarda il punto 1 la citata DD prevede che il proponente debba analizzare un'area definita da un raggio di almeno 3 km dal baricentro dell'impianto proposto oltre che definire i possibili itinerari e quindi i punti di osservazione.

Parimenti di 3 km di raggio è l'area su cui indagare per definire il cumulo degli impatti sul patrimonio culturale e paesaggistico, verificando nelle schede d'ambito del PPTR che tale impatto cumulato non interferisca con le regole di riproducibilità delle invarianti (come enunciate nella sezione B delle schede degli ambiti paesaggistici del PPTR)

Il punto 3 richiede che vengano effettuate specifiche verifiche sulle distanze tra i confini dell'impianto e i siti RN 2000

Il punto 4 è inconferente in quanto riguarda gli impianti eolici

Il punto 5 riguarda gli impatti sul suolo che vengono verificato con l'applicazione dei citati criteri "A" e "B"

In realtà, come si è detto, il Proponente si è limitato a verificare i soli impatti di cui al punto 5 e, per di più, limitatamente agli impianti esistenti.

Alla luce di quanto sin qui rappresentato il riscontro fornito alla richiesta di integrazione formulata da questa Commissione si ritiene non adeguato a consentire ad essa di valutare nel merito gli impatti cumulativi dell'opera proposta.

3.5 Interventi di mitigazione e compensazione ambientale

Nella memoria Controdeduzioni- memoria integrativa pubblicata sul portale in data 09/10/2020 - la proponente illustra gli interventi di mitigazione in fase di cantiere e in fase di esercizio. Nel parere del 09/05/2024 è stato ritenuto necessario chiedere al proponente di illustrare gli interventi di mitigazione che verranno adottati tenendo per ogni tematica ambientale trattata ricomprendendo anche la fase di dismissione dell'impianto.
A tal proposito a pagina 62 della Relazione Descrittiva (F2IRB60_RelazioneDescrittiva.pdf) il proponente richiama una relazione specialistica **03.MC_ Relazione sulle misure di mitigazione e compensazione.** Tuttavia, dalla documentazione versata in atti, non si rinvengono specifici riscontri alle richieste formulate dal Comitato.
A pagina 60 della citata Relazione Descrittiva si legge, per quanto concerne le opere di dismissione il proponente richiama l'elaborato **RS_11.02 Relazione di dismissione impianto a fine vita**, elaborato prodotto il 25/10/2019, il quale, tuttavia, non esamina per ciascuna tematica ambientale i potenziali impatti in fase di dismissione dell'impianto.

Misure di compensazione territoriale ai sensi della L.R. n. 28/2022.

In sede di parere del 09/05/2024 è stato chiesto al proponente di indicare le misure di compensazione territoriale che, tuttavia, non sono state proposte.

3 VALUTAZIONI

Esaminata la documentazione, valutati gli studi trasmessi al fine della valutazione di impatto ambientale per gli interventi ivi proposti, valutate altresì le integrazioni trasmesse dalla ditta, richiamati i criteri per la Valutazione Ambientale di cui alla Parte II del d. lgs. 152/2006, il Comitato formula il proprio parere di competenza ex art. 4 co.1 del r.r. 07/2022, ritenendo che gli impatti ambientali attribuibili al progetto in epigrafe siano tali da produrre effetti significativi e negativi, poiché le integrazioni fornite non consentono di superare le criticità rappresentate.

REGIONE PUGLIA

ID YIA 477 - SEDUTA DEL 20.06.2024 -

I componenti della Commissione Tecnica per le Valutazioni Ambientali

N.	AREA AMBIENTALE	Concorde	Non concorde
1	Ing. Gianluca Intini	[redacted]	
2	Dott. Alessandro Reina		
3	Ing. Emanuela Bruno		
4	Ing. A. Paolo Carlucci		
5	Arch. Nicola Ferdinando Fuzio		
6	Ing. Antonello Lattarulo		
7	Dr. Michele Bux		
8	Ing. Giancarlo Chiaia		
9	Dott.ssa Alessia Di Gilio		
	AREA ECONOMICA		
1	Prof. Domenico Marino		
2	Dott.ssa Morena Pacifico		
	AREA DELLA SALUTE PUBBLICA		
1	Dr. Francesco Cuccaro		
2	Dr. Prisco Piscitelli		
	AREA GIURIDICA		
1	Avv.ssa Lidia Flocco		
2	Avv. Antonio de Feo		

[redacted]

REGIONE PUGLIA

Al Dirigente della Sezione Autorizzazioni Ambientali

SEDE

Parere espresso nella seduta del 04_/ 07/2024_- Valutazioni finali complessive

ai sensi del R.R.07/2022, pubblicato su BRUP n. 44 dell'11.05.2022

Procedimento:	**ID VIA 477:** PAUR ex art. 27-bis del d.lgs. 152/2006 e smi VIncA: ☐ **NO** ☐ **SI** *Indicare Nome e codice Sito* Piano di Utilizzo delle terre e rocce da scavo ☐ **NO**
Oggetto:	ID VIA 477 – *"Impianto di produzione di energia elettrica da fonte solare di potenza complessiva pari a 6,6 MWp da realizzare nel Comune di Salice Salentino (Le) e San Pancrazio Salentino (BR)"*
Tipologia:	D.lgs. 152/2006 e ss.mm. ii- Parte II - All.IV p.to 2 lett.b) L.R. 11/2001 e smi Elenco a lett. A.2.
Autorità Comp.	Regione Puglia
Proponente:	**HEPV 18 s.r.l. - 38121 Trento (TN) – Via Alto Adige n°160**

0. Elenco elaborati esaminati

Gli elaborati esaminati, ottenuti mediante download dal sito web "Portale Ambiente della Regione Puglia", http://ecologia.regione.puglia.it/portal/VIA/Elenchi/Procedure+VIA, sono di seguito elencati:

Documentazione pubblicata in data 28/10/2019:

1. 190520_Visura HEPV18.pdf
2. Assev. HEPV18 -Salice S. set. 2019.pdf
3. Capac. Fin. HEPV18 Salice S. set. 2018.pdf
4. Comunicazione Sopraintendenze_RFVP60A.pdf
5. E.E._RFPV_60A.pdf
6. E- DISTRIBUZIONE TICA T0736439.pdf
7. F2IRB60__DichiarazioneSottoscrizioneAttoUnilaterale.pdf
8. F2IRB60__ImpegnoFideiusioneDismissione.pdf
9. F2IRB60__ImpegnoFideiusioneRealizzazione.pdf

10. F2IRB60_02. RIG_RID_RPTA_Relazione idrogeologica, idraulica, Compatibilita PTA.pdf
11. F2IRB60_02.RGE RGT - Relazione geologica e geotecnica .pdf
12. F2IRB60_03.CDU.pdf
13. F2IRB60_03.PMA_Piano di monitoraggio ambientale.pdf
14. F2IRB60_03.PUTT.pdf
15. F2IRB60_03.RIC_ Relazione sugli impatti cumulativi.pdf
16. F2IRB60_03.RMM_Relazione monitoraggio meteo.pdf
17. F2IRB60_03.RPA_Relazione Pedoagronomica analisi PUTT e Paesaggio .pdf
18. F2IRB60_03.SIA_A._Studio Impatto ambientale -Quadro A Introduttivo.pdf
19. F2IRB60_03.SIA_B_Studio Impatto ambientale -Quadro B. Di riferimento normativo e programmatico.pdf
20. F2IRB60_03.SIA_C.Studio Impatto ambientale -Quadro C. Di riferimento Progettuale e Gestionale.pdf
21. F2IRB60_03.SIA_D1_Studio Impatto ambientale -Quadro D Di riferimento ambientale.PARTE 1.pdf
22. F2IRB60_03.SIA_D2_Studio Impatto ambientale -Quadro D di riferimento ambientale.PARTE 2.pdf
23. F2IRB60_03.SIA_SNT_Sintesi Non Tecnica.pdf
24. F2IRB60_07.01_C.P.S._Calcoli preliminari delle strutture.pdf
25. F2IRB60_07.02_D.D.P._Disciplinare descrittivo e prestazionale degli elementi tecnici.pdf
26. F2IRB60_07.03_CPI - Calcoli preliminari impianti.pdf
27. F2IRB60_10.CM_Computo metrico.pdf
28. F2IRB60_10.QE_Quadro Economico.pdf
29. F2IRB60_10_CRO.pdf
30. F2IRB60_Bollo Regione Oneri Via PAUR.pdf
31. F2IRB60_CDU.pdf
32. F2IRB60_DichiarazioneConduttoriTerreni.pdf
33. F2IRB60_Disponibilita terreni_Contratto preliminare di compravendita.pdf
34. F2IRB60_EG_01.06_Planimetria generale di progetto.pdf
35. F2IRB60_EG_01.07_Layout impianto percorso cavi.pdf
36. F2IRB60_EG_01.08_Rilievo stato dei luoghi.pdf
37. F2IRB60_EG_01.09_Rilievo fotografico.pdf
38. F2IRB60_EG_03.01_Studio d'impatto visivo impianto fotovoltaico_carta dell'intervisibilit...pdf
39. F2IRB60_EG_03.02_Corine Land Cover.pdf
40. F2IRB60_EG_03.03_Inquadramento catastale.pdf
41. F2IRB60_EG_03.04_Inquadramento vincolistico del PRG.pdf
42. F2IRB60_EG_04.01_Carta rischio archeologico.pdf
43. F2IRB60_EG_05.01_Rilievo planoaltimetrico.pdf
44. F2IRB60_EG_05.02_Studio di inserimento urbanistico.pdf
45. F2IRB60_EG_06.01_Planimetria e sezioni strade di accesso.pdf
46. F2IRB60_EG_07A.01_Tipici stringa.pdf
47. F2IRB60_EG_07A.02_Tipici struttura porta moduli.pdf
48. F2IRB60_EG_07A.03_Particolari struttura portamoduli.pdf
49. F2IRB60_EG_07A.04_Cabina di consegna.pdf
50. F2IRB60_EG_07A.05_Particolari strutture, recinzioni e cancelli.pdf

51. F2IRB60_EG_08A.01_Planimetria generale su CTR con cavidotti e Particolari sezioni tipo dei cavi.pdf
52. F2IRB60_EG_08A.02 Cabine elettriche e cabina di consegna.pdf
53. F2IRB60_EG_08B.01_Planimetria delle opere di connessione e cabine di consegna.pdf
54. F2IRB60_EG_08B.02_Schema elettrico unifilare MT di connessione.pdf
55. F2IRB60_EG_08B.03_Schemi elettrici. Sottocampo 1.pdf
56. F2IRB60_EG_08B.04_Schemi elettrici. Sottocampo 2.pdf
57. F2IRB60_EG_08B.05_Schemi elettrici. Sottocampo 3.pdf
58. F2IRB60_EG_08B.06_Schema elettrico unifilare MT.pdf
59. F2IRB60_EG_08B.07_Schema elettrico AT MT.pdf
60. F2IRB60_EG_09.01_Planimetria catastale con ubicazione opera e indicazione dei diritti e servit.pdf
61. F2IRB60_EG_13.01_Produzione di energia.pdf
62. F2IRB60_RFVP60A_20190828_Preventivo di connessione_modifica.pdf
63. F2IRB60_RS_04.01_Relazione sugli impatti elettromagnetici.pdf
64. F2IRB60_RS_04.02_Valutazione preventiva dell'impatto acustico.pdf
65. F2IRB60_RS_04.03_Relazione impatti su flora, fauna ed ecosistema.pdf
66. F2IRB60_RS_08A.01_Relazione tecnico descrittiva impianto elettrico.pdf
67. F2IRB60_RS_08B.01_Relazione opere di connessione alla rete di ENEL.pdf
68. F2IRB60_RS_11.01_Prime indicazioni per la stesura del piano generale di sicurezza e coordinamento.pdf
69. F2IRB60_RS_11.02_Relazione sul riutilizzo di terre e rocce da scavo.pdf
70. F2IRB60_RS_12.01_Relazione di dismissione impianto a fine vita.pdf
71. F2IRB60_RS_12.02_Computo estimativo dismissione.pdf
72. F2IRB60_RTD_Relazione Tecnica Descrittiva.pdf
73. F2IRB60_SI_Strati informativi identificativi e di interferenza.pdf
74. RFVP60A_20190828_Preventivo di connessione_modifica.pdf
75. RFVP60A_20190911_Conferma voltura.pdf
76. RFVP60A_Accettazione preventivo_firmato.pdf
77. F2IRB60_EG_01.01_Inquadramenti.pdf
78. Controdeduzioni- memoria integrativa pubblicata sul portale in data 09/10/2020
79. Allegati alle controdeduzioni – memoria integrativa:

ALLEGATI

Allegato 1.2	Studio Politecnico Milano 05-2019
Allegato 1.3a	Lettera a Governo da Associazioni per Agrovoltaico
Allegato 1.3b	Enea audizione progetti per Recovery Fund
Allegato 2	PEAR Puglia 2018
Allegato 3.1	Riscontro Soprintendenze a comunicazione preliminare
Allegato 3.2	Valutazione preliminare del rischio archeologico
Allegato 3.3	Report di Sistema ISPRA 8-2019
Allegato 3.4	Progetto agrovoltaico di miglioramento ambientale - HEPV18
Allegato 3.7	RCP_Relazione di compatibilità paesaggistica
Allegato 3.8	F2IRB60_RS_04.03_Relazione impatti su flora, fauna ed ecosistema
Allegato 3.9a	F2IRB60_RS_04.01_Relazione_sugli_impatti elettromagnetici
Allegato 3.9b	F2IRB60_RS_04.02 Valutazione Preventiva delle Prestazioni Acustiche
Allegati 3.10 (a-d)	Mitigazioni Visive e Fotoinserimenti *post-operam*
Allegato 4	Fraunhofer Istitut 04-2019

1. Premessa

Il progetto in esame torna ad essere esaminato dal Comitato a seguito della Sentenza del Consiglio di Stato n.

858 del 11/09/2023 resa a seguito del ricorso in appello proposto dalla Regione Puglia avverso la sentenza resa dal TAR, Sez. Lecce, n. 248 del 2022-

Sintesi contenzioso

Il TAR Puglia ha annullato il provvedimento con il quale è stato archiviato il procedimento, compreso il parere del Comitato VIA del 23/04/2020 atteso a seguito del deposito da parte della ricorrente di un progetto migliorativo (progetto del 2.11.2020) in cui era previsto il passaggio "tout court" da impianto fotovoltaico a agrivoltaico "…le Amministrazioni investite del parere hanno affermato il contrasto del progetto con il punto 4.4.1 del PPTR, il quale riguarda tuttavia l'installazione di impianti fotovoltaici, ma non anche quelli agro-fotovoltaici, di nuova generazione, successivi al PPTR, che pertanto, per un evidente principio di successione di eventi, non ne ha potuto tener conto".

A seguito di appello della Regione Puglia, il Consiglio di Stato nel confermare la sentenza di primo grado, ha comunque evidenziato che "*Rimane fermo che sarà la Regione, o comunque l'organo competente, in sede di rinnovazione dell'attività procedimentale, a dover chiarire se la proposta progettuale abbia le caratteristiche di un impianto agrivoltaico, anche alla luce delle normativa nelle more sopravvenuta che ne chiarisce le tipologie e le caratteristiche tecniche*." Il presente parere è reso pertanto, tenuto conto dell'obbligo di rideterminarsi, come richiesto dal Consiglio di Stato, sul progetto proposto "nel rispetto dei criteri motivazionali indicati in motivazione" come modificato dalla proponente con il progetto del 02.11.2020.

Parere del Comitato del 09/05/2024 e le richieste di integrazione documentali ex art. 27 bis, comma 5 del D.lgs. 152/2006

Si segnala che, a seguito della modifica progettuale, lo Studio di Impatto Ambientale è rimasto invariato. Pertanto con parere di questo Comitato del 09/05/2024 è stato chiesto al proponente, tenuto conto dell'integrale modifica del progetto di quanto segue:

"Esaminata la documentazione, valutati gli studi trasmessi al fine della valutazione di impatto ambientale per gli interventi ivi proposti, richiamati i criteri per la Valutazione Ambientale di cui alla Parte II del d. lgs. 152/2006, il Comitato - al fine della formulazione del proprio parere definitivo- ritiene che sia necessario che il proponente provveda ad integrare la documentazione prodotta, approfondendo gli argomenti di seguito indicati;

a) tenuto conto della modifica progettuale, si chiede di aggiornare il SIA e tutti gli elaborati progettuali al fine di consentire una compiuta valutazione del progetto come modificato;

b) tenuto conto che il progetto dichiarato dal proponente, a seguito della modifica proposta, sarebbe da qualificare quale impianto agrivoltaico, si chiede di produrre un'apposita relazione che evidenzi il rispetto dei requisiti, delle caratteristiche minime e la coerenza del progetto proposto con la disciplina di settore, D.Lgs. 199/2021 e s.m.i. nonché con le caratteristiche per gli impianti agri-voltaici definiti dalle Linee Guida in materia di Impianti Agrivoltaici, adottate dal MASE il 27.06.2022, tenuto conto, circa le dette linee guida, di quanto statuito dal Consiglio di Stato nella sentenza 8258/2023;

c) si chiede di aggiornare gli elementi che evidenziano le soluzioni integrative innovative con montaggio dei moduli elevati da terra che non compromettono la continuità delle attività di coltivazione agricola e pastorale e consentono l'applicazione di strumenti di agricoltura digitale e di precisione come previsto ai sensi dell'art. 31 comma 5 del DL 77/2021 conv. In L. 108/2021 che modifica l'art. 65 del D.L. 24 gennaio 2012, n. 1;

d) si chiede di aggiornare l'analisi degli impatti cumulativi considerando tutti gli impianti energetici in approvazione e approvati.

e) si chiede di integrare le misure di mitigazione ambientale per ogni componente ambientale e relativamente anche alla fase di dismissione;

f) si chiede di indicare le misure di compensazione territoriale ai sensi della L.R. n. 28/2022.

Integrazione documentale versata dalla ditta

All'esito della richiesta di integrazione documentale del Comitato, come da parere del 09/05/2024, il proponente ha prodotto i seguenti elaborati:

F2IRB60_RelazioneDescrittiva.pdf
F2IRB60_RelazioneTecnica.pdf
F2IRB60_AllegatiGraficiSIA_04.pdf
F2IRB60_AllegatiGraficiSIA_05.pdf
F2IRB60_AllegatiGraficiSIA_06.pdf
F2IRB60_AllegatiGraficiSIA_07.pdf
F2IRB60_AllegatiGraficiSIA_08.pdf
F2IRB60_AllegatiGraficiSIA_09.pdf

F2IRB60_RelazioneImpattiCumulativi.pdf
F2IRB60_RelazionePaesaggistica.pdf
F2IRB60_AllegatiPaesaggisticaElabProgetto.pdf
F2IRB60_RelazionePedoAgronomica.pdf
F2IRB60_RelazioneEssenze.pdf
F2IRB60_RelazionePaesaggioAgrario.pdf
F2IRB60_RelazioneFlorofaunistica.pdf
F2IRB60_RelazioneFattAgroeconomicaPianoMonitAmbientale.pdf
F2IRB60_DocumentazioneSpecialistica_01.pdf
F2IRB60_DocumentazioneSpecialistica_03,pdf
F2IRB60_DocumentazioneSpecialistica_05.pdf

2. Inquadramento territoriale ed indicazione dei vincoli ambientali e paesaggistici

2.1 Inquadramento territoriale

L'impianto in progetto e le relative opere di connessione interessano aree site nei territori di Salice Salentino (LE), Guagnano (LE) e San Pancrazio Salentino (BR), in particolare (per la localizzazione dell'impianto e delle opere di connessione si rimanda agli elaborati *F2IRB60_EG_01.01_Inquadramenti.pdf*, *F2IRB60_EG_08B.01_Planimetria delle opere di connessione e cabine di consegna.pdf*, *F2IRB60_RTD_Relazione Tecnica Descrittiva.pdf* paragrafo 2):

- l'impianto proposto andrebbe ad essere ubicato nel territorio del comune di Salice Salentino;
- il cavidotto interrato per la connessione alla rete nazionale attraverserà aree site in territorio di Salice Salentino, Guagnano e San Pancrazio;
- la connessione con la rete nazionale è prevista in territorio del Comune di San Pancrazio Salentino (BR), presso una sottostazione già esistente.

L'area nella quale si intende realizzare l'impianto f in progetto è sita circa 11,5 km in linea d'aria ad ovest del centro abitato di Salice nonché circa 3,5 km a sud del centro abitato di San Pancrazio Salentino,prossima alla S.P. 109 (San Pancrazio – Torre Lapillo) e direttamente accessibile per mezzo di strade vicinali(cfr. elaborati *F2IRB60_EG_01.01_Inquadramenti.pdf*, *F2IRB60_RTD_Relazione Tecnica Descrittiva.pdf*, paragrafo 2).

Allo stato attuale i lotti interessati dal progetto sono tenuti a seminativo e utilizzati saltuariamente per la piantagione di prodotti agricoli (cfr. elaborato *F2IRB60_RTD_Relazione Tecnica Descrittiva.pdf*, paragrafo 2)[1].

Le particelle interessate dalla realizzazione del campo fotovoltaico sono le seguenti (cfr. elaborato *F2IRB60_RTD_Relazione Tecnica Descrittiva.pdf*, paragrafo 2):

Foglio	Particella	Natura	Consistenza		
			ha	are	ca
10	242	SEMINATIVO	00	03	27
10	243	SEMINATIVO	00	09	65
10	245	SEMINATIVO	00	00	22
10	251	SEMINATIVO	00	04	31
10	252	SEMINATIVO	00	01	65
10	317	SEMINATIVO	05	04	65
10	319	SEMINATIVO	05	21	91
10	321	SEMINATIVO	02	67	66
10	323	SEMINATIVO	01	94	45
Totale superficie			15	07	67

Totale superficie m²	150.767

Nelle particelle appena elencate si registrano quote comprese tra circa 66,5 m s.l.m. e circa 71,3 m s.l.m. (cfr. elaborato *F2IRB60_EG_05.01_Rilievo planoaltimetrico.pdf*), con leggerissima pendenza verso nord.

Il sito di intervento è limitrofo ad un impianto già esistente (realizzato tra il 2010 ed il 2011) e, per quanto risulta dall'anagrafe FER pubblicata tramite il Sistema Informativo Territoriale regionale, rientra nel perimetro dell'impianto già autorizzato (che, evidentemente, è stato realizzato solo in parte). I proponenti segnalano quanto appena riportato (cfr. elaborato *F2IRB60_03.RIC_ Relazione sugli impatti cumulativi.pdf*, in particolare nella premessa a pag. 2 e nel paragrafo 2); per quanto riportato dagli stessi proponenti l'impianto in esame costituisce "*un unicum*" con quello già realizzato e "*la richiesta autorizzativa si produce in virtù del fatto che si intende utilizzare una tecnologia con "trackers" di ultima generazione, non considerati e non realizzati nell'autorizzazione ottenuta*".

2.2 Provvedimenti di tutela paesaggistica per le aree direttamente interessate dall'intervento

Beni paesaggistici

Beni paesaggistici art. 136 – L'area del campo fotovoltaico ed il tracciato del cavidotto interrato di connessione alle rete nazionale non ricadono in beni paesaggistici definiti ai sensi dell'art. 136 del Codice dei Beni Culturali e del Paesaggio o della previgente normativa di settore.

Beni paesaggistici art. 142 – L'area del campo fotovoltaico ed il tracciato del cavidotto interrato di connessione alle rete nazionale non ricadono in beni paesaggistici definiti ai sensi dell'art. 142 del Codice dei Beni Culturali e del Paesaggio.

Ulteriori contesti paesaggistici art. 143 c. 1 lettera "e"

1 Dalla sequenza delle riprese aeree (1997, 2006, 2010, 2011, 2013, 2015, 2016) disponibili sul SIT Regionale non si rilevano particolari trasformazioni agricole nelle particelle interessate dal progetto in esame, che appaiono tenute a seminativo sin dal 1997.

L'area del campo agrfotovoltaico ed il tracciato del cavidotto interrato di connessione alle rete nazionale nonricadono nella perimetrazione degli Ulteriori Contesti Paesaggistici definita, ai sensi dell'art. 143 c. 1 lettera
"f" del Codice dei Beni Culturali e del Paesaggio, dal vigente Piano Paesaggistico Territoriale Regionale. PPTR

Regione Puglia: ambiti paesaggistici e figure territoriali

L'impianto e la linea di connessione alla rete elettrica nazionale ricadono nell'ambitopaesaggistico 10 *Tavoliere Salentino* e nella figura paesaggistica 10.2 *La Terra dell'Arneo*.

2.3 Provvedimenti di tutela paesaggistica nel contesto di riferimento per l'intervento in esame

Si prendono a riferimento le aree vaste individuate ai fini della valutazione degli impatti cumulativi, definite da cerchi di raggio 2 e 5 km dal baricentro dell'impianto (cfr. elaborato *F2IRB60_03.RIC_ Relazione sugli impatti cumulativi.pdf*, paragrafo 2).

Beni paesaggistici art. 142 – Nell'area sono presenti i seguenti beni paesaggistici definiti ai sensi dell'art. 142 del *Codice dei Beni Culturali e del Paesaggio*:

comma 1 lettera "g" (aree interessate dalla presenza di foreste, boschi e macchia):
non sono censite aree boscate nell'area vasta 2 km;
nell'area vasta 5 km si registra la presenza di aree boscate isolate ad est del sito di intervento (distanza circa 3,7 km), ad ovest (distanza circa 3,4 km) ed a sud (distanza circa 2,1 km); sono inoltre presenti diverse aree a bosco/macchia nel settore meridionale dell'area vasta 5 km, in prossimità della pista di collaudo del Porsche Engineering – Nardò Technical Centered;

comma 1 lettera "h" (zone gravate da usi civici): un unico sito, nell'area vasta 5 km, circa 3,5 km a nord-ovest dell'area di intervento;

comma 1 lettera "m" (siti di interesse archeologico): ARC0249 Li Castelli (presso San Pancrazio Salentino, nell'area vasta 5 km, circa 4,4 km a nord-est dell'area di intervento);

Ulteriori contesti paesaggistici art. 143 c. 1 lettera "e"

PPTR Puglia – Componenti geomorfologiche:

UCP *Doline* (4 siti, uno solo è posizionato nell'area vasta 2 km ed in particolare circa 1,5 km a nord-ovest dell'area di intervento);

UCP *Inghiottitoi* (6 siti, uno solo è posizionato nell'area vasta 2 km ed in particolare circa 1,8 km ad ovest dell'area di intervento);

PPTR Puglia – Componenti idrologiche:

UCP *Reticolo idrografico di connessione alla R.E.R.*: Canale Iaia (ad est del sito di intervento ed a distanza minima di circa 400 m; interessa sia l'area vasta 2 km sia l'area vasta 5 km); Canale presso Masseria Grassi (a sud ed ovest del sito di intervento ed a distanza minima di circa 600 m; interessa entrambe le aree vaste); Canale presso Masseria Campone (ad ovest del sito di intervento ed a distanza minima di 1,9 km; interessa in modo marginale l'area vasta 2 km ed in modo più rilevante l'area vasta 5 km), Canale della Lamia (a nord est del sito di intervento, presso l'abitato di San Pancrazio Salentino ed a distanza minima di circa 4,1 km);

UCP *Vincolo idrogeologico* (una sola area, ad est del sito di intervento ed a distanza minima di circa 3,5 km);

PPTR Puglia – Componenti botanico vegetazionali:

UCP *Area di rispetto boschi* (in relazione alle aree a bosco/macchia precedentemente evidenziate);

UCP *Formazioni arbustive in evoluzione naturale* (nell'area vasta 5 km, una formazione circa 4 km ad ovest-nordovest del sito di intervento);

PPTR Puglia – Componenti culturali e insediative:

UCP *Testimonianze della stratificazione insediativa – Siti storico culturali*:
nell'area vasta 2 km: Masseria Morigine (circa 1,8 km a nord-ovest del sito di intervento);nell'area vasta 5 km: Masseria Ciurli (circa 3,8 km a sud del sito di intervento); Villaggio Monteruga(circa 4,3 km a sud); Masseria San Paolo (circa 3,5 km a sud ovest); Masseria Centonza (circa 4,2 km asud ovest); Masseria Torrevecchia (circa 3 km a nord ovest); Masseria Montefusco (circa 3,9 km anord ovest); Masseria Morcianti (circa 4,8 km a nord ovest); Masseria Leandro (circa 5 km a nord est); Masseria Casili (circa 3,5 km ad est); Masseria Filippi (circa 4 km ad est); Masseria CastelloMonaci (circa 4,3 km ad est);

UCP *Testimonianze della stratificazione insediativa – Aree appartenenti alla rete dei tratturi*: Tratturo Riposo Arneo, nell'area vasta 5 km (circa 5 km a sud del sito di intervento);

UCP *Area di rispetto dei siti storico-culturali*;

UCP *Città consolidata*: San Pancrazio Salentino, nell'area vasta 5 km (circa 3,7 km a nord del sito di intervento);

UCP *Area di rispetto delle zone di interesse archeologico* (presso San Pancrazio Salentino, nell'area vasta 5 km);

PPTR Puglia – Componenti dei valori percettivi:

UCP *Strade a valenza paesaggistica* (S.S. 7 ter, nell'area vasta 5 km).

3 Descrizione dell'intervento

3.1 Impianto agrivoltaico

Il proponente evidenzia come al fine di recepire le osservazioni mosse dagli enti competenti, ha valutato e ritenuto di utilizzare diversamente il territorio rimanendo aderente al suo indirizzo iniziale, ovvero quello agricolo. A tal fine la proponente propone di introdurre contestualmente all'installazione dell'impianto fotovoltaico la coltivazione di erbe medicinali.

Evidenzia la proponente nella memoria –Controdeduzioni- memoria integrativa pubblicata sul portale in data 09/10/2020:

In particolare, sarà possibile coltivare tra i tracker le seguenti specie:

1. Erba medica (Medicago sativa L.);
2. Sulla (Hedysarum coronarium L.);
3. Trifoglio Sotterraneo (Trifolium subterraneum L.).

La scelta di **coltivare le specie medicali** è consigliata in primo luogo perché consente un esercizio redditizio anche se presa a sé stanti, ma soprattutto perché sono propedeutiche ad ulteriori 2 attività agricole da svolgersi nel campo, e cioè **Pascolo dedicato a ovinicoltura**, e **allevamento stanziale di Api** con produzione di miele biologico.

Questa soluzione permetterà di coltivare circa circa 13 Ha della superficie totale dell'impianto, che è circa 14,5 Ha. Tale soluzione permetterà di eliminare la "perdita di suolo agricolo", dato che gran parte sarà coltivata, e di rendere più fertile il terreno, dal momento che l'ombra dei pannelli ridurrà l'evapotraspirazione dal suolo.

Non è necessario effettuare altre operazioni preparatorie per l'attività di coltivazione agricola, come ad esempio scasso a media profondità (0,60-0,70 m) mediante ripper e concimazione di fondo, con stallatico pellettato, in quanto i terreni attualmente presentano un buon contenuto di sostanza organica.

L'impianto in progetto, della potenza massima in immissione pari a 6.660kW, sarà realizzato su terreno pianeggiante con strutture ad inseguimento solare mono assiale orientate nord sud e pannelli orientati est ovest. -

Nell'iniziativa progettuale iniziale era prevista l'installazione di 20.104 pannelli di silicio poli cristallino da 400 Wp (CANADIAN SOLAR CS3W 400Wp, composti da celle policristalline), su strutture tipo "Tracker" di supporto costituite da profilati in acciaio zincato a caldo e dotate di sistema ad inseguimento monoassiale. I tracker saranno installati conorientamento nord sud ed interasse pari a 5,5 m; l'altezza delle strutture sarà compresa tra 1.3 m circa (coni pannelli posizionati in orizzontale) e 2,15 m circa (con i pannelli posizionati alla massima inclinazione).

I pannelli fotovoltaici saranno distribuiti su tre aree (sottocampi 1, 2 e 3) separate dalle due strade vicinali che interessano il sito.

Elaborati di riferimento per la descrizione dell'impianto fotovoltaico: *F2IRB60_RS_08A.01_Relazione tecnico descrittiva impianto elettrico.pdf* (paragrafo 3); *F2IRB60_RTD_Relazione Tecnica Descrittiva.pdf* (paragrafo 5); *F2IRB60_EG_07A.02_Tipici struttura porta moduli.pdf*; *F2IRB60_EG_07A.03_Particolari struttura portamoduli.pdf*; *F2IRB60_EG_08A.01_Planimetria generale su CTR con cavidotti e Particolari sezioni tipo dei cavi.pdf*.

Tenuto conto della modifica progettuale nel parere del 09/05/2024 si chiedeva al proponente di aggiornare tutti i rispettivi elaborati confermando o precisando i dati non corrispondenti. Tuttavia dalla documentazione versata in atti non si evince la presenza di relazione o documentazione aggiornata rispetto alla richiesta contenuta nel parere del 09/05/2024

3.2 Cabine elettriche, recinzioni, opere accessorie

Nel progetto inizialmente proposto era prevista la realizzazione di 4 cabine elettriche costituite da strutture prefabbricate in calcestruzzo, con porta di accesso e griglie di aerazione in vetroresina, impianto elettrico di illuminazione, copertura impermeabilizzata con guaina bituminosa e rete di messa a terra interna ed esterna. Le pareti esterne saranno rifinite con rivestimento murale plastico idrorepellente .

E' prevista la realizzazione, all'interno delle aree occupate dai pannelli, di percorsi viabili atti a permettere l'accesso alle cabine elettriche e raggiungere le diverse aree dell'impianto. I suddetti percorsi saranno costituiti da uno strato di sottofondo e uno strato superficiale in granulare stabilizzato, per una larghezza indicativa che varia dai 3 ai 6 m circa; il manto di usura sarà del tipo MacAdam (costituito da spezzato di pietra calcarea di cava, di varia granulometria, compattato e stabilizzato mediante bagnatura e spianato

con un rullo compressore, posto su una fondazione costituita da pietre più grosse e squadrate, per uno spessore di circa 25/30 cm).

A delimitazione delle aree di installazione è prevista la realizzazione di una recinzione perimetrale costituita da rete metallica di colore verde con paletti infissi nel terreno (è previsto il ricorso a plintini o zavorrine nel caso in cui non dovesse risultare possibile l'installazione mediante infissione diretta nel terreno). La recinzione sarà costituita da pannelli rigidi in rete elettrosaldata (di altezza pari a 2 m) costituita da tondini in acciaio zincato e nervature orizzontali di supporto. Gli elementi della recinzione avranno verniciatura conresine poliestere di colore verde muschio. Saranno inoltre realizzati cancelli pedonali (uno per ciascun sottocampo, larghezza di almeno 0.8 m ed altezza 2 m) e carrabili (anta unica scorrevole di larghezza pari ad almeno 6 m ed altezza 2 m; 2 per il sottocampoi 1, 3 per il sottocampo 2 e 2 per il sottocampo 3) lung strade vicinali che attraversano il sito; i montanti dei cancelli saranno realizzati con profilati metallici a sezione quadrata almeno 175 x 175 mm; il tamponamento sarà conforme alla tipologia di recinzione utilizzata; il materiale dovrà essere acciaio rifinito mediante zincatura a caldo.

Lungo le recinzioni perimetrali saranno piantumate siepi costituite da arbusti autoctoni quali il Biancospino (Cratecus monogyna spp.), il Prugnolo (Prunus spinosa spp.), la Piracanta (Cratecus piracanta spp.) e il Ginepro (Juniperus spp.).

E' prevista la realizzazione di una stazione di ricarica per autovetture elettriche (cfr. elaborati *F2IRB60_RTD_Relazione Tecnica Descrittiva.pdf*, paragrafo 8, e *F2IRB60_EG_08A.01_Planimetria generale su CTR con cavidotti e Particolari sezioni tipo dei cavi.pdf*).

Elaborati di riferimento: *F2IRB60_EG_08A.01_Planimetria generale su CTR con cavidotti e Particolari sezioni tipo dei cavi.pdf*; *F2IRB60_EG_06.01_Planimetria e sezioni strade di accesso.pdf*; *F2IRB60_EG_07A.05_Particolari strutture, recinzioni e cancelli.pdf*; *F2IRB60_EG_08A.02 Cabine elettriche e cabina di consegna.pdf*; *F2IRB60_RTD_Relazione Tecnica Descrittiva.pdf* (paragrafo 6 e relativi sottoparagrafi); *F2IRB60_03.RPA_Relazione Pedoagronomica analisi PUTT e Paesaggio .pdf* (paragrafo 4).

Tenuto conto della modifica progettuale nel parere del 09/05/2024 si chiedeva al proponente di aggiornare tutti i rispettivi elaborati confermando o precisando i dati non corrispondenti. Tuttavia dalla documentazione versata in atti non si evince la presenza di relazione o documentazione aggiornata rispetto alla richiesta contenuta nel parere del 09/05/2024

3.3 Linea di connessione alla rete elettrica nazionale

L'impianto fotovoltaico in progetto sarà allacciato alla rete di distribuzione nazionale tramite cavidotto interrato esteso per circa 1,8 km lungo strade vicinali esistenti, sino alla cabina primaria AT/MT SanPancrazio Salentino.

Elaborati di riferimento: *F2IRB60_EG_08B.01_Planimetria delle opere di connessione e cabine di consegna.pdf*; *F2IRB60_EG_09.01_Planimetria catastale con ubicazione opera e indicazione dei diritti e servitù.pdf*.

Tenuto conto della modifica progettuale nel parere del 09/05/2024 si chiedeva al proponente di aggiornare tutti i rispettivi elaborati confermando o precisando i dati non corrispondenti. Tuttavia dalla documentazione versata in atti non si evince la presenza di relazione o documentazione aggiornata rispetto alla richiesta contenuta nel parere del 09/05/2024

3.4 Paesaggio

L'intervento in esame propone la realizzazione di un impianto per la produzione di energia elettrica mediante moduli fotovoltaici a terra di altezza massima raggiungibile pari a circa 2,15 m, distribuiti su una superficie complessiva di circa 10 ha (comprensiva degli spazi destinati ai percorsi di viabilità e delle aree libere tra i tracker), con le relative opere di connessione ed accessorie precedentemente descritte, in un contesto paesaggistico (per il quale si fa riferimento all'area vasta 2 km definita dai proponenti negli elaborati di valutazione degli impatti cumulativi) nel quale:

- non si registrano emergenze morfologiche ed orografiche di particolare rilevanza (ad esempio esempio alture isolate, versanti e salti di quota rilevanti, gravine o lame) e tali da accentuare le problematiche di inserimento paesaggistico;
- le attività agricole consolidate nel tempo hanno portato alla formazione di un mosaico agricolo a trama

fitta caratterizzato dalla prevalenza vigneti e seminativi, alternati in misura minore da oliveti (anche di impianto non recente); sono rare le aree nelle quali permane una copertura vegetale di origine spontanea e costituita prevalentemente da macchia mediterranea;

- l'insediamento umano è presente sia con le forme storiche consolidate (masserie ed altri fabbricati rurali, spesso in abbandono) sia con quelle contemporanee;
- la relativa prossimità ai centri abitati (San Pancrazio Salentino in particolare) ed all'asse di comunicazione Taranto Lecce (S.S. 7 ter, che ricalca percorsi precedenti consolidati almeno dalla prima metà del XX secolo) ha determinato una più incisiva antropizzazione dell'area, con riduzione estrema sia delle aree con carattere di naturalità sia delle forme tradizionali di conduzione agricola;
- si registrano frequenti sostituzioni delle attività agricole con impianti fotovoltaici a terra.

Il suddetto contesto è compreso nella figura territoriale Terra dell'Arneo, le cui specifiche criticità e vulnerabilità sono descritte nella sezione B.2.3.2 della Scheda d'Ambito 10 – Tavoliere Salentino (elaborato 5.10 del PPTR), della quale si riporta un estratto:

Invarianti Strutturali (sistemi e componenti che strutturano la figura territoriale)	Stato di conservazione e **criticità** (fattori di rischio ed elementi di vulnerabilità della figura territoriale)	Regole di riproducibilità delle invarianti strutturali
Il sistema agroambientale, caratterizzato dalla successione macchia costiera, oliveto, vigneto, che si sviluppa dalla costa verso l'entroterra. Esso risulta costituito da: - la macchia mediterranea, ancora presente in alcune zone residuali costiere, in corrispondenza degli ecosistemi umidi dunali; - gli oliveti che si sviluppano sul substrato calcareo a ridosso della costa e rappresentano gli eredi delle specie di oleastri e olivastri che, per secoli, hanno dominato il territorio; i vigneti d'eccellenza, che dominano l'entroterra in corrispondenza dei depositi marini terrazzati, luogo di produzione di numerose e pregiate qualità di vino; caratterizzati da trame ora più larghe, in corrispondenza di impianti recenti, ora più fitte, in corrispondenza dei residui lembidi colture tradizionali storiche ad alberello (intorno a Copertino e Leverano).	- Abbandono delle coltivazioni tradizionale della vite ad alberello e dell'oliveto; - Modifiche colturali del vigneto con conseguente semplificazione delle trame agrarie; - Aggressione dei territori agrari prossimi ai centri da parte della dispersione insediativa residenziale, e lungo le principali reti viarie da parte di strutture produttive **realizzazione di impianti fotovoltaici sparsi nel paesaggio agrario;**	Dalla salvaguardia e valorizzazione delle colture tradizionali di qualità della vite e dell'olivo;

Parere del 20 Giugno 2024

Si riporta di seguito il parere del 20 giugno 2024 nell'ambito del quale sono stati esaminati gli elaborati progettuali al fine di analizzare compiutamente la modifica progettuale proposta.
Si riporta qui di seguito gli elementi del parere

"3.5. Sull'aggiornamento del SIA

Tenuto conto della modifica progettuale, in sede di parere del 09/05/2024 è stato chiesto al proponente di aggiornare il SIA e tutti gli elaborati progettuali al fine di consentire una compiuta valutazione del progetto come modificato.

Il proponente tuttavia ha prodotto i seguenti elaborati F2IRB60_AllegatiGraficiSIA_04.pdf-

F2IRB60_AllegatiGraficiSIA_05.pdf - F2IRB60_AllegatiGraficiSIA_06.pdf- F2IRB60_AllegatiGraficiSIA_07.pdf- F2IRB60_AllegatiGraficiSIA_08.pdf F2IRB60_AllegatiGraficiSIA_09.pdf ma non ha aggiornato lo studio di impatto ambientale e, pertanto, non è possibile effettuare una valutazione compiuta del progetto alla luce della modifica progettuale proposta.

3.6. Sulle caratteristiche dell'impianto quale agrivoltaico

Il progetto dichiarato dal proponente, a seguito della modifica proposta, è da qualificare quale impianto agrivoltaico; a tali fini nel parere del 09/05/2024 è stato chiesto al proponente di produrre un'apposita relazione che evidenzi il rispetto dei requisiti, delle caratteristiche minime e la coerenza del progetto proposto con la disciplina di settore, D.Lgs. 199/2021 e s.m.i. nonché con le caratteristiche per gli impianti agri-voltaici definiti dalle Linee Guida in materia di Impianti Agrivoltaici, adottate dal MASE il 27.06.2022, tenuto conto, circa le dette linee guida, di quanto statuito dal Consiglio di Stato nella sentenza 8258/2023.

Dalla documentazione integrativa depositata pur non emergendo una relazione ad hoc appositamente dedicata alla sola descrizione di quanto chiesto, produce l'elaborato D_UR_RE_01 nell'ambito della quale è esaminata la rispondenza dell'impianto di che trattasi alle linee guida statuite dal MASA del 27/06/2022 e riportate per brevità nella tabella di sintesi prodotta anche nell'elaborato citato.

DESCRIZIONE		DATI IMPIANTO			CONTROLLO		
REQUISITO A: Il sistema è progettato e realizzato in modo da adottare una configurazione spaziale ed opportune scelte tecnologiche, tali da consentire l'integrazione fra attività agricola e produzione elettrica e valorizzare il potenziale produttivo di entrambi i sottosistemi;	**A.1)** Superficie minima coltivata: è prevista una superfice minima dedicata alla coltivazione ($S_{agricola} \geq 0{,}7 \cdot S_{tot}$)	S_{TOT}	S_{IMP_FV}	$S_{agricola}$	$S_{agricola} / S_{TOT} = 0{,}71$ (> 0,70)		
		15,36ha	4,58 ha	10,77 ha			
	A.2) LAOR massimo: è previsto un rapporto massimo fra la superficie dei moduli e quella agricola (LAOR ≤ 40%)	S_{MODULI_FV}		$S_{agricola}$	$LAOR = S_{MODULI\_FV} / S_{agricola} = 0{,}40 (\leq 0{,}40)$		
		4.31 ha		10.77 ha			
REQUISITO B: Il sistema agrivoltaico è esercito, nel corso della vita tecnica, in maniera da garantire la produzione sinergica di energia elettrica e prodotti agricoli e non compromettere la continuità dell'attività agricola e pastorale;	**B.1)** la continuità dell'attività agricola e pastorale sul terreno oggetto dell'intervento;				☒ Si		☐No
	B.2) la producibilità elettrica dell'impianto agrivoltaico, rispetto ad un impianto standard e il mantenimento in efficienza della stessa ($FV_{agri} \geq 0{,}6 \cdot FV_{standard}$)	FV_{agri} [1]		$*FV_{standard}$ [1]	$FV_{agri} / FV_{standard} = 0{,}85 \geq 0{,}6$		
		1,00 GWh/ha/anno		1,17 GWh/ha/anno			
REQUISITO C: L'impianto agrivoltaico adotta soluzioni integrate innovative con moduli elevati da terra, volte a ottimizzare le prestazioni del sistema agrivoltaico sia in termini energetici che agricoli;		Altezza da terra asse orizzontale tracker			TIPO 1 ☐	TIPO 2 ☒	TIPO 3 ☐
		1.50 m					
REQUISITO D: Il sistema agrivoltaico è dotato di un sistema di monitoraggio che consenta di verificare l'impatto sulle colture, il risparmio idrico, la produttività agricola per le diverse tipologie di colture e la continuità delle attività delle aziende agricole interessate;		**D.1)** il risparmio idrico;			☒ Si		☐No
		D.2) la continuità dell'attività agricola, ovvero: l'impatto sulle colture, la produttività agricola per le diverse tipologie di colture o allevamenti e la continuità delle attività delle aziende agricole interessate.			☒ Si		☐No
REQUISITO E: Il sistema agrivoltaico è dotato di un sistema di monitoraggio che, oltre a rispettare il requisito D, consenta di verificare il recupero della fertilità del suolo, il microclima, la resilienza ai cambiamenti climatici.		**E.1)** il recupero della fertilità del suolo;			☒ Si		☐No
		E.2) il microclima;			☒ Si		☐No
		E.3) la resilienza ai cambiamenti climatici.			☒ Si		☐No

Tabella 1: Verifica requisiti dell'impianto agrivoltaico "60A- Salice Salentino"

Rispetto al requisito D ed E di cui alle linee guida MASE il proponente rimanda alla relazione relativa al Piano di Monitoraggio ambientale nell'ambito del quale sono illustrate le modalità e le frequenze delle attività di monitoraggio, i punti di monitoraggio e la rispondenza dell'impianto in esame ai requisiti di cui alla lettera D ed E delle citate linee guida

3.7. <u>Continuità delle attività di coltivazione agricola e pastorale e applicazione di strumenti di agricoltura digitale e di precisione come previsto ai sensi dell'art. 31 comma 5 del DL 77/2021 conv. In L. 108/2021 che modifica l'art. 65 del D.L. 24 gennaio 2012, n. 1</u>

Nel parere del 09/05/2024 è stato chiesto al proponente di aggiornare gli elementi che evidenziano le soluzioni integrative innovative con montaggio dei moduli elevati da terra che non compromettono la continuità delle attività di coltivazione agricola e pastorale e consentono l'applicazione di strumenti di agricoltura digitale e di precisione come previsto ai sensi dell'art. 31 comma 5 del DL 77/2021 conv. In L. 108/2021 che modifica l'art. 65 del D.L. 24 gennaio 2012, n. 1.

A tal fine, il proponente nella relazione di fattibilità agroeoconomica con piano di monitoraggio ambientale evidenzia "Il primo obiettivo nella progettazione dell'impianto agrivoltaico è stato quello di creare le condizioni necessarie per non compromettere la continuità dell'attività agricola, mantenendo lo stesso indirizzo produttivo, ovvero la coltivazione di seminativi, nello specifico le colture foraggere mellifere, in avvicendamento con colture orticole, andando pertanto a migliorare la redditività dell'attività agricola, garantendo, al contempo, una sinergica ed efficiente produzione energetica. Pertanto è stata ipotizzata la possibilità di coltivare, quasi la totalità della superficie, con le colture che bene si adattano alle caratteristiche pedologiche dell'area in esame, in modo tale da ridurre al minimo indispensabile l'impatto ambientale dell'impianto in questione. Tenuto conto del ciclo colturale delle diverse specie vegetali, oltre che delle rispettive esigenze lavorative (in termini di dimensioni delle macchine e degli attrezzi), anche in

rapporto alla necessità di fare la periodica manutenzione dei pannelli fotovoltaici, sono state individuate colture leguminose foraggere mellifere in consociazione con graminacee da foraggio autunno-vernine dall'ottima produttività, quali il trifoglio incarnato in consociazione con la loiessa, il trifoglio pratense in consociazione con il fleolo e colture orticole invernali come il broccoletto di rapa, l'aglio, come la migliore coltivazione da effettuare. La scelta è ricaduta su tali essenze poichè necessitano soltanto di lavorazioni superficiali del terreno e di un numero limitato di interventi agronomici, per cui risulterebbero molto più ridotti i rischi collegati al passaggio delle macchine e delle attrezzature agricole negli spazi compresi tra i pannelli. La coltivazione di tali essenze consentirebbe anche il passaggio periodico delle macchine e delle attrezzature necessarie per la pulizia dei pannelli solari senza particolari danni per le stesse, essendo specie vegetali molto rustiche, che resistono meglio di tante altre alle avversità climatiche e che possiedono notevoli capacità vegetative anche nelle fasi più avanzate del proprio ciclo colturale. Non si può escludere, infine, anche il ricorso al metodo di "produzione biologica", in modo tale da ridurre ulteriormente l'impatto ambientale del parco fotovoltaico.

In sintesi, l'impianto proposto è caratterizzato da:

- ➢ *superficie totale di ingombro dell'impianto agrivoltaico (S_pv), come somma delle superfici individuate dal profilo esterno di massimo ingombro di tutti i moduli fotovoltaici costituenti l'impianto (superficie attiva compresa la cornice): per un'area totale S_pv di 4,31 ettari;*
- ➢ *LAOR risultante 4,31/10,77 = 40%, in linea con il limite massimo di LAOR del 40% individuato nelle linee guida;*
- ➢ *superficie agricola complessiva di ha 15,36 interessata dall'impianto integrato con la coltivazione di foraggere mellifere e orticole coltivate anche nelle porzioni di terreno sottostante i pannelli (ha 1,06);*
- ➢ *superficie agricola coltivabile di ha 10,77;*
- ➢ *giacitura del terreno pianeggiante del fondo rustico;*
- ➢ *semina annuale di essenze foraggere mellifere su una superficie di ha 10,77 c.ca;*
- ➢ *semina annuale di colture orticole su una superficie di ha 10,77 c.ca;*
- ➢ *vita economica dell'impianto di anni 25;*
- ➢ *gestione dei lavori agricoli con terzisti.".*

Nella relazione prodotta non vengono invece evidenziati o citati eventuali strumenti di agricoltura digitale o di precisione come richiesto nel parere del 09/05/2024

3.8 Impatti cumulativi

Stante la modifica progettuale è stato chiesto al proponente con il parere del 09/05/2024 di aggiornare l'analisi degli impatti cumulativi considerando gli impianti energetici in approvazione e approvati.

Sul punto, il proponente nella documentazione integrativa versata in atti ha prodotto la richiesta relazione sugli Impatti Cumulativi (D_AM_RE_03) rev1 dell'1/12/2023, nella quale, ha provveduto a valutare gli impatti cumulativi adottando i criteri (A e B) individuati nel R.R. n. 24/2010, D.G.R. n. 2122 del 23/10/2012 e D.D. Ecologia 162/2014 e DGR 3029/2010.

*Sul punto si evidenzia che, **diversamente da quanto richiesto e da quanto previsto dalla vigente Normativa Regionale, la valutazione degli impatti cumulativi è stata limitata ai soli impianti esistenti, senza alcun cenno a quelli eventualmente approvati o in fase di approvazione ma non ancora realizzati.***

Nonostante ciò, l'esito delle verifiche effettuate utilizzando le due metodologie risulta negativo. In particolare:

- ***Con riferimento alla metodologia A** il proponente espone i seguenti calcoli*

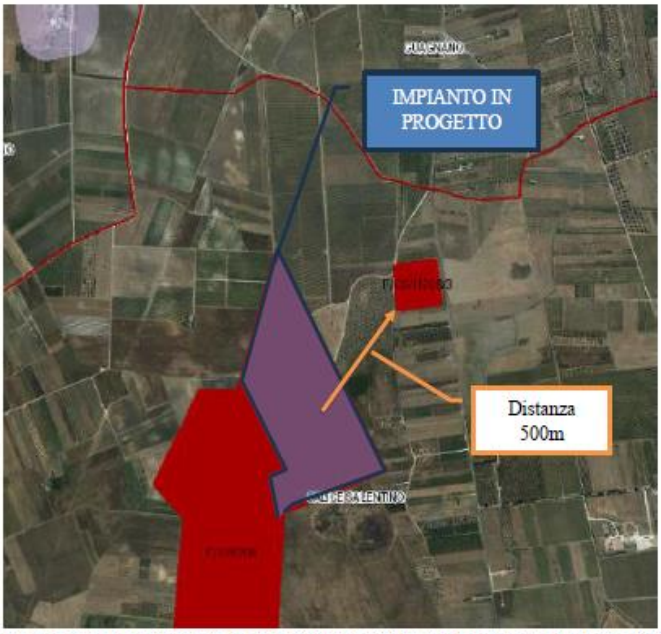

Distanza dell'area di impianto dagli altri impianti PV limitrofi all'interno del raggio AVA

- *Impianto in progetto: Estensione globale dell'area interessata dall'impianto è pari a circa 150.700 m^2*
- *Impianto (Esistente) F/220708 Estensione 261.141 m^2*
- *Impianto (Esistente) F/CS/H708/3 Estensione 31.323 m^2*

Considerando le estensioni richiamate, per il calcolo dell'Indice di Pressione Cumulativa (IPC), seguendo il "criterio "A" si ottiene:

Si = 150.700 m^2

Ri = (Si/ π)½ = 219,02 m. (raggio del cerchio di valutazione dell'impianto in progetto)

RAVA = 6xRi = 1.314,11 m. (raggio area di valutazione ambientale)

AVA= π x RAVA = 5.425.200 m q. (area di valutazione ambientale)

SIT = 150.700+261.141+31.323= 442.973 mq

IPC = 100 x SIT/AVA = 8,17%

IPC=8,17%>3% CRITERIO NON VERIFICATO

- ***Il Criterio "B"** è soddisfatto se nel raggio di 2 km dall'impianto proposto non ne esistano altri **.** Nel caso in esame **questa condizione non risulta verificata in quanto, come sopra illustrato, esistono 2 impianti del raggio di 500 m.***

Vi è tuttavia da precisare come, secondo quanto indicato nella Determinazione del Dirigente Servizio Ecologia della Regione Puglia del 6 giugno 2014, n. 162, tale criterio deve essere applicato per la verifica degli impatti cumulativi tra fotovoltaico ed eolico, che il proponente, comunque, non ha sviluppato.

Preso atto dell'esito decisamente negativo della applicazione del criterio "A", i progettisti propongono di "emendare" tale criterio allo scopo di tenere conto della circostanza che l'impianto oggetto di valutazione è un Agrivoltaico e non un fotovoltaico al suolo.

A partire da questa considerazione, egli sviluppa il ragionamento che di seguito si riporta:

attesa la tipologia dell'impianto agrivoltaico proposto, i dati ed i parametri utili necessari al calcolo preciso e rigoroso dell'IPC, andranno effettuati tenuto conto delle seguenti considerazioni:

• Per il calcolo dell'IPC, perciò, non andrà utilizzata come area impianto l'area all'interno della recinzione ma, considerato che con l'impianto agrivoltaico il suolo realmente occupato da considerare è quello occupato dai montanti dei traker monoassiali a cui vanno aggiunte le aree occupate dalle cabine;

• Alla luce di ciò il calcolo dell'IPC "Indice di pressione Cumulativa" va certamente rivisto, applicando nel caso di specie solamente il "Criterio A" in quanto il "Criterio B" è da applicare all'eolico con fotovoltaico.

L'area coltivabile è stata individuata ipotizzando la coltivazione estesa a tutte le interfile dell'impianto fotovoltaico e pertanto si desumono le seguenti superfici complessive:

• Area totale particelle d'impianto area reale: 153.574 m^2; (A)

• Superficie di infissione e cabine: 160 m^2; (B)

• Superficie impianto Fotovoltaico 150700 m^2

• Area coltivabile interfilare ed aree a verde e di mitigazione: 102'201 m^2; (A-B)

A ciò si aggiunga che essendo le strade verranno realizzate in terra battuta (così come avviene per gli appezzamenti agricoli) invece che in misto stabilizzato granulare e verranno utilizzate solo nella fase di costruzione dell'impianto; in quella di esercizio, per le attività manutentive e di pulizia, si utilizzeranno trattori gommati e le strade verranno ad essere interessate dalle attività agrivoltaiche previste.

In definitiva, fatto salvo il periodo di costruzione dell'impianto per il quale, ove necessario ed in ambiente anidro, si effettuerà una compattazione del terreno con rullo statico, per il resto non si avrà alcuna "occupazione di suolo".

In conclusione, l'unica superficie che realmente si sottrae all'uso agricolo è costituita dalla superfice delle cabine e dalla superfice data dalla sezione della totalità dei pali infissi in acciaio appartenenti alle strutture fotovoltaiche e quella delle strade.

Pertanto, il totale da considerare nel calcolo dell'IPC come SI (Superficie impianto) è 160 m^2

Il cui Ri = (Si/π)½ = 7,14 m (raggio del cerchio di valutazione dell'impianto in progetto)

RAVA = 6 x Ri = 42,82 m (raggio area di valutazione ambientale - unico raggio del "Criterio A" da prendere

in considerazione).

AVA Lorda= π x $RAVA^2$ = 5.760 m^2

Aree non idonee = 0 m2

AVA Netta= π x $RAVA^2$-Aree non idonee = 5.760m^2

Area altri impianti = 0 m^2

SIT = 160 m^2

Pertanto, l'IPC dell'impianto agrivoltaico è uguale a 100 x SIT / AVA= 2,78% < del 3% come prevede la normativa.

Si deve in realtà rilevare come le caratteristiche geometriche dell'impianto qui proposto non siano tali da ritenere che lo stesso consenta il completo utilizzo agricolo delle aree non occupate dalle cabine e dai pali infissi.

A questo proposito è utile richiamare le indicazioni riportate al paragrafo 2.5 REQUISITO C: l'impianto agrivoltaico adotta soluzioni integrate innovative con moduli elevati da terra delle linee guida sugli impianti agrivoltaici edite dal MASE nel giugno 2022 di cui di seguito si riporta uno stralcio testuale.

La configurazione spaziale del sistema agrivoltaico, e segnatamente l'altezza minima di moduli da terra, influenza lo svolgimento delle attività agricole su tutta l'area occupata dall'impianto agrivoltaico o solo sulla porzione che risulti libera dai moduli fotovoltaici. Nel caso delle colture agricole, l'altezza minima dei moduli da terra condiziona la dimensione delle colture che possono essere impiegate (in termini di altezza), la scelta della tipologia di coltura in funzione del grado di compatibilità con l'ombreggiamento generato dai moduli, la possibilità di compiere tutte le attività legate alla coltivazione ed al raccolto. Le stesse considerazioni restano valide nel caso di attività zootecniche, considerato che il passaggio degli animali al di sotto dei moduli è condizionato dall'altezza dei moduli da terra (connettività).

In sintesi, l'area destinata a coltura oppure ad attività zootecniche può coincidere con l'intera area del sistema agrivoltaico oppure essere ridotta ad una parte di essa, per effetto delle scelte di configurazione spaziale dell'impianto agrivoltaico.

Nelle considerazioni a seguire si fa riferimento, per semplicità, al caso delle colture ma analoghe considerazioni possono essere condotte nel caso dell'uso della superficie del sistema agrivoltaico a fini zootecnici.

Si possono esemplificare i seguenti casi:

TIPO 1) l'altezza minima dei moduli è studiata in modo da consentire la continuità delle attività agricole (o zootecniche) anche sotto ai moduli fotovoltaici. Si configura una condizione nella quale esiste un doppio uso del suolo, ed una integrazione massima tra l'impianto agrivoltaico e la coltura, e cioè i moduli fotovoltaici svolgono una funzione sinergica alla coltura, che si può esplicare nella prestazione di protezione della coltura (da eccessivo soleggiamento, grandine, etc.) compiuta dai moduli fotovoltaici. In questa condizione la superficie occupata dalle colture e quella del sistema agrivoltaico coincidono, fatti salvi gli elementi costruttivi dell'impianto che poggiano a terra e che inibiscono l'attività in zone circoscritte del suolo.

TIPO 2) l'altezza dei moduli da terra non è progettata in modo da consentire lo svolgimento delle attività agricole al di sotto dei moduli fotovoltaici. Si configura una condizione nella quale esiste un uso combinato del suolo, con un grado di integrazione tra l'impianto fotovoltaico e la coltura più basso rispetto al precedente (poiché i moduli fotovoltaici non svolgono alcuna funzione sinergica alla coltura).

TIPO 3) i moduli fotovoltaici sono disposti in posizione verticale (figura 11). L'altezza minima dei moduli da terra non incide significativamente sulle possibilità di coltivazione (se non per l'ombreggiamento in determinate ore del giorno), ma può influenzare il grado di connessione dell'area, e cioè il possibile passaggio degli animali, con implicazioni sull'uso dell'area per attività legate alla zootecnia. Per contro, l'integrazione tra l'impianto agrivoltaico e la coltura si può esplicare nella protezione della coltura compiuta dai moduli fotovoltaici che operano come barriere frangivento.

Per differenziare gli impianti fra il tipo 1) e il 2) l'altezza da terra dei moduli fotovoltaici è un parametro caratteristico.

In via teorica, determinare una soglia minima in termini di altezza dei moduli da terra permette infatti di assicurare che vi sia lo spazio sufficiente per lo svolgimento dell'attività agricola al di sotto dei moduli, e di limitare il consumo di suolo. Tuttavia, come già analizzato, vi possono essere configurazioni tridimensionali, nonché tecnologie e attività agricole adatte anche a impianti con moduli installati a distanze variabili da terra.

Considerata l'altezza minima dei moduli fotovoltaici su strutture fisse e l'altezza media dei moduli su strutture mobili, limitatamente alle configurazioni in cui l'attività agricola è svolta anche al di sotto dei moduli stessi, si possono fissare come valori di riferimento per rientrare nel tipo 1) e 3):

1,3 metri nel caso di attività zootecnica (altezza minima per consentire il passaggio con continuità dei capi di bestiame);

2,1 metri nel caso di attività colturale (altezza minima per consentire l'utilizzo di macchinari funzionali alla coltivazione).

Si può concludere che:

Gli impianti di tipo 1) e 3) sono identificabili come impianti agrivoltaici avanzati che rispondo al REQUISITO C.

Gli impianti agrivoltaici di tipo 2), invece, non comportano alcuna integrazione fra la produzione energetica ed agricola, ma esclusivamente un uso combinato della porzione di suolo interessata.

Orbene, di seguito si riporta una sezione tipo dell'impianto agrivoltaico proposto

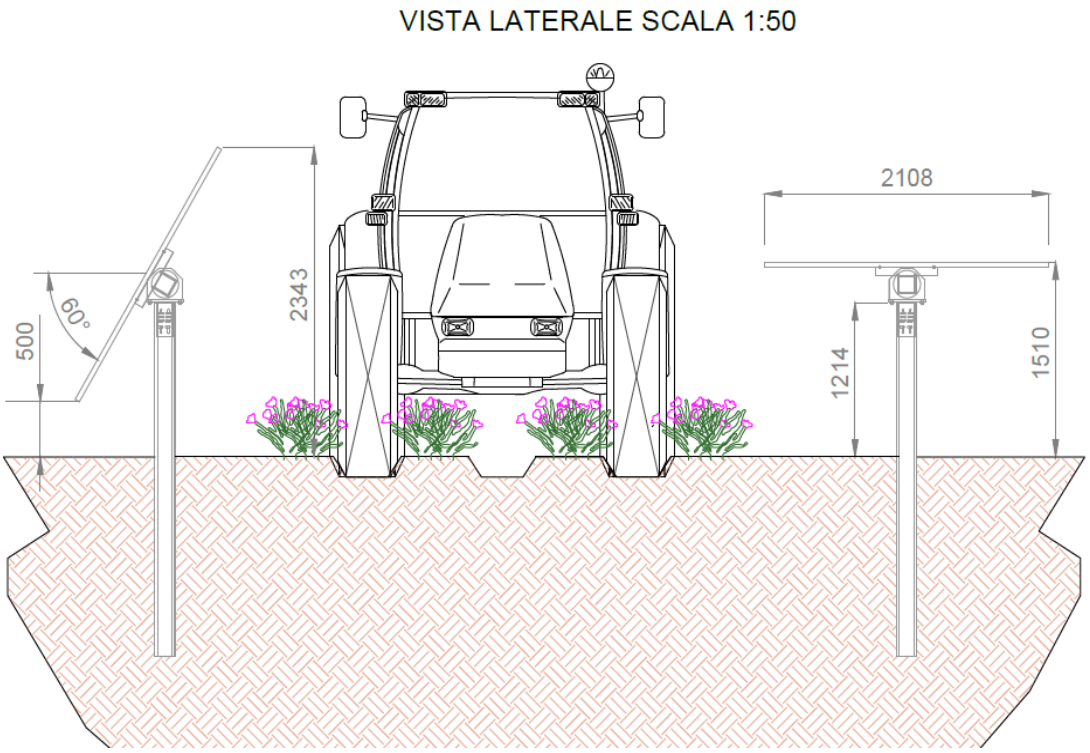

Come si vede, l'altezza media da terra dei pannelli è pari a 1,50 m<2,10 m.

L'impianto, pertanto, deve essere ascritto al tipo 2 e quindi, concordemente con quanto rappresentato nel testo delle linee guida: ***non comporta alcuna integrazione fra la produzione energetica ed agricola, ma esclusivamente un uso combinato della porzione di suolo interessata****.*

Le richieste della Commissione riguardavano la valutazione degli impatti cumulativi considerando tutti gli impianti energetici in approvazione o approvati.

Come si legge nella DD n. 162, la definizione degli impatti cumulativi attiene a 5 temi:

1. *Impatto visivo cumulativo*
2. *Impatto su patrimonio culturale ed identitario*
3. *Impatto sulla tutela della biodiversità e degli ecosistemi*
4. *Impatto acustico Cumulativo*
5. *Impatti cumulativi su suolo e sottosuolo.*

Per quanto riguarda il punto 1 la citata DD prevede che il proponente debba analizzare un'area definita da un raggio di almeno 3 km dal baricentro dell'impianto proposto oltre che definire i possibili itinerari e quindi i punti di osservazione.

Parimenti di 3 km di raggio è l'area su cui indagare per definire il cumulo degli impatti sul patrimonio culturale e paesaggistico, verificando nelle schede d'ambito del PPTR che tale impatto cumulato non interferisca con le regole di riproducibilità delle invarianti (come enunciate nella sezione B delle schede degli ambiti paesaggistici del PPTR)

Il punto 3 richiede che vengano effettuate specifiche verifiche sulle distanze tra i confini dell'impianto e i siti RN 2000

Il punto 4 è inconferente in quanto riguarda gli impianti eolici

Il punto 5 riguarda gli impatti sul suolo che vengono verificato con l'applicazione dei citati criteri "A" e "B"

In realtà, come si è detto, il Proponente si è limitato a verificare i soli impatti di cui al punto 5 e, per di più, limitatamente agli impianti esistenti.

Alla luce di quanto sin qui rappresentato il riscontro fornito alla richiesta di integrazione formulata da questa Commissione si ritiene non adeguato a consentire ad essa di valutare nel merito gli impatti cumulativi dell'opera proposta.

3.5 Interventi di mitigazione e compensazione ambientale

Nella memoria Controdeduzioni- memoria integrativa pubblicata sul portale in data 09/10/2020 - la proponente illustra gli interventi di mitigazione in fase di cantiere e in fase di esercizio. Nel parere del 09/05/2024 è stato ritenuto necessario chiedere al proponente di illustrare gli interventi di mitigazione che verranno adottati tenendo per ogni tematica ambientale trattata ricomprendendo anche la fase di dismissione dell'impianto.
A tal proposito a pagina 62 della Relazione Descrittiva (F2IRB60_RelazioneDescrittiva.pdf) il proponente richiama una relazione specialistica ***03.MC_ Relazione sulle misure di mitigazione e compensazione.*** *Tuttavia, dalla documentazione versata in atti, non si rinvengono specifici riscontri alle richieste formulate dal Comitato.*
A pagina 60 della citata Relazione Descrittiva si legge, per quanto concerne le opere di dismissione il proponente richiama l'elaborato ***RS_11.02 Relazione di dismissione impianto a fine vita****, elaborato prodotto il 25/10/2019, il quale, tuttavia, non esamina per ciascuna tematica ambientale i potenziali impatti in fase di dismissione dell'impianto.*

Misure di compensazione territoriale ai sensi della L.R. n. 28/2022.

In sede di parere del 09/05/2024 è stato chiesto al proponente di indicare le misure di compensazione territoriale che, tuttavia, non sono state proposte.

3 VALUTAZIONI

Esaminata la documentazione, valutati gli studi trasmessi al fine della valutazione di impatto ambientale per gli interventi ivi proposti, valutate altresì le integrazioni trasmesse dalla ditta, richiamati i criteri per la Valutazione Ambientale di cui alla Parte II del d. lgs. 152/2006, il Comitato formula il proprio parere di competenza ex art. 4 co.1 del r.r. 07/2022, ritenendo che gli impatti ambientali attribuibili al progetto in epigrafe siano tali da produrre effetti significativi e negativi, poiché le integrazioni fornite non consentono di superare le criticità rappresentate."

VALUTAZIONI FINALI COMPLESSIVE

Esaminata la documentazione, valutati gli studi trasmessi al fine della valutazione di impatto ambientale per gli interventi ivi proposti, valutate altresì le integrazioni trasmesse dalla ditta, valutate infine le controdeduzioni prodotte in data 24.06.2024 e 25.06.2024 si conferma pertanto il precedente parere del 20.06.2024 che si richiama integralmente

Rispetto a quanto affermato dal proponente nella nota del 24.06.2024, nella parte in cui si legge che "il Comitato regionale VIA afferma, espressamente, che ***Il progetto dichiarato dal proponente, a seguito della modifica proposta, è da qualificare quale impianto agrivoltaico***" (pag. 11)", si specifica che la scrivente Commissione ha solo testualmente riportato quanto affermato dallo stesso proponente, senza attestare il carattere di "agrivoltaicità" della proposta progettuale.

REGIONE PUGLIA

ID VIA 477 - PARERE DEL 04.07.2024 -

I componenti della Commissione Tecnica per le Valutazioni Ambientali

N.	AREA AMBIENTALE	Concorde	Non concorde
1	Ing. Gianluca Intini	[redacted]	
2	Dott. Alessandro Reina		
3	Ing. Emanuela Bruno		
4	Ing. A. Paolo Carlucci		
5	Arch. Nicola Ferdinando Fuzio		
6	Ing. Antonello Lattarulo		
7	Dr. Michele Bux		
8	Ing. Giancarlo Chiaia		
9	Dott.ssa Alessia Di Gilio		
	AREA ECONOMICA		
1	Prof. Domenico Marino		
2	Dott.ssa Morena Pacifico		
	AREA DELLA SALUTE PUBBLI		
1	Dr. Francesco Cuccaro		
2	Dr. Prisco Piscitelli		
	AREA GIURIDICA		
1	[illegible]ssa Lidia Fiocco		
2	[illegible] Antonio de Feo		

[redacted]

DETERMINAZIONE DEL DIRIGENTE SERVIZIO VIA/VINCA 13 settembre 2024, n. 436

ID VIA 782-D.Lgs. n. 152/2006 e smi, L. 241/1990 e smi e L.R. n. 26/2022 - Verifica di ottemperanza ex art. 28 del D.Lgs. n. 152/2006 e ss.m.ii. della documentazione tecnica richiesta nel "Quadro delle Condizioni Ambientali" allegato alla Determinazione Dirigenziale n. 94 del 23.03.2022 del Servizio VIA/VIncA della Regione Puglia relativa al procedimento di "Verifica di assoggettabilità a VIA ex art. 29 co. 3 del d.lgs. n. 152/2006 e smi per la cava di calcare sita in loc. "San Giuseppe" nel Comune di Galatina (Le), Foglio 73 p.lle n. 36-37-38-40-41-42-48-49-50-162 (ex 37p) autorizzata con Decreto dell'Assessore I.C.A. n° 21 del 12.04.1999 ex decreto 38/MIN/90, poi prorogato con Determina n° 40 del 10.04.2007 e D.D. n. 213 del 10.06.2015"."Quadro della verifica di ottemperanza alle prescrizioni impartite con D.D. n. 94 del 23.03.2022" **di cui alla Determina Dirigenziale n. 27 del 24.01.2024 del Servizio VIA/VIncA della Regione Puglia Ditta: PIETRO DE PASCALIS sede legale Galatina (Le) - Viale Paesi Bassi, 15.**

IL DIRIGENTE DELLA STRUTTURA PROPONENTE

IL DIRIGENTE ad interim del SERVIZIO VIA-VIncA

VISTA la L.R. 4 febbraio 1997 n.7 "*Norme in materia di organizzazione della Amministrazione Regionale*" ed in particolare gli artt. 4 e 5.

VISTA la D.G.R. 28 luglio 1998 n. 3261, avente ad oggetto "*Separazione delle attività di direzione politica da quelle di gestione amministrativa. Direttiva alle strutture regionali*".

VISTI gli artt. 14 e 16 del D.Lgs.30 marzo 2001, n. 165 "*Norme generali sull'ordinamento del lavoro alle dipendenze delle amministrazioni pubbliche*".

VISTO l'art.18 del D.Lgs. 30 giugno 2003, n. 196 "*Codice in materia di protezione dei dati personali*" ed il Reg. 2016/679/UE.

VISTO il D. Lgs. n. 33 del 14/03/2013 recante "*Riordino della disciplina riguardante gli obblighi di pubblicità, trasparenza e diffusione delle informazioni da parte delle Pubbliche Amministrazioni*";

VISTO il Decreto del Presidente della Giunta Regionale del 22 gennaio 2021 n. 22 avente oggetto Adozione Atto di Alta Organizzazione. Modello Organizzativo "MAIA 2.0";

VISTA la DGR n. 678 del 24 aprile 2021 avente ad oggetto: "Atto di Alta Organizzazione. Modello Organizzativo "MAIA 2.0". Conferimento incarichi di Direttore di Dipartimento Ambiente, Paesaggio e Qualità Urbana";

VISTA la Determina n. 9 del 04/03/2022 codice cifra 013/DIR/2022/00009 avente ad oggetto: "Conferimento delle funzioni di dirigente *ad interim* del Servizio VIA-VINCA della Sezione Autorizzazioni Ambientali del Dipartimento Ambiente,Paesaggio e Qualità Urbana";

VISTA la Determina n. 75 del 10/03/2022 codice cifra 089/DIR/2022/00075 avente ad oggetto: "Atto di organizzazione interna della Sezione Autorizzazioni ambientali e servizi afferenti";

VISTA la DGR n. 1367 del 05/10/2023 avente ad oggetto "Conferimento incarico di direzione della Sezione Autorizzazioni Ambientali afferente al Dipartimento Ambiente, Paesaggio e Qualità Urbana" e la successiva sottoscrizione contrattuale avvenuta il 04/12/2023 con decorrenza in pari data;

VISTA la L.R. n. 32 del 29/12/2022 "Disposizioni per la formazione del Bilancio di previsione 2023 e Bilancio pluriennale 2023-2025 della Regione Puglia (legge di stabilità regionale 2023).";

VISTA la L.R. n. 33 del 29/12/2022 "Bilancio di previsione della Regione Puglia per l'esercizio finanziario 2023 e pluriennale 2023-2025";

VISTA la D.G.R. 15 settembre 2021, n. 1466 recante l'approvazione della Strategia regionale per la parità di genere, denominata "Agenda di Genere";

VISTA la D.G.R. del 3/7/2023, n. 938 recante "D.G.R. n. 302/2022 Valutazione di impatto di genere. Sistema di gestione e di monitoraggio. Revisione degli allegati.

VISTI:

- la L. 7 agosto 1990 n.241 "*Nuove norme in materia di procedimento amministrativo e di diritto di accesso ai documenti amministrativi*" e s.m.i.;

- il D.Lgs. 3 aprile 2006 n.152 "*Norme in materia ambientale*" e s.m.i.;
- la L.R. 7 novembre 2022 n.26 "*Organizzazione e modalità di esercizio delle funzioni amministrative in materia di valutazioni e autorizzazioni ambientali*";

EVIDENZIATO che:

- il Servizio VIA/VIncA della Regione Puglia, richiamate le disposizioni di cui all'art.28 del d. lgs. 3 aprile 2006, n. 152 e ss.mm.ii., ai sensi del co. 2 del medesimo articolo, è autorità competente alla verifica dell'ottemperanza delle condizioni indicate nel provvedimento ambientale e si avvale dei "soggetti individuati per la verifica di ottemperanza" come specificati;
- gli elaborati esaminati, comprensivi delle successive integrazioni documentali, inviati dal Proponente ai fini della verifica di ottemperanza alle prescrizioni impartite dalla D.D. n. 94 del 23.03.2022, sono stati pubblicati sul sito web della Regione Puglia "*il Portale Ambientale della Regione Puglia"* al link: http://ambiente.regione.puglia.it/portal/VIA/Elenchi/Procedure+VIA

PREMESSO che:

- con Determinazione Dirigenziale n. 94 del 23.03.2022, il Dirigente *a.i.* del Servizio VIA/VIncA della Sezione Autorizzazioni Ambientali della Regione Puglia ha ritenuto di escludere dalla procedura di Valutazione di Impatto Ambientale, sulla scorta del parere del Comitato Regionale VIA, il progetto – come rivisto e rimodulato nel corso del procedimento ex art. 29 co.3 del d. Lgs. 152/2006 e smi ID VIA 407 -inerente *la cava di calcare sita in loc. "San Giuseppe" nel Comune di Galatina (Le), Foglio 73 p.lle n. 36-37-38-40-41-42- 48-49-50-162 (ex 37p) autorizzata con Decreto dell'Assessore MIN/DEC/90/00038 del 20.09.1990 e successivo Decreto dell'Assessore n° 21 del 12.04.1999, poi prorogato con Determina dell'Ufficio Attività Estrattive della Regione Puglia n° 40 del 10.04.2007 e da ultimo con provvedimento D.D. n. 213 del 10.06.2015,* esercita dalla Ditta Pietro De Pascalis S.r.l. subordinandone l'efficacia all'ottemperanza delle condizioni ambientali indicate nell'Allegato "*Quadro delle Condizioni Ambientali*" della suddetta Determinazione Dirigenziale;
- il Quadro delle Condizioni Ambientali, allegato alla Determinazione Dirigenziale n. 94 del 23.03.2022, indica puntualmente i tempi e le specifiche modalità di attuazione stabilite nel richiamato;
- con Determinazione Dirigenziale n. 27 del 24.01.2024, il Dirigente *a.i.* del Servizio VIA/VIncA della Sezione Autorizzazioni Ambientali della Regione Puglia, sulla scorta dell'istruttoria tecnica espletata dalla Commissione Reg.le VIA e del contributo istruttorio della Sezione Tutela e Valorizzazione del Paesaggio e del Servizio Attività Estrattive ha considerato *"…..**ottemperate** le prescrizioni di cui al blocco A punti 1.2), 1.3), 1.4), 1.5), 1.6), 1.7), 1.8), 3), 4) e 5) e **non ottemperate** le prescrizioni di cui al blocco A punti 1.1), 2.1), 2.2), 2.3) e 2.4)"* di cui al "*Quadro della verifica di ottemperanza alle prescrizioni impartite con D.D. n. 94 del 23.03.2022*" riportato nella Determinazione Dirigenziale n. 27 del 24.01.2024;
- **la Ditta Pietro De Pascalis S.r.l.**, in qualità di Proponente, ha trasmesso- con pec del 10.06.2024, acquisita al prot. della Sezione Autorizzazioni Ambientali n. 349724 del 10.07.2024- documentazione in riscontro alla Determinazione Dirigenziale n. 27 del 24.01.2024 al fine di superare la non ottemperanza delle prescrizioni di cui al blocco A punti 1.1), 2.1), 2.2), 2.3) e 2.4) del " *Quadro della verifica di ottemperanza alle prescrizioni impartite con D.D. n. 94 del 23.03.2022*" riportato nella Determinazione Dirigenziale n. 27 del 24.01.2024;

- con nota protocollo n. 352296 del 11.07.2024, il Servizio VIA/VIncA della Regione Puglia ha richiesto- ai sensi e per gli effetti dell'art. 28 co. 2 del D.Lgs. n. 152/2006 e ss.mm.ii.- alla Sezione Tutela e Valorizzazione del Paesaggio e al Servizio Attività Estrattive di fornire il proprio contributo istruttorio in relazione alla documentazione trasmessa dal Proponente e pubblicata sul Portale Ambientale della Regione Puglia a far data dal 10.07.2024;
- con nota protocollo n. 391815 del 01.01.2024 la Sezione Tutela e Valorizzazione del Paesaggio della Regione Puglia ha trasmesso il proprio contributo istruttorio cui si rimanda e allegato 1 alla presente

per farne parte integrante;

- con nota protocollo n. 437893 del 10.09.2023, acquisita la protocollo d'ufficio n. 438084 del 11.09.2024 il Servizio Attività Estrattive della Regione Puglia ha trasmesso il proprio contributo istruttorio cui si rimanda e allegato 2 alla presente per farne parte integrante;

DATO ATTO che:

- l'ulteriore documentazione inviata dal Proponente, il contributo istruttorio rilasciato dalla Sezione Tutela e Valorizzazione del Paesaggio della Regione Puglia prot. n. 391815 del 01.01.2024, il contributo istruttorio rilasciato dal Servizio Attività Estrattive della Regione Puglia prot. n. 437893 del 10.09.2023, consentono di concludere il procedimento ex art. 28 del TUA relativamente alle prescrizioni del blocco A punti 1.1), 2.1), 2.2), 2.3) e 2.4) così come di seguito indicato:

Quadro della verifica di ottemperanza alle prescrizioni impartite con D.D. n. n. 94 del 23.03.2022 relativamente alle prescrizioni riportate nel blocco A punti 1.1), 2.1), 2.2), 2.3) e 2.4) della Determina Dirigenziale n. 27 del 24.01.2024

	PRESCRIZIONE	CONSIDERAZIONI	ESITO VERIFICA
A	**SEZIONE AUTORIZZAZIONI AMBIENTALI- COMITATO VIA** *(prot. n. AOO_089/2883 del 08.03.2022)* 1. siano integralmente recepite le otto condizioni o prescrizioni di cui al parere della Sezione Tutela e Valorizzazione del Paesaggio della Regione Puglia prot. n. AOO_145/10371 del 02.11.2021 ed in particolare: 1.1. il Piano di recupero Ambientale dovrà interessare l'intera area di coltivazione della cava, al fine di assicurare il completo recupero ambientale e paesaggistico dei luoghi; dovrà, inoltre, essere dettagliato rispetto alle specie vegetali da impiantare e al progetto di impianto. Il Piano dovrà essere corredato da un cronoprogramma degli interventi previsti, compatibile con l'attività di coltivazione ma tale da non procrastinare il recupero ambientale e paesaggistico del sito all'ultimazione dell'attività stessa; 2. siano integralmente recepite le quattro condizioni o prescrizioni di cui al parere del Servizio Attività Estrattive della Regione Puglia prot. n. AOO_090/15759 del 28.10.2021 ed in particolare: 2.1. individuare con esattezza le aree classificabili come pertinenza della cava di che trattasi al fine di individuare con esattezza il sito estrattivo nella sua interezza e definire le aree soggette agli obblighi di recupero di cui all'art.16 della l.r. n.22/2019; 2.2. il calcolo dei costi di recupero ai fini del dimensionamento delle garanzie finanziarie	☒ **Ottemperato** ☒ **Ottemperato**	***Parere della Sezione Tutela e Valorizzazione del Paesaggio prot. n. 391815 del 01.08.2024*** allegato 1 alla presente ***Parere del Servizio Attività Estrattive prot. n. 437893 del 10.09.2024*** allegato 2 alla presente e

	di cui all'art.17 della l.r. n.22/2019 deve essere adeguato alle disposizioni ivi riportate e alle indicazioni delle Linee Guida di cui alla DGR n.2060/2020; 2.3. la proposta progettuale deve indicare dimensioni e dislocazione, nelle diverse fasi, delle aree di stoccaggio dei rifiuti di estrazione. Si evidenzia altresì che ai fini dell'esclusione dalla definizione di "struttura di deposito" non è sufficiente la sola previsione di successivo utilizzo di detti rifiuti di estrazione nelle opere di recupero, ma anche la previsione, coerente con le ipotesi di progetto, di un periodo di accumulo inferiore a 3 anni; 2.4. gli elaborati grafici inerenti le diverse fasi di coltivazione del giacimento devono essere adeguati alle indicazioni delle Linee Guida di cui alla DGR n.2060/2020 ed in particolare integrati con indicazione delle distanze dai confini catastali e infrastrutture, della larghezza e pendenza delle rampe e con le sezioni più rappresentative. Il piano quotato dello stato dei luoghi deve altresì essere trasmesso in formato vettoriale ".dxf" georeferenziato nel sistema di riferimento "UTM33- datumWGS84".		

DATO ATTO che tutta la documentazione afferente al procedimento amministrativo è conservata agli atti della Sezione Autorizzazioni Ambientali;

VISTO:

- le scansioni procedimentali svolte per il procedimento IDVIA 782 in epigrafe e valutata la documentazione progettuale integrativa trasmessa dal Proponente con pec del 10.06.2024;
- il contributo istruttorio rilasciato dalla Sezione Tutela e Valorizzazione del Paesaggio della Regione Puglia, Ente preposto al rilascio del parere - ai sensi del co. 2 dell'art. 28 del D.Lgs. n. 152/2006 e ss.mm.ii- per la prescrizione riportata nel Blocco A punto 1.1) di cui al presente *"Quadro della verifica di ottemperanza alle prescrizioni impartite con D.D. n. n. 94 del 23.03.2022 relativamente alle prescrizioni riportate nel blocco A punti 1.1), 2.1), 2.2), 2.3) e 2.4) della Determina Dirigenziale n. 27 del 24.01.2024*";
- il contributo istruttorio rilasciato dal Servizio Attività Estrattive della Regione Puglia, Ente preposto al rilascio del parere- ai sensi del co. 2 dell'art. 28 del D.Lgs. n. 152/2006 e ss.mm.ii- per le prescrizioni riportate nel Blocco A punti 2.1), 2.2), 2.3) e 2.4) di cui al presente *"Quadro della verifica di ottemperanza alle prescrizioni impartite con D.D. n. n. 94 del 23.03.2022 relativamente alle prescrizioni riportate nel blocco A punti 1.1), 2.1), 2.2), 2.3) e 2.4) della Determina Dirigenziale n. 27 del 24.01.2024*";
- l'attività istruttoria svolta dal Servizio VIA/VIncA della Regione Puglia

RITENUTO che, attese le scansioni procedimentali svolte, sulla scorta del contributo istruttorio rilasciato dalla Sezione Tutela e Valorizzazione del Paesaggio e del contributo istruttorio rilasciato dal Servizio Attività Estrattive, **sussistano** i presupposti per procedere alla conclusione del procedimento ex art. 28 del D.Lgs. 152/2006 e ss.mm.ii. del progetto proposto dalla Ditta De Pascalis S.r.l.

Verifica ai sensi del Regolamento 2016/679/UE e del D.lgs. 196/2003 e s.m.i. come modificato dal D.lgs. n. 101/2018

Garanzia della riservatezza

La pubblicazione dell'atto all'albo, salve le garanzie previste dalla L. 241/90 e s.m.i. in tema di accesso ai documenti amministrativi, avviene nel rispetto della tutela della riservatezza dei cittadini, secondo quanto disposto dal D.Lgs. 196/2003, come modificato dal D. Lgs. n. 101/2018, in materia di protezione dei dati personali, nonché dal vigente Regolamento Regionale n. 5/2006 per il trattamento dei dati sensibili e giudiziari Ai fini della pubblicazione legale, l'atto destinato alla pubblicazione è redatto in modo da evitare la diffusione di dati personali identificativi non necessari, ovvero il riferimento a dati sensibili. Qualora tali dati fossero indispensabili per l'adozione dell'atto, essi sono trasferiti in documenti separati esplicitamente richiamati.

Non ricorrono gli obblighi di cui agli artt. 26 e 27 del D.lgs. 14 marzo 2013 n. 33.

Copertura finanziaria ai sensi della L.R. 28/2001 e s.m.i. e del D.Lgs.vo 118/2011 e s.m.i.

Il presente provvedimento non comporta implicazioni di natura finanziaria sia di entrata che di spesa e dallo stesso non deriva alcun onere a carico del bilancio regionale.

DETERMINA

Di prendere atto di quanto espresso in narrativa, che costituisce parte integrante e sostanziale del presente atto e che qui si intende integralmente riportato.

- **di considerare,** sulla scorta del contributo istruttorio rilasciato dalla Sezione Tutela e Valorizzazione del Paesaggio e dal Servizio Attività Estrattive, **ottemperate** le prescrizioni di cui al blocco A punti 1.1), 2.1), 2.2), 2.3) e 2.4) di cui al presente "*Quadro della verifica di ottemperanza alle prescrizioni impartite con D.D. n. 94 del 23.03.2022 relativamente alle prescrizioni riportate nel blocco A punti 1.1), 2.1), 2.2), 2.3) e 2.4) della Determina Dirigenziale n. 27 del 24.01.2024";*

- **di dare atto** che costituiscono parte integrante del presente provvedimento i seguenti allegati:
  - Allegato 1: *"ID VIA 782_Contributo della Sezione Tutela e Valorizzazione del Paesaggio prot. n. 391815 del 01.08.2024";*
  - Allegato 2: "*ID VIA 782_Contributo del Servizio Attività Estrattive prot. n. 437893 del 10.09.2024";*
- **di notificare** il presente provvedimento a cura della Sezione Autorizzazioni Ambientali a:

  Ditta Pietro De Pascalis pietrodepascalis@pec.pietrodepascalis.it tommasofarenga@sitea.info

- **di trasmettere** il presente provvedimento a cura della Sezione Autorizzazioni Ambientali a tutti gli enti interessati.

Il presente provvedimento:

- è pubblicato all'Albo online del sito della Regione Puglia ai sensi del comma 3 art. 20 DPGR n. 22/2021;
- è depositato nel sistema regionale di archiviazione Diogene, secondo le modalità di cui al punto 9 delle Linee guida per la gestione degli atti Dirigenziali come documenti originali informatici con il sistema CIFRA2;
- è trasmesso al Segretariato della Giunta Regionale, ai sensi dell'art. 6 comma 5 della L.R. n.7/97 e del Decreto del Presidente della G.R. n. 443/2015;
- è pubblicato sul sito ufficiale della Regione Puglia, www.regione.puglia.it, Sezione Trasparenza, Provvedimenti Dirigenti;
- è pubblicato sul BURP.

Il presente provvedimento, redatto in forma integrale nel rispetto della tutela alla riservatezza dei cittadini, secondo quanto disposto dal D.lgs. 196/03 in materia di protezione dei dati personali e ss. mm.ii., emesso in forma di documento informatico ex D. Lgs. 82/2005 e smi, firmato digitalmente ai sensi del testo unico D.P.R. 28 dicembre 2000, n. 445, del D.Lgs. 7 marzo 2005, n. 82 e norme collegate, è composto da n. 8 pagine, compresa la presente, l'Allegato 1 composto da 8 pagine, l'Allegato 2 composto da 1 pagina, per un totale di 17 (diciassette) pagine ed è immediatamente esecutivo.

Ai sensi dell'art. 3 comma 4 della L. n. 241/90 e smi, avverso il presente provvedimento potrà essere presentato ricorso giurisdizionale al Tribunale Amministrativo Regionale entro 60 giorni (sessanta) dalla data di notifica dello stesso, ovvero ricorso straordinario al Presidente della Repubblica entro 120 (centoventi) giorni.

ALLEGATI INTEGRANTI

Documento - Impronta (SHA256)
ID VIA_782_Contributo Paesaggio.pdf - dc1cc2c6643c85ff39bbbfa9e2abf8e4a6490ca3d63d90c22361a9b7397c334a
ID VIA_782_Contributo Attivita Estrattive.pdf - 8094a8edc0e6a1e5e6644b79854ac24d3c21395413461ad0dcfce728ca086896

Il presente Provvedimento è direttamente esecutivo.

Firmato digitalmente da:

E.Q. Responsabile procedimenti VIA regionali e nazionali (no FER)
Fabiana Luparelli

Dirigente ad interim del Servizio Via Vinca
Giuseppe Angelini

REGIONE PUGLIA

DIPARTIMENTO AMBIENTE, PAESAGGIO E QUALITÀ URBANA

SEZIONE TUTELA E VALORIZZAZIONE DEL PAESAGGIO

SERVIZIO OSSERVATORIO E PIANIFICAZIONE PAESAGGISTICA

Sezione Autorizzazioni Ambientali
Servizio VIA VINCA
sezioneautorizzazioniambientali@pec.rupar.puglia.it

p.c.

Comune di Galatina
Servizio Ambiente, Verde e Arredo Urbano
protocollo@cert.comune.galatina.le.it

Ditta Pietro De Pascalis S.r.l.
pietrodepascalis@pec.pietrodepascalis.it
tommasofarenga@sitea.info

Oggetto: **ID VIA 782 - Procedimento di Verifica di Ottemperanza ex art. 28 del D.Lgs. n. 152/2006 delle prescrizioni impartite con Determinazione Dirigenziale n. 94 del 23.03.2022** del Servizio VIA/VIncA della Regione Puglia *"Procedimento di Verifica di assoggettabilità a VIA ex art. 29 co. 3 del d.lgs. n. 152/2006 e smi per la cava di calcare sita in loc. "San Giuseppe" nel Comune di Galatina (Le), Foglio 73 p.lle n. 36-37-38-40-41-42-48-49-50-162 (ex 37p) autorizzata con Decreto dell'Assessore I.C.A. n° 21 del 12.04.1999 ex decreto 38/MIN/90, poi prorogato con Determina n° 40 del 10.04.2007 e D.D. n. 213 del 10.06.2015".* Ditta: PIETRO DE PASCALIS
RISCONTRO NOTA PROT. 352296 DEL 11/07/2024

Con riferimento alla nota prot. 352296 del 11/07/2024, con la quale codesta Sezione ha chiesto di fornire il contributo istruttorio ai fini della procedura di Verifica di Ottemperanza (di seguito "VdO") ex art. 28 del D.Lgs. n. 152/2006 per il procedimento in oggetto si rappresenta quanto segue.

Premesso che:

- con nota prot. AOO_089/1716 del 09/02/2021 Codesto Servizio ha comunicato l'Avvio del procedimento di Verifica di Assoggettabilità a VIA ex art. 29 co 3 del D.lgs. 152/2006;
- con nota prot. AOO_089/13617 del 22/09/2021 è stato comunicato l'avvio della fase di consultazione ex art. 19 co. 4 del D.lgs. 152/2006, invitando gli Enti interessati a trasmettere le proprie osservazioni/contributi istruttori;
- con nota prot. AOO_145/10371 del 02/11/2021 questo Ufficio ha reso il proprio contributo istruttorio nei seguenti termini: "*tenuto conto delle trasformazioni ad oggi operate e degli interventi di completamento proposti, non si evidenziano sul progetto oggetto*

REGIONE PUGLIA

DIPARTIMENTO AMBIENTE, PAESAGGIO E QUALITÀ URBANA

SEZIONE TUTELA E VALORIZZAZIONE DEL PAESAGGIO

SERVIZIO OSSERVATORIO E PIANIFICAZIONE PAESAGGISTICA

della presente procedura di verifica di assoggettabilità a VIA elementi di criticità, con riferimento agli aspetti di compatibilità con il PPTR, alle seguenti condizioni:

1. il PIANO DI RECUPERO AMBIENTALE dovrà interessare l'intera area di coltivazione della cava, al fine di assicurare il completo recupero ambientale e paesaggistico dei luoghi; dovrà, inoltre, essere dettagliato rispetto alle specie vegetali da impiantare e al progetto di impianto. Il Piano dovrà essere corredato da un cronoprogramma degli interventi previsti, compatibile con l'attività di coltivazione ma tale da non procrastinare il recupero ambientale e paesaggistico del sito all'ultimazione dell'attività stessa;

2. dovrà essere predisposto un PIANO DI MONITORAGGIO degli interventi di rinaturalizzazione previsti nel Piano di Recupero ambientale, al fine di assicurare l'attecchimento e l'accrescimento delle specie vegetali messe a dimora e, ove occorra, provvedere ad integrazioni e/o sostituzioni delle essenze vegetali;

3. gli eventuali interventi di messa in sicurezza e recupero dei fronti di cava dovranno essere attuati esclusivamente tramite tecniche di ingegneria naturalistica;

4. le specie arboree e arbustive da impiantare dovranno essere selezionate tra le specie autoctone esistenti già presenti nell'area, con particolare riferimento alle specie esistenti nelle aree a bosco presenti nell'intorno;

5. lo sviluppo delle piante arboree e arbustive da porre a dimora sulle scarpate artificiali e sui pianori siano lasciati alla libera evoluzione naturale. Gli interventi di rinaturalizzazione dovranno interessare tutte le scarpate e i pianori artificiali;

6. gli esemplari arborei da impiantare dovranno avere altezza minima non inferiore a 300 cm;

7. le specie arboree dovranno essere messe a dimora in un pacchetto di terreno vegetale di profondità non inferiore a 150 cm e largo almeno 100 cm; mentre per le specie arbustive l'apporto di terreno vegetale non dovrà essere inferiore ad una profondità di 80 cm;

8. ai fini del completo recupero paesaggistico dell'area, il Piano di recupero dovrà prevedere la totale rimozione dei manufatti e degli impianti asserviti all'attività mineraria e alle attività complementari attualmente presenti.

- con nota prot. AOO_089/4231 del 30/03/2022 è stata trasmessa la Determinazione dirigenziale n. 94 del 23/03/2022 con la quale è stata disposta l'esclusione dalla procedura di Valutazione di Impatto Ambientale del progetto, come rivisto e rimodulato nel corso del procedimento ex art. 29 co. 3 del Dlgs 152/2006, subordinando l'efficacia del provvedimento al rispetto delle condizioni ambientali riportate nell'Allegato 1 "*Quadro delle Condizioni Ambientali*";
- secondo quanto indicato nell'*Allegato 1* a questo Ufficio è affidata la verifica di ottemperanza n. 1), unitamente al Servizio VIA- VincA e al Comitato VIA, coincidente con le otto condizioni dettate nella nota prot. AOO_145/10371 del 02/11/2021;
- con PEC del 07/12/2022 il proponente ha chiesto al Servizio VIA/VincA un incontro tecnico concernente l'ottemperanza delle prescrizioni riportate nel "*Quadro delle Condizioni Ambientali*" allegato alla D.D. n. 94 del 23/03/2022, rappresentando difficoltà

attuative delle prescrizioni 1.6 e 1.7 e fornendo chiarimenti in merito alle prescrizioni 1.1. e 1.8;

- con nota prot. AOO_089/5730 del 04/04/2023 il Servizio VIA/VincA ha convocato l'incontro tecnico richiesto dal proponente, al termine del quale si è convenuto che*: "In merito alle **prescrizioni n. A.1.1 e A.1.8** del "Quadro delle Condizioni Ambientali " allegato alla D.D. n. 94 del 23.03.2022 (…) la ditta De Pascalis chiarisce che tutti gli impianti ricadenti nell'area industriale ASI non sono ad utilizzo esclusivo dell'attività estrattiva in essere e oggetto del procedimento e pertanto non sono pertinenze di cava cui estendere l'obbligo di recupero. Pertanto la documentazione da produrre ai fini della verifica di ottemperanza alle suddette prescrizioni sarà limitata all'area oggetto del procedimento. Il Servizio si riserva di valutare la documentazione prodotta nell'ambito del procedimento ex art. 28 del D.lgs. n. 152/2006 e ss.mm.ii. In merito alle prescrizioni n. **A.1.6 e A1.7** (…) la Ditta rappresenta la concreta difficoltà attuativa, sotto il profilo tecnico, ambientale ed economico, di una rigorosa interpretazione delle prescrizioni e ribadisce la necessità di considerare flessibilità nel Piano di recupero che tenga conto sia di specie arboree e arbustive e, con riferimento alle prime, considerare l'altezza indicata come un'altezza minima raggiungibile a regime della coltivazione. La Ditta garantisce che la scelta delle essenze arboree e arbustive terrà conto delle specificità dei luoghi previa redazione di un rilievo fito-sociologico, ad una scala territoriale adeguata, e che terrà conto delle caratteristiche lito-stratigrafiche del territorio. La scelta ricadrà comunque su piante autoctone. Con riferimento allo spessore del terreno, nell'evidenziare la non proponibilità delle spessore indicato, la Ditta evidenzia che tale spessore sarà commisurato alle specificità vegetali zonali introdotte. Pertanto la documentazione da produrre ai fini della verifica di ottemperanza delle suddette prescrizioni terrà conto delle suddette specifiche. Il Servizio si riserva di valutare la documentazione prodotta nell'ambito del procedimento ex art. 28 del D.lgs. n. 152/2006 e ss.mm.ii."* (Cfr. Verbale Incontro tecnico del 12/04/2023);
- con nota prot. AOO_089/10810 del 18/07/2023 codesta Sezione ha chiesto di fornire il contributo istruttorio ai fini della procedura di VdO ex art. 28 del D.Lgs. n. 152/2006 del *Quadro delle condizioni Ambientali* allegato alla D.D. n. 94 del 23/03/2022 ;
- con nota prot. AOO_145/9939 del 29/11/2023, in riscontro alla nota AOO_089/10810 del 18/07/2023, questo Ufficio ha rilasciato il proprio contributo istruttorio relativamente alle prescrizioni ai punti *1.1, 1.2, 1.3, 1.4, 1.5, 1.6, 1.7, 1.8 del Quadro delle condizioni ambientali di cui alla D.D. n. 94 del 23.03.2022*
- con nota prot. 40200 del 24/01/2024 è stata trasmessa la Determinazione n. 27 del 24/01/2024 con la quale sono state considerate non ottemperate le prescrizioni di cui al blocco A punti 1.1, 2.1, 2.2, 2.3, 2.4 *del Quadro delle condizioni ambientali di cui alla D.D. n. 94 del 23.03.2022,* la cui efficacia rimane subordinata all'ottemperanza di tutte le prescrizioni ivi impartite.
- con nota prot. 352296 del 11/07/2024 codesta Sezione ha comunicato di aver pubblicato la documentazione integrativa trasmessa dal proponente in riscontro alla

Via Gentile 52 - 70126 Bari – ITALY Tel: +39 080 540 4378
mail: sezione.paesaggio@regione.puglia.it; pec: sezione.paesaggio@pec.rupar.puglia.it

D.D. n. 27 del 24.01.2024 e ha chiesto ai soggetti individuati di fornire il proprio contributo istruttorio ai fini della definizione della procedura di Verifica di Ottemperanza ex art. 28 del D.Lgs. n. 152/2006 per il procedimento in oggetto.

(DOCUMENTAZIONE AGLI ATTI)

Tramite il portale ambientale della Regione Puglia all'URL http://ecologia.regione.puglia.it/portal/VIA/Elenchi/Procedure+VIA è stata acquisita la seguente documentazione:

- *Nota integrativa alla relazione tecnica generale per riscontro della determina n. 27 del 24/01/2024 del registro delle determinazioni della A0089 (ID VIA 782);*
- *Tav. TP 00 Piano di Coltivazione Fase 0 (marzo 2024);*
- *Tav. TP 01 Piano di Coltivazione Fase 1 (marzo 2024);*
- *Tav. TP 02 Piano di Coltivazione Fase 2 (marzo 2024);*
- *Tav. TP 03 Piano di Coltivazione Fase 3 (marzo 2024);*
- *Tav. TP 04 Piano di Coltivazione Fase 4 (marzo 2024);*
- *Tav. TP 05.1 Suddivisione delle aree (marzo 2024)*
- *Tav. TP 05.2 Piano di recupero – Sistemazione finale(marzo 2024);*
- *Tav. TP 05.3 Piano di recupero – Cronoprogramma degli interventi previsti (marzo 2024).*

Nella *Nota integrativa* (marzo 2024) si rinvia, inoltre, alla *Relazione agronomica* redatta in riscontro alla D.D. n. 94 del 23/03/2022, di cui si è tenuto conto nella VdO di cui alla nota prot. AOO_145/9939 del 29/11/2023.

(VERIFICA DI OTTEMPERANZA ALLE PRESCRIZIONI DEL QUADRO DELLE CONDIZIONI AMBIENTALI)

Con D.D. n. 27 del 24.01.2024 è stata considerata non ottemperata la seguente prescrizione del *Quadro delle condizioni ambientali* della D.D. n. 94 del 23/03/2022:

1.1 il PIANO DI RECUPERO AMBIENTALE dovrà interessare l'intera area di coltivazione della cava, al fine di assicurare il completo recupero ambientale e paesaggistico dei luoghi; dovrà, inoltre, essere dettagliato rispetto alle specie vegetali da impiantare e al progetto di impianto. Il Piano dovrà essere corredato da un cronoprogramma degli interventi previsti, compatibile con l'attività di coltivazione ma tale da non procrastinare il recupero ambientale e paesaggistico del sito all'ultimazione dell'attività stessa;

in relazione alla quale si chiede a questo Ufficio un ulteriore contributo istruttorio sulla base della documentazione integrativa trasmessa in riscontro alla D.D. n. 27/2024.

Nella nota prot. AOO_145/9939 del 29/11/2023, evidenziate le modifiche progettuali apportate al PIANO DI RECUPERO AMBIENTALE rispetto alle soluzioni proposte negli elaborati esaminati nel corso del procedimento di verifica di assoggettabilità a VIA, con riguardo alla VdO della prescrizione 1.1) del *Quadro delle condizioni ambientali* è stato osservato che:

1. esaminato l'elaborato *Tav. 5.01 Suddivisione delle aree* (maggio 2023), nel quale sono state individuate le *Aree interessate da recupero,* il *Perimetro di cava autorizzato,*

Via Gentile 52 - 70126 Bari – ITALY Tel: +39 080 540 4378
mail: sezione.paesaggio@regione.puglia.it; pec: sezione.paesaggio@pec.rupar.puglia.it

REGIONE PUGLIA

DIPARTIMENTO AMBIENTE, PAESAGGIO E QUALITÀ URBANA

SEZIONE TUTELA E VALORIZZAZIONE DEL PAESAGGIO

SERVIZIO OSSERVATORIO E PIANIFICAZIONE PAESAGGISTICA

Estensione del perimetro di cava da autorizzare, è necessario individuare la corretta perimetrazione del Piano di coltivazione e, quindi, del Piano di Recupero ambientale di cui all'art. 16 della L.R. n. 22/2019;

2. "*rispetto al Piano di recupero ambientale valutato nel procedimento di Verifica di Assoggettabilità a VIA la copertura vegetale è molto più contenuta, nella misura di un filare singolo nella fascia sommitale e sui gradoni e in gruppo con una bassa densità nella fascia ricreata sul fondo cava. Nei limiti imposti dalle condizioni fitoclimatiche del sito e delle specie selezionate, si ritiene che l'impianto debba prevedere una maggiore densità di piante e maggiore copertura vegetale delle fasce previste sui gradoni e sul fondo cava (coerentemente con l'intervento di rinaturalizzazione ipotizzato e raffigurato in Fig. 3).*"
3. *"Il cronoprogramma degli interventi di rinaturalizzazione deve essere articolato in modo tale da non procrastinare il recupero ambientale e paesaggistico compatibilmente con le attività di cava. In riferimento alle fasi di coltivazione e recupero, la Fase 1 degli interventi di realizzazione dovrà essere avviata subito, indipendentemente dal prosieguo dell'attività di coltivazione. Considerando che le fasi di coltivazione 2-3-4 riguarderanno la parte a Sud dell'area di cava, si ritiene, inoltre, che le fasi di rinaturalizzazione 2-3-4 possano essere anticipate nella parte di cava a nord*".

In relazione all'osservazione 1) nella NOTA INTEGRATIVA si attesta che:

"si fa presente che ora il Piano di recupero interessa tutta l'area di coltivazione, includendo l'originario perimetro di cava autorizzato, nonché le particelle 39 di ulteriore estensione della coltivazione finalizzata al migliore recupero ambientale e le porzioni periferiche delle p.lle 33-90 e 34 interessate dalla coltivazione nella misura strettamente necessaria per poterle utilizzare quali raccordi per la Riqualificazione (…). In definitiva la quota parte delle p.lle 33-34-90 (…) viene coltivata al solo fine di assicurare un recupero uniforme e pertanto risulta inserita nell'area di cava a questo fine. La tav. TP05.3 (Piano di recupero - Cronoprogramma degli interventi previsti) riporta ai confini nord e sud un'estensione per il solo recupero sul bordo cava rispettivamente a sud-ovest e a nord-ovest (porzioni indicate come "Aree di recupero in ampliamento su particelle esterne"). Tali piccole porzioni sono inserite unicamente per garantire un migliore recupero.

Tenuto conto delle suddette precisazioni ed esaminato l'elaborato aggiornato *Tav. 5.01 Suddivisione delle aree* (marzo 2024) (cfr. Fig. 1) si ritiene soddisfatta la condizione di cui alla nota prot. AOO_145/9939 del 29/11/2023 secondo la quale "*il PIANO DI RECUPERO AMBIENTALE dovrà interessare l'intera area di coltivazione della cava, al fine di assicurare il completo recupero ambientale e paesaggistico dei luoghi".*

REGIONE PUGLIA

DIPARTIMENTO AMBIENTE, PAESAGGIO E QUALITÀ URBANA

SEZIONE TUTELA E VALORIZZAZIONE DEL PAESAGGIO

SERVIZIO OSSERVATORIO E PIANIFICAZIONE PAESAGGISTICA

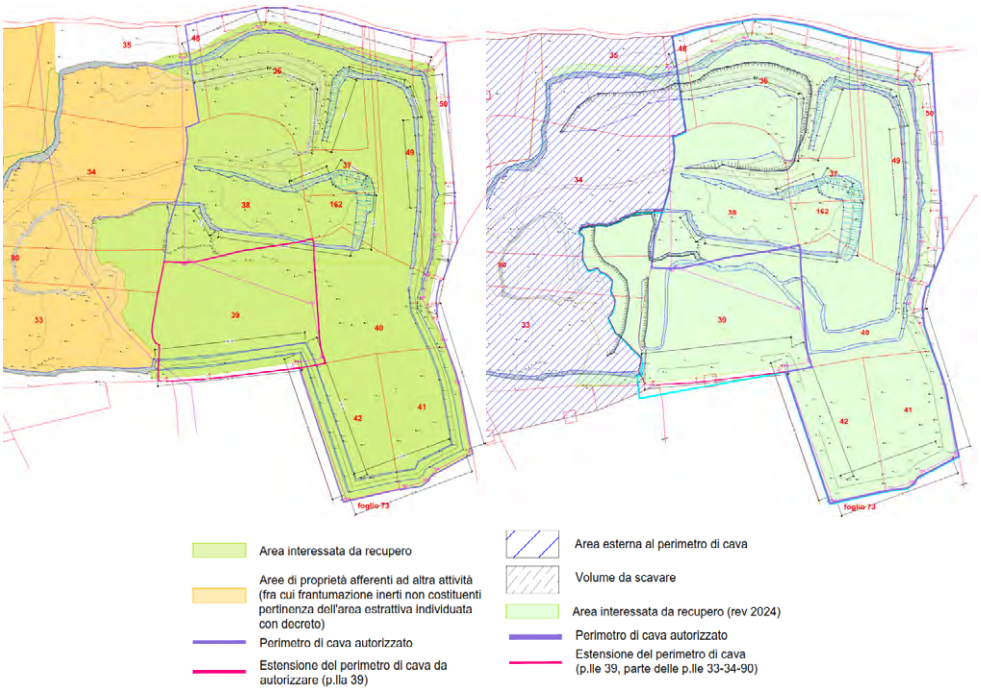

Fig 1 Tav. 5.01 Suddivisione delle aree. Raffronto tra l'elaborato esaminato nella VdO di cui alla nota prot. AOO_145/9939 del 29/11/2023 (a sx) e l'elaborato aggiornato marzo 2024 (a dx)

Con riguardo all'osservazione 2) nella NOTA INTEGRATIVA si attesta che:
"le aree che saranno oggetto di piantumazione e di recupero con specie arboree, ovvero arbustive, sono state in questa sede ampliate. Le aree sono infatti state ampliate mediamente da 8 a 10 m, tranne quelle che sono orientate in direzione sud, in quanto (come già osservato nella relazione agronomica) le precarie condizioni climatiche dovute alla elevata profondità di cava, sono ulteriormente aggravate per l'irraggiamento diretto e le temperature elevatissime (specie in estate) a cui sono soggette. Per quanto riguarda i gradoni non è possibile aumentare la copertura vegetale per ragioni di sicurezza generale e della circolazione dei mezzi sui gradoni stessi. Qualora lo impongano le predette ragioni, inoltre, sui gradoni verranno posizionati dei blocchi calcarei di sicurezza con passo variabile fino a 5 m (in parte già esistenti)."

Tenuto conto delle suddette precisazioni, in ragione delle condizioni fitoclimatiche illustrate nella Relazione agronomica nonché delle condizioni di sicurezza, ed esaminato l'elaborato aggiornato *Tav. 5.2 Piano di Recupero sistemazione finale* (marzo 2024) (Cfr. Fig. 2) si ritiene soddisfatta la condizione di "*maggiore densità di piante e maggiore copertura vegetale delle fasce*

Via Gentile 52 - 70126 Bari – ITALY Tel: +39 080 540 4378
mail: sezione.paesaggio@regione.puglia.it; pec: sezione.paesaggio@pec.rupar.puglia.it

REGIONE PUGLIA

DIPARTIMENTO AMBIENTE, PAESAGGIO E QUALITÀ URBANA

SEZIONE TUTELA E VALORIZZAZIONE DEL PAESAGGIO

SERVIZIO OSSERVATORIO E PIANIFICAZIONE PAESAGGISTICA

previste sui gradoni e sul fondo cava" in coerenza con l'intervento di rinaturalizzazione ipotizzato e raffigurato nella Relazione agronomica.

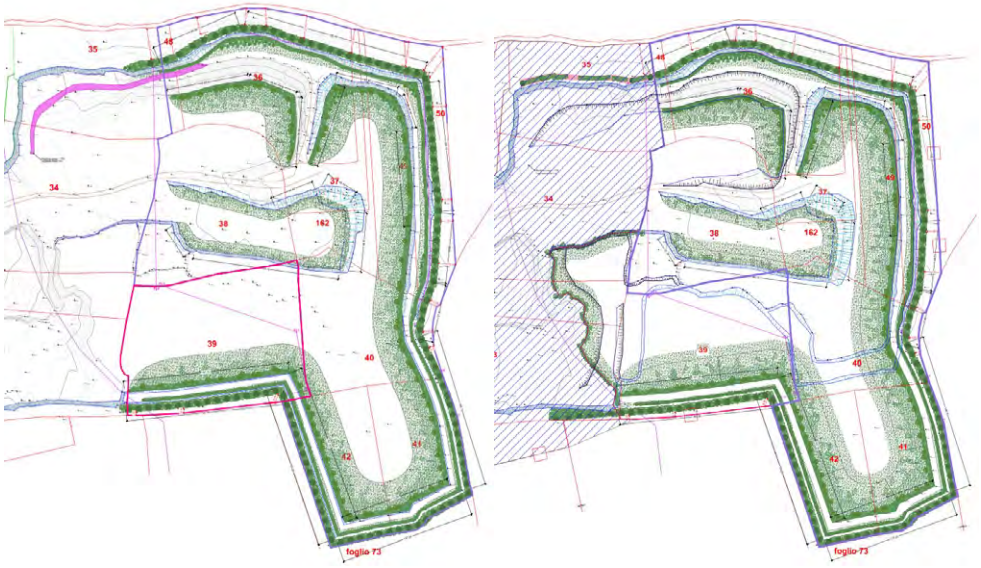

Fig 2 Tav. 5.2 Piano di recupero sistemazione finale. Raffronto tra l'elaborato esaminato nella VdO di cui alla nota prot. AOO_145/9939 del 29/11/2023 (a sx) e l'elaborato aggiornato marzo 2024 (a dx)

Con riguardo all'osservazione 3) nella NOTA INTEGRATIVA si attesta che:
"Con riferimento alla tav. TP05.3, relativa al piano di recupero, si osserva in questa sede che la fase 1 indicata sulla tavola sarà avviata immediatamente dopo l'approvazione. Sarà avviata immediatamente anche la piantumazione lungo il perimetro della cava e la stessa proseguirà progressivamente tenendo conto delle aree che non risulteranno più necessarie per il deposito del terreno vegetale. Nella tav. TP05.3 - Piano di recupero – Cronoprogramma degli interventi previsti – si riporta il cronoprogramma degli interventi di ripristino ambientale, esplicitando la fase di coltivazione della cava e le particelle interessate. Per ogni fase sono descritti gli interventi previsti. Si pone in risalto che non si possono stabilire i tempi specifici in cui collocare ogni fase perché il processo di coltivazione è legato al mercato e alle specifiche esigenze produttive. Il cronoprogramma proposto si ritiene riporti però in maniera univoca la sequenza temporale di recupero e la puntuale indicazione delle particelle interessate. D'altronde si fa riferimento anche al piano di coltivazione proposto nelle altre tavole per una lettura integrata del processo produttivo.

REGIONE PUGLIA

DIPARTIMENTO AMBIENTE, PAESAGGIO E QUALITÀ URBANA

SEZIONE TUTELA E VALORIZZAZIONE DEL PAESAGGIO

SERVIZIO OSSERVATORIO E PIANIFICAZIONE PAESAGGISTICA



Fig 3 Tav. 5.03 Piano di recupero – cronoprogramma degli interventi previsti. Raffronto tra l'elaborato esaminato nella VdO di cui alla nota prot. AOO_145/9939 del 29/11/2023 (a sx) e l'elaborato aggiornato marzo 2024 (a dx)

Tenuto conto delle suddette precisazioni ed esaminato l'elaborato aggiornato *Tav. 5.03 Piano di recupero – cronoprogramma degli interventi previsti* (marzo 2024) (cfr. Fig. 1) si ritiene soddisfatta la condizione di cui alla nota prot. AOO_145/9939 del 29/11/2023 che richiede di non procrastinare il recupero ambientale e paesaggistico del giacimento compatibilmente con le attività di coltivazione.

In relazione alla richiesta di *Autorizzazione Paesaggistica,* il proponente dovrà produrre organica e completa documentazione dell'intervento aggiornata agli esiti della procedura di verifica di assoggettabilità a VIA e alle verifiche di ottemperanza ex art. 28 del D.lgs. n. 152/2006.

La Funzionario EQ
Arch. Stefania Cascella

Il Dirigente della Sezione
Arch. Vincenzo Lasorella

REGIONE PUGLIA

DIPARTIMENTO AMBIENTE, CICLO RIFIUTI E BONIFICHE, VIGILANZA AMBIENTALE, PARCHI, RISCHIO INDUSTRIALE, CRISI INDUSTRIALI E POLITICHE DI GENERE

SEZIONE CICLO RIFIUTI E BONIFICHE - SERVIZIO ATTIVITA' ESTRATTIVE

Sezione Autorizzazioni Ambientali
PEC: servizio.ecologia@pec.rupar.puglia.it

Comune di GALATINA (LE)
PEC: protocollo@cert.comune.galatina.le.it

Società PIETRO DE PASCALIS S.r.l.
PEC: pietrodepascalis@pec.pietrodepascalis.it

Oggetto: ID VIA 782: Procedimento di Verifica di Ottemperanza ex art. 28 del D.Lgs. n. 152/2006 e smi delle prescrizioni impartite con Determinazione Dirigenziale n. 94 del 23.03.2022 del Servizio VIA/VIncA della Regione Puglia *"Procedimento di Verifica di assoggettabilità a VIA ex art. 29 co. 3 del d.lgs. n. 152/2006 e smi per la cava di calcare sita in loc. "San Giuseppe" nel Comune di Galatina (Le), Foglio 73 p.lle n. 36-37-38-40-41-42-48-49-50-162 (ex 37p) autorizzata con Decreto dell'Assessore I.C.A. n° 21 del 12.04.1999 ex decreto 38/MIN/90, poi prorogato con Determina n° 40 del 10.04.2007 e D.D. n. 213 del 10.06.2015"*. **Ditta**: PIETRO DE PASCALIS sede legale Galatina (Le) – Viale Paesi Bassi, 15. - **contributo istruttorio ai sensi dell'art. 28, comma 2 del D.lgs.n. 152/2006 e ss.mm.ii.**

U
REGIONE PUGLIA
COPIA CONFORME ALL' ORIGINALE DIGITALE
Protocollo N.0437893/2024 del 10/09/2024
AOO_RP - Class: 10.15
Firmatario: Sergio De Feudis, Enrico Ancora, Chiara Macchiavelli

A riscontro di quanto comunicato da codesta Sezione con nota Prot. n. 0352296/2024, nell'ambito del procedimento ex art. 28, comma 2 del D.Lgs. n. 152/2006 e ss.mm.ii., esaminata la documentazione pubblicata da codesta autorità competente, si esprime, per quanto di competenza, parere favorevole in merito all'ottemperanza al Quadro delle condizioni ambientali allegato alla determina n. 94 del 23.3.2022 del Dirigente della Sezione Autorizzazioni Ambientali - Servizio Via e Vinca della Regione Puglia.

Preso atto della definizione "*delle aree classificabili come pertinenza della cava di che trattasi al fine di individuare con esattezza il sito estrattivo nella sua interezza e definire le aree soggette agli obblighi di recupero di cui all'art.16 della l.r. n.22/2019"* come da elaborati da ultimo trasmessi, si rimanda al Comune competente la verifica della attività e relative aree su cui la Società PIETRO DE PASCALIS S.r.l. esercita attività diverse o comunque non direttamente connesse all'attività estrattiva (frantumazione inerti, produzione conglomerati).

Si coglie l'occasione per porgere distinti saluti.

E.Q Coordinamento A.ES
arch. Enrico Ancora

E.Q. A.ES. province di BA e TA
dott.ssa Chiara Macchiavelli

Il Dirigente ad interim del Servizio
Ing. Sergio De Feudis

DETERMINAZIONE DEL DIRIGENTE SERVIZIO VIA/VINCA 13 settembre 2024, n. 437

ID_6744 PSR 2014-2022 M.7, SM7.2.B Progetto di Ammodernamento della Viabilità Comunale Secondaria Esistente - SCE n. 42 Grotte di San Giorgio - Proponente: Comune di Altamura (BA). Valutazione di incidenza ambientale, livello I "fase di screening".

IL DIRIGENTE DELLA STRUTTURA PROPONENTE

Il Dirigente *ad interim* del Servizio VIA e VINCA, Ing. Giuseppe Angelini

VISTA la Legge Regionale 4.02.1997 n. 7 e ss.mm.ii.;
VISTO l'art. 5 del D.P.R. n. 357/1997 e ss.mm.ii.;
VISTA la DGR n. 3261 del 28.07.98 con la quale sono state emanate direttive per la separazione delle attività di direzione politica da quelle di gestione amministrativa;
VISTO l'art.1 della L.r. 26/2022;
VISTO l'art. 32 della Legge n. 69 del 18.06.2009 che prevede l'obbligo di sostituire la pubblicazione tradizionale all'Albo ufficiale con la pubblicazione di documenti digitali sui siti informatici;
VISTO l'art. 18 del D. Lgs. n. 196/2003 "*Codice in materia di protezione dei dati personali" in merito ai principi applicabili ai trattamenti effettuati dai soggetti pubblici*;
VISTO il D.Lgs. n. 33 del 14/03/2013 "*Riordino della disciplina riguardante gli obblighi di pubblicità, trasparenza e diffusione di informazioni da parte delle pubbliche amministrazioni*";
VISTI gli artt. 14 e 16 del D. Lgs. n. 165/2001;
VISTA la D.G.R. n. 458 del 8/4/2016 in cui sono definite le Sezioni di Dipartimento e le relative funzioni, con particolare riferimento alla Sezione "*Autorizzazioni Ambientali*" ed alla collocazione provvisoria dei relativi Servizi;
VISTA la D.D. n. 997 del 23 dicembre 2016 del Dirigente della Sezione Personale e Organizzazione con cui sono stati istituiti i Servizi afferenti alle Sezioni, in applicazione dell'art. 19 c. 2 del DPGR n. 443 del 31 luglio 2015 e s. m. i.;
VISTO il Decreto del Presidente della Giunta Regionale del 22 gennaio 2021 n. 22 avente oggetto *Adozione Atto di Alta Organizzazione. Modello Organizzativo "MAIA 2.0";*
VISTA la DGR 678 del 26/04/2021 avente ad oggetto "*Atto di Alta Organizzazione. Modello Organizzativo "MAIA 2.0". Conferimento incarichi di Direttore di Dipartimento Ambiente, Paesaggio e Qualità Urbana*" con cui è stata attribuita all' ing. Paolo Garofoli la direzione del Dipartimento Ambiente, Paesaggio e Qualità Urbana;
VISTA la DD n. 324 del 27 luglio 2021 con cui è stata attribuita alla dott.ssa Roberta Serini la Struttura di responsabilità equiparata a P.O. di tipologia A) "*Coordinamento VINCA*";
VISTA la DGR 01 settembre 2021, n. 1424 "Decreto del Presidente della Giunta regionale 22 gennaio 2021, n. 22 "Modello Organizzativo Maia 2.0". Ulteriore proroga degli incarichi di direzione in essere delle Sezioni di Dipartimento della Giunta regionale. Atto di indirizzo al Direttore del Dipartimento Personale ed Organizzazione per la ulteriore proroga degli incarichi di direzione in essere dei Servizi delle strutture della Giunta regionale.";
VISTA la Determina n. 7 del 01-09-2021, avente ad oggetto: Deliberazione della Giunta regionale 30 giugno 2021, n. 1084, avente ad oggetto "Deliberazione della Giunta regionale 1° settembre 2021, n. 1424, avente ad oggetto "Decreto del Presidente della Giunta regionale 22 gennaio 2021, n. 22 "Modello Organizzativo Maia 2.0". Ulteriore proroga degli incarichi di direzione in essere delle Sezioni di Dipartimento della Giunta regionale. Atto di indirizzo al Direttore del Dipartimento Personale e Organizzazione per la ulteriore proroga degli incarichi di direzione in essere dei Servizi delle strutture della Giunta regionale:" Ulteriore proroga degli incarichi di dirigenti di Servizio";
VISTA la D.G.R. 15 settembre 2021, n. 1466 recante l'approvazione della Strategia regionale per la parità di genere, denominata "Agenda di Genere";
VISTA la DGR n. 1576 del 30/09/2021 avente oggetto: "*Conferimento incarichi di direzione delle Sezioni di*

Dipartimento ai sensi dell'articolo 22, comma 2, del decreto del Presidente della Giunta regionale 22 gennaio 2021 n. 22";
***VISTO** l'art. 1 c. 1 della L.R. 26/2022;*
***VISTA** la Legge 15 giugno 2023, n. 18 avente ad oggetto "Ordinamento del Bollettino Ufficiale della Regione Puglia (BURP) e disciplina delle forme e modalità di pubblicazione degli atti";*
VISTA la D.G.R. del 3/7/2023, n. 938 recante "D.G.R. n. 302/2022 Valutazione di impatto di genere. Sistema di gestione e di monitoraggio. Revisione degli allegati;
VISTA la D.G.R. n. 1367 del 5 ottobre 2023 con la quale è stato attribuito l'incarico di dirigente della Sezione Autorizzazioni Ambientali al dott. Giuseppe Angelini e la conseguente sottoscrizione del relativo contratto avvenuta in data 4.12.2023*;*
VISTA la Legge Regionale del 29 dicembre 2023, n.37 "*Disposizioni per la formazione del bilancio di previsione 2024 e bilancio pluriennale 2024-2026 della Regione Puglia (legge di stabilità)*";
VISTA la Legge Regionale del 29 dicembre 2023, n.38 "*Bilancio di previsione della Regione Puglia per l'esercizio finanziario 2024 e pluriennale 2024-2026";*
VISTA la nota provvedimento prot. n. 0035633/2024 del 22-01-2024 del Dirigente della Sezione Autorizzazioni Ambientali recante "*Sezione Autorizzazioni Ambientali: atto di organizzazione e prime disposizioni di servizio*"**;**
VISTA la DGR n. 18 del 22 gennaio 2024 "*Bilancio di previsione per l'esercizio finanziario 2024 e pluriennale 2024-2026. Articolo 39, comma 10, del decreto legislativo 23 giugno 2011, n. 118. Documento tecnico di accompagnamento e Bilancio Finanziario Gestionale. Approvazione*.";
VISTA la Determina n. 1 del 26/02/2024 del Dipartimento Personale e Organizzazione avente ad oggetto "*Conferimento delle funzioni vicarie ad interim del Servizio VIA/VINCA della Sezione Autorizzazioni Ambientali afferente al Dipartimento Ambiente, Paesaggio e Qualità Urbana*" con cui l'Ing. Giuseppe Angelini è stato nominato dirigente ad interim del Servizio VIA VINCA;
VISTA la DD n. 197 del 03 maggio 2024 con cui è stato conferito al dott. Roberto Canio Caruso l'incarico di Elevata Qualificazione "*Supporto istruttorio alle procedure VINCA con particolare riferimento alla gestione selvicolturale" di tipologia e*);
VISTA la Determina n. 198 del 03.05.2024 con cui è stato attribuito alla dott.ssa Roberta Serini l'incarico di Elevata Qualificazione "Re*sponsabile coordinamento tecnico procedimenti di VINCA*";

VISTI altresì:

- il DPR 8 settembre 1997, n. 357 "*Regolamento recante attuazione della Direttiva habitat*" e ss.mm.ii.;
- la D.G.R. n. 304/2006 e ss. mm.ii. così come integrata e modificata dalla DGR n. 1362/2018 (BURP n. 114 del 31-8-2018) e ssmmii;
- il D.M. 17 ottobre 2007 recante "*Criteri minimi uniformi per la definizione di Misure di Conservazione relative a Zone Speciali di Conservazione (ZSC) e a Zone di Protezione Speciale (ZPS)*";
- il R.R. n. 28/2008 "*Modifiche e integrazioni al Regolamento Regionale 18 luglio 2008, n. 15, in recepimento dei "Criteri minimi uniformi per la definizione di misure di conservazione relative a Zone Speciali di Conservazione (ZCS) e Zone di Protezione Speciale (ZPS)" introdotti con D.M. 17 ottobre 2007.*"
- RR n. 6/2016 così come modificato e integrato dal RR n. 12/2017 (B.U.R.P. n. 55 del 12/05/2017);
- l'art. 52 c. 1 della L.r. del 29 dicembre 2017, n. 67 che, modificando l'art. 23 c. 1 della L.r. n. 18/2012, ha stabilito quanto segue: "*Al fine di accelerare la spesa sono attribuiti alla Regione i procedimenti di valutazione di impatto ambientale, valutazione di incidenza e autorizzazione integrata ambientale inerenti ai progetti per i quali, alla data di presentazione della relativa istanza, è stata avanzata nei confronti della Regione Puglia, o suoi organismi strumentali, anche domanda di finanziamento a valere su risorse pubbliche*";
- il Decreto del Ministro dell'Ambiente e della Tutela del Territorio e del Mare del 28 dicembre 2018 "*Designazione di 24 zone speciali di conservazione (ZSC) insistenti nel territorio della regione biogeografica mediterranea della Regione Puglia*." *(G.U. Serie Generale 23 gennaio 2019, n. 19)*, con

cui il SIC - ZPS "*Murgia Alta*" cod. IT9120007 è stato designato ZSC;
- la DGR 22 marzo 2016, n. 314, con cui è stato approvato il Piano per il Parco nazionale dell'Alta Murgia e relativo Regolamento;
- la D.G.R. n. 2442 del 21/12/2018 "*Rete Natura 2000. Individuazione di Habitat e Specie vegetali e animali di interesse comunitario nella Regione Puglia*";
- la D.G.R. n. 218 del 25/02/2020 "*Rete Natura 2000. Aggiornamento Formulari Standard. Presa d'atto*";
- l'art. 42 "*Rete natura 2000. Sistema sanzionatorio*" della L.R. n. 44 del 10/08/2018 (BURP n. 106 del 13/08/2018);
- le "*Linee guida nazionali per la valutazione di incidenza (VIncA) - Direttiva 92/43/CEE "HABITAT* " articolo 6, paragrafi 3 e 4" pubblicate sulla GU della Repubblica Italiana n. 303 del 28/12/2019, sulle quali in data 28 novembre 2019 è stata sottoscritta l'intesa, ex art. 8, c. 6, della legge 5 giugno 2003, n. 131, tra il Governo, le regioni e le Province autonome di Trento e Bolzano;

la D.G.R. n. 1515 del 27/09/2021 (BURP 131 del 18/10/2021) avente oggetto: "*Atto di indirizzo e coordinamento per l'espletamento della procedura di valutazione di incidenza, ai sensi dell'articolo 6 della Direttiva 92/43/CEE e dell'articolo 5 del D.P.R. n. 357/1997 così come modificato ed integrato dall'articolo 6 del D.P.R. n. 120/2003. Recepimento Linee Guida Nazionali in materia di Vinca. Modifiche ed integrazioni alla D.G.R. n. 304/2006, come modificata dalle successive*".
PREMESSO che:

- Con nota prot. n. 119701 del 14/12/2023, acclarata al protocollo regionale al n. 235879 del 17/05/2024, il Comune di Altamura trasmetteva a codesta Sezione istanza e relativa documentazione volta all'espressione del parere di Valutazione di Incidenza (fase di Screening) ex art. 5 del DPR 357/97 e ss.mm.ii. in merito al progetto in oggetto;
- con nota prot. n. 0280614-2024 del 10/06/2024, questo Servizio, ai sensi di quanto disposto dalla DGR n. 1515/2021, invitava l'Ente di gestione del Parco Nazionale Alta Murgia (di seguito PNAM) a trasmettere il parere di valutazione di incidenza (cd "*sentito*") ex art. 5, comma 7, del D.P.R. 357/97 s.m.i.;
- con nota prot. n. 0004440/2024 del 19/08/2024, acquisita dalla Regione Puglia al prot. n. 411871 del 20/08/2024, l'Ente Parco Nazionale Alta Murgia trasmetteva il "sentito" in ordine alla valutazione di Incidenza Ambientale;

DATO ATTO che il Comune proponente, come dichiarato nella documentazione agli atti, ha presentato domanda di finanziamento a valere su risorse pubbliche del PSR Puglia 2014 - 2020 M7, SM7.2.B per la realizzazione del progetto in oggetto e, pertanto, ai sensi dell'art. 4 comma 8 della L.R. 26/2022, compete alla Regione la valutazione del progetto e nello specifico l'istruttoria relativa alla fase 1 di "*screening*".

DATO ATTO altresì che la presente istruttoria è stata condotta con il supporto del Gruppo Esperti (dott. Agr. Gisella Alba, dott. Agr. Michele Carone, ing. Domenica Giordano, arch. Esther Tattoli), assegnati a questo Servizio a seguito dell'incarico professionale di collaborazione conferito con Atto Dirigenziale n. 81 del 06/03/2023, avente ad oggetto "*Investimento 2.2.: Task Force digitalizzazione, monitoraggio e performance del PNRR: assistenza tecnica per il supporto alla gestione delle procedure complesse. CUP B91B21005330006. DGR n. 2079 del 13 dicembre 2021 e determinazioni conseguenti. - Impegno di spesa e.f. 2023 e accertamento di entrata ed impegno di spesa e.f. 2024. Rinnovo contratti Esperti*.

DESCRIZIONE DELL'INTERVENTO
Il percorso viario in oggetto è situato nella zona E1-Verde Agricolo, come definita dal vigente PRG del Comune di Altamura. Secondo quanto si riporta nella "*Relazione Tecnica"* agli atti (documento "*Tav.1-Relazione Tecnica*"), la suddetta strada versa in condizione di degrado, con presenza di buche *"che determinano nel tempo una difficoltà sempre più elevata nella percorrenza"* e che *"possono pregiudicare la sicurezza della popolazione".*

DESCRIZIONE DELLE OPERE A FARSI. Secondo quanto risulta dalla "*Relazione Tecnica*" suddetta, dal "*Computo metrico*" *(*documento "*Tav.3-Computo Metrico*") e dagli elaborati grafici allegati, il percorso di progetto ha una lunghezza complessiva di 600 m ed una larghezza di 6,25 m per la sede viaria, cui si aggiungono le banchine laterali, ciascuna di 50 cm di larghezza. L'intervento consiste nelle seguenti lavorazioni:

- scarificazione totale del manto stradale esistente;
- creazione di un una sottofondazione stradale in misto granulometrico con legnati naturali, fino ad uno spessore di 10 cm;
- recupero dell'asfalto fresato e successivo conferimento ad impianti autorizzati al recupero e trattamento, per tutta l'estensione del tratto di strada di progetto;
- rifacimento del binder e tappetino d'usura, mediante l'utilizzo di conglomerato bituminoso a basso impatto ambientale, certificati (UNI EN 13108-8:2006) ed opportunamente rigenerato;
- realizzazione di banchine laterali di 50 cm di larghezza, con soletta in c.a. di 10 cm di spessore;
- esecuzione di segnaletica orizzontale costituita da strisce longitudinali da 12 cm eseguite mediante vernice rifrangente di colore bianco.

Come riportato nel Format Proponente *(*documento "*All.2_Screening*"), i mezzi di cantiere necessari per lo svolgimento dell'intervento saranno escavatore, autocarro e autobetoniera.

L'ubicazione dell'area interessata dal progetto è riportata in diversi elaborati cartografici; sono presenti i file vettoriali (shapefile) e la documentazione fotografica.
CRONOPROGRAMMA DEGLI INTERVENTI. Da quanto riportato nel Format proponente, per l'esecuzione dei lavori in progetto, è stato stimato un termine di giorni 60 naturali e consecutivi dalla consegna l'intervento.

DESCRIZIONE DEL SITO DI INTERVENTO
Il sito di intervento ricade in agro di Altamura (BA), all'interno della ZSC – ZPS "*Murgia Alta*" (cod. IT9120007), catastalmente al foglio di mappa n. 121; inoltre è identificato dalle seguenti coordinate geografiche: N 40.840005, E:16.513915 / N:40.835203, E:16.512203.
Dalla ricognizione condotta in ambito G.I.S. dei beni paesaggistici (BP) e degli ulteriori contesti paesaggistici (UCP) individuati dal Piano Paesaggistico Territoriale della Regione Puglia (PPTR), approvato con D.G.R. 16 febbraio 2015, n. 176 (pubblicato sul BURP n. 40 del 23-03-2015) e ss.mm.ii, in corrispondenza delle superficie oggetto d'intervento si rileva la presenza di:

6.2– STRUTTURA ECOSISTEMICA – AMBIENTALE
6.2.2- Componenti delle Aree Protette e dei Siti Naturalistici

- UCP - Siti di rilevanza naturalistica**:** ZSC-ZPS "*Murgia Alta*" cod. IT9120007;

6.3 – STRUTTURA ANTROPICA E STORICO – CULTURALE
6.3.2- Componenti dei Valori Percettivi

- UCP – Strade a valenza paesaggistica (confinante con la fine del tratto viario a nord)

L'area di intervento ricade nell'Ambito "*Alta Murgia*", Figura territoriale "*La Fossa Bradanica*".
Il contesto d'intervento è caratterizzato dalla presenza di formazioni costituite, secondo la Carta della Natura di ISPRA (2015) da 82.3 "*Colture di tipo estensivo e sistemi agricoli complessi*" e 86.1 "*Città, Centri abitati*".
Di seguito si richiamano gli atti approvativi degli Obiettivi e Misure di Conservazione del Sito Rete Natura 2000 interessato dal progetto:

- ZPS-ZSC "*Murgia Alta*" cod. IT9120007: RR 6/16 mod RR 12/17 – R.R. 28/08

Dalla ricognizione dei file vettoriali forniti agli atti, nonché dalla lettura congiunta del relativo formulario

standard, al quale si rimanda per gli approfondimenti concernenti le specie di cui agli Allegati delle Direttive Habitat e Uccelli, degli strati informativi di cui alla D.G.R. n. 2442/2018, alcuni tratti sul fronte a sud est dell'asse viario oggetto di intervento risultano confinanti con l'habitat 6220* "*Percorsi substeppici di graminacee e piante annue dei Thero-Brachypodietea*".
Inoltre, secondo quanto riportato negli strati informativi contenuti nella DGR n. 2442/2018, la zona in cui ricade l'area d'intervento è ricompresa in quella di potenziale habitat per la specie vegetale *Stipa austroitalica Martinovský.* Diverse sono invece le specie animali presumibilmente presenti:

- Rettili: *Mediodactylus kotschyi, Podarcis siculus, Lacerta viridis, Coronella austriaca, Hierophis viridiflavus, Elaphe quatuorlineata. Zamenis lineatus;*
- Uccelli: *Falco biarmicus, Circaetus gallicus, Caprimulgus europaeus, Melanocorypha calandra, Coracias garrulus, Lullula arborea, Lanius minor, Burhinus oedicnemus, Calandrella brachydactyla, Alauda arvensis, Passer montanus, Anthus campestris, Lanius senator, Passer italiae, Falco naumanni, Falco peregrinus;*
- Mammiferi*: Myotis myotis, Rhinolophus hipposideros, Rhinolophus ferrumequinum, Pipistrellus kuhlii;*
- Invertebrati terrestri*: Melanargia arge, Saga pedo;*
- Anfibi: *Bufo bufo, Triturus carnifex, Lissotriton italicus.*

Nel seguito si richiamano le misure di conservazione individuate per il Sito ZPS-ZSC "*Murgia Alta*" cod. IT9120007 che si ritengono pertinenti rispetto all'intervento *de quo*, così come riportati dal R.R. n. 28 del 2008.
In tutte le ZPS è fatto divieto di:

- *Art. 5 lettera K): distruggere o danneggiare intenzionalmente nidi, salvo quanto previsto dall'art.9 della direttiva 79/409 e previo parere dell'autorità di gestione della ZPS;*
- *Art. 5 lettera r): eliminare o trasformare gli elementi naturali e seminaturali caratteristici del paesaggio agrario con alta valenza ecologica, in particolare, muretti a secco, terrazzamenti, specchie, cisterne, siepi, filari alberati, risorgive, fontanili. Sono consentite le ordinarie attività di manutenzione e ripristino e fatti salvi gli interventi autorizzati dall'autorità di gestione della ZPS;*
- *Art. 5 lettera t): effettuare il livellamento dei terreni non autorizzati dall'ente gestore della ZPS;*
- *Art. 5 lettera u): utilizzo di diserbanti chimici nel controllo della vegetazione lungo le banchine stradali;*
- *Art. 5 lettera x): taglio di alberi in cui sia accertata la presenza di nidi e dormitori di specie d'interesse comunitario.*

Si richiamano, infine, le seguenti misure di conservazione trasversali ritenute pertinenti con il progetto, previste dal R.R. n. 6/2016:

- *Misure di conservazione trasversali 1 – INFRASTRUTTURE - 1a – Autostrade, Strade Extraurbane Principali e Secondarie (come definite dall'art. 2 del D.Lgs. 285/1992), Viabilità Ed Infrastrutture Ferroviarie:*
- *Divieto di realizzazione di nuova viabilità negli habitat: 1310, 1410, 1420, 1430, 2110, 2120, 2210, 2230, 2240, 2250*, 2260, 3120, 3140, 3150, 3170*, 4090, 5210, 5230*, 5320, 5330, 5420, 6210*, 6220*, 62A0, 6420, 7210*.*
- *Misure di conservazione trasversali n. 2 – Zootecnia ed agricoltura:*
- *Divieto di eliminazione di elementi naturali e seminaturali di alta valenza ecologica caratteristici dell'ambiente rurale quali stagni, pozze di abbeverata, fontanili, canneti, fossi, terrazzamenti, muretti a secco, specchie, cisterne (votani), siepi, filari alberati. […] Per i muretti a secco valgono le indicazioni tecniche di cui alla DGR 1554/2010.*
- *Misure di conservazione trasversali n. 16 - Indirizzi gestionali e misure di tutela delle specie e degli*

habitat:

- *Divieto di distruzione o danneggiamento intenzionale di nidi e ricoveri di uccelli, rettili mammiferi;*
- *Divieto del taglio di piante in cui sia accertata la presenza di nidi e/o dormitori di specie di interesse comunitario, fatti salvi gli interventi per salvaguardare la pubblica incolumità.*

Si richiamano, infine, le seguenti pertinenti misure di conservazione regolamentari individuate per l'habitat 6220*, così come riportate dal R.R. n. 6/2016:

- *Divieto di dissodamento con successiva macinazione delle pietre nelle aree coperte da vegetazione naturale.*
- *Sui terreni a contatto di questo tipo di habitat quali campi coltivati, oliveti, margini strali, giardini, ecc., è vietato l'uso di diserbanti e pesticidi nei periodi di fioritura, dal 15 marzo al 15 luglio.*

PRESO ATTO che l'Autorità competente a rendere il cd. "sentito", contemplato dalle LG statali sulla Vinca e dalla DGR n. 1515/2021, segnatamente l'Ente Parco Nazionale dell'Alta Murgia, con nota Protocollo Partenza n. 0004440/2024 del 19/08/2024, in ordine all'intervento de quo inviava nota dove riportava che "*si ritiene che l'intervento proposto non determini incidenze significative su habitat naturali e su habitat di specie connessi al Sito "Murgia Alta", se saranno osservati il Regolamento Regionale n. 28/2008 e il Regolamento Regionale del 10 maggio 2016, n. 6 e s.m.i, ed in particolare se*:
1. In fase di cantiere saranno adottate misure atte al contenimento delle polveri e del rumore e sarà ridotto il tempo di stazionamento dei materiali di risulta/rifiuti, presso l'area di intervento;
2. saranno salvaguardati eventuali manufatti in pietra a secco ed gli alberi eventualmente presenti lungo la strada;
3. sarà ripristinato, a fine lavori, lo stato dei luoghi, qualora compromesso dagli interventi.
Dovranno essere osservate, in ogni caso, le misure di conservazione dettate per le specie legate agli ambienti steppici ed in particolare per il Falco Naumanni, specie legata agli ambienti steppici. Anche se sulla scorta del censimento eseguito con il progetto di monitoraggio del 2010, non risultano essere presenti dormitori nell'area d'intervento, dovrà comunque essere accertata, prima dell'inizio dei lavori, l'assenza di nidi e di specie d'interesse conservazionistico associate all'areale di riferimento; in mancanza i lavori non dovranno essere eseguiti nel periodo compreso tra il 15 aprile ed il 30 luglio."

CONSIDERATO altresì che il progetto in esame è tale da non indurre effetti significativi negativi sull'integrità del sito ZSC - ZPS "*Murgia Alta*", né di compromettere gli obiettivi generali e specifici di questi Siti Natura 2000 o gli obiettivi di conservazione di habitat e di specie.

RITENUTO di condividere le risultanze del suddetto parere di valutazione di incidenza rilasciato dall'Ente di gestione del Parco Nazionale dell'Alta Murgia per l'intervento proposto;

CONSIDERATO che, sulla scorta della documentazione tecnica trasmessa dal Comune proponente e a valle delle verifiche di rito, effettuate in ambiente GIS in dotazione al Servizio, l'intervento di ammodernamento della viabilità comunale secondaria esistente non comporta alcuna incidenza significativa diretta su superfici occupate da habitat, né degrado di habitat e/o perturbazione di specie connesse ai sistemi naturali.

Esaminati gli atti del Servizio ed alla luce delle motivazioni sopra esposte, che si intendono qui integralmente richiamate, sulla base degli elementi contenuti nella documentazione presentata e a conclusione della procedura di screening di incidenza, si ritiene che il progetto in esame, sebbene non direttamente connesso con la gestione e conservazione del Sito ZSC-ZPS "*Murgia Alta***" (cod. IT9120007), non determini incidenza significativa ovvero non pregiudichi il mantenimento dell'integrità dei siti con riferimento agli specifici obiettivi di conservazione sopra richiamati e che pertanto non sia necessario richiedere l'attivazione della procedura di valutazione appropriata.**

Verifica ai sensi del D.Lgs. n. 196/2003 Garanzia della riservatezza La pubblicazione dell'atto all'albo, salve le garanzie previste dalla L. 241/90 e s.m.i. in tema di accesso ai documenti amministrativi, avviene nel rispetto della tutela della riservatezza dei cittadini, tenuto conto di quanto disposto dal D.Lgs. 196/2003 in materia di protezione dei dati personali, nonché dal vigente Regolamento Regionale n. 5/2006 per il trattamento dei dati sensibili e giudiziari. Ai fini della pubblicazione legale, l'atto destinato alla pubblicazione è redatto in modo da evitare la diffusione di dati personali identificativi non necessari, ovvero il riferimento a dati sensibili. Qualora tali dati fossero indispensabili per l'adozione dell'atto, essi sono trasferiti in documenti separati esplicitamente richiamati. Non ricorrono gli obblighi di cui agli artt. 26 e 27 del D. Lgs 14 marzo 2013 n. 33.

"COPERTURA FINANZIARIA AI SENSI DELLA L.R. 28/2001 E SS.MM.II. E D. LGS.VO 118/2011 E SMI."
IL PRESENTE PROVVEDIMENTO NON COMPORTA IMPLICAZIONI DI NATURA FINANZIARIA SIA DI ENTRATA CHE DI SPESA E DALLO STESSO NON DERIVA ALCUN ONERE A CARICO DEL BILANCIO REGIONALE.

DETERMINA

Di prendere atto di quanto espresso in narrativa, che costituisce parte integrante e sostanziale del presente atto e che qui si intende integralmente riportato.

di NON richiedere l'attivazione della procedura di valutazione appropriata per il progetto *"PSR 2014-2022 M.7, SM7.2.B Progetto di Ammodernamento della Viabilità Comunale Secondaria Esistente - SCE n. 42 Grotte di San Giorgio*"**,** per le valutazioni e le verifiche espresse in narrativa.
DI DARE ATTO che il presente provvedimento:

- è riferito a quanto previsto dalla L.r. 26/2022 relativamente alla sola Valutazione di incidenza secondo le disposizioni della D.G.R. 1515/2021;
- non sostituisce altri pareri e/o autorizzazioni eventualmente previsti ai sensi delle normative vigenti;
- ha carattere preventivo e si riferisce esclusivamente alle opere a farsi;
- fa salve tutte le ulteriori prescrizioni, integrazioni o modificazioni relative al progetto in oggetto introdotte dagli Uffici competenti, anche successivamente all'adozione del presente provvedimento, purché con lo stesso compatibili;
- è in ogni caso condizionato alla legittimità dei provvedimenti e degli atti amministrativi connessi e presupposti, di competenza di altri enti pubblici a ciò preposti;
- ha validità di 5 anni conformemente a quanto previsto dalle Linee guida nazionali sulla Vinca, recepite con DGR 1515/2021.

DI NOTIFICARE il presente provvedimento, a cura del Servizio VIA e VINCA, mediante il sistema CIFRA2, alla ditta proponente, **che ha l'obbligo di comunicare la data di inizio e fine dei lavori alle autorità di vigilanza e sorveglianza competenti;**
DI TRASMETTERE il presente provvedimento, mediante il sistema CIFRA2, al responsabile della M7/SM7.2B del PSR Puglia, all'Ente Gestore Parco Nazionale dell'Alta Murgia, ed ai fini dell'esperimento delle attività di alta vigilanza e sorveglianza, alla Sezione Vigilanza Ambientale, al Servizio Parchi e Tutela della Biodiversità, all'Arma dei carabinieri (Gruppo CC Forestali di Bari) ed al Comune di Altamura (BA).
Di far pubblicare il presente provvedimento nella prima sezione del BURP ai sensi della L.R. n.18 del 15 giugno 2023 e sul Portale Ambientale dell'Assessorato alla Qualità dell'Ambiente.
Di trasmettere copia conforme del presente provvedimento al Servizio Segreteria della Giunta Regionale.
Il presente provvedimento, redatto in forma integrale nel rispetto della tutela della riservatezza dei cittadini, secondo quanto disposto dal D.lgs. 196/03 in materia di protezione dei dati personali e smi, emesso in forma di documento informatico ex D.Lgs. 82/2005 e smi, firmato digitalmente ai sensi del testo unico D.P.R. 28

dicembre 2000, n. 445, del D.Lgs. 7 marzo 2005, n. 82 e norme collegate.
Il presente provvedimento, creato unicamente con strumenti informatici e firmato digitalmente:
sarà pubblicato:
• in formato elettronico nelle pagine del sito web nella sotto-sezione di II livello "Provvedimenti dirigenti amministrativi";
• in formato elettronico all'Albo Telematico, accessibile senza formalità sul sito internet https://www.regione.puglia.it/pubblicita-legale nella sezione "Albo pretorio on-line", per dieci giorni lavorativi consecutivi;

tramite il sistema CIFRA:
• sarà trasmesso al Segretariato Generale della Giunta Regionale;
• sarà archiviato sui sistemi informatici.
Ai sensi dell'art. 3 comma 4 della L. n. 241/90 e smi, avverso il presente provvedimento potrà essere presentato ricorso giurisdizionale al Tribunale Amministrativo Regionale entro 60 giorni (sessanta) dalla data di notifica dello stesso, ovvero ricorso straordinario al Presidente della Repubblica entro 120 (centoventi) giorni.

Il presente Provvedimento è direttamente esecutivo.

Firmato digitalmente da:

E.Q. Supporto istruttorio alle procedure VINCA con particolare riferimento alla gestione selvicolturale
Roberto Canio Caruso

E.Q. Responsabile coordinamento tecnico procedimenti di VINCA
Roberta Serini

Dirigente ad interim del Servizio Via Vinca
Giuseppe Angelini

DETERMINAZIONE DELL'AUTORITÀ DI GESTIONE PSR PUGLIA 2014-2022 13 settembre 2024, n. 48

PSR Puglia 2014-2022 - Approvazione Avviso per la concessione del sostegno per la "Diversificazione dell'economia rurale e accorpamento fondiario" del Piano straordinario per la Rigenerazione Olivicola della Puglia, di cui all'art. 17 del Decreto Interministeriale del 6 marzo 2020, n. 2484, nell'ambito della sottomisura 19.2 del PSR Puglia 2014-2022.

IL DIRIGENTE DELLA STRUTTURA PROPONENTE

VISTI gli articoli 4 e 5 della L.R. n. 7/97.

VISTA la direttiva emanata con deliberazione di Giunta Regionale n. 3261 del 28 luglio 1998, in attuazione della Legge regionale n. 7 del 04 febbraio 1997 e del D.Lgs. n. 29 del 03 febbraio 1993 e ss.mm.ii., che detta le direttive per la separazione dell'attività di direzione politica da quella di gestione amministrativa.

VISTI gli artt. 4 e 16 del D. Lgs. 165/01 e ss.mm.ii.

VISTO il Regolamento Regionale del 29 settembre 2009, N. 20 "Principi e linee guida in materia di trasparenza dell'attività amministrativa nella Regione Puglia".

VISTO l'articolo 32 della Legge n. 69 del 18 giugno 2009 che prevede l'obbligo di sostituire la pubblicazione tradizionale all'Albo ufficiale con la pubblicazione di documenti digitali sui siti informatici.

VISTO l'art. 18 del D.Lgs. 196/03 "Codice in materia di protezione dei dati personali" in merito ai Principi applicabili ai trattamenti effettuati dai soggetti pubblici.

VISTO il Regolamento (UE)2016/679 in materia di tutela dei dati personali.

VISTO il D.Lgs. n. 33 del 14/03/2013.

VISTO il Regolamento Regionale n. 13 del 04/06/2015, pubblicato nel Bollettino Ufficiale della Regione Puglia (BURP) n. 78 del 05/06/2015, che disciplina il procedimento amministrativo.

VISTO il Decreto del Presidente della Giunta Regionale n. 443 del 31/07/2015, pubblicato nel BURP n. 109 del 03/08/2015 e s.m.i.

VISTA la DGR n. 1974 del 07.12.2020 di adozione del modello organizzativo denominato "Modello organizzativo– MAIA 2.0" – approvazione atto di alta organizzazione.

VISTO il DPGR n. 22 del 22/01/2022 avente per oggetto "Adozione Atto di Alta Organizzazione. Modello Organizzativo MAIA 2.0" e ss.mm.ii.

VISTA la Legge del 07 agosto 1990, n. 241 "Nuove norme in materia di Procedimento Amministrativo e Diritto di accesso ai documenti amministrativi" e ss.mm.ii.

VISTE le Linee guida per la gestione degli atti Dirigenziali come documenti originali informatici con il sistema CIFRA1, trasmesse dal Segretariato Generale della Giunta regionale con nota prot. A00_22 N. 652 del 31.03.2020.

VISTO che con la Deliberazione n. 1788 del 05/12/2022 la Giunta Regionale è stato approvato il Complemento per lo Sviluppo Rurale (CSR) del Piano Strategico Nazionale della PAC 2023-2027 per la Puglia (CSR 2023-2027) e, contestualmente, è stato designato il prof. Gianluca Nardone quale Autorità di Gestione (AdG) regionale e responsabile dei compiti previsti dall'art. 123 del Reg. (UE) 2021/2115 assegnati dal PSN PAC Italia alle autorità di gestione regionali.

VISTA la nota protocollo AOO_001/PSR – 14/10/2021 n. 1453 a firma del prof. Gianluca Nardone, Direttore del Dipartimento Agricoltura Sviluppo rurale ed ambientale nonché AdG del PSR 2014/2022 della Puglia, riportante "Precisazioni in merito alle funzioni di competenza dell'Autorità di Gestione del PSR Puglia e del Dirigente di Sezione Attuazione Programmi Comunitari per l'agricoltura".

Sulla base dell'istruttoria espletata dalla Responsabile degli Interventi SRG05 e SRG06 Sottointervento A (compet. SRD07 - SRD13 - SRD14 - Cooperazione) del CSR 2023/2027, dott.ssa Erika Molino, confermata dal Responsabile di Raccordo (RR) Interventi CLLD-LEADER, qualità e associazionismo del CSR 2023/2027, Cosimo R. Sallustio, dalla quale emerge quanto segue:

VISTA la Comunicazione COM (2010) del 03/03/2010 con cui la Commissione Europea ha adottato il documento "Europa 2020" prevedendo una strategia per una crescita intelligente, sostenibile e inclusiva da promuovere nel periodo di programmazione 2014-2020 anche e soprattutto mediante l'utilizzo dei Fondi strutturali e di Investimento Europei (Fondi SIE);
VISTO il Reg.(UE) n.1303/2013 del Parlamento Europeo e del Consiglio del 17/12/2013;
VISTO il Reg.(UE) n.1305/2013 del 17/12/2013 sul sostegno allo sviluppo rurale da parte del Fondo Europeo Agricolo per lo Sviluppo Rurale(FEASR) che abroga il Reg.(CE) n.1698/2005 del Consiglio;
VISTO il Reg. (UE) n.1306/2013 del Parlamento e del Consiglio europeo del 17.12.2013 sul finanziamento, sulla gestione e sul monitoraggio della politica agricola comune, che abroga i regolamenti del Consiglio (CEE) n.352/78, (CE)n.165/94, (CE)n.2799/98, (CE)n.814/2000, (CE)n.1290/2005 e (CE)n.485/2008;
VISTO il Reg. (UE) n.808/2014 della Commissione del 17.07.2014 recante modalità di applicazione del Reg. (UE)n.1305/2013 del Parlamento europeo e del Consiglio; VISTO il Reg. (UE) n.809/2014 del 17.07.2014 recante modalità di applicazione del Reg. (UE) n.1306/2013 del Parlamento europeo e del Consiglio per quanto riguarda il sistema integrato di gestione e di controllo, le misure di sviluppo rurale e la Dipartimento Agricoltura, Sviluppo Rurale ed Ambientale Sezione Attuazione dei Programmi Comunitari per l'Agricoltura www.regione.puglia.it 3 condizionalità;
VISTO il Reg.(UE)2017/2393 del Parlamento Europeo e del Consiglio del 13.12.2017 che modifica i Reg.(UE) n.1305/2013, n.1306/2013, n.1307/2013, n.1308/2013 e n.652/2014;
VISTO il Reg. di esecuzione (UE)2021/73 della Commissione del 26 gennaio 2021;
VISTA la Decisione della Commissione Europea del 24 novembre 2015, C(2015)8412 che approva il Programma di Sviluppo Rurale della Regione Puglia per il periodo di programmazione 2014-2020 ai fini della concessione di un sostegno da parte del FEASR;
VISTA la Deliberazione della Giunta Regionale n. 2424 del 30/12/2015, pubblicata nel BURP n.3 del 19/01/2016, avente ad oggetto "Approvazione definitiva e presa d'atto della Decisione della Commissione Europea C(2015) 8412del24/11/2015";
VISTO il Regolamento (UE)2020/2220 del Parlamento Europeo e del Consiglio che ha prorogato la durata del periodo di programmazione 2014-2020 fino al 31 dicembre 2022;
VISTA la versione vigente n. 16.0 del Programma di Sviluppo Rurale 2014-2022, approvata con decisione di esecuzione della Commissione C(2023) 5183 del 25.07.2023;

PREMESSO che
- con il Decreto Interministeriale (D.I.) del 6 marzo 2020, n. 2484 sono state definite le misure di intervento ai fini dell'attuazione del Piano straordinario per la rigenerazione olivicola della Puglia, previsto dall'articolo 8-quater del decreto-legge 29 marzo 2019, n. 27, convertito con modificazioni dalla legge 21 maggio 2019, n. 44;
- il Decreto del MiPAAF n. 0141307 del 28/03/2022 è finalizzato ad accelerare il rilancio delle attività economiche delle aree colpite dalla diffusione della Xylella fastidiosa in Puglia attraverso Piani di Azione Locale che saranno proposti dai GAL a integrazione delle risorse della misura 19 del PSR Puglia 2014/2022;
- l'articolo 2, comma 2 del D.I. n. 2484/2020 ripartisce la dotazione finanziaria di 300 milioni tra le misure del Piano, ed attribuisce, in particolare, alla Misura di cui all'art. 17 "Diversificazione dell'economia rurale e accorpamento fondiario", una dotazione finanziaria complessiva di 5 milioni di euro quale finanziamento nazionale integrativo per accelerare il rilancio delle attività economiche delle aree rurali colpite dalla diffusione della Xylella fastidiosa in Puglia, attraverso Piani di Azione Locale integrativi proposti dai GAL;
- il Regolamento di esecuzione (UE) 2020/1201 della Commissione del 14 agosto 2020, relativo alle misure per prevenire l'introduzione e la diffusione nell'Unione della Dipartimento Agricoltura, Sviluppo Rurale ed Ambientale Sezione Attuazione dei Programmi Comunitari per l'Agricoltura www.regione.puglia.it 4 Xylella fastidiosa;
- il Decreto legislativo 2 febbraio 2021, n. 19, recante "Norme per la protezione delle piante dagli organismi nocivi in attuazione dell'articolo 11 della legge 4 ottobre 2019, n. 117, per l'adeguamento della normativa nazionale alle disposizioni del regolamento (UE) 2016/2031 e del regolamento (UE) 2017/625";

- la Deliberazione della Giunta Regionale n. 1866 del 27 dicembre 2022 che ha approvato il "Piano d'azione per contrastare la diffusione di Xylella fastidiosa (Well et al.) in Puglia" - biennio 2023- 2024;

CONSIDERATO che
- con la DGR 445 del 03/04/2023,la Giunta Regionale, nel prendere atto del Decreto del MiPAAF n. 0141307/2022 che fissava i Criteri per la concessione dei contributi previsti dall'art. 17 del D.I. n. 2484/2020, ha istituito due nuovi capitoli di spesa collegati al capitolo di entrata E4020102 e funzionali all'attuazione della Misura 3.B "Diversificazione dell'economia rurale e accorpamento fondiario";
- con la DGR 453 del 15/04/2024, la Giunta Regionale ha dato mandato all'Autorità di Gestione del PSR Puglia 2014/2022 a procedere con l'emanazione del relativo Avviso pubblico sulla base di quanto indicato nel Decreto del MiPAAF n. 0141307/2022, ha approvato i Criteri di Selezione da adottare nell'Avviso pubblico ed ha ritenuto di dover trasferire, a seguito di successiva approvazione della proposta di modifica del PSR Puglia 2014/2022, le risorse ministeriali di cui alla reversale di incasso n. 088411 del 08/09/2022 ad AGEA in qualità di organismo pagatore del PSR Puglia; CONSIDERATO che con la DECISIONE DI ESECUZIONE DELLA COMMISSIONE n. CCI 2014IT06RDRP020 del 17.6.2024 è stata approvata la modifica del Programma di Sviluppo Rurale della Regione Puglia 2014/2022, con la quale è stata aumentata la dotazione finanziaria della sottomisura 19.2 di euro 5.000.000,00, già trasferiti alla Regione Puglia dal MASAF quale contributo per l'attuazione della misura prevista dall'art. 17 del D.I. n. 2484/2020 e nelle modalità innanzi descritte;

VISTO che
-a completamento della procedura, con la DGR 1097 del 31/07/2024 è stato istituito Il nuovo capitolo n. U1603014 "PIANO STRAORDINARIO PER LA RIGENERAZIONE OLIVICOLA DELLA PUGLIA (L. N. 44/2019 # ART. 8 QUATER) # (ART. 17 DEL D.I. 2484/2000).FINANZIAMENTO NAZIONALE INTEGRATIVO AL PSR 2014/2022 - TRASFERIMENTO FONDI AD AGEA" collegato al capitolo di entrata E4020102 e funzionale ad allocare le risorse finanziarie trasferite per l'attuazione della Misura di cui all'art. 17 "Diversificazione dell'economia rurale e accorpamento fondiario", del decreto interministeriale (D.I.) del 6 marzo 2020, n. 2484, ed assegnate definitivamente alla Misura 19 del PSR quale finanziamento nazionale integrativo per accelerare il rilancio delle attività economiche delle aree rurali colpite dalla diffusione della Xylella fastidiosa in Puglia, attraverso Piani di Azione Locale integrativi proposti dai GAL, per complessivi € 5.000.000,00;
- con la Determinazione N. 00571 del 27/08/2024 del Registro delle Determinazioni della AOO 030 è stato effettuato l'impegno di Spesa per l'importo di euro 5.000.000,00 nei confronti di AGEA, nonchè liquidazione e pagamento in favore della stessa.

Tutto ciò premesso, e per le ragioni innanzi esposte, si propone di

- approvare i seguenti allegati:

- Allegato A: Avviso per la concessione dei contributi a valere sulla Misura 3.B – "Diversificazione dell'economia rurale e accorpamento fondiario" del Piano straordinario per la Rigenerazione Olivicola della Puglia, di cui all'art. 17 del Decreto Interministeriale del 6 marzo 2020, n. 2484 nell'ambito della sottomisura 19.2 del PSR Puglia 2014-2022
- Modello 1 : Dichiarazione assunzione di impegni
- Modello 2 : Dichiarazione sostitutiva di atto notorio del Revisore Legale/ Legale rappresentante
- Modello 3 : Schema di PAL integrativo
- Modello 4 : Schema domanda di accesso
- Modello 5 : Domanda di selezione.

- stabilire che il termine finale per la compilazione/stampa/rilascio delle DdS così come indicato nell'Allegato A, è fissato al 40° (quarantesimo) giorno successivo alla data di pubblicazione del presente Avviso sul BURP.

VERIFICA AI SENSI DEL REGOLAMENTO UE n. 679/2016 e DEL D. Lgs n. 196/2003, COME MODIFICATO DAL D. Lgs. n. 101/2018
Garanzie di riservatezza

La pubblicazione del presente atto all'Albo pretorio on-line, salve le garanzie previste dalla legge 241/1990 in tema di accesso ai documenti amministrativi, avviene nel rispetto della tutela della riservatezza dei cittadini secondo quanto disposto dal Regolamento (UE) 2016/679 in materia di protezione dei dati personali, nonché dal D.Lgs. 196/2003 come modificato dal D. Lgs. N.101/2018, e dal vigente Regolamento Regionale n.5/2006 per il trattamento dei dati sensibili e giudiziari, per quanto applicabile.
Ai fini della pubblicità legale, il presente provvedimento è stato redatto in modo da evitare la diffusione di dati personali identificativi non necessari ovvero il riferimento alle particolari categorie di dati previste dagli articoli 9 e 10 del Regolamento (UE) innanzi richiamato; qualora tali dati fossero indispensabili per l'adozione dell'atto, essi sono trasferiti in documenti separati, esplicitamente richiamati.

ADEMPIMENTI CONTABILI
ai sensi del D.Lgs n. 118/2011 e della L.R. 28/2001 e ss.mm.ii.

Il presente provvedimento non comporta alcun mutamento qualitativo e quantitativo di entrata o di spesa né a carico del bilancio regionale né a carico degli Enti per i cui debiti i creditori potrebbero rivalersi sulla Regione e che è escluso ogni onere aggiuntivo rispetto a quelli già autorizzati a valere sullo stanziamento previsto dal bilancio regionale.

I sottoscritti attestano che il procedimento istruttorio loro affidato, è stato espletato nel rispetto delle norme vigenti e che il presente schema di determinazione è conforme alle risultanze istruttorie.

DETERMINA

Di prendere atto di quanto espresso in narrativa, che costituisce parte integrante e sostanziale del presente atto e che qui si intende integralmente riportato.

- di dare atto di quanto indicato nelle premesse e che qui si intendono integralmente riportate;

- di approvare i seguenti allegati:
- Allegato A: Avviso per la concessione dei contributi a valere sulla Misura 3.B – "Diversificazione dell'economia rurale e accorpamento fondiario" del Piano straordinario per la Rigenerazione Olivicola della Puglia, di cui all'art. 17 del Decreto Interministeriale del 6 marzo 2020, n. 2484 nell'ambito della sottomisura 19.2 del PSR Puglia 2014-2022
- Modello 1 : Dichiarazione assunzione di impegni
- Modello 2 : Dichiarazione sostitutiva di atto notorio del Revisore Legale/ Legale rappresentante
- Modello 3 : Schema di PAL integrativo
- Modello 4 : Schema domanda di accesso
- Modello 5 : Domanda di selezione

- di stabilire che Il termine finale per la compilazione/stampa/rilascio delle DdS così come indicato nell'Allegato A, è fissato al 40° (quarantesimo) giorno successivo alla data di pubblicazione del presente Avviso sul BURP.
- di dare atto che il presente provvedimento:

- è redatto in forma integrale;
- sarà trasmesso all'Assessore alle Risorse Agroalimentari;
- sarà pubblicato nel Bollettino Ufficiale della Regione Puglia;

- sarà reso pubblico, ai sensi del comma 3 art. 20 DPGR n. 22/2021, mediante affissione per 10 giorni lavorativi a decorrere dalla data della sua adozione, all'Albo delle Determinazioni Dirigenziali tramite la piattaforma regionale CIFRA, ai sensi delle Linee Guida del Segretario generale della Giunta Regionale e del Segretario Generale del Presidente, prot. n. AOO_022/652 del 31/03/2020;
- sarà pubblicizzato nella sezione "Amministrazione trasparente", sotto sezione "Provvedimenti dirigenti amministrativi" del sito https:/regione.puglia.it;
- sarà reso pubblico ai sensi dell'art. 26, c.1, del D.Lgs 33/2013 nella Sezione "Amministrazione trasparente" – "Sovvenzioni, contributi, sussidi e vantaggi economici" sottosezione "criteri e modalità" del sito www.regione.puglia.it;
- è unicamente formato con mezzi informatici e firmato digitalmente e sarà conservato, ai sensi delle Linee Guida del Segretario generale della Giunta Regionale e del Segretario Generale del Presidente, prot. n. AOO_022/652 del 31/03/2020, sui sistemi informatici regionali CIFRA, Sistema Puglia e Diogene;
- è adottato in originale ed è composto da:
  - Allegato A: Avviso per la concessione dei contributi a valere sulla Misura 3.B – "Diversificazione dell'economia rurale e accorpamento fondiario" del Piano straordinario per la Rigenerazione Olivicola della Puglia, di cui all'art. 17 del Decreto Interministeriale del 6 marzo 2020, n. 2484 nell'ambito della sottomisura 19.2 del PSR Puglia 2014-2022
  - Modello 1 : Dichiarazione assunzione di impegni
  - Modello 2 : Dichiarazione sostitutiva di atto notorio del Revisore Legale/ Legale rappresentante
  - Modello 3 : Schema di PAL integrativo
  - Modello 4 : Schema domanda di accesso
  - Modello 5 : Domanda di selezione

ALLEGATI INTEGRANTI

Documento - Impronta (SHA256)
Avviso GalArt17AvvisoPubblico_11092024.docx - 71b5fac00314c40ed4ecbf7cd4f5f2dc8b1987ac9ef002c59bd55c68c6fbfee2

Il presente Provvedimento è direttamente esecutivo.

Basato sulla proposta n. 001/DIR/2024/00052 dei sottoscrittori della proposta:

Responsabile di Raccordo (RR) Interventi CLLD-LEADER, qualità e associazionismo
del CSR 2023/2027
Cosimo Roberto Sallustio

Resp. SRG05 "Supporto preparatorio" - SRG06 "Az. A - Compet. SRD07-SRD03-SRD14-Cooperaz." CSR 23/27
Erika Molino

Firmato digitalmente da:

Autorità di gestione PSR 2014-2022
Gianluca Nardone

ALLEGATO A)

REGIONE PUGLIA

Dipartimento Agricoltura, Sviluppo Rurale e Ambientale

Avviso per la concessione del sostegno per la "Diversificazione dell'economia rurale e accorpamento fondiario" del Piano straordinario per la Rigenerazione Olivicola della Puglia, di cui all'art. 17 del Decreto Interministeriale del 6 marzo 2020, n. 2484, nell'ambito della sottomisura 19.2 del PSR Puglia 2014-2022

ALLEGATO A alla DAG n. …… del ……..

REGIONE PUGLIA

PSR PUGLIA 2014-2020 COLTIVIAMO IDEE RACCOGLIAMO FUTURO

REGIONE PUGLIA

Dipartimento Agricoltura, Sviluppo Rurale e Ambientale

PROGRAMMA DI SVILUPPO RURALE PUGLIA 2014-2022				
Selezione proposte di integrazione ai Piani di Azione Locale (PAL) dei gruppi di azione locale (GAL) per la "Diversificazione dell'economia rurale e accorpamento fondiario" del Piano straordinario per la Rigenerazione Olivicola della Puglia, di cui all'art. 17 del Decreto Interministeriale del 6 marzo 2020, n. 2484				
AVVISO PUBBLICO		**ART. 35 REG. (UE) N. 1303/2013**		
Codice e descrizione sottomisura	**19.2**	**Sostegno all'esecuzione degli interventi nell'ambito della Strategia di Sviluppo Locale di tipo partecipativo**		
Periodo apertura	dal	**__/__/2024**	*al*	**__/__/2024**
Modalità presentazione domanda di selezione	**Dematerializzata via PEC**			

Responsabile degli Interventi SRG05 e SRG06 Sottointervento A (compet. SRD07 - SRD13 - SRD14 - Cooperazione) del CSR 2023/2027 – Dr.ssa Erika Molino

Responsabile di Raccordo (RR) Interventi CLLD-LEADER, qualità e associazionismo del CSR 2023/2027 Dr. Agr. Cosimo Roberto Sallustio

L'AUTORITÀ DI GESTIONE DEL PSR PUGLIA 2014-2022
Prof. Gianluca Nardone

Sommario

1. Finalità
2. Principali riferimenti normativi e atti amministrativi
3. Ambito territoriale
4. Risorse finanziarie e entità del sostegno
5. Soggetti beneficiari
6. Condizioni di ammissibilità
7. Compiti e obblighi dei GAL selezionati
8. Piani di Azione Locale integrativi
9. Spese ammissibili
10. Modalità e termini per la presentazione delle domande di selezione
11. Criteri di selezione dei PAL integrativi
12. Istruttoria delle domande di selezione
13. Esecuzione del Piano di Azione Locale integrativo
14. Ricorsi e riesami
15. Varianti al PAL e proroghe per l'ultimazione degli interventi, sanzioni e revoche
16. Relazioni con il pubblico
17. Informativa e trattamento dati personali
18. Norme finali e di rinvio
19. Allegati al presente avviso

1. Finalità

I contributi per la "Diversificazione dell'economia rurale e accorpamento fondiario" , di cui all'art. 17 del Decreto Interministeriale del 6 marzo 2020, n. 2484 "Piano straordinario per la Rigenerazione Olivicola della Puglia" hanno la finalità di accelerare il rilancio delle attività economiche delle aree rurali colpite dalla diffusione della *Xylella fastidiosa*, anche attraverso il sostegno di attività volte alla valorizzazione del legno d'olivo sul territorio e del paesaggio nonché l'incentivazione dell'accorpamento fondiario nelle aree dove la frammentazione della proprietà rappresenta un limite allo sviluppo.

A tal fine, con il presente Avviso si intende finanziare, attraverso l'integrazione dei propri Piani di Azione Locale (PAL), le operazioni proposte dai Gruppi di Azione Locale (GAL), selezionati dalla Regione Puglia nell'ambito della misura 19 del PSR Puglia 2014-2022 e ricadenti nelle zone infette da *Xylella fastidiosa*, come definite al paragrafo 4.1 del "Piano d'azione per contrastare la diffusione di *Xylella fastidiosa* (Well et al.) in Puglia" biennio 2023-2024, approvato con D.G.R. n. 1866 del 12 dicembre 2022, in applicazione del Regolamento di Esecuzione (UE) 2020/1201 della Commissione del 14 agosto 2020 "relativo alle misure per prevenire l'introduzione e la diffusione nell'Unione della *Xylella fastidiosa* (Wells et al.)".

2. Principali riferimenti normativi e atti amministrativi

Si riportano i principali riferimenti normativi e atti amministrativi per il presente Avviso:

- Regolamento (UE) n. 1305/2013 del Parlamento europeo e del Consiglio del 17 dicembre 2013 sul sostegno allo sviluppo rurale da parte del FEASR;
- Regolamento (UE) n. 1306/2013 del Parlamento europeo e del Consiglio del 17 dicembre 2013 su finanziamento, gestione e monitoraggio della politica agricola comune;
- Regolamento (UE) n. 640/2014 della Commissione dell'11 marzo 2014 che integra il Reg. (UE) n. 1306/2013 per quanto riguarda il sistema integrato di gestione e di controllo e le condizioni per il rifiuto o la revoca di pagamenti nonché le sanzioni amministrative applicabili ai pagamenti diretti al sostegno allo sviluppo rurale e alla condizionalità;
- Regolamento (UE) 2020/2220 del Parlamento europeo e del Consiglio del 23 dicembre 2020
- Decreto del Ministro delle politiche agricole alimentari e forestali n. 0141307 del 28/03/2022 recante "Criteri e modalità per la concessione dei contributi previsti dall'articolo 17 del decreto interministeriale del 6 marzo 2020, n. 2484, concernente l'attuazione delle disposizioni di cui all'articolo 8-quater della legge 21 maggio 2019, n. 44, relativo all'attuazione del "Piano straordinario per la rigenerazione olivicola della Puglia";
- DGR n. 445 del 03/04/2023 e approvazione dei Criteri di Selezione;
- DGR n. 453 del 15 aprile 2024 "Piano straordinario per la rigenerazione olivicola della Puglia e ss.mm.ii. – Art. 17 "Diversificazione dell'economia rurale e accorpamento fondiario".

Per quanto concerne i criteri di ammissibilità della spesa, l'esecuzione dei progetti e la loro rendicontazione, la trasparenza e tracciabilità dei documenti giustificativi di spesa, le riduzioni ed esclusioni in caso di inadempienza, per quanto non definito nel presente Avviso, si rinvia alle Linee guida sull'ammissibilità delle spese relative allo sviluppo rurale 2014-2022 (Intesa sancita in Conferenza Stato Regioni nella seduta dell'11 febbraio 2016, come integrata nelle sedute del 9 maggio 2019 e del 5

novembre 2020) e alle disposizioni regionali relative alle corrispondenti misure del PSR Puglia 2014-2022.

3. Ambito territoriale

Le attività ammesse al finanziamento devono aver luogo nelle zone infette da *Xylella fastidiosa* come definite al paragrafo 4.1 del "Piano d'azione per contrastare la diffusione di *Xylella fastidiosa* (Well et al.) in Puglia" biennio 2023-2024, approvato con D.G.R. n. 1866 del 12/12/2022 (BURP n. 139 del 27/12/2022).

Si riportano, di seguito, i comuni eleggibili al sostegno:

Tabella n. 1 – Territori interessati dalle attività oggetto di integrazione dei PAL

Comuni in zona infetta da Xylella fastidiosa, rif. par. 4.1 del "Piano d'azione per contrastare la diffusione di Xylella fastidiosa (Well et al.) in Puglia" biennio 2023-2024, D.G.R. n. 1866 del 12/12/2022	***GAL corrispondente***
Alessano, Alliste, Casarano, Castrignano del Capo, Corsano, Gagliano del Capo, Matino, Melissano, Miggiano, Montesano Salentino, Morciano di Leuca, Patù, Presicce-Acquarica, Racale, Ruffano, Salve, Specchia, Taurisano, Taviano, Tiggiano, Tricase, Ugento	Capo di Leuca
Andrano, Aradeo, Bagnolo del Salento, Botrugno, Caprarica di Lecce, Castrignano dei Greci, Castro, Collepasso, Corigliano d'Otranto, Cursi, Cutrofiano, Diso, Giuggianello, Giurdignano, Maglie, Martignano, Melendugno, Melpignano, Minervino di Lecce, Muro Leccese, Neviano, Nociglia, Ortelle, Otranto, Palmariggi, Parabita, Poggiardo, San Cassiano, Sanarica, Sannicola, Santa Cesarea Terme, Scorrano, Seclì, Sogliano Cavour, Soleto, Spongano, Sternatia, Supersano, Surano, Tuglie, Uggiano La Chiesa, Vernole	Porta a Levante
Calimera, Cannole, Carpignano Salentino, Castrì di Lecce, Martano, Zollino	Isola Salento
Arnesano, Cavallino, Galatina, Lequile, Lizzanello, Monteroni, Novoli, San Donato, San Cesario di Lecce, San Pietro Lama, Squinzano, Surbo, Trepuzzi	Valle della Cupa
Alezio, Campi Salentina, Carmiano, Copertino, Galatone, Gallipoli, Guagnano, Leverano, Nardò, Salice Salentino, Veglie	Terra d'Arneo
Avetrana, Erchie, Fragagnano, Lizzano, Manduria, Maruggio, Oria, Sava, Torre Santa Susanna, Torricella, San Marzano di San Giuseppe	Terre del Primitivo
Cellino San Marco, Francavilla Fontana, Latiano, Mesagne, San Donaci, San Pancrazio Salentino, San Pietro Vernotico, Torchiarolo	Terra dei Messapi
Carovigno, Ceglie Messapica, San Michele Salentino, San Vito dei Normanni, Ostuni, Villa Castelli	Alto Salento 2020
Carosino, Crispiano, Faggiano, Grottaglie, Leporano, Monteiasi,	Magna Grecia

Montemesola, Monteparano, Pulsano, Roccaforzata, San Giorgio Jonico, Statte	
Cisternino, Fasano, Locorotondo, Martina Franca	Valle d'Itria
Alberobello, Castellana Grotte, Monopoli	Terra dei Trulli e di Barsento
Polignano a Mare	Sud-Est Barese

4. Risorse finanziarie e entità del sostegno

La dotazione finanziaria del presente Avviso è di euro 5.000.000,00.

Trattandosi di finanziamenti integrativi nazionali (c.d. "top up") trova applicazione l'intensità massima del sostegno prevista per le corrispondenti misure del PSR Puglia 2014-2022. Per le operazioni che non costituiscono Aiuti di Stato, l'intensità massima del sostegno è pari al 100% del costo ammissibile.

5. Soggetti beneficiari

Il presente avviso è rivolto ai Gruppi di Azione Locale (GAL) già costituiti, la cui Strategia di Sviluppo Locale è stata ammessa al finanziamento delle sottomisure 19.2 e 19.4 del PSR Puglia 2014-2022 e il cui ambito territoriale ricade nelle zone infette di cui al paragrafo 3 Tabella n. 1.

Pertanto possono presentare domanda di ammissione a valere sul presente avviso esclusivamente i GAL, singoli, o in forma aggregata sottoforma di raggruppamento temporaneo, indicati nella Tabella n. 1 inserita nel paragrafo 3 del presente avviso. Nel caso di partecipazione di GAL aggregati in forma cooperativa, l'ambito territoriale di applicazione del PAL integrativo è quello dei Comuni afferenti ai GAL che aderiscono alla cooperazione come individuati nella predetta tabella n.1. Il raggruppamento deve essersi già costituito al momento della domanda di accesso alla selezione e deve essere stato sottoscritto l'accordo di partenariato di cui al modello 5.

La natura dei beneficiari finali del sostegno è definita dai GAL nei propri bandi.

6. Condizioni di ammissibilità

Il PAL integrativo deve rispettare, **pena la non ammissibilità**, tutte le condizioni di seguito indicate:

1. il soggetto richiedente deve possedere i requisiti di beneficiario previsti al paragrafo 5 "Soggetti beneficiari";
2. l'ambito territoriale deve rispettare le condizioni previste dall'omonimo paragrafo 3 "Ambito territoriale";
3. il PAL integrativo è redatto secondo lo schema indicato nel Modello 2 "Schema di PAL integrativo";
4. il PAL integrativo raggiunge il punteggio minimo previsto nei criteri di selezione di cui al successivo paragrafo 11 "Criteri di selezione dei PAL integrativi";
5. rispetto del limite massimo di dotazione finanziaria del PAL integrativo così come determinato a chiusura dell'istruttoria come da articolo 12 "Istruttoria delle domande di selezione".
6. Partecipazione ad un'unica domanda di selezione delle proposte di integrazione ai piani di azione locale (domanda di selezione). In caso di presentazione di due o più domande, tutte le DdS saranno

ritenute non ammissibili.

7. Compiti e obblighi dei GAL selezionati

I GAL selezionati per l'attuazione dei PAL integrativi dovranno soddisfare i compiti e rispettare gli obblighi individuati nella convenzione sottoscritta con la Regione Puglia, comprese eventuali integrazioni e modifiche.

8. Piani di Azione Locale integrativi

I GAL definiscono e propongono le integrazioni dei PAL approvati dalla Regione Puglia, nell'ambito della misura 19 del PSR Puglia 2014-2022, finalizzati al raggiungimento degli obiettivi previsti dall'articolo 17 del decreto interministeriale 6 marzo 2020, n. 2484, attuando l'innovazione necessaria per stimolare processi di cambiamento e di accelerazione dello sviluppo locale.

Con il PAL integrativo i GAL potranno candidare operazioni di sviluppo territoriale integrato locale, con programmazione dal basso degli interventi necessari, sulla base delle seguenti formule applicabili:

a) interventi a "regia diretta";

b) interventi da attuare a bando, ovvero progetti da finanziare con interventi ad evidenza pubblica che devono garantire la massima trasparenza.

Gli interventi a regia diretta devono soddisfare un interesse collettivo della comunità e i risultati conseguiti devono essere accessibili al pubblico.

Il Piano di Azione Locale (PAL) integrativo può essere presentato in forma cooperativa da due o più GAL che conferiscono mandato a un GAL (mandatario) per la presentazione della domanda di selezione e valere sul presente Avviso. In tal caso i GAL stipuleranno un accordo di partenariato con l'individuazione delle attività riferite a ciascun partner.

Il PAL integrativo deve incentrarsi su uno o più obiettivi specifici riconducibili al seguente obiettivo generale:

- accelerare il rilancio delle attività economiche delle aree rurali colpite dalla diffusione della *Xylella fastidiosa*, anche attraverso il sostegno di attività volte alla valorizzazione del legno d'olivo sul territorio, del paesaggio nonché incentivare l'accorpamento fondiario nelle aree dove la frammentazione della proprietà rappresenta un limite allo sviluppo.

Gli interventi proposti nel Piano di Azione Locale Integrativo devono essere riferibili a tipologie di operazioni previste dal Regolamento (UE) n. 1305/2013.

La dotazione finanziaria definitiva di ciascun PAL integrativo è stabilita a seguito dell'istruttoria espletata dalla Regione Puglia (cfr. paragrafo 12 "Istruttoria delle domande di selezione").

9. Spese ammissibili

Le voci di spesa indicate nelle schede degli interventi devono essere:

1. pertinenti, organiche e funzionali e finalizzate al raggiungimento degli obiettivi stabiliti dall'articolo 17 del decreto interministeriale 6 marzo 2020, n. 2484;

2. in osservanza della normativa sul FEASR;

3. in armonia con i principi generali stabiliti nel PSR Puglia 2014-2022 e con le condizioni esplicitate nelle Linee guida sull'ammissibilità delle spese relative allo Sviluppo Rurale 2014-2022.

Gli impegni giuridicamente vincolanti relativi all'attuazione del/dei PAL integrativi devono essere definiti entro e non oltre il 31 dicembre 2025; dopo tale termine non sarà più possibile fare concessioni.

10. Modalità e termini per la presentazione delle domande di selezione

La domanda di selezione, compilata secondo lo schema di cui al modello 4, deve essere trasmessa a mezzo PEC agli indirizzi seguenti:

- attuazioneleader.raccordopsr@pec.rupar.puglia.it;
- attuazioneleader.strategiapsr@pec.rupar.puglia.it

entro e non oltre 40 (quaranta) giorni consecutivi decorrenti dalla data di pubblicazione del presente avviso sul Bollettino Ufficiale della Regione Puglia (BURP). Se il giorno di scadenza è di sabato o festivo, il termine scade il primo giorno feriale successivo.

La PEC deve recare il seguente oggetto: "*Domanda di selezione integrazione PAL per la "Diversificazione dell'economia rurale e accorpamento fondiario" GAL …… con nuove risorse ai sensi art. 17 D.I. 2484/2020*".

Ove strettamente necessario, per esigenze relative alla dimensione dei file allegati, è possibile trasmettere la documentazione suddividendo gli allegati tra più invii di PEC, dandone evidenza nel testo della stessa (es. invio n. 1 di n._), **fermo restando che saranno prese in considerazione, ai fini della ricevibilità, solo ed esclusivamente le PEC pervenute entro e non oltre il summenzionato termine ultimo**.

Non sarà presa in considerazione la documentazione trasmessa con differenti modalità e sistemi di trasmissione, anche telematici, quali ad esempio: posta elettronica ordinaria, mail o PEC contenenti indirizzi URL per il download dei file, contenenti URL soggetti a download a tempo etc. Eventuali istanze inviate per posta, su supporto cartaceo, oppure, oltre i termini di scadenza saranno ritenute irricevibili; saranno inoltre ritenute irricevibili le PEC con file non leggibili o danneggiati.

Si distinguono le seguenti due ipotesi.

A. Piano di Azione Locale integrativo presentato dal GAL in forma individuale

Alla domanda di selezione, predisposta secondo il modello 1, firmata digitalmente dal legale rappresentante del soggetto richiedente, devono essere allegati, a pena di esclusione, i seguenti documenti:

a) Piano di Azione Locale integrativo, redatto secondo il modello 2;
b) Copia dell'atto dell'organo amministrativo di approvazione del Piano di Azione Locale integrativo di cui al punto precedente;
c) Dichiarazione assunzione di impegni di cui al modello 3;
d) Dichiarazione di atto notorio di cui al modello 4, ove ne ricorrono i presupposti;

I documenti di cui ai punti a), b), e c) devono essere firmati digitalmente dal legale rappresentante del GAL; il documento di cui al numero d) dal revisore legale o dal rappresentante legale.

B. Piano di Azione Locale integrativo presentato in forma cooperativa da più GAL

Alla domanda di selezione, predisposta secondo il modello 1 e firmata digitalmente dal legale rappresentante del GAL mandatario, si allegano i seguenti documenti: a) Piano di Azione Locale integrativo redatto secondo il modello 2; b) Per ciascun GAL aderente alla cooperazione, copia dell'atto dell'organo amministrativo di approvazione del Piano di Azione Locale integrativo di cui al punto precedente; c) Dichiarazione assunzione di impegni di cui al modello 3 resa da ciascun GAL aderente alla cooperazione; d) Dichiarazioni di atto notorio di cui al modello 4 resa da tutti i GAL per i quali ne ricorrono i presupposti. e) Accordo di partenariato come da schema di cui al modello 5
I documenti di cui ai punti a) ed e) devono essere firmati digitalmente e congiuntamente dai legali rappresentanti di tutti i GAL aderenti alla cooperazione; i documenti di cui al punto b) e c), ognuno dal rappresentante legale del GAL di pertinenza; quello di cui al punto d) ognuno dal revisore legale o dal rappresentante legale del GAL di pertinenza per cui ne ricorrono le condizioni.

Si ribadisce che ciascun GAL può presentare una sola domanda di selezione, in forma individuale e/o in forma cooperativa, corrispondente a un solo PAL integrativo, pena l'inammissibilità di tutte le domande presentate.

Le domande di selezione carenti di uno o più degli allegati sopra elencati e/o trasmesse con modalità difformi da quelle sopra indicate sono irricevibili.

La Regione Puglia può richiedere, ex art. 6 c.1 lett. b) L. 241/1990, ogni ulteriore documentazione eventualmente ritenuta utile per l'istruttoria.

11. Criteri di selezione dei PAL integrativi

Le domande di selezione saranno valutate secondo i seguenti **criteri di selezione**:

1) Principio: PAL presentato in forma cooperativa da più GAL

Criterio	Valutazione	Punti
Numero di GAL partecipanti	>5	30
	>3 <5	15
	>2 <3	5

2) Principio: gli interventi proposti valorizzano il legno d'olivo sul territorio

Criterio	Valutazione	Punti
Il Piano propone interventi tesi a	Presenza di scheda di misura per la	10

favorire la valorizzazione del legno d'olivo sul territorio	valorizzazione del legno d'olivo sul territorio	

3) Principio: gli interventi proposti valorizzano il paesaggio

Criterio	Valutazione	Punti
Il Piano propone interventi tesi a favorire la valorizzazione del paesaggio	Presenza di scheda di misura per la valorizzazione del paesaggio	10

4) Principio: gli interventi proposti incentivano l'accorpamento fondiario

Criterio	Valutazione	Punti
Il Piano propone interventi tesi a favorire l'accorpamento fondiario	Presenza di scheda di misura per l'accorpamento fondiario	10

5) Principio: innovatività degli interventi

Criterio	Valutazione	Punti
Il Piano propone interventi indirizzati a partenariati locali	>30% del totale del budget destinato agli interventi 19.2	5
Il Piano propone interventi che prevedono la presenza di università e enti di ricerca	>30% del totale del budget destinato agli interventi 19.2	5
Interventi definiti sulla base di manifestazioni di interesse	Presenza di manifestazione di interesse	5

6) Principio: Descrizione dettagliata degli interventi proposti

Criterio	Valutazione	Punti
Schede di intervento conformi alle schede di misure del PSR	Totale	20
	Parziale	10
	Nulla	0

Il punteggio minimo ammissibile è pari a 30 punti.

12. Istruttoria delle domande di selezione

Le domande di selezione ricevibili sono sottoposte a una prima istruttoria consistente nell'assegnazione dei punteggi e nella determinazione della dotazione finanziaria di ciascuna proposta di PAL integrativo.Al termine della prima fase istruttoria è predisposta la graduatoria provvisoria delle domande di selezione ammissibili, approvata con determinazione dirigenziale, delle domande di selezione con indicazione specifica dei rispettivi punteggi e delle dotazioni finanziarie attribuite a ciascun PAL integrativo.

Sulla base di tale graduatoria, l'ufficio istruttore procede con la valutazione di merito della documentazione presentata e della proposta dei PAL integrativi. Verificate le condizioni generali di ammissibilità soggettive e oggettive, il contenuto del PdA integrativo è valutato dalla Struttura Regionale e, sulla base delle risultanze istruttorie, potrà emergere la necessità di apportare modifiche al PAL integrativo. In tal caso, le modifiche saranno richieste dall'ufficio istruttore tramite PEC che convocherà il GAL avviando, di fatto, la fase negoziale nell'ambito della quale saranno discusse e concordate le modifiche da apportare (precisazioni e integrazioni utili al perfezionamento dell'istruttoria).

Ciascun GAL o raggruppamento temporaneo la cui domanda di selezione sia risultata provvisoriamente ammissibile, riformula, su richiesta della Regione Puglia, la proposta di PAL integrativo in funzione delle eventuali ulteriori prescrizioni emerse durante l'istruttoria.

A seguito della ricezione e della verifica delle proposte rimodulate di PAL integrativo, la Regione Puglia approva con determinazione dirigenziale la graduatoria definitiva delle domande di selezione ammesse, dei rispettivi punteggi e le dotazioni finanziarie attribuite a ciascun PAL integrativo; contestualmente, si provvede all'impegno, in favore di ciascun GAL o del raggruppamento temporaneo, delle risorse assegnate per la gestione e animazione del PAL integrativo.

Lo schema della convenzione integrativa tra i GAL ammessi a finanziamento e la Regione Puglia sarà approvato con atto di Giunta Regionale che dovrà contestualmente delegare l'Autorità di Gestione del PSR Puglia 2014-2022 alla sua sottoscrizione.

13. Esecuzione del Piano di Azione Locale integrativo

In forza della convenzione sottoscritta con la Regione Puglia, il GAL è individuato quale soggetto responsabile dell'attuazione del Piano di Azione Locale integrativo. L'operato del GAL deve essere retto da criteri di economicità, efficacia, imparzialità, pubblicità e trasparenza, con un livello di garanzia non inferiore a quello cui sono tenute le pubbliche amministrazioni in forza delle disposizioni di cui alla L. 241/1990. Il GAL è, pertanto, obbligato al rispetto della normativa richiamata al paragrafo 2.

Interventi a bando.

Con riferimento agli interventi a bando, il GAL espleta le seguenti funzioni:

- predispone e pubblica il bando, previa validazione della Regione Puglia, sul proprio sito istituzionale e sul Bollettino Ufficiale della Regione Puglia;
- intraprende tutte le iniziative utili alla divulgazione dei bandi in favore dei potenziali beneficiari, rispondendo alle richieste di chiarimenti per la corretta presentazione delle domande di sostegno;
- istruisce le domande di sostegno presentate tramite SIAN in modalità dematerializzata esperendo tutte le necessarie verifiche di carattere tecnico e amministrativo, tra cui la comprova delle dichiarazioni rese dai richiedenti. Sulla scorta dell'istruttoria, il GAL approva le graduatorie delle

domande ammissibili e procede con i provvedimenti di concessione del sostegno;

- istruisce le domande di pagamento di anticipo, ove previsto dal bando, di acconto e di saldo presentate tramite SIAN, esperendo i necessari controlli di carattere tecnico e amministrativo, tra cui la verifica delle dichiarazioni sostitutive e l'esecuzione di visite in ottemperanza alle disposizioni normative.
- In caso di progetti cooperativi (raggruppamento temporaneo), gli interventi a Bando potranno essere gestiti da uno dei partecipanti su tutto il territorio dei GAL aderenti e tale modalità deve essere esplicitamente indicata nell'accordo di partenariato.

Con riferimento a tali interventi, la predisposizione della misura e del bando sul SIAN (salvo validazione che è a carico della Struttura regionale nonché del VCM (verificabilità e controllabilità delle misure), salvo la richiesta di autorizzazione (salvo validazione che è a carico della S.r., sarà effettuata dal GAL.

Periodicamente, il GAL verifica l'avanzamento finanziario e amministrativo dei singoli progetti ammessi a finanziamento e del PAL integrativo nel complesso, proponendo alla Regione Puglia le opportune azioni per la risoluzione delle criticità eventualmente riscontrate.

Nel caso di variazione del gruppo di partenariato (esclusione e/o recesso) si procede alla rideterminazione della dotazione finanziaria messa a disposizione per le attività a bando in misura pari alla quota parte ancora non oggetto di impegni giuridicamente vincolanti relativa al GAL escluso/receduto. Resta fermo che tutte le attività a bando per cui sono stati definiti impegni giuridicamente vincolanti verso terzi dovranno essere portati a termine secondo le regole stabilite nell'accordo di partenariato

Interventi a regia diretta.

La Regione Puglia predisporrà specifico atto amministrativo per l'attuazione degli interventi a regia diretta fissando i termini per la presentazione della domanda di sostegno e per l'ultimazione delle attività pertinenti, le condizioni di ammissibilità, gli obblighi e gli impegni. Con riferimento a tali interventi, la predisposizione della misura e del bando sul SIAN nonché del VCM (verificabilità e controllabilità delle misure) saranno a carico della struttura regionale.

Nel caso di variazione del gruppo di partenariato (esclusione e/o recesso) per eventuali progetti a regia diretta, l'importo concesso a valere sul progetto sarà decurtato dell'intera parte di pertinenza del GAL escluso/receduto il quale dovrà far fronte al pagamento degli impegni assunti verso i propri fornitori con fondi propri e dovrà procedere alla restituzione secondo le modalità stabilite nell'accordo.

14. Ricorsi e riesami

Avverso ogni provvedimento emesso nel corso del procedimento sarà possibile presentare, nei termini consentiti, ricorso gerarchico o ricorso giurisdizionale.

Il ricorso gerarchico è indirizzato all'Autorità di Gestione PSR Puglia 2014-2022 al seguente indirizzo PEC: autoritagestionepsr@pec.rupar.puglia.it

Non è consentito il ricorso per omessa lettura della PEC qualora la notifica dell'atto avverso il quale si ricorre è avvenuta tramite questo strumento di comunicazione.

Il ricorso giurisdizionale, invece, va presentato all'Autorità Giudiziaria competente nel rispetto delle

procedure e dei tempi stabiliti nell'ordinamento giuridico. La scelta dell'Autorità Giudiziaria competente va individuata dal beneficiario avendo riguardo all'oggetto del contendere.

Eventuali richieste di riesame, infine, devono essere presentate dal richiedente direttamente all'ufficio che ha curato l'istruttoria tecnico-amministrativa per la quale si chiede il riesame. La richiesta di riesame deve essere adeguatamente motivata e supportata da idonea documentazione, ove pertinente.

15. Varianti al PAL e proroghe per l'ultimazione degli interventi, sanzioni e revoche

Con riferimento alle varianti si fa riferimento a quanto previsto dalla convenzione tra Regione Puglia e GAL.

Gli interventi dovranno essere terminati entro il 31 dicembre 2025, salvo eventuale trascinamento nella programmazione PAC CSR Puglia 2023-2027 ove sarà possibile e comunque secondo le regole applicabili.

Eventuali infrazioni e/o irregolarità e/o anomalie e/o difformità nell'attuazione dei progetti saranno sanzionati secondo quanto previsto nelle disposizioni regionali aventi ad oggetto "Disciplina del regime di condizionalità ai sensi del Regolamento (UE) n. 1306/2013 e delle riduzioni ed esclusioni per inadempienze dei beneficiari dei pagamenti diretti e dei programmi di sviluppo rurale", relativamente alla disciplina in materia di riduzioni ed esclusioni di contributi pubblici ai sensi del Regolamento (UE) n. 809/2014 e del Regolamento (UE) n. 640/2014.

La revoca/decadenza totale o parziale del finanziamento può anche essere pronunciata a seguito delle risultanze di controlli effettuati da organi esterni, quali ad esempio Organi di Polizia, Carabinieri, Guardia di Finanza, ecc., al di fuori dei controlli rientranti nel procedimento amministrativo.

La Struttura regionale competente procederà a adottare, nei confronti del beneficiario, il conseguente provvedimento (atto di riduzione o revoca).

16. Relazioni con il pubblico

Ai sensi dell'art. 5 della L. 241/1990, responsabile del procedimento è il dr.agr. Cosimo Roberto Sallustio.

Eventuali chiarimenti potranno essere richiesti a mezzo PEC all'indirizzo:

- attuazioneleader.raccordopsr@pec.rupar.puglia.it
- attuazioneleader.strategiapsr@pec.rupar.puglia.it

17. Informativa e trattamento dati personali

I dati relativi all'attuazione del PAL integrativo e ai GAL sono trattati dalla Regione Puglia ai sensi della normativa in vigore in materia di protezione dei dati personali (Decreto Legislativo n. 196/2003, Regolamento (UE) 2016/679) e sono utilizzati per le finalità connesse alla realizzazione degli interventi in esso contenuti, anche con l'ausilio di mezzi elettronici, tramite soggetti delegati.

I dati relativi all'attuazione del PAL integrativo, così come riportati nel sistema informativo di monitoraggio finanziario, fisico e procedurale, saranno resi disponibili agli organi istituzionali deputati al monitoraggio e al controllo.

I dati relativi al finanziamento saranno resi disponibili al pubblico.

Qualora la Regione Puglia dovesse avvalersi di altri soggetti per l'espletamento delle operazioni relative al trattamento, l'attività di tali soggetti sarà in ogni caso conforme alle disposizioni di legge in materia. Per tali

finalità, i dati personali potranno essere comunicati a soggetti terzi, che li gestiranno quali responsabili del trattamento, esclusivamente per le finalità stesse.

18. Norme finali e di rinvio

Per tutto quanto non espressamente previsto dal presente Avviso, si rinvia alla normativa vigente.

Copia integrale del presente avviso, comprensivo dei relativi allegati, è pubblicato sul Bollettino Ufficiale della Regione Puglia e sul sito istituzionale della Regione Puglia: www.regione.puglia.it – Sezione Amministrazione trasparente in attuazione del D.Lgs. 33/2013.

19. Allegati al presente avviso

Modello 1	Schema domanda di accesso alla selezione
Modello 2	Schema di PAL integrativo
Modello 3	Dichiarazione assunzione impegni
Modello 4	Dichiarazione sostitutiva di atto notorio del Revisore Legale/ Legale rappresentante
Modello 6	Schema di accordo di partenariato

Modello 1

AVVISO PUBBLICO

Selezione proposte di integrazione ai Piani di Azione Locale (PAL) dei gruppi di azione locale (GAL) per la "Diversificazione dell'economia rurale e accorpamento fondiario" del Piano straordinario per la Rigenerazione Olivicola della Puglia, di cui all'art. 17 del Decreto Interministeriale del 6 marzo 2020, n. 2484 nell'ambito della sottomisura 19.2 del PSR Puglia 2014-2022

SCHEMA DI DOMANDA DI ACCESSO ALLA SELEZIONE DELLE PROPOSTE DI INTEGRAZIONE AL PIANO DI AZIONE LOCALE

Alla Regione Puglia Dipartimento Agricoltura, Sviluppo Rurale ed Ambientale Lungomare N. Sauro, n. 45/47 70121 BARI OGGETTO: Programma di Sviluppo Rurale per la Puglia 2014-2020.

Domanda di accesso alla selezione delle proposte di integrazione dei Piani di azione locali GAL

Il / La sottoscritto /a (Cognome e Nome) _____ nato/a a _____ in qualità di legale rappresentante del Gruppo di Azione Locale (individuato come mandatario del costituendo raggruppamento temporaneo, in caso di presentazione in forma cooperativa) _ _____ con sede legale in via _____ n _____ Comune_____CAP_____Prov_____ telefono_____ e-mail_____PEC_____

CHIEDE

- che il Gruppo di Azione Locale _____ (ovvero il raggruppamento temporaneo) sia ammesso alla selezione delle proposte di integrazione ai piani di azione locale (PAL) dei gruppi di azione locale (GAL) per la – "Diversificazione dell'economia rurale e accorpamento fondiario" del Piano straordinario per la Rigenerazione Olivicola della Puglia, di cui all'art. 17 del Decreto Interministeriale del 6 marzo 2020, n. 2484 nell'ambito della sottomisura 19.2 del PSR Puglia 2014-2022, allegata alla presente domanda.

Luogo – data **Firma**

Allega alla presente:

- Documento di riconoscimento

Modello 2

AVVISO PUBBLICO

Selezione proposte di integrazione ai piani di azione lo Piani di Azione Locale(PAL) dei gruppi di azione locale (GAL) per la "Diversificazione dell'economia rurale e accorpamento fondiario" del Piano straordinario per la Rigenerazione Olivicola della Puglia, di cui all'art. 17 del Decreto Interministeriale del 6 marzo 2020, n. 2484 nell'ambito della sottomisura 19.2 del PSR Puglia 2014-2022

SCHEMA di PAL

Il PAL deve contenere i seguenti elementi:

A. Parte generale

Descrizione del Piano di azione che traduca in azioni concrete gli obiettivi previsti per la "Diversificazione dell'economia rurale e accorpamento fondiario" del Piano straordinario per la Rigenerazione Olivicola della Puglia, di cui all'art. 17 del Decreto Interministeriale del 6 marzo 2020, n. 2484, attraverso il finanziamento di un insieme coerente di operazioni rispondenti a obiettivi e bisogni locali.

B. Per ogni intervento previsto

1. Base giuridica
2. Descrizione del tipo di intervento
3. Tipo di sostegno
4. Beneficiari
5. Costi ammissibili
6. Descrizione delle modalità individuate per assicurare la trasparenza delle procedure (di evidenza pubblica, conflitto di interessi, etc)
7. Condizioni di ammissibilità
8. Criteri di selezione (oggettivi: verificabili, controllabili e misurabili)
9. Importi e aliquote del sostegno
10. Rischi inerenti all'attuazione
11. Misure di attenuazione
12. Descrizione della compatibilità delle operazioni proposte con il quadro normativo dei Fondi SIE e con gli aiuti di stato
13. Indicazione dei target (espressi in termini qualitativi o quantitativi) misurabili per le realizzazioni e i

risultati

14. Piano finanziario aggiornato con separata indicazione della nuova dotazione finanziaria

Modello 3

AVVISO PUBBLICO

Selezione proposte di integrazione ai Piani di Azione Locale (PAL) dei gruppi di azione locale (GAL) per la "Diversificazione dell'economia rurale e accorpamento fondiario" del Piano straordinario per la Rigenerazione Olivicola della Puglia, di cui all'art. 17 del Decreto Interministeriale del 6 marzo 2020, n. 2484 nell'ambito della sottomisura 19.2 del PSR Puglia 2014-2022

DICHIARAZIONE ASSUNZIONE DI IMPEGNI

Con riferimento all'avviso pubblico per la selezione delle proposte di integrazione ai PAL dei GAL a valere sulla sottomisura 19.2, il/la sottoscritto/a_____nato/a a

___ il /__/_____ residente nel Comune di _____ _____ Via _____CAP_____Prov._____Tel. __ _____ Codice Fiscale _____nella sua qualità di Legale Rappresentante del GAL [2(1)]_____ con Codice fiscale n. _____ e sede operativa/effettiva nel Comune di _____ Via_____,

Partecipante al raggruppamento temporaneo costituito dai seguenti GAL (nel caso di raggruppamento temporaneo):

1.

2.

…

SI IMPEGNA

Per l'attuazione del PAL integrativo, a svolgere i compiti e a rispettare gli obblighi indicati nella convenzione sottoscritta con la Regione Puglia, comprese eventuali integrazioni e modifiche.

Dichiara inoltre

- di essere pienamente a conoscenza e di accettare incondizionatamente quanto contenuto nel Programma di Sviluppo Rurale per la Puglia 2014-2022, approvato con Decisione CE di esecuzione n. 8412 del 24 novembre 2015 e ss.mm.ii., e nel bando in oggetto;
- che il GAL possiede un'idonea struttura organizzativa ed un'adeguata capacità amministrativa e finanziaria atte ad attuare il PAL integrativo;
- che l'integrazione al PAL interessa il territorio dei Comuni individuati al paragrafo 3 "Ambito territoriale" dell'Avviso;
- di essere consapevole che la Regione effettuerà controlli su quanto dichiarato nella presente domanda e su quanto indicato nel PAL integrativo, anche visionando la documentazione conservata presso la sede del GAL o presso l'Ente delegato;

- di essere a conoscenza altresì delle vigenti disposizioni comunitarie, nazionali e regionali sullo sviluppo rurale e in materia di applicazione di riduzioni, di esclusioni e di sanzioni;
- di consentire ai funzionari dell'Amministrazione regionale, dell'Organismo pagatore – AGEA, delle Amministrazioni nazionali, dell'Unione Europea, della Corte dei Conti Europea e di altre Autorità competenti, l'acceso, in ogni momento e senza restrizioni, alle sedi del richiedente per le attività di ispezione previste, nonché a tutta la documentazione ritenuta dagli stessi necessaria ai fini dell'istruttoria e dei controlli;
- di impegnarsi nei confronti della Regione a dare immediata attuazione al PAL integrativo, nel caso di sua approvazione e finanziamento, nonché a provvedere a comunicare tempestivamente ogni eventuale esigenza di variazione tecnica o economica, anche ai fini della necessaria autorizzazione, compresa la rinuncia al contributo eventualmente ottenuto e, in caso di raggruppamento temporaneo, secondo quanto stabilito nell'accordo di partenariato;
- della conservazione presso la propria sede legale, ai fini del controllo tecnico amministrativo, per la durata degli impegni sottoscritti, dei documenti giustificativi secondo quanto previsto dall'art. 140 del Regolamento (UE) 1303/2013 e, in caso di raggruppamento temporaneo, secondo quanto stabilito nell'accordo di partenariato;
- del rispetto delle norme in materia di pubblicità, di pari opportunità e di appalti pubblici, nonché delle norme e dei principi relativi alla trasparenza, alla prevenzione della corruzione, alla parità di trattamento e alla non discriminazione;
- di impegnarsi a partecipare attivamente alla Rete Rurale Nazionale istituita ai sensi dell'articolo 54 del Regolamento (UE) n. 1305/2015;
- di esonerare la Regione da qualsiasi responsabilità conseguente a eventuali danni arrecati a terzi ed all'ambiente in attuazione del PAL integrativo e nella realizzazione fisica dello stesso;
- di essere a conoscenza che, in caso di mancato rispetto dei sopra citati impegni, potrà essere revocato il finanziamento erogato, con obbligo di restituire quanto in tale momento risulterà dovuto per capitale, interessi, spese e ogni altro accessorio.

Luogo, _____ data _____

IL DICHIARANTE

_____

La sottoscrizione non è soggetta ad autenticazione qualora sia apposta in presenza del dipendente addetto al ricevimento, ovvero nel caso in cui la dichiarazione sia presentata unitamente a copia fotostatica, non autenticata, di un documento di identità del sottoscrittore.

Si allega fotocopia del documento di riconoscimento del soggetto sottoscrittore:

Luogo - data **Firma**

Allega alla presente:

- Documento di riconoscimento del Legale Rappresentante

Modello 4

AVVISO PUBBLICO

Selezione proposte di integrazione ai Piani di Azione Locale (PAL) dei gruppi di azione locale (GAL per la "Diversificazione dell'economia rurale e accorpamento fondiario" del Piano straordinario per la Rigenerazione Olivicola della Puglia, di cui all'art. 17 del Decreto Interministeriale del 6 marzo 2020, n. 2484 nell'ambito della sottomisura 19.2 del PSR Puglia 2014-2022

DICHIARAZIONE SOSTITUTIVA DI ATTO DI NOTORIETÀ

(artt. 47 e 76 - D.P.R. 28 dicembre 2000, n. 445)

Con riferimento all'avviso pubblico per la selezione delle proposte di integrazione ai PAL dei GAL a valere sulla sottomisura 19.2", il/la sottoscritto/a_____ nato/a a _____ il /__/ residente nel Comune di _ Via___ CAP _____Prov._Tel. _____ Codice Fiscale_____ nella sua qualità di Revisore legale del GAL / Legale Rappresentante del GAL[1]_____con Codice fiscale n._e sede operativa/effettiva nel Comune di _____,

DICHIARA

la sussistenza del regime di separazione delle attività IVA[2].

Luogo - data

Firma

Allega alla presente:

- Documento di riconoscimento del Revisore legale del GAL/Legale Rappresentante del GAL

[1] Legale rappresentante in assenza di Revisore legale del GAL

[2] In presenza di attività economica del GAL

Modello 5

Schema di accordo di partenariato

Per l'attuazione del PAL integrativo con modalità di cooperazione per la Diversificazione dell'economia rurale e accorpamento fondiario" del Piano straordinario per la Rigenerazione Olivicola della Puglia, di cui all'art. 17 del Decreto Interministeriale del 6 marzo 2020, n. 2484, nell'ambito della sottomisura 19.2 del PSR Puglia 2014-2022

L'anno _____ giorno _____del mese di _____tra: il/la Sig./a _____Nato/a a _____il_____ e residente in _____ alla Via/Piazza _____n._____, in qualità di titolare/rappresentante legale della _____ con sede legale in _____ alla Via/Piazza_____ n. _____, codice ATECO_____, iscritta alla CCIAA di_____ con partita IVA _____, in qualità di "Soggetto Capofila" del Partenariato. E

(*indicare per tutti i soggetti partecipanti, i seguenti dati*): il/la sig./a _____Nato/a a _____il_____ e residente in _____ alla Via/Piazza _____n._____, in qualità di titolare/rappresentante legale della _____ con sede legale in _____ alla Via/Piazza_____ n. _____, codice ATECO_____, iscritto alla CCIAA di_____ con partita IVA_____, in qualità di "partner n.1" del Partenariato;

il/la Sig./a _____Nato/a a _____il_____ e residente in _____ alla Via/Piazza _____n._____, in qualità di titolare/rappresentante legale della _____ con sede legale in _____ alla Via/Piazza_____ n. _____, codice ATECO_____, iscritto alla CCIAA di_____ con partita IVA_____, in qualità di "partner n.2" del Partenariato

il/la Sig./a _____Nato/a a _____il_____ e residente in _____ alla Via/Piazza _____n._____, in qualità di titolare/rappresentante legale della _____ con sede legale in _____ alla Via/Piazza_____ n. _____, codice ATECO_____, iscritto alla CCIAA di_____ con partita IVA_____, in qualità di "partner n.__" del Partenariato di seguito individuati come "partner"

…

Premesso che:

- la Regione Puglia, con Determinazione dell'Autorità di Gestione n. ___ del __ ha approvato l'avviso relativo alla sottomisura 19.2 **"Sostegno per la "Diversificazione dell'economia rurale e accorpamento fondiario" del Piano straordinario per la Rigenerazione Olivicola della Puglia, di cui all'art. 17 del Decreto Interministeriale del 6 marzo 2020, n. 2484, nell'ambito della sottomisura 19.2 del PSR Puglia 2014-2022"**
- ogni raggruppamento deve sottoscrivere un accordo di partenariato tra i partner che individui il

Soggetto Capofila, gli obiettivi, le azioni, i tempi di realizzazione, i risultati e gli obblighi reciproci dei partner.

Tutto ciò premesso, le Parti convengono e stipulano quanto segue:

ARTICOLO 1 - PREMESSE ED ALLEGATI

Le premesse e gli allegati formano parte integrante e sostanziale del presente Accordo.

ARTICOLO 2 - OGGETTO DELL'ACCORDO

Con il presente Accordo le Parti intendono regolamentare i rapporti, le responsabilità, le modalità di interazione e funzionamento del partenariato finalizzato alla presentazione e l'attuazione del **PAL integrativo comune** denominato "……" (Allegato 1 –Format di Progetto) e disciplinare i singoli ruoli e compiti nonché gli impegni reciproci, inclusi quelli finanziari.

ARTICOLO 3 - DURATA DELL'ACCORDO

Il presente atto impegna le Parti dalla data di stipula dello stesso e cesserà ogni effetto alla data di estinzione di tutte le obbligazioni assunte e, comunque, non oltre il _____, fatto salvo per eventuali obblighi relativi a riservatezza e doveri di collaborazione, scambio di informazioni e rendicontazioni e controlli da parte dell'Autorità di Gestione o di altro Organismo di controllo. Il presente Accordo decadrà nel caso in cui il PAL integrativo comune non sia oggetto di alcun provvedimento di assegnazione di risorse.

ARTICOLO 4 - PAL INTEGRATIVO

Le attività del PAL integrativo saranno realizzate attraverso l'interazione e il confronto sistematico fra tutti i partner lungo l'intero percorso di cooperazione. Le scelte relative ai contenuti, alla gestione e al coordinamento del PAL sono definite in maniera condivisa, assicurando il confronto paritario tra i partner. Ciascun partner, per le proprie funzioni specifiche, concorre alla realizzazione degli obiettivi del PAL integrativo .

ARTICOLO 5 – PIANO FINANZIARIO DEL PROGETTO

Il PAL integrativo ha un piano finanziario previsionale ripartito per tipologia di interventi. I GAL partner potrebbero anche stabilire una ripartizione a monte delle risorse da destinare ai propri territori. Il piano finanziario previsionale diventerà definitivo a seguito dell'accoglimento della domanda di accesso alla selezione a valere sul presente avviso. Successivamente, potrà essere modificato ad invarianza del costo totale soltanto con l'accordo di tutti i Partner e per motivate ragioni di migliore riuscita del **PAL comune**, con specifica domanda di variante.

Ciascuna parte si fa carico delle spese sostenute autonomamente per l'esecuzione delle attività a valere sulla sottomisure 19.4, ove ammissibili.

ARTICOLO 6 – IMPEGNI DELLE PARTI

Il Soggetto Capofila e i Partner si impegnano ad implementare le azioni previste dal PAL comune, nel rispetto delle disposizioni del presente Accordo, della regolamentazione europea, nazionale e regionale, incluse le norme in materia di ammissibilità e giustificazione delle spese, di appalti pubblici, di aiuti di Stato e della concorrenza di mercato. Le Parti si obbligano al rispetto delle modalità e della tempistica previste per la realizzazione e la gestione del PAL comune, anche in relazione ai compiti e agli impegni finanziari spettanti a ciascun Partner. I partner si obbligano, ai sensi del paragrafo 5 dell'avviso recante "Condizioni di ammissibilità dei partner", a partecipare ad un unico PAL comune e a non presentare un PAL integrativo

individuale.

ARTICOLO 7 – RUOLO E COMPITI DEL SOGGETTO CAPOFILA

Il Soggetto Capofila ha il compito di presentare la domanda di accesso alla selezione di cui all'Avviso approvato con Determinazione dell'Autorità di Gestione PSR 2014-2022 n. …… del 2024.

Inoltre realizza le attività previste in collaborazione con gli altri partner secondo le modalità e le tempistiche previste dal PAL integrativo comune. Il Soggetto Capofila è responsabile dell'attuazione delle attività ad esso assegnate nel presente accordo e adempie a tutti gli obblighi derivanti dal provvedimento di ammissione della domanda di selezione e si impegna a svolgere, nonché a coordinare e gestire, le attività elencate di seguito necessarie a garantire la migliore attuazione del PAL.

Aspetti gestionali e amministrativi

a) Rappresenta tutti i Partner impegnati nell'attuazione del PAL comune ed è l'interlocutore di riferimento davanti all'Autorità di Gestione del PSR Puglia 2014-2022, alla SR e all'Organismo pagatore Agea, per qualsiasi tipo di richiesta di informazione e adempimento;

b) In caso di interventi a regia diretta comune compila la domanda di sostegno così come sarà specificato in apposito atto amministrativo della Regione in cui saranno indicati le modalità operative per la presentazione della domanda di sostegno e della relativa documentazione" e le eventuali domande di variante; in tal caso, sottoscrive e presenta la garanzia fideiussoria in nome e per conto del partenariato, in presenza di domanda di anticipazione, nella misura massima del 50% dell'aiuto concesso riferito alle voci di costi per investimenti ai sensi dell'art. 45 del Reg. 1305/2013;

c) Per gli interventi di cui alla precedente lettera b), in caso di applicazione di sanzioni amministrative e di riduzioni previste dalla regolamentazione nazionale e regionale applicabile, ne risponde all'Organismo Pagatore e all'Autorità di Gestione facendosene carico, in qualità di Soggetto Capofila. Fatto salvo il vincolo di responsabilità solidale del partenariato rispetto alle sanzioni amministrative e alle riduzioni accertate, il Soggetto Capofila potrà esercitare il diritto di rivalsa delle somme pagate, secondo le modalità stabilite al successivo art. 15 - Sanzioni, Riduzioni del presente Accordo;

d) Garantisce il coordinamento complessivo dell'attuazione del PAL comune facendo in modo che i partner, ciascuno per le proprie funzioni specifiche, concorrano alla realizzazione degli obiettivi di progetto e assicurando l'interazione e il confronto sistematico di tutti i Partner lungo tutto il percorso cooperativo;

e) Garantisce il rispetto delle disposizioni in materia di pubblicità e informazione e fornisce ai Partner tutte le informazioni e i documenti necessari per l'attuazione delle attività;

f) Informa l'AdG del PSR Puglia 2014-2022 nonché la Dirigente di Sezione sullo stato di attuazione e sui risultati del Progetto.

h) …. Altri impegni previsti dal partenariato

Aspetti finanziari

In caso di interventi a regia diretta comune:

a) Assicura il coordinamento finanziario e la rendicontazione dell'intervento stesso;

b) Predispone e invia alla Regione Puglia la/e DdS e le DdP secondo le modalità che saranno specificate in apposito atto amministrativo. A tal fine, provvede alla raccolta di tutta la documentazione giustificativa necessaria per la predisposizione delle domande di pagamento;

c) Riceve le risorse dall'Organismo pagatore Agea e provvede con tempestività alla loro ripartizione ai singoli partner sulla base delle spese da loro effettivamente sostenute, rendicontate e riconosciute;

d) In caso di recupero di somme indebitamente percepite, di accertamento di sanzioni amministrative e riduzioni, ne informa tempestivamente i partner interessati, provvede al recupero delle stesse e agli eventuali interessi di mora e le trasferisce all'organismo pagatore;

d) Custodisce e rende disponibile, su richiesta degli organi di controllo, copia della documentazione relativa al Progetto.

ARTICOLO 8 – RUOLO E COMPITI DEI PARTNER

Ciascun Partner si impegna a svolgere le attività che gli competono secondo quanto stabilito nel PAL comune. Si impegna, inoltre, a fornire la più ampia collaborazione per la realizzazione del PAL, garantendo coordinamento con il Soggetto Capofila e gli altri Partner, secondo le modalità e le tempistiche previste dalla scheda di progetto.

Tutti i Partner si impegnano a fornire gli elementi necessari per il coordinamento finanziario e amministrativo richiesti dal Soggetto Capofila nel caso di progetto a regia diretta attuato in comune; in tal caso, i compiti di ciascun partner sono di seguito elencati:

Aspetti gestionali e amministrativi

a) Informa immediatamente il Soggetto Capofila di qualunque evento che possa pregiudicare l'attuazione del Progetto e comunica le misure conseguentemente adottate o da adottare per portare a termine la propria parte di attuazione progettuale;

b) Rispetta le disposizioni in materia di pubblicità e informazione del Progetto;

c) Partecipa attivamente alla realizzazione del PAL comune;

d) Informa il Soggetto capofila sullo stato di attuazione e sui risultati delle attività progettuali di cui ha la responsabilità, inclusa la quantificazione degli eventuali indicatori, secondo le modalità e la tempistica previste dalla Struttura Regionale.

e) altro (a cura dei GAL)

Aspetti finanziari

In caso di interventi a regia diretta comune:

a) Trasmette al Soggetto Capofila tutte le informazioni e la documentazione giustificativa (contabile e non contabile) della spesa sostenuta;

b) In caso di recupero di somme indebitamente percepite, provvede al tempestivo versamento delle stesse e degli eventuali interessi di mora al Soggetto capofila, per la successiva restituzione all'Organismo pagatore.

c) È responsabile solidalmente con tutti i Partner per il pagamento di somme relative a sanzioni amministrative e riduzioni accertate dagli organismi competenti e s'impegna a versare tempestivamente al Soggetto Capofila le somme dovute.

d) Si rende disponibile ai controlli documentali e in loco da parte di tutte le autorità incaricate alla realizzazione di audit e controlli regionali, nazionali e comunitari;

e) Comunica al Soggetto Capofila tutte le informazioni e la documentazione necessaria per rispondere alle esigenze degli organi di controllo;

f) Custodisce e rende disponibile, su richiesta degli organi di controllo, la documentazione originale relativa al Progetto.

ARTICOLO 9 – CIRCUITO FINANZIARIO

In caso di progetto a regia diretta comune, il Soggetto Capofila trasmette la domanda di pagamento all'Organismo pagatore Agea, a seguito del ricevimento delle rendicontazioni dei singoli Partner, completa della relativa documentazione giustificativa; lo stesso acquisisce i pagamenti dall'Organismo pagatore. Questi ultimi vengono effettuati su un conto corrente dedicato intestato al Soggetto Capofila del partenariato. Il Soggetto Capofila ricevute le somme dall'Organismo pagatore sul conto corrente dedicato, le ripartisce tempestivamente a ciascun partner sulla base delle spese effettivamente sostenute e rendicontate.

ARTICOLO 10 – CONFIDENZIALITÀ

Le parti si impegnano a mantenere la riservatezza su qualsiasi documento, informazione o altro materiale direttamente correlato all'esecuzione del Progetto, debitamente qualificato da riservatezza, la cui diffusione possa causare pregiudizio ad altre parti. La riservatezza è applicata fatte salve le regole di pubblicazione a livello di pubblicità europea.

ARTICOLO 11 – INADEMPIMENTO ED ESCLUSIONE

In caso di inadempimento degli obblighi e dei compiti di partenariato dettagliati negli articoli da 6 a 8, il Soggetto Capofila richiede, tempestivamente e per iscritto, al responsabile di porre fine all'inadempimento con immediatezza e ne dà comunicazione agli altri Partner. Se l'inadempimento perdura oltre il termine concordato, il Soggetto Capofila può decidere, di concerto e con gli altri Partner e all'unanimità, di escludere il Partner in questione.

Nel caso in cui l'inadempimento possa arrecare pregiudizio alla realizzazione del PAL comune, il Soggetto Capofila, di concerto con gli altri Partner e all'unanimità, potrà decidere per l'esclusione del Partner dal presente accordo e dal proseguo delle attività progettuali. Se il mancato rispetto degli obblighi è attribuibile al Soggetto Capofila, le regole di questo articolo si applicano allo stesso modo. Ove sia escluso il Soggetto capofila nominato nel presente Accordo, gli altri Partner dovranno contestualmente provvedere alla sua sostituzione e comunicarla alla SR. Tutte le variazioni nella composizione del partenariato devono comunque essere oggetto di domanda di variante presso la SR.

ARTICOLO 12 – POSSIBILITÀ DI RECESSO DI UN PARTNER

I Partner per gravi e giustificati motivi potranno recedere dal partenariato e dall'Accordo, formalizzando per iscritto tale decisione al Soggetto Capofila, che ne dà immediata comunicazione agli altri Partner. Le variazioni nella composizione del gruppo di partenariato deve essere oggetto di domanda di variante presso la SR.

ARTICOLO 13 – MODIFICHE FINANZIARIE A SEGUITO DI VARIAZIONE DEL PARTENARIATO

Nel caso di variazione del gruppo di partenariato (esclusione e/o recesso) si procede alla rideterminazione della dotazione finanziaria totale ammessa per il PAL integrativo comune nel modo seguente:

1. della quota parte ancora non oggetto di impegni giuridicamente vincolanti relativa al GAL

escluso/receduto. Resta fermo che tutte le attività a bando per cui sono stati definiti impegni giuridicamente vincolanti verso terzi dovranno essere portati a termine secondo le regole stabilite nel presente atto *da parte dei GAL del partenariato*;

2. nel caso di eventuali progetti a regia diretta, l'importo concesso a valere sul progetto sarà decurtato dell'intera parte di pertinenza del GAL escluso/receduto il quale dovrà far fronte al pagamento degli impegni assunti verso i propri fornitori con fondi propri e dovrà procedere alla restituzione secondo le modalità stabilite nel presente accordo *da parte dei GAL del partenariato*.

ARTICOLO 14 – MODIFICHE E INTEGRAZIONI DEL PRESENTE ACCORDO

Il presente Accordo potrà essere modificato e/o integrato solo con decisione assunta dal partenariato all'unanimità dei suoi Partner, previa autorizzazione da parte della SR. A seguito di tale decisione le modifiche deliberate saranno recepite e, se necessario, si perfezionerà un nuovo Accordo di partenariato sostitutivo del presente, per atto scritto e firmato da tutte le Parti.

ARTICOLO 15 – NORME APPLICABILI E FORO COMPETENTE

Le Parti convengono che il presente accordo e i rapporti da esso scaturenti siano regolati dalla legislazione italiana. Il Foro di_____ sarà competente in modo esclusivo per qualsiasi controversia dovesse sorgere tra i contraenti in relazione al presente accordo.

ARTICOLO 16 – DISPOSIZIONI FINALI

Il presente Accordo sarà soggetto a registrazione solamente in caso d'uso. Le spese di registrazione sono a carico della parte richiedente. Il presente atto è composto da pagine singole e viene integralmente sottoscritto dalle parti dopo averlo letto e confermato. Il presente accordo è firmato dai rappresentanti delle parti che hanno deciso di partecipare al progetto "_____".

Per quanto possa occorrere, le Parti approvano espressamente, ai sensi e per gli effetti dell'art. 1341, 2°comma, del Codice civile, l'art. 15 – Norme applicabili e Foro competente.

Il Soggetto Capofila: _____ I Partner: _____ _____

I GAL potranno prevedere ulteriori elementi non previsti nello schema, per esempio per disciplinare gli aspetti operativi nel caso si opti per la gestione degli interventi a Bando da parte di un partner.

SEZIONE SECONDA

Atti degli Enti locali e degli enti pubblici e privati

AMMINISTRAZIONE PROVINCIALE BARLETTA-ANDRIA-TRANI
Estratto decreto Settore 5° 1 luglio 2024, n. 35
Acquisizione sanante.

Oggetto: Sentenza TAR Puglia Bari - sez. III 11. 207 del 7 febbraio 2022 nel giudizio tra Cafagna Nunzia e altri c/Provincia cli Barletta Andria Trani - Procedura espropriativa relativa al fondo rustico, sito in Andria alla Contrada "Fratta", censito nel N.C.T. del Comune di Andria, al Fg. 38, P.lla 1295 (cx Fg.31-P.lla 2962) e Fg.38, P.lla 1296 (ex Fg.31, P.lla 2964).". Autorizzazione all'acquisizione coattiva sanante al demanio dell'Ente ai sensi dell'art 42 bis del D.P.R. 327/2001 ss.mm.ii.
Promotore dell'espropriazione: Settore 4 "Edilizia Scolastica - Programmazione rete scolastica e manutenzioni"
Decreto di acquisizione sanante ai sensi dell'art. 42 bis del D.P.R. 327/2001 ss.mm.ii.

IL DIRIGENTE

omissis

DECRETA

Art. 1) È pronunciata, ai sensi e per gli effetti dell'art. 42 bis del D.P.R. n. 327/01, e ss.mm.ii., in favore della Provincia di Barletta-Andria-Trani (C.F·.: 06931240722) con sede legale in Andria alla piazza S. Pio X 9, per le causali di cui in narrativa, l'acquisizione dell'area censita al Catasto Terreni del Comune di Andria Foglio 38, Particella 1295 (ex. Fg. 31-P.lla 2962) di mq 1.043 e Fg. 38, P.lla 1296 (ex. Fg. 31, P.lla 2964) di mq 1.076 rispettivamente in ditta Cafagna Nunzia, Cafagna Emanuella e Cafagna Federico (per 1/6 ciascuno nella qualità di eredi di Cafagna Riccardo) ed in ditta Zagaria Emanuella e Zagaria Vincenzo (per 1/4 ciascuno nella qualità di eredi di Cafagna Antonia), per il 100% dei diritti immobiliari per una superficie complessiva di mq. 2.119, occupati per consentire la realizzazione del "Liceo. Scientifico R. Nuzzi di Andria (BT) autorizzandone l'occupazione permanente con trasferimento del diritto di proprietà in capo all'Ente.

Art. 2) Per le motivazioni di cui alle premesse, in favore degli aventi diritto per il pregiudizio patrimoniale e non patrimoniale subito, la somma da riconoscere per l'acquisizione dell'intero fondo è determinata in ragione di euro 357.174,32. Detta somma è così composta: euro 213.469,63 a titolo di indennità di acquisizione, euro 21.347,00 a titolo di danno non patrimoniale ed euro 122.357,69 a titolo di risarcimento per il periodo di occupazione temporanea illegittima calcolato· nei limiti della prescrizione giusta sentenza del Tar n. 306/2021. Il pagamento dei predetti indennizzi spettanti ai proprietari, la cui titolarità sia accertata definitivamente ex art. 28 del D.P.R. 327/2001, si configura quale condizione sospensiva del trasferimento del diritto di proprietà in capo alla Provincia di Barletta-Andria-Trani, ai sensi e per gli effetti dell'art. 42 bis, 4 comma, del DPR 327/2001.

Art. 3) L'area interessata dal presente provvedimento viene trasferita nello stato di fatto e di diritto in cui si trova, salva la condizione sospensiva dell'avvenuto pagamento o deposito dell'indennità come sopra determinata.

Art. 4) Il presente provvedimento, ai sensi dell'art. 42 bis, comma 4, del D.P.R. n. 327/01, sarà notificato agli interessati, pubblicato nel Bollettino Ufficiale della Regione Puglia, registrato presso l'Ufficio del Registro e trascritto presso la Conservatoria dei Registri Immobiliari, a cura e spese del promotore dell'espropriazione. Per le aree interessate dal presente atto, richiamate al precedente art. 1), dovrà essere eseguita la voltura catastale a favore della Provincia di Barletta-Andria-Trani presso il competente Ufficio del Territorio. In ogni caso, il presente provvedimento sarà pubblicato all'albo pretorio *on line* del Comune di Andria, nel cui territorio ricadono le aree da trasferire,nell'osservanza delle disposizioni contenute nel D.P.R. 327/2001 e nella L.R. 3/2005.
Dalla data di trascrizione del presente decreto, ai sensi dell'art. 25, comma 3, del D.P.R. n. 327/01, tutti i diritti relativi alle aree da acquisire possono farsi valere esclusivamente sui relativi indennizzi.

Art. 5) L'Autorità emanante il presente atto di acquisizione coattiva sanante dovrà darne comunicazione, entro trenta giorni, alla Corte dei Conti, mediante trasmissione di copia integrale del provvedimento acquisitivo, ai sensi dell'art. 42 bis, comma 7, del D.P.R. 08 giugno 2001 n. 327.

Art. 6) Avverso il presente atto può essere proposto ricorso giurisdizionale, nei termini e con le modalità previste dal D.Lgs. 104/2010, recante il Codice del Processo Amministrativo. Si applicano le disposizioni previste dall'art. 53 del D.P.R. 327/01, per quanto concerne le controversie relative alla determinazione e la corresponsione dell'indennizzo dovuto, nonché la tutela giurisdizionale dei soggetti interessati, a qualsiasi titolo, dall'esecuzione del presente decreto.

Il Dirigente
Ing. Vincenzo GUERRA

COMUNE DI CAPURSO

Estratto decreti nn. 199/200/201 RG del 13 settembre 2024

Esproprio e determinazione urgente indennità di espropriazione.

AUTORITÀ ESPROPRIANTE

COMUNE DI CAPURSO

(per le circostanze di cui al D.P.R. 08/06/2001, n.327 e s.m.i.)

PNRR - PIANO NAZIONALE DI RIPRESA E RESILIENZA M5 C2 I2.1 - RIGENERAZIONE URBANA - EX CAMPI DI SPANDIMENTO (DEPURATORE COMUNALE DISMESSO) DI VIA MACCHIA DEI PRONI - REALIZZAZIONE DI UN BOSCO URBANO.

IL RESPONSABILE DEL SETTORE ASSETTO DEL TERRITORIO

PREMESSO CHE:

Omissis…

Con decreti del sottoscritto Responsabile del Settore Assetto del Territorio NN. 199/200/201 RG del 13/09/2024, si è proceduto alla determinazione urgente dell'indennità di espropriazione e all'esproprio delle aree interessate dall'intervento "RIGENERAZIONE URBANA - EX CAMPI DI SPANDIMENTO (DEPURATORE COMUNALE DISMESSO) DI VIA MACCHIA DEI PRONI - REALIZZAZIONE DI UN BOSCO URBANO"

VISTI:

- gli atti richiamati nelle premesse;
- la L. 241/90 e ss.mm.ii.
- la legge 15/5/1997, n.127;
- il D. Lgs. 18/8/2000, n. 267;
- la Legge Regionale 11/5/2001, n.13;
- il D.P.R. 8/6/2001, n.327 così come modificato dal D. Lgs. 27/12/2002, n.302;
- la Legge Regionale 22/2/2005, n.3;

COMUNICA CHE

l'indennità determinata in via provvisoria, offerta col presente atto, è indicata come segue:

Ditta catastale	Foglio	Particella	Superficie (mq)	Importo unitario (€/mq)	Importo totale (€)
SETTANNI KAROL PATRIZIA nata a omissis…	**13**	**1262**	**1175,00**	**5,11**	**6.004,25**
DI TARDO MARIA ANTONIA CARMELA nata a omissis…	**13** **13**	**1491** **1493**	**99,00** **89,00**	**5,11** **5,11**	**505,89** **454,79**
SAVINO CELESTE nata a omissis…	**13**	**333**	**34,00**	**5,11**	**173,74**

Qualora non venga condivisa l'indennità offerta, la ditta catastale proprietaria potrà presentare osservazioni

scritte e depositare documenti entro trenta giorni dal ricevimento del presente atto.

Al proprietario che accetta l'indennità determinata, la stessa verrà versata dopo la presentazione dei documenti attestanti la titolarità della proprietà, la libertà da ipoteche, trascrizioni pregiudizievoli e la mancanza di diritti di terzi.
In caso di rifiuto espresso o silenzio, si procederà a norma degli artt. 20 e 21 del D.P.R. 327/2001, previo deposito della somma alla Cassa Depositi e Prestiti.

D E C R E T A

In favore del Comune di Capurso c.f. n. 80015110721 è disposta l'espropriazione delle aree di seguito descritte necessarie per la esecuzione dei lavori di Ampliamento del Cimitero Comunale:

Ditta catastale	Foglio	Particella	Superficie (mq)
SETTANNI KAROL PATRIZIA nata a omissis…	**13**	**1262**	**1175,00**
DI TARDO MARIA ANTONIA CARMELA nata a omissis…	**13** **13**	**1491** **1493**	**99,00** **89,00**
SAVINO CELESTE nata a omissis…	**13**	**333**	**34,00**

L'esecuzione dei Decreti di Esproprio viene fissata per il **giorno 8 OTTOBRE 2024 alle ore 9,15** con la continuazione.

Si avverte che non presentandosi sul luogo dell'immobile indicato nel predetto giorno ed ora, personalmente o per mezzo di un procuratore, si procederà ugualmente alla redazione del verbale di consistenza ed immissione in possesso con l'assistenza di due testimoni la cui firma basterà a rendere valido il verbale che verrà redatto.

Il Responsabile del Procedimento è l'arch. Riccardo Lorusso, Responsabile del Servizio Espropri del Settore Assetto del Territorio del Comune di Capurso.

Incaricato di eseguire le necessarie operazioni tecniche è il Per. Agr. Giuseppe Tricase – tecnico incaricato con Determinazione n. 533/RG - 109/RS del 05/05/2023.

Il presente Decreto, dispone il passaggio del diritto di proprietà, sotto la condizione sospensiva che il medesimo Decreto sia notificato ed eseguito ai sensi dell'art.23 – comma 1 – lett. f) del D.P.R. 8/6/2001, n.327 e s.m.i.;

Con la redazione del verbale di consistenza ed immissione in possesso, alla dichiarazione di accettazione o deposito presso la Cassa Depositi e Prestiti delle indennità, il Decreto di Esproprio, sarà registrato presso l'Agenzia delle Entrate.

Sarà, inoltre, notificato alla ditta interessata, trascritto in termini d'urgenza presso la competente Conservatoria dei Registri Immobiliari, annotato nei registri catastali e pubblicato sul B.U.R.P.

Ai sensi dell'art. 25 – commi 1, 2 e 3 del D.P.R. 08/06/2001, n. 327 e s.m.i., il presente decreto, comporta l'estinzione automatica di tutti gli altri diritti reali o personali, gravanti sul bene espropriato, salvo quelli compatibili con i fini cui l'espropriazione è preordinata. Tutti i diritti relativi alle aree espropriate, possono essere fatti valere esclusivamente sull'indennità.

Chiunque si opponesse alle operazioni di cui sopra, incorrerà all'ammenda prevista dalla legge vigente.

La Forza Pubblica, se richiesta, dovrà prestare la propria assistenza per tutte le operazioni di esecuzione del presente atto.

Si richiede l'applicazione al presente atto delle agevolazioni di cui all'articolo 32 comma 2 del D.P.R. n. 601/1973

e successive modificazioni ed integrazioni, rientrando i trasferimenti in oggetto tra le ipotesi disciplinate dall'articolo 20 della legge 28 gennaio 1977 n. 10, come integrato dall'art. 1 comma 88, della Legge n. 205 del 27 dicembre 2017 (Legge di Stabilità 2018).

Esente da bollo, giuste leggi 21/11/1967, n.1149 e 22/10/1972, n.642.

Capurso, lì 13/09/2024

IL RESPONSABILE DEL SETTORE ASSETTO DEL TERRITORIO
arch. Riccardo Lorusso

COMUNE DI CONVERSANO

Estratto decreti nn. 33552-33553-33554-33557-33558-33559-33562-33567-33568-33570-33573-33575-33576-33577 del 30 agosto 2024

Esproprio e determinazione urgente indennità di espropriazione.

OGGETTO: PNRR "Piani Integrati, BEI, Fondo dei fondi - M5C2 Intervento 2.2 b)" art.21 D.L. 6 novembre 2021, n. 152, coordinato con la legge di conversione 29 dicembre 2021, n. 233. Intervento SUP&R+ "Sistema Urbano Parchi & Rigenerazione Riqualificazione Riequilibrio Risanamento Riuso Riorganizzazione Resilienza Rifunzionalizzazione".

Il RESPONSABILE AREA 9

Premesso:

omissis…

Che con decreti del Responsabile Area 9 del Comune di Conversano nn.33552-33553-33554-33557-33558-33559-33562-33567-3356833570-33573-33575-33576-33577 del 30/08/2024 si proceduto alla determinazione urgente delle indennità di espropriazione e all'esproprio delle aree interessate dai lavori in oggetto;

omissis…

VISTI:

- gli atti richiamati nelle premesse;
- la legge 15/5/1997, n.127;
- il D.P.R. 8/6/2001, n.327 così come modificato dal D. Lgs. 27/12/2002, n.302;
- la Legge Regionale 22/2/2005, n.3;

COMUNICA

Le indennità determinate in via provvisoria, offerte con i decreti sopra citati, indicate come segue:

- ditta catastale:
  Ardillo Elvira Maria omissis…
  c.f. mississ...
  Capacchione Anna Maria omissis…
  c.f.omissis…
  Ardillo Daniela omissis…
  c.f. (omissis)
  foglio 54 particella 364 sup. mq.1.220
  mq.1.220 x €.14,50/mq = €.17.690,00
  foglio 54 particella 842 sup. mq.553
  mq.553 x €.14,50/mq = €. 8.018,50

- **ditta catastale:**
  Bianco Ambrogio omissis…
  c.f.omissis…
  Bianco Angela omissis…
  c.f.omissis…

D'Alessandro Andrea omissis…
c.f.omissis
D'Alessandro Anita omissis…
c.f.omissis…
D'Alessandro Letizia omissis…
c.f.omissis…
D'Alessandro Vincenzo omissis…
c.f. (omissis)
Lorusso Loredana omissis…
c.f.omissis…
foglio 53 particella 844 sup. mq.260
mq.260 x €.14,50/mq = €. 3.770,00
foglio 53 particella 900 sup. mq.1.673
mq.1.673 x €.14,50/mq = €.24.258,50

- ditta catastale:
Bitetto Maria omissis…
foglio 54 particella 865 sup. mq.9
mq.9 x €.14,50/mq = €.130,50

- ditta catastale:
Campanella Sara Lina Anna Pia omissis…
c.f.omissis…
Campanella Alberto omissis…
c.f.omissis…
Campanella Giuseppe omissis…
c.f.omissis…
Campanella Massimiliano omissis…
c.f.omissis…
Durasanti Alba omissis…
c.f.omissis…
Loiacono Angela Anna Maria omissis…
c.f.omissis…
Loiacono Anna Angela omissis…
c.f.omissis…
Contento Claudio omissis…
c.f.omissis…
Cozzolongo Anna Carla Rita omissis…
c.f.omissis…
Cozzolongo Anna Carla Rita omissis…
c.f.omissis…
foglio 41 particella 3215 sup. mq.600
mq.600 x €.14,50/mq = €. 8.700,00
foglio 41 particella 4703 sup. mq.300
mq.300 x €.14,50/mq = €. 4.350,00
foglio 41 particella 4749 sup. mq.458
mq.458 x €.14,50/mq = €. 6.641,00
foglio 41 particella 4809 sup. mq.152
mq.152 x €.14,50/mq = €. 2.204,00
foglio 41 particella 4812 sup. mq.1.724

mq.1.724 x €.14,50/mq = €.24.998,00

- ditta catastale:
  Chiaffarata Cosimo omissis…
  c.f.omissis…
  foglio 54 particella 671 sup. mq.605
  mq.605 x €.14,50/mq = €.8.772,50
  foglio 54 particella 672 sup. mq.375
  mq.375 x €.14,50/mq = €.5.437,50

- ditta catastale:
  Coletta Luca Giuseppe omissis…
  c.f.omissis…
  foglio 54 particella 2167 sup. mq.615
  mq.615 x €.14,50/mq = €.8.917,50

- ditta catastale:
  De Palma Margherita omissis…
  c.f.omissis…
  foglio 65 particella 326 sup. mq.36
  mq.36 x €.14,50/mq = €. 522,00
  foglio 65 particella 514 sup. mq.496
  mq.496 x €.14,50/mq = €.7.192,00
  foglio 65 particella 631 sup. mq.420
  mq.420 x €.14,50/mq = €.6.090,00

- ditta catastale:
  Ingrassia Andrea omissis…
  c.f.omissis…
  Ingrassia Fonte Marilena omissis…
  c.f.omissis…
  foglio 65 particella 623 sup. mq.70
  mq.70 x €.14,50/mq = €.1.015,00

- ditta catastale:
  Lippolis Fonte Maria Carmela omissis…
  c.f.omissis…
  foglio 41 particella 4446 sup. mq.1.631
  mq.1.631 x €.14,50/mq = €.23.649,50

- ditta catastale:
  Natale Erminia omissis…
  c.f.omissis…
  foglio 54 particella 2073 sup. mq.209
  mq.209 x €.14,50/mq = €.3.030,50

- ditta catastale:
  Pace Angelo omissis…
  c.f.omissis…
  foglio 54 particella 13 sup. mq.2.240

mq.2.240 x €.14,50/mq = €.32.480,00
foglio 54 particella 14 sup. mq.4.886
mq.4.886 x €.14,50/mq = €.70.847,00
foglio 54 particella 70 sup. mq.5.329
mq.5.329 x €.14,50/mq = €.77.270,50
foglio 54 particella 541 sup. mq.810
mq.810 x €.14,50/mq = €.11.745,00
foglio 54 particella 893 sup. mq.4
mq.4 x €.14,50/mq = €. 58,00
foglio 54 particella 894 sup. mq.21
mq.21 x €.14,50/mq = €. 304,50
foglio 54 particella 895 sup. mq.22
mq.22 x €.14,50/mq = €. 319,00
foglio 54 particella 965 sup. mq.750
mq.750 x €.14,50/mq = €.10.875,00
foglio 54 particella 70 sup. mq.62 - manufatto
mq.62 x €.370,00/mq = €.22.940,00

- ditta catastale:
  Ramunni Giovanna omissis…
  c.f.omissis…
  foglio 54 particella 1380 sup. mq.6
  mq.6 x €.14,50/mq = €.87,00

- ditta catastale:
  Rossi Crescenza Pierina omissis…
  c.f.omissis…
  Rossi Maria Rosaria omissis…
  c.f.omissis…
  foglio 41 particella 4956 sup. mq.884
  mq.884 x €.14,50/mq = €.12.818,00

- ditta catastale:
  Sportelli Sisto Fedele Giovanni omissis…
  c.f.omissis…
  Sportelli Sisto Rosa omissis…
  c.f.omissis…
  foglio 41 particella 4884 sup. mq.451
  mq.451 x €.14,50/mq = €. 6.539,50
  foglio 41 particella 4994 sup. mq.1.349
  mq.1.349 x €.14,50/mq = €.19.560,50
  foglio 41 particella 4884 sup. mq.70 - fabbricato
  mq.70 x €.370,00/mq = €.25.900,00

Con la redazione del verbale di consistenza ed immissione in possesso verranno individuati eventuali manufatti da demolire, che saranno oggetto di apposito provvedimento integrativo di determinazione indennità.

Qualora non venga condivisa l'indennità offerta, la ditta catastale proprietaria potrà presentare osservazioni scritte e depositare documenti entro trenta giorni dal ricevimento del presente atto.

Al proprietario che accetta l'indennità determinata, è riconosciuto l'aumento del 10%. Detta indennità, verrà versata dopo la presentazione dei documenti attestanti la titolarità della proprietà e libertà della stessa da ipoteche e trascrizioni pregiudizievoli.
In caso di rifiuto espresso o silenzio, si procederà a norma degli artt.20 e 21 del D.P.R. 327/2001, previo deposito della somma alla Cassa Depositi e Prestiti.

DECRETA

In favore del Comune di Conversano c.f. n. 00812180727 è disposta l'espropriazione delle aree innanzi descritte, necessaria per la esecuzione lavori di **"**Piani Integrati, BEI, Fondo dei fondi - M5C2 Intervento 2.2 b)" art.21 D.L. 6 novembre 2021, n. 152, coordinato con la legge di conversione 29 dicembre 2021, n. 233. Intervento SUP&R+ "Sistema Urbano Parchi & Rigenerazione Riqualificazione Riequilibrio Risanamento Riuso Riorganizzazione Resilienza Rifunzionalizzazione**"**.

L'esecuzione dei decreti di esproprio, viene fissata per il **giorno 23 e 24/09/2024 a partire dalle ore 9.00** con la continuazione. Si avverte che non presentandosi sul luogo dell'immobile indicato nel predetto giorno ed ora, personalmente o per mezzo di un delegato, si procederà ugualmente alla redazione del verbale di consistenza ed immissione in possesso con l'assistenza di due testimoni la cui firma basterà a rendere valido il verbale che verrà redatto.

Il Responsabile del Procedimento è il sottoscritto Dott. For. Leonardo Lorusso.

Il Comune di Conversano è incaricato dell'esecuzione del presente provvedimento, avvalendosi dei Sig.ri:
Geom. Antonio Benedetto, tecnico comunale;
Per. Agr. Giuseppe Tricase, tecnico incaricato.

I decreti in argomento, dispongono il passaggio del diritto di proprietà, sotto la condizione sospensiva che i medesimi siano notificati ed eseguiti ai sensi dell'art.23 – comma 1 – lett.f) del D.P.R. 8/6/2001, n.327 e sm.i.;

Con la redazione dei verbali di consistenza ed immissione in possesso, alle dichiarazioni di accettazione o deposito presso la Cassa Depositi e Prestiti delle indennità, i decreti di esproprio, saranno registrati presso l'Agenzia delle Entrate.

Saranno, inoltre, notificati alle ditte interessate, trascritti presso la competente Conservatoria dei Registri Immobiliari, annotati nei registri catastali e pubblicati sul B.U.R.P.

Ai sensi dell'art.25 – commi 1,2 e 3 – del D.P.R. 08/06/2001, n.327 e s.m.i., il presente decreto, comporta l'estinzione automatica di tutti gli altri diritti reali o personali, gravanti sul bene espropriato, salvo quelli compatibili con i fini cui l'espropriazione è preordinata. Tutti i diritti relativi alle aree espropriate, possono essere fatti valere esclusivamente sull'indennità.

Chiunque si opponesse alle operazioni di cui sopra, incorrerà all'ammenda prevista dalla legge vigente.

La Forza Pubblica, se richiesta, dovrà prestare la propria assistenza per tutte le operazioni di esecuzione del presente atto.

Si richiede l'applicazione al presente atto delle agevolazioni di cui all'articolo 32 comma 2 del D.P.R. n. 601/1973 e successive modificazioni ed integrazioni, rientrando i trasferimenti in oggetto tra le ipotesi disciplinate dall'articolo 20 della legge 28 gennaio 1977 n. 10, come integrato dall'art. 1 comma 88, della Legge n. 205 del 27 dicembre 2017 (Legge di Stabilità 2018).

Esente da bollo, giusta leggi 21/11/1967, n.1149 e 22/10/1972, n.642.

Il RESPONSABILE AREA 9
Dott. for. Leonardo LORUSSO

COMUNE DI LIZZANO

Estratto decreto 9 settembre 2024, n. 12264

Acquisizione sanante al patrimonio indisponibile comunale.

Oggetto: Decreto di acquisizione, ex. art. 42-bis del D.P.R. 8 giugno 2001 n. 327, a favore del Comune di Lizzano dell'area di mq 520 inserita nel decreto di occupazione d'urgenza prot. n. 221 del 15/01/1999, individuata al foglio 11, quota parte della ex particella 1846, interessata dalla procedura espropriativa dei lavori di costruzione strade interne all'abitato, di cui al progetto approvato con delibera del Commissario ad Acta n.3/1998.

IL RESPONSABILE DEL SETTORE

Premesso che

Omissis …

DECRETA

Art. 1 - È pronunciata e disposta in favore del Comune di Lizzano, C.F. 80010030734, con sede in corso Vittorio Emanuele n. 54 – 74020 Lizzano, l'acquisizione sanante al patrimonio indisponibile dello stesso Comune di Lizzano, ex art. 42-bis d.P.R. n. 327/2001, delle aree illegittimamente occupate con destinazione viabilità pubblica ed in assenza di valido titolo a far data dal mese di febbraio 1999, di mq 520, individuate in catasto al foglio 11, quota parte della ex particella 1846 – attuale tratto di strada di via Sardegna compreso tra via XXIV Maggio e via F.lli Rosselli, come da verbale di immissione in possesso del 15/02/1999**,** occorsa per l'esecuzione dei lavori in oggetto, di proprietà della ditta catastale:

- Salatino Franco nato a … OMISSIS … il … OMISSIS … (proprietario ½)
- Salatino Rosanna nata a … OMISSIS … il … OMISSIS … (proprietario ½)

Art. 2 - Ai sensi e per gli effetti dell'art. 42 bis del D.P.R. n. 327/2001, l'indennizzo patrimoniale e non patrimoniale e l'indennità di occupazione illegittima spettante ai proprietari del bene indicati all'art. 1) del presente atto è stato quantificato come da relazione tecnica a firma della sottoscritta Responsabile del Settore Lavori pubblici, approvata con delibera di Giunta Comunale n. 131 del 23/05/2024 e recepita integralmente dal Consiglio Comunale con delibera n. 37 del 24/07/2024 che di seguito si riporta:

- superficie complessiva mq 520
- valore unitario attualizzato di € 0,86/mq
- importo complessivo € 1.059,62

come da seguente tabella:

Calcolo indennizzi		**Totali parziali**
Pregiudizio patrimoniale (art. 42-bis, commi 1 e 3, del D.P.R. n. 321/2001 e s.m.i.)	€ 0,86 x 520 mq	€ 447,20
Pregiudizio non patrimoniale (art. 42-bis, comma 1, del D.P.R. n. 327/2001e s.m.i.)	€ 447,20 x 10%	€ 44,72
Indennità di occupazione illegittima	€ 447,20 x gg. 9267 / 365 x 5%	€ 567,70
(interesse del 5% annuo sul valore venale di € 447,20: dal 15/02/1999 al 30/06/2024 (n. giorni 9267) (art. 42-bis, comma 3, del D.P.R. n. 327/2001 e s.m.i.)		
	Totale	**1.059,62**

Art. 3 – Il presente provvedimento di acquisizione sanante reca l'indicazione delle circostanze che hanno condotto alla indebita utilizzazione dell'area e la data dalla quale essa ha avuto inizio, ed è specificamente motivato in riferimento alle attuali ed eccezionali ragioni di interesse pubblico che ne giustificano l'emanazione, valutate comparativamente con i contrapposti interessi privati ed evidenziando l'assenza di ragionevoli alternative alla sua adozione.

Art. 4 – In ipotesi di accettazione dell'importo totale indicato all'art. 2, i proprietari devono consegnare al Comune di Lizzano entro 10 (dieci) giorni dalla data di avvenuta notifica del presente Decreto, una Dichiarazione congiunta irrevocabile di accettazione resa in forma di dichiarazione sostitutiva di atto di notorietà ex art. 47 d.P.R. n. 445/2000 s.m.i., accompagnata da apposita Certificazione dell'Ufficio dei Registri Immobiliari ovvero da Attestazione notarile della titolarità degli immobili comprovante la piena e libera proprietà dei beni ovvero ancora da idonea Certificazione ex art. 46 d.P.R. n. 445/2000 contenente la dichiarazione espressa dell'assenza di diritti o azioni di terzi sui medesimi beni interessati; qualora i beni siano gravati da diritti di terzi, la dichiarazione di accettazione deve essere accompagnata da idonea documentazione liberatoria.
In caso di rifiuto della somma o di inutile decorso del termine stabilito o di difetto di libertà del bene, la stessa somma sarà depositata in favore dell'avente diritto presso la Cassa Depositi e Prestiti, con oneri a carico del proprietario per lo svincolo della stessa.

Art. 5 – La consistenza descritta viene trasferita nello stato di fatto e di diritto in cui si trova, ed ai sensi dell'art. 25 del D.P.R. n. 327/2001, l'acquisizione del diritto di proprietà comporta l'estinzione automatica di tutti gli altri diritti reali e o personali gravanti sul bene espropriato, salvo quelli compatibili con i fini cui l'acquisizione è preordinata.

Art. 6 – Il passaggio di proprietà è sottoposto alla condizione sospensiva del pagamento delle somme dovute, ovvero del loro deposito nelle forme di legge, in caso di mancata riscossione spontanea da parte degli aventi diritto.

Art. 7 – È disposta la notifica del presente decreto alla ditta catastale proprietaria ai sensi del D.P.R. n. 327/2001, art. 42-bis, comma 4, ultimo periodo.

Art. 8 – Il presente decreto, adottato in carta libera, sarà pubblicato sul Bollettino Ufficiale della Regione Puglia, all'Albo Pretorio on line del Comune di Lizzano e sul sito ufficiale nella sezione Amministrazione Trasparente, nonché registrato, trascritto e volturato presso l'Agenzia delle Entrate – Ufficio di Taranto, a termini di legge e a cura e spese del Comune di Lizzano.

Art. 9 – Ai sensi dell'art. 3, comma 4, della Legge n. 241/1990, avverso il presente decreto è ammessa impugnazione mediante ricorso avanti al TAR competente entro 60 giorni dalla notificazione ovvero, in alternativa, mediante ricorso straordinario al Presidente della Repubblica entro 120 giorni dalla medesima data.

Art. 10 – Entro trenta giorni dalla sua emanazione, il presente decreto sarà trasmesso in copia integrale alla Corte dei Conti in sede di controllo.

Dalla Residenza municipale, lì 09 settembre 2024

Il Responsabile del Settore Lavori pubblici
arch. Rosanna Borsci

COMUNE DI LIZZANO

Estratto decreto 9 settembre 2024, n. 12266.

Acquisizione sanante al patrimonio indisponibile comunale.

Oggetto: Decreto di acquisizione, ex. art. 42-bis del D.P.R. 8 giugno 2001 n. 327, a favore del Comune di Lizzano delle aree individuate al foglio 11, particella 2766 di mq 298, derivata da porzione della ex particella 1846, in seguito ai lavori di costruzione di strade interne all'abitato, di cui al progetto approvato con delibera G.C. n. 191/2005.

IL RESPONSABILE DEL SETTORE

Premesso che

Omissis …

DECRETA

Art. 1 - È pronunciata e disposta in favore del Comune di Lizzano, C.F. 80010030734, con sede in corso Vittorio Emanuele n. 54 – 74020 Lizzano, l'acquisizione sanante al patrimonio indisponibile dello stesso Comune di Lizzano, ex art. 42-bis d.P.R. n. 327/2001, delle aree illegittimamente occupate con destinazione viabilità pubblica ed in assenza di valido titolo a far data dal mese di gennaio 2006, di mq 298, individuate in catasto al foglio 11, particella 2766, riveniente dal frazionamento approvato il 22/09/2009 dall'Agenzia del Territorio - Ufficio provinciale di Taranto, con prot. n. 2009/168025**,** occorsa per l'esecuzione dei lavori in oggetto, di proprietà della ditta catastale:

- Salatino Franco nato a … OMISSIS … il … OMISSIS … (proprietario ½)
- Salatino Rosanna nata a … OMISSIS … il … OMISSIS … (proprietario ½)

Art. 2 - Ai sensi e per gli effetti dell'art. 42 bis del D.P.R. n. 327/2001, l'indennizzo patrimoniale e non patrimoniale e l'indennità di occupazione illegittima spettante ai proprietari del bene indicati all'art. 1) del presente atto è stato quantificato come da relazione tecnica a firma della sottoscritta Responsabile del Settore Lavori pubblici, approvata con delibera di Giunta Comunale n. 132 del 23/05/2024 e recepita integralmente dal Consiglio Comunale con delibera n. 38 del 24/07/2024 che di seguito si riporta:

- superficie complessiva mq 298
- valore unitario attualizzato di € 0,86/mq
- importo complessivo € 518,67

come da seguente tabella:

Calcolo indennizzi		**Totali parziali**
Pregiudizio patrimoniale (art. 42-bis, commi 1 e 3, del D.P.R. n. 321/2001 e s.m.i.)	€ 0,86 x 298 mq	€ 256,28
Pregiudizio non patrimoniale (art. 42-bis, comma 1, del D.P.R. n. 327/2001e s.m.i.)	€ 256,28 x 10%	€ 25,63
Indennità di occupazione illegittima (interesse del 5% annuo sul valore venale di € 256,28: dal 12/01/2006 al 30/06/2024 (n. giorni 6.744) (art. 42-bis, comma 3, II del D.P.R. n. 327/2001 e s.m.i.)	€ 256,28 x gg. 6.744 / 365 x 5%	€ 236,76
	Totale	**518,67**

Art. 3 – Il presente provvedimento di acquisizione sanante reca l'indicazione delle circostanze che hanno condotto alla indebita utilizzazione dell'area e la data dalla quale essa ha avuto inizio, ed è specificamente

motivato in riferimento alle attuali ed eccezionali ragioni di interesse pubblico che ne giustificano l'emanazione, valutate comparativamente con i contrapposti interessi privati ed evidenziando l'assenza di ragionevoli alternative alla sua adozione.

Art. 4 – In ipotesi di accettazione dell'importo totale indicato all'art. 2, i proprietari devono consegnare al Comune di Lizzano entro 10 (dieci) giorni dalla data di avvenuta notifica del presente Decreto, una Dichiarazione congiunta irrevocabile di accettazione resa in forma di dichiarazione sostitutiva di atto di notorietà ex art. 47 d.P.R. n. 445/2000 s.m.i., accompagnata da apposita Certificazione dell'Ufficio dei Registri Immobiliari ovvero da Attestazione notarile della titolarità degli immobili comprovante la piena e libera proprietà dei beni ovvero ancora da idonea Certificazione ex art. 46 d.P.R. n. 445/2000 contenente la dichiarazione espressa dell'assenza di diritti o azioni di terzi sui medesimi beni interessati; qualora i beni siano gravati da diritti di terzi, la dichiarazione di accettazione deve essere accompagnata da idonea documentazione liberatoria.
In caso di rifiuto della somma o di inutile decorso del termine stabilito o di difetto di libertà del bene, la stessa somma sarà depositata in favore dell'avente diritto presso la Cassa Depositi e Prestiti, con oneri a carico del proprietario per lo svincolo della stessa.

Art. 5 – La consistenza descritta viene trasferita nello stato di fatto e di diritto in cui si trova, ed ai sensi dell'art. 25 del D.P.R. n. 327/2001, l'acquisizione del diritto di proprietà comporta l'estinzione automatica di tutti gli altri diritti reali e o personali gravanti sul bene espropriato, salvo quelli compatibili con i fini cui l'acquisizione è preordinata.

Art. 6 – Il passaggio di proprietà è sottoposto alla condizione sospensiva del pagamento delle somme dovute, ovvero del loro deposito nelle forme di legge, in caso di mancata riscossione spontanea da parte degli aventi diritto.

Art. 7 – È disposta la notifica del presente decreto alla ditta catastale proprietaria ai sensi del D.P.R. n. 327/2001, art. 42-bis, comma 4, ultimo periodo.

Art. 8 – Il presente decreto, adottato in carta libera, sarà pubblicato sul Bollettino Ufficiale della Regione Puglia, sull'Albo Pretorio on line del Comune di Lizzano e sul sito ufficiale nella sezione Amministrazione Trasparente, nonché registrato, trascritto e volturato presso l'Agenzia delle Entrate – Ufficio di Taranto, a termini di legge e a cura e spese del Comune di Lizzano.

Art. 9 – Ai sensi dell'art. 3, comma 4, della Legge n. 241/1990, avverso il presente decreto è ammessa impugnazione mediante ricorso avanti al TAR competente entro 60 giorni dalla notificazione ovvero, in alternativa, mediante ricorso straordinario al Presidente della Repubblica entro 120 giorni dalla medesima data.

Art. 10 – Entro trenta giorni dalla sua emanazione, il presente decreto sarà trasmesso in copia integrale alla Corte dei Conti in sede di controllo.

Dalla Residenza municipale, lì 09 settembre 2024

Il Responsabile del Settore Lavori pubblici
arch. Rosanna Borsci

COMUNE DI MANDURIA

Estratto Determinazione 27 agosto 2024, n. 1055.

VERIFICA DI ASSOGGETTABILITÀ A VAS L.R.44/2012 DEL "P.U.M.S. - PIANO URBANO MOBILITÀ SOSTENIBILE". PROVVEDIMENTO DI NON ASSOGGETTABILITA' A VAS.

Autorità Procedente: Area 4 Sviluppo del Territorio - Servizio Urbanistica - Ufficio Pianificazione del Territorio

Autorità Competente: Area 7 - Servizi Ambientali ed Ecologia.

Il Responsabile dell'Area 7 – Servizi Ambientali ed Ecologia
Autorità Competente

Premesso che

OMISSIS…

RITENUTO

- alla luce di quanto sopra esposto, che si intende qui integralmente richiamato, di provvedere con il presente atto di dichiarare assolti gli adempimenti in materia di Valutazione Ambientale Strategica e, conseguentemente, di escludere dall'assoggettabilità alla procedura VAS di cui alla L.R. 44/2012 il "PIANO URBANO PER LA MOBILITA' SOSTENIBILE", come espresso nel parere della "C.L.P., VAS e VIA" sopra riportato ed alle condizioni in esso esplicitate, richiamanti, tra l'altro, i pareri espressi dagli Enti coinvolti;
- altresì di dover precisare che il presente provvedimento non esonera l'Autorità procedente all'acquisizione di autorizzazioni, intese, concessioni, licenze, pareri, nulla osta e assensi comunque denominati in materia ambientale, qualora ne ricorrano le condizioni per l'applicazione;

OMISSIS…

DETERMINA

1. **di DICHIARARE** le premesse, che qui si intendono integralmente riportate, parte integrante e sostanziale del presente provvedimento;
2. **di DICHIARARE** assolti gli adempimenti in materia di Valutazione Ambientale Strategica e, conseguentemente, di **escludere dall'assoggettabilità alla procedura di VAS** di cui alla L.R. 44/2012, artt. 9 e 15, il "PIANO URBANO PER LA MOBILITA' SOSTENIBILE" in quanto non comportante impatti significativi sull'ambiente, come espresso nel parere della "C.L.P.-VAS e VIA". P.U.M.S. composto dai seguenti elaborati trasmessi in data 22.07.2024, con prot. 43720:

ID_ELAB	CODICE	NOME ELABORATO	REDAZIONE
Relazioni			
1	**QC**	Relazione Generale di Piano - Quadro Conoscitivo	Ottobre 2023/REV.1 Luglio2024
2	**LI**	Linee di Indirizzo	Ottobre 2023/REV.1 Luglio2024
3	**RP**	Report Partecipazione	Marzo 2024
19	**PP**	Relazione Generale di Piano - Proposta di Piano	Marzo 2024 /REV.1 Luglio 2024
Procedura di Verifica di Assoggettabilità a VAS			
4	**RPA**	Rapporto Preliminare per Verifica di Assoggettabilità a VAS Conoscitivo	Marzo 2024 /REV.1 Luglio 2024
29	**ALL1**	**ALL1 – RPA**	**LUGLIO 2024**

30	**ALL2**	**ALL2- RPA Relazione di Sintesi delle Integrazioni al Piano per VA a VAS e Osservazioni**	**LUGLIO 2024**
TAV.I - Inquadramento			
5	**TAV IN1**	Inquadramento nel sistema delle tutele	Ottobre 2023/REV.1 Luglio2024
6	**TAV IN2**	Inquadramento Territoriale rispetto alle Reti Regionali di Trasporto	Ottobre 2023
TAV.A – Analisi			
7	**TAV A1**	Rete Viaria - Classificazione funzionale	Ottobre 2023
8	**TAV A2**	Incidentalità	Ottobre 2023
9	**TAV A3**	Sosta e gestione della viabilità	Ottobre 2023
10	**TAV A4**	Infrastrutture per la mobilità dolce	Ottobre 2023
11	**TAV A5**	Pedonalità	Ottobre 2023
12	**TAV A 6.1**	TPL Trasporto Pubblico Locale Extraurbano	Ottobre 2023
13	**TAV A 6.2**	TPL Trasporto Pubblico Locale Urbano	Ottobre 2023
14	**TAV A7**	Attrattori	Ottobre 2023
15	**TAV A8**	Zonizzazione - Diagramma Linee di Desiderio	Ottobre 2023
16	**TAV A9**	La mobilità da e verso Manduria	Ottobre 2023
17	**TAV 10**	Mobilità scolastica	Ottobre 2023
18	**TAV 11**	La partecipazione	Ottobre 2023
TAV.P - Proposta di Piano			
20	**Tav P0**	Strategia di Piano	Marzo 2024
21	**Tav P1**	Circolazione e interventi di moderazione del traffico	Marzo 2024 /REV.1 Luglio 2024
22	**Tav P2**	Mobilità pedonale	Marzo 2024 /REV.1 Luglio 2024
23	**Tav P3**	Sosta	Luglio 2024
24	**Tav P4.1**	Mobilità ciclistica - rete comunale	Marzo 2024 /REV.1 Luglio 2024
25	**Tav P4. 2**	Mobilità ciclistica - rete urbana	Marzo 2024 /REV.1 Luglio 2024
26	**Tav. P5**	Trasporto Pubblico Locale	Marzo 2024 /REV.1 Luglio 2024
27	**Tav. P6**	Mobilità Scolastica	Luglio 2024
28	**Tav P7**	Zona costiera	Luglio 2024

Reperibili al seguente link:

https://www.dropbox.com/scl/fo/z91zyoy3od95rje41yo5d/AGDHVrywHvd_dl6x83CAzwQ?rlkey=p4a6sxsedtvr911po78ql1dx6&dl=0**;**

3. Di **PRECISARE** che il presente provvedimento non esonera il Comune di Manduria dall'acquisizione di ogni altro parere e/o autorizzazione per norma previsti;

4. di **DEMANDARE** all'autorità procedente l'ottemperanza delle prescrizioni impartite nell'ambito dell'approvazione del piano in oggetto;

5. di **DICHIARARE** che il presente provvedimento non comporta movimenti contabili;

6. di **TRASMETTERE** il presente provvedimento

- alla Regione Puglia, Sezione Autorizzazioni Ambientali, in quanto Ente delegante ai sensi della L.R. 44/2012;

- all'Autorità Procedente: Comune di Manduria – Area 4 Sviluppo del Territorio – Servizio Urbanistica

– Ufficio Pianificazione del Territorio;

- all'Ufficio del Bollettino Ufficiale della Regione Puglia per la sua pubblicazione, in estratto, sul BURP;

7. di dare atto, altresì ai sensi dell'art. 6 bis della legge n. 241/90 e dell'art. 1, comma 9, lett. e) della legge n. 190/2012 della insussistenza di cause di conflitto di interesse anche potenziale nei confronti del responsabile del presente procedimento;

8. di dare atto che il presente provvedimento dovrà essere pubblicato secondo le previsioni del D. Lgs. n. 33 del 2013 e s.m.i. e del Piano sulla Trasparenza e Integrità nel sito istituzionale del Comune di Manduria, secondo modalità che assicurino il rispetto delle previsioni in materia di trattamento dei dati personali e secondo i principi di trasparenza e pertinenza degli atti amministrativi.

IL RESPONSABILE AREA 7 - Autorità Competente
ARCH. SERGIO LUDOVICO

COMUNE DI MINERVINO MURGE
Delibera C.C. 19 luglio 2024, n. 26
MODIFICA ARTICOLI STATUTO

L'anno **duemilaventiquattro**, il mese di **luglio**, il giorno **diciannove**, a partire dalle ore **18:00**, nella Sala Consiliare, si è riunito il Consiglio Comunale, in sessione ordinaria in prima convocazione, in seduta pubblica. Presiede l'adunanza **Maria Laura MANCINI** in qualità di **Presidente del Consiglio.**
Dopo l'appello nominale effettuato, su richiesta della Sindaca, dal Segretario Generale, all'inizio della trattazione dell'argomento risultano:

MANCINI Maria Laura	**Presente**	**SINDACA**	RIZZI SABINO	**Presente**	**CONSIGLIERE**
NOBILE Michele	**Presente**	**CONSIGLIERE**	SARCINELLI MARIAMICHELA	**Presente**	**CONSIGLIERE**
BELLINI Maria	**Presente**	**CONSIGLIERE**	TAMBURRANO MICHELE	**Assente**	**CONSIGLIERE**
ROCCOTELLI LUIGI	**Presente**	**CONSIGLIERE**	SUPERBO Rosa	**Assente**	**CONSIGLIERE**
SINISI Sabatina	**Presente**	**CONSIGLIERE**	SCARPA Antonio	**Assente**	**CONSIGLIERE**
SCHIAVO Marilena Giovanna	**Presente**	**CONSIGLIERE**	RUBINO STEFANIA	**Assente**	**CONSIGLIERE**
BEVILACQUA Massimiliano	**Presente**	**CONSIGLIERE**			

Verbalizza la dr.ssa Martino Mignogna quale vice SEGRETARIO GENERALE.

La **Sindaca** introduce il sesto punto all'ordine del giorno: <<Modifica degli articoli dello statuto.>>

Sindaca:<<quindi quelli dello statuto sono relativi alla giunta. Vado a leggere quanto verrà modificato all'articolo 58 e 62.

• art. 58: composizione. La giunta comunale è composta dal sindaco, che la presiede e da un numero di assessori entro la misura massima prevista dalla legge. Il numero effettivo degli assessori, viene stabilito dal sindaco con gli atti di nomina. Nell'ambito della composizione della giunta, dev'essere garantita la rappresentanza di entrambi i sessi.

• art. 62: La giunta comunale esercita le funzioni attribuite alla sua competenza dalla legge e dallo statuto in forma collegiale, con le modalità stabilite dal regolamento. Per la validità dell'adunanza, è richiesto l'intervento della metà dei componenti, ed il voto favorevole della maggioranza dei presenti. In caso di parità, prevale il voto del Sindaco o di chi legittimamente presiede la seduta.

Ci sono interventi in merito?
Da quello che ricordo che è venuto fuori dalla commissione, si parlava di richiesta del numero da inserire nella composizione della giunta. Ricordo bene Consigliere Tamburrano? Io le volevo specificare che è stato indicato così previsto dalla legge senza indicare il numero, perché la legge stabilisce il numero, dei componenti della giunta in base al numero degli abitanti. Per tanto se dovesse cambiare e mutare la legge, muterà automaticamente e noi ci adegueremo senza stare nuovamente a modificare i numeri tutto qua.>>

Consigliere Tamburrano:<< Perfetto. Allora io spero di sbagliarmi, perché poi diventa tutto regolare e non ci

sono problemi. Perché cosa immagino io? A pensar male è un peccato diceva Andreotti, ma molte volte ci si azzecca. Prima di tutto, questa accelerazione su modificare alcuni punti dello statuto. Lo statuto che abbiamo noi è inadeguato, perché è nato nel 1990. Quando c'erano 30 consiglieri comunali. Ci siamo preoccupati di modificare il numero dei componenti della giunta, poi dirò il perché, ma non ci siamo accorti che lo statuto prevede che, la seconda convocazione del Consiglio Comunale, prevede un numero di 7 consiglieri. Ci vogliono secondo lo statuto, più consiglieri per fare la seconda convocazione che per fare la prima. Di questo non ci siamo accorti. Nel nostro statuto c'è ancora il difensore civico. Abolito per legge nel 2011. Io da mesi se non da anni, vado ripetendo, sediamoci a un tavolo, prendiamo una bozza e analizziamo passo per passo tutto lo statuto e lo modifichiamo. Quello che temo io e mi auguro di sbagliare…>>

Consigliere Roccotelli:<<Il regolamento consigliare parla di 4.>>

Consigliere Tamburrano:<<Il regolamento, ma lo statuto che è superiore al regolamento parla di 7. Va be ma questo è per fare una valutazione e dire che lo statuto va rivisto e modificato come regolamento quasi totalmente. La legge dice, all'art. 47 TUEL che è il vangelo per noi, che il sindaco il presidente un numero di Assessori stabilito dagli statuti. Un numero di Assessori stabilito dagli statuti. In questo caso, perché poi i sotterfugi nelle pieghe della legge si possono leggere tutti. Non dice che il numero degli assessori lo stabilisce il sindaco con i decreti, lo stabilisce lo statuto. Prima questione., Siccome qualcuno intravede faccio un discorso generale, intravede che in questa operazione la norma prevede che si possano nominare perché la legge è precedente alla legge Delrio, un numero di Assessori pari a un terzo dei consiglieri comunali, nel computo si conteggia anche il Sindaco, non vorrei che per questioni contingenti alla maggioranza consigliare, che potrebbe essere in una fase di rivisitazione della giunta, qualcuno possa immaginare che si possono nominare cinque assessori. Caro Consigliere Roccotelli le spiego il perché. Lo dico prima così non ci troviamo in difficoltà. Siccome la legge prevede che ci debbano essere due maschi in giunta l'ha detto il ministero nel 2019, e nessuno si è adeguato, e per fare questo posso vedere i sorrisi di condivisione per fare questo ci vuole solo il ricorso al TAR, siccome sapete benissimo che se nominate cinque assessori non c'è nessuno che spende 3.500 euro per fare ricorso al TAR, perché è l'unico modo per togliervi i cinque assessori, la legge Delrio è intervenuta successivamente è chiaro che dice quattro assessori. E avete ancora forza su questa norma statutaria dicendo che ci vuole la parità di genere. Non ci vuole la parità di genere. La legge dice che, l'altro sesso deve essere rappresentato dal 40%. Voi state approvando una norma statutaria in violazione della legge.>>

Consigliere Roccotelli:<<quote di genere previste. Non parla di quello che dici tu. Parla di quote di genere. Non solo ma, per i comuni con popolazione compresa tra i 3.000 e i 10.000 abitanti, la nomina è di massimo non dice che è a piacere, massimo quattro assessori. Questa è la legge.>>

Consigliere Tamburrano:<<La stessa legge Delrio dice che, l'altro sesso deve essere rappresentato in giunta da una quota del 40%. >>

Consigliere Roccotelli:<< Quando si parla di parità di genere, generalmente quando è nata questa legge, era per tutelare il genere femminile. Tant'è vero che adesso nelle scuole che non ci sono più i professori, sono tutte donne, nelle scuole è stato introdotta la quota azzurra che, è il 40% dei partecipanti al concorso devono essere maschi.>>

Sindaca:<<É il contrario, adesso sta succedendo in alcuni ambiti il contrario.>>

Consigliere Tamburrano:<< Siccome nel 1990 nello statuto avevano già inserito la parità di genere, siccome voglio ricordare a questi consiglieri che anche se non è stata resa pubblica nell'agosto 2019 il ministero della funzione pubblica ha scritto a questo comune dicendo di adeguare la giunta a quello che prevede la legge Delrio e non è stato fatto e se non viene fatto non succede niente, lo sappiamo benissimo per un semplice

motivo, perché per dichiarare l'illegittimità ci vuole il ricorso al tar, siccome il 267 il TUEL prevede che nelle more4 della realizzazione delle modifiche statutarie si possa nominare il numero di assessori, uno può fare riferimento. Io sto dicendo una cosa futuribile, che mi auguro in questo caso non succeda. Però, vista l'urgenza, vista la situazione, sulla parità di genere, posso avere e mi auguro in questo caso di sbagliarmi. Vi prego di mettere il numero perché lo prevede la legge, di 4 assessori, lo so che non lo farete, non partecipiamo al voto, ma vistiamo dicendo che molto probabilmente avviene per questo. E la rappresentanza di genere, non sto dicendo maschile o femminile, la rappresentanza dell'altro sesso dice la Legge Delrio, dev'essere una quota del 40%. Io mi auguro che non lo fate per questo, non è il sindaco che decide il numero degli assessori, ma è lo statuto, cercate di verificare e modificare perché, sarebbe un ulteriore obbrobio di questa amministrazione, Grazie e buona serata.>>

Alle ore 21:25 escono dall'aula i Consiglieri Tamburrano e Superbo, pertanto i presenti risultano essere 9.

SINDACA:<< Allora chiedo di votare la modifica dell'art. 58 Voti favorevoli 9, nessun contrario e nessun astenuto.
Votiamo ora la modifica all'art. 62 Voti favorevoli 9, nessun contrario e nessun astenuto.
Ora votiamo per l'approvazione della proposta di deliberazione che prevede la modifica degli articoli 58 e 62 dello statuto comunale.
Voti favorevoli 9, nessun contrario e nessun astenuto, pertanto le modifiche vengono approvate da subito in quanto hanno ottenuto la maggioranza qualificata.>>

Si dà atto che la discussione registrata e trascritta dal personale all'uopo incaricato, ai sensi dell'art.79 comma 4 del Regolamento di Consiglio Comunale viene riportata nel presente deliberato.

IL CONSIGLIO COMUNALE

Vista la proposta di deliberazione di seguito riportata;

Visto l'art. 47 del D. Lgs 18.8.2000, n. 267 , rubricato "Composizione delle giunte" che reca la disciplina della composizione delle Giunte comunali e , in particolare, ai commi 1, 2 e 5 del testo vigente prevede quanto di seguito riportato:
"*1. La giunta comunale e la giunta provinciale sono composte rispettivamente dal sindaco e dal presidente della provincia, che le presiedono, e da un numero di assessori, stabilito dagli statuti, che non deve essere superiore a un terzo, arrotondato aritmeticamente, del numero dei consiglieri comunali e provinciali, computando* a *tale fine il sindaco e il presidente della provincia, e comunque non superiore a dodici unità.*
2. Gli statuti, nel rispetto di quanto stabilito dal comma 1, possono fissare il numero degli assessori ovvero il numero massimo degli stessi.
5. *Fino all'adozione delle norme statutarie di cui al comma 1, le giunte comunali e provinciali sono composte da un numero di assessori stabilito rispettivamente nelle seguenti misure:*
a) non superiore a *4 nei comuni con popolazione inferiore* a *10.000 abitanti; non superiore* a *6 nei comuni con popolazione compresa tra 10.001 e 100.000 abitanti; non superiore a 10 nei comuni con popolazione compresa tra 100.001 e 250.000 abitanti e nei capoluoghi di provincia con popolazione inferiore* a *100.000 abitanti; non superiore* a *12 nei comuni con popolazione compresa tra 250.001 e 500.000 abitanti; non superiore a 14 nei comuni con popolazione compresa tra 500.001 e 1.000.000 di abitanti e non superiore a 16 nei comuni con popolazione superiore* a *1.000.000 di abitanti;*"

Considerato che :

- le recenti disposizioni normative in materia di composizione degli organi di governo degli Enti Locali hanno comportato una riduzione del numero massimo degli assessori comunali;

- in particolare, l'attuale formulazione dell'art. 47 del D. Lgs 267/2000, quale risulta dalla modifica apportata, da ultimo, dall'art. 2 comma 23 , L. 24.12.2007, n. 244 ha ridotto il numero massimo di assessori a dodici unità;
- inoltre l'art. 16, comma 17, del D.L. 138 del 13.08.2011 convertito in legge n. 148 del 14.09.2011, come modificato dalla legge n. 56 del 07.04.2014 ha introdotto una ulteriore riduzione del numero dei consiglieri comunali a dodici e del numero massimo degli assessori a quattro, per i comuni con popolazione superiore a 3.000 abitanti e fino a 10.000 abitanti;

Atteso che:

- il comma 2 dell'art. 47 del D. Lgs 267/2000 demanda agli statuti la determinazione del numero degli assessori o del numero massimo degli stessi;
- comunque, l'autonomia statutaria del comune è subordinata al rispetto delle disposizioni legislative statali in materia di organi di governo, ai sensi dell'art. 117, comma 2 lett p) della Costituzione;

Visto lo Statuto comunale, approvato con deliberazione di C. C. n. 60 del 26.06.1991 e modificato, da ultimo, con deliberazione di C.C. n. 112 del 27.12.2001;

Visto, in particolare, l'art. 62 dello Statuto Comunale rubricato "Esercizio delle funzioni" che prevede quanto di seguito si riporta :
- *al comma 1, secondo periodo testualmente recita ·Per la validità dell'adunanza è richiesto l'intervento di almeno 4 componenti, compreso il Sindaco.*
- *Al terzo e quarto periodo prevede: "Le deliberazioni sono assunte* a *maggioranza assoluta dei voti. In caso di parità, prevale il voto del Sindaco* o *di chi legittimamente presiede la seduta";*

Ritenuto che tale disposizione, elaborata nella vigenza di una diversa disciplina legislativa in merito al numero massimo degli assessori che compongono la giunta comunale, rappresenta una limitazione alla effettiva funzionalità della giunta che, di fatto non può validamente costituirsi nel caso di contemporanea assenza di due dei quattro assessori che compongono la giunta, oltre il Sindaco;
Visto, altresì, l'art. 58 dello Statuto comunale che fissa a 7 il numero massimo degli assessori, in palese contrasto con la disciplina vigente, innanzi citata;

Ritenuta, quindi, la necessità, nelle more dell'adeguamento dell'intero Statuto comunale, di provvedere, in conformità alle modifiche legislative apportate alla disciplina dell'ordinamento degli enti locali, alla modifica degli art. 58 e 62 comma 1 dello Statuto comunale vigente, sostituendole con le formulazioni di seguito riportate:

Art. 58 "Composizione della Giunta"

"La Giunta Comunale è composta dal Sindaco che la presiede e da un numero di Assessori entro la misura massima prevista dalla legge. Il numero effettivo degli Assessori viene stabilito dal Sindaco con gli atti di nomina. Nell'ambito della composizione della Giunta deve essere garantita la rappresentanza di entrambi i sessi·.

Art. 62 "Esercizio delle funzioni"

- ***La Giunta Comunale esercita le funzioni attribuite alla sua competenza dalla legge e dallo Statuto in forma collegiale, con le modalità stabilite dal Regolamento. Per la validità dell' adunanza è richiesto l'intervento della metà dei componenti ed il voto favorevole della maggioranza dei presenti. In caso di parità prevale il voto del Sindaco o di chi legittimamente presiede la seduta.***

Visto il decreto legislativo 18.08.2000 n. 267 e, in particolare, l'art. 6 "Statuto comunale e provinciale" che

al comma 4 disciplina le modalità di approvazione degli Statuti da parte dei rispettivi consigli prevedendo quanto di seguito riportato :
"4. Gli statuti sono deliberati dai rispettivi consigli con il voto favorevole dei due terzi dei consiglieri assegnati. Qualora tale maggioranza non venga raggiunta, la votazione e' ripetuta in successive sedute da tenersi entro trenta giorni e lo statuto è approvato se *ottiene per due volte il voto favorevole della maggioranza assoluta dei consiglieri assegnati. Le disposizioni di cui al presente comma si applicano anche alle modifiche statutarie.*•

Visto, altresì, l'art. 115 dello Statuto comunale vigente, che reca la disciplina delle modalità di revisione dello Statuto;

Dato atto:

- che la proposta di approvazione delle modifiche agli articoli 58 e 62 dello Statuto comunale vigente, come innanzi riportate, sono state sottoposte al parere della seconda Commissione consiliare, come da verbale in atti del 15.07.2024;
- che entro lo stesso termine la proposta di modifica è stata inviata in copia a tutti i consiglieri comunali e depositata nella segreteria comunale dall'08.07.2024;

Acquisito il parere favorevole di regolarità tecnica espresso ai sensi dell'art. 49 del d.lgs 267/2000 dal responsabile del settore I "Affari generali e servizi socio-culturali"

Acquisito altresì, il parere favorevole di regolarità tecnica espresso dal Segretario Generale, trattandosi di atto con valenza intersettoriale;

Acquisito il parere favorevole di regolarità contabile espresso ai sensi dell'art. 49 del d.lgs 267/2000 dal responsabile del settore II "Programmazione, bilancio e risorse umane;

Con il seguente esito delle votazioni espresse in forma palese per alzata di mano sulle proposte di modifica degli articoli 58 e 62 comma 1° dello Statuto Comunale vigente, come di seguito riportate:

Art. 58 "Composizione"
Proposta di sostituzione con la seguente formulazione:
"La Giunta Comunale è composta dal Sindaco che la presiede e da un numero di Assessori entro la misura massima prevista dalla legge. Il numero effettivo degli Assessori viene stabilito dal Sindaco con gli atti di nomina. Nell'ambito della composizione della Giunta deve essere garantita la rappresentanza di entrambi i sessi·.
Presenti 9; Assenti 4(Tamburrano, Superbo, Scarpa e Rubino);
Voti Favorevoli 9; Astenuti nessuno; Contrari nessuno; Modifica dell'art. 58 approvato con maggioranza qualificata

Art. 62 "Esercizio delle funzioni" comma 1°
Proposta di sostituzione del comma 2° con il seguente testo:
" La Giunta Comunale esercita le funzioni attribuite alla sua competenza dalla legge e dallo Statuto in forma collegiale, con le modalità stabilite dal Regolamento. Per la validità dell' adunanza è richiesto l'intervento della metà dei componenti ed il voto favorevole della maggioranza dei presenti. In caso di parità prevale il voto del Sindaco o di chi legittimamente presiede la seduta.
Presenti 9; Assenti 4(Tamburrano, Superbo, Scarpa e Rubino);
voti favorevoli 9; contrari nessuno; Astenuti nessuno; Modifica dell'art. 62 approvato con maggioranza qualificata.

DELIBERA

DI DARE ATTO CHE LA MODIFICA DELL'ART. 58 DELLO STATUTO COMUNALE, COME INNANZI RIPORTATA È STATA APPROVATA AVENDO CONSEGUITO ALLA PRIMA VOTAZIONE IL VOTO FAVOREVOLE DI 9 CONSIGLIERI ASSEGNATI(pari ai 2/3);

DI DARE ATTO CHE LA MODIFICA DELL'ART. 62 DELLO STATUTO COMUNALE, COME INNANZI RIPORTATA È STATA APPROVATA AVENDO CONSEGUITO ALLA PRIMA VOTAZIONE IL VOTO FAVOREVOLE DI 9 CONSIGLIERI ASSEGNATI(pari ai 2/3);

DI DARE ATTO CHE LE MODIFICHE STATUTARIE ENTRERANNO IN VIGORE, DECORSI TRENTA GIORNI DALLA PUBBLICAZIONE ALL'ALBO PRETORIO;

DI DEMANDARE AL RESPONSABILE DEL I° SETTORE TUTTI GLI ADEMPIMENTI IVI PREVISTI PER LE MODIFICHE STATUTARIE.

IL RESPONSABILE DEL SETTORE

Parere in ordine alla sola regolarità tecnica ai sensi dell'art.49, nonché art. 147/bis del D. Lgs. 18.08.2000 N° 267 e ss.mm.ii.
Favorevole

Minervino Murge, lì 08-07-2024

IL RESPONSABILE DEL SETTORE
Dott. Centritto Raffaele

IL RESPONSABILE DEL SETTORE

Parere in ordine alla sola regolarità contabile ai sensi dell'art.49, nonché art. 147/bis del D. Lgs. 18.08.2000 N° 267 e ss.mm.ii.
Favorevole

Minervino Murge, lì 08-07-2024

IL RESPONSABILE DEL SETTORE
Dott. Mignogna Martino

Il presente verbale n.*26/19-07-2024* di deliberazione di Consiglio comunale, avente ad oggetto *«MODIFICA ARTICOLI STATUTO»*, previa lettura, viene sottoscritto come segue:

Presidente del Consiglio
Maria Laura MANCINI

vice SEGRETARIO GENERALE
Martino Mignogna

COMUNE DI ORIA

Estratto Determinazione Servizio 4 Settore - Ufficio Tecnico Manutentivo 16 luglio 2024, n. 959

DETERMINA DI NON ASSOGGETTABILITÀ`- PROCEDURA DI VERIFICA DI ASSOGGETTABILITÀ` A V.I.A. (VALUTAZIONE IMPATTO AMBIENTALE). Progetto di apertura cava di tufo calcarenitico sito in agro di Oria (BR) Localita Danusci.

PREMESSO CHE:

- con nota prot.n. REP_PROV_BR/BR-SUPRO/48892 del 26/11/2021, per il tramite del portale SUAP impresa in un giorno, la ditta **TARANTINO COSIMO S.R.L. con sede legale in Avetrana (TA) alla via Umbria, snc; P.IVA 02916400738, formulava istanza di Verifica diAssoggettabilità a V.I.A. Per l'intervento di *"Apertura cava di Tufo Calcarenitico in agro di Oria (BR) località Danusci, Fg. 60 p.lle 15-24-2529",* in quanto l'intervento risulta compreso tra quelli di cui all'elenco B.3-B.3.m bis) dell'allegato B alla L.R. Puglia n. 11/2001 e ss.mm.ii.;**

….omissis....

DATO ATTO CHE:

- il Progetto di Apertura di nuova cava del tipo "a fossa", su area che interessa particelle site in Località Danusci del comune di Oria, ricadente nella Tavoletta 1:50.000 IGM 465 "Torre Santa Susanna" III N.O. a quota di m.80 circa s.l.m., ed individuata nella Carta Giacimentologica allegata al P.R.A.E. come "*Calcareniti e calcilutiti variamente cementate di aspetto tufaceo", e prevede:*
  - Area di coltivazione – Fg. 60 - p.lle 15-24-25-29;
  - Superficie totale di intervento pari a 19.500,00 mq ;
  - Superficie di scavo pari a 12.000,00 mq ;
  - Volume del giacimento complessivo pari a circa 151.200,00 mc;
  - Materiale estratto pari a circa 15.100 mc/anno;
  - Periodo di coltivazione pari a 10 anni;
  - Periodo di recupero pari a 2 anni;
- L'intera area di progetto verra coltivata in due fasi e prima dell'inizio dei lavori di estrazione, sull'intera area verra realizzata la recinzione alta 2 m, mediante muretto in conci di tufo con sopra rete metallica e paletti in ferro, la canaletta di corrivazione perimetrale a ridosso della recinzione, la siepe frangivento; verranno apposti cartelli ammonitori, posti a distanza l'uno dall'altro di 20 m e tutta la cartellonistica di segnaletica per la sicurezza.

  La prima fase consistera nell'eseguire tutte quelle opere per mettere in sicurezza il cantiere e dare un'adeguata protezione all'ambiente circostante (recinzione con muretto in tufi e soprastante rete metallica sul perimetro dell'intera area dei terreni in disponibilita e con sola rete metallica e paletti in ferro attorno all'area di estrazione; canalette di corrivazione; siepe frangivento lungo il perimetro di cava; apposizione di cartelli ammonitori per la sicurezza; impianto mobile con idranti nebulizzatori per inumidire le vie di transito, i piazzali e i cumuli di scarto, al fine di abbattere la diffusione di polveri in atmosfera).

  Quindi si asportera sull'intera area di scavo di mq. 3800 (parte dell'area della prima fase di 7650mq non scoperta) il terreno vegetale (1.900 mc), che sara accantonato nell'apposita area indicata nella Tavola 3/A, per essere riutilizzato alla fine per il ripristino dell'area sbancata; gli strati immediatamente sottostanti sono caratterizzati da giacimento "Tufo Calcarenitico" utile.

  Si eseguira quindi l'approfondimento "a fossa" fino alla profondita prevista (-12 m dal p.c.), con una scarpata, sui tre lati, di 12 m intervallata da un ripiano largo 3 m e realizzando la rampa di accesso con pendenza del 10%, come previsto in progetto. In questa fase, che durera 6 anni, verranno estratti mc. 91.800 di giacimento in posto.

  Alla fine dell'estrazione verra effettuato il recupero dell'area sbancata, consistente nel ricolmamento parziale dello scavo col materiale sfrido (mc. 18.300), con sovrastante vespaio drenante (m. 1,00) e terreno vegetale (m. 0,50). L'area cosi sistemata, alla profondita di m 8 da p.c., verra restituita all'uso agricolo per

seminativo.

La seconda fase consistera nell'avanzamento del fronte di coltivazione nella successiva area di mq. 4.950, procedendo col medesimo metodo di coltivazione della 1a fase.

In questa fase, che durera 4 anni, verranno estratti mc. 59.400 di giacimento in posto.

Alla fine della coltivazione, analogamente alla prima fase, verra ripristinata l'area a terreno agricolo per seminativo.

Alla fine della coltivazione, analogamente alle precedenti fasi, verra ripristinata l'area a terreno agricolo per seminativo. A seguito del recupero con giacimento di sfrido presente in loco si e previsto di recuperare totalmente la cava con Terre e Rocce di scavo derivanti da cantieri autorizzati procedendo per 2 fasi successive:

La prima fase consistera nel portare il piano di fondo cava della seconda fase a quota 74 m slm, quindi creando un piano omogeneo con l'area della prima fase (i lotti cosi definiti per il riempimento sono individuati dai numeri 1-2-3-4)

La seconda fase consistera nel riempimento della cava fino a p.c. e quindi fino a quota media 80 m slm; successivamente si ripristinera il suolo ad uso agricolo procedendo con lo spandimento di terreno vegetale. Entro 2 anni successivi alla ultimazione dei lavori di estrazione, verranno completate le opere di recupero ambientale dell'intera area mediante la regolarizzazione delle acque meteoriche, la sistemazione delle due rampe di accesso al fondo cava, la dismissione degli impianti e la sistemazione dell'area del fondo cava a terreno agricolo per seminativo.

….omissis.....

DATO ATTO che, in riscontro alla consultazione di questa Autorità competente riferita al procedimento di Verifica di Assoggettabilità a V.I.A., sono arrivati i seguenti pareri definitivi:

PROVINCIA DI BRINDISI - Settore Ambiente

"*...a seguito della conclusione positiva della procedura di Verifica di VIA in questione, la Società proponente dovrà presentare istanza di AUA ex D.P.R. n. 59/2013 e s.m.i. per il rilascio dell'autorizzazione alle emissioni in atmosfera ex art. 269 del D.Lgs. n. 152/06 e s.m.i., in quanto come disciplinato dall'art. 268 del suddetto D.Lgs. "…si considera stabilimento anche il luogo adibito in modo stabile all'esercizio di una o più attività"*;

ACQUEDOTTO PUGLIESE

"*...per quanto di propria competenza,* ***rilascia il proprio nulla-osta*** *di massima alla realizzazione delle opere di che trattasi";*

REGIONE PUGLIA – Servizio Osservatorio Abusivismo e Usci Civici

"...in merito al procedimento di cui allìoggetto il servizio scrivente...attesta che ***non risultano gravati da Uso Civico*** *i terreni attualmente individuati catastalmente al Fg. 60 p.lle 15-24-25-29".*

ARPA PUGLIA

relativamente agli esisti favorevoli istruttori trasmessi si segnala:*"….****Permane criticità. Non Relazionato****",* in merito a *"...parare Arpa prot.n. 21443 del 28/03/2022: Non risulta relazionato in merito agli impatti prodotti dall'attività di cava nei confronti di tutti gli elementi bersaglio, posti a una distanza non inferiore a 500 metri dalla cava. Controdeduzione del Proponente: Si rimanda alla Relazione Tecnica Studio Previsionale di Impatto acustico (ALLEGATO 5) e alla Relazione sul PMA (ALLEGATO6) chiarendo gli aspetti mitigativi sulle emisioni polverulente adottate dalla cava".*

REGIONE PUGLIA – Sezione Risorse Idriche

"*..Tanto premesso, in riferimento al procedimento in oggetto si* ***esprime parere favorevole alle seguenti condizioni*** *ambientali: 1. nelle aree di cantiere deputate all'assistenza e manutenzione dei macchinari deve essere predisposto ogni idoneo accorgimento atto a scongiurare la diffusione sul suolo di sostanze inquinanti a seguito di sversamenti accidentali; 2. Le acque reflue di tipo domestico , eventualmente presenti, siano gestite conformemente al R.R. n. 26/2011 come modificato ed integrato dal R.R. n. 7/2016. A tal proposito si precisa che l'art.10 bis vieta il cosiddetto "deposito temporaneo" dei reflui, pertanto si rende necessario l'adeguamento del sistema adottato ai trattamenti appropriati come riportati all'*

allegato 3 del richiamato R.R. n.26/2011."

REGIONE PUGLIA – Servizio Attività Estrattive

"...Nell'ipotesi che la configurazione iniziale di progetto sia conforme allo stato dei luoghi e non dia luogo alla fattispecie di cui all'art. 32 della l.r. n.22/2019, e pertanto in via subordinata agli accertamenti di cui sopra, si rende con la presente ***parere favorevole alle seguenti condizioni:*** *- L'esercizio dell'attività estrattiva è condizionato è subordinato alla prestazione da parte del titolare dell'autorizzazione di una garanzia finanziaria dimensionata in base al computo metrico approvato, a favore del Comune di Oria (BR). Detta garanzia finanziaria può essere resa sotto forma fideiussoria/assicurativa così come disposto dall'art. 17 della L.R. 22/2019.*

Si riportano di seguito le ulteriori prescrizioni da osservare in fase di attuazione del progetto ed esercizio dell'attività estrattiva:

a. L'esercente deve attenersi al progetto di coltivazione e recupero approvati all'esito del presente procedimento. La realizzazione di opere in variante è soggetta alle disposizioni di cui all'art. 9 della l.r. 22/2019 ,

b. L'esercente deve trasmettere alla ASL e, per conoscenza, al Servizio scrivente, entro il termine di 15 giorni dalla notifica dell'autorizzazione all'esercizio, copia digitale del progetto di coltivazione e recupero e piano di gestione rifiuti di estrazione come da ultimo modificati ed adeguati a seguito degli esiti del procedimento unico di autorizzazione. Tanto al fine di consentire al Comune e alla ASL competente di svolgere le funzioni di vigilanza sull'attività di cava, in ordine al rispetto delle presenti disposizioni, del progetto di coltivazione e recupero ambientale e delle prescrizioni dell'autorizzazione, nonché le funzioni di vigilanza sulle norme di polizia delle miniere e delle cave di cui al D.P.R. n.128/1959, ivi comprese quelle già di competenza dell'ingegnere capo,

c. Produrre garanzia finanziaria così come definita all'esito del procedimento,

d. Trasmettere:

- *al Comune e alla ASL competente e, per conoscenza, al Servizio Attività Estrattive variazione della DE Denuncia di Esercizio, utilizzando il modello predisposto e scaricabile dal sito del Servizio http://www.sit.puglia.it/portal/attivitàestrattive;*
- *al Comune e alla ASL competente il DSS documento sicurezza e salute (per conoscenza al Servizio Attività Estrattive) sulla valutazione delle condizioni di sicurezza nei luoghi e degli impianti, ai sensi del combinato disposto artt. 6-24 e 28 del DPR 128/59 e artt. 6-9-20 e 52 del D. L.vo 624/96 in materia rispettivamente di Polizia Mineraria e Sicurezza sul lavoro; ".*

e. apporre all'accesso della cava il cartello riportante le indicazioni circa l'atto autorizzativo di trasferimento, gli estremi catastali, la Società Titolare, il Datore di lavoro, il Direttore Responsabile ed i relativi recapiti, nonché il cartello di divieto di accesso agli estranei e ai non autorizzati nella zona di escavazione;

f. realizzare la recinzione lungo tutto il perimetro di cava autorizzato, con cancelli e rete metallica aventi altezza fuori terra non inferiore a metri 2, oppure con file di blocchi a costituire un muro di pari altezza privo di varchi per bambini o animali di piccola taglia e l'apposizione sulla stessa dei cartelli ammonitori con la dicitura "Ciglio di Cava Pericoloso Avvicinarsi";

g. rispettare la normativa in materia mineraria, in particolare ex D.P.R. 128/59 "Norme di polizia mineraria" ed ex D.lgs. 624/1996 e D.Lgs. 81/2008, in materia di sicurezza e igiene sul lavoro;

h. tutte le opere edilizie interne all'area di cava autorizzata devono essere dotate di titoli edilizi e relativa "agibilità" ai sensi di legge, nonché in possesso dei requisiti di sicurezza per i lavoratori;

i. eseguire le opere per la regimentazione delle acque superficiali al contorno;

j. consegnare copia dell'autorizzazione mineraria e di tutte le ulteriori autorizzazioni e atti di assenso necessari (ivi compreso il presente atto) al Direttore Responsabile dei lavori, all'atto della nomina, il quale ne curerà la trascrizione sull'apposito registro ex art.52 del D.P.R. 128/59 e sarà responsabile, per la parte di competenza, della sua esatta osservanza;

k. trasmettere al Comune di Oria e alla scrivente Sezione Ciclo dei Rifiuti e Bonifiche – Servizio Attività Estrattive:

- entro 15 (quindici) giorni successivi al termine di cui al punto a. la corografia con le coordinate geografiche dei vertici e la relativa documentazione fotografica raffigurante l'avvenuta posa in opera dei suddetti capisaldi, dei cartelli e di tutto quanto prescritto allo stesso punto;

- entro il 31 marzo di ogni anno, o altra data fissata dalla regione: 1) scheda statistica; piano topografico quotato dei lavori di coltivazione della cava in scala 1:1000 con l'indicazione del volume estratto e delle eventuali superfici recuperate, aggiornato alla data del 31 dicembre dell'anno precedente; 3) la ricevuta dell'avvenuto versamento della tariffa sui volumi estratti; 4) l'attestazione di sicurezza e relazione sulla stabilità dei fronti, ex art 6 e 52 del D. L.vo 624/96, nelle forme e contenuti di cui alle ordinanze del Servizio scrivente n. 1-2-3- del 2011;

l. la presente autorizzazione, è subordinata altresì, all'osservanza delle norme seguenti, oltre quelle vigenti in materia di Polizia Mineraria, di igiene e sicurezza sul lavoro di gestione dei rifiuti estrattivi, nonché delle prescrizioni espressamente emanate dall'Autorità di Polizia Mineraria.

m. la cava deve essere tenuta in attività, le eventuali sospensioni, anche temporanee, saltuarie o periodiche, devono essere comunicate al Comune e alla Regione Puglia – Servizio Attività Estrattive e la ripresa dei lavori deve essere preventivamente autorizzata dallo stesso Comune;

n. per ogni danno provocato a opere pubbliche o private, derivante dall'esercizio della cava, è ritenuto responsabile a tutti gli effetti, l'imprenditore e/o il Direttore responsabile, ognuno per quanto di competenza;

o. garantire, il mantenimento della stabilità delle fronti di scavo nel corso dei lavori autorizzati, in ottemperanza al DPR n.128/1959;

p. la gestione dei rifiuti di estrazione deve avvenire nel rispetto del D.Lgs.152/2006 e D.lgs.117/2008 e s.m.i. secondo il piano di gestione approvato ed è fatto divieto assoluto di introdurre in cava materiali provenienti dall'esterno dell'area autorizzata. Qualora sia necessario variare le modalità di gestione dei rifiuti di estrazione l'esercente è tenuto ad aggiornare il relativo piano.

q. È fatto divieto di introdurre al fine di realizzare colmamenti, anche parziali, delle depressioni di cava, materiali appartenenti alla categoria dei "rifiuti", in quanto assoggettabili alla specifica normativa in materia;

r. I materiali di ricolmamento delle depressioni di cava, prima del loro utilizzo, devono essere ridotti ad una idonea granulometria e posti sulle superfici di cava secondo modalità e morfologie atta a garantire le condizioni di stabilità.

s. tutte le apparecchiature necessarie nel processo di lavorazione, ancorché non fisse, devono essere regolarmente autorizzate, revisionate secondo le indicazioni della casa produttrice e/o in ottemperanza alle disposizioni di legge;

t. eventuali prescrizioni e/o divieti intervenuti, dopo l'adozione del presente provvedimento, a seguito di rinnovo pareri e/o autorizzazioni e/o licenze e/o nulla osta, pertinenti l'intervento in progetto, ove applicabili, obbligano l'esercente al rispetto delle stesse;

u. prima dell'abbandono della cava l'esercente [obbligato al recupero e messa in sicurezza del sito previo smantellamento e smaltimento di tutti gli impianti, all'asportazione dei mezzi nonché del materiale eventualmente già estratto esistente in cava che non fosse utilizzabile nelle opere di sistemazione delle aree; le opere complementari e pertinenze di cava connesse all'attività estrattiva (rampe, discariche, fabbricati, impianti di lavorazione, depositi per lo stoccaggio) dovranno interessare esclusivamente l'area di cava autorizzata e dovranno essere rimosse al termine della fase di coltivazione;

v. in ciascuna fase dei lavori devono essere poste in opera tutte le misure necessarie per il contenimento delle polveri e dei rumori e deve essere garantita con l'adozione di adeguare misure di regolazione, il controllo e lo smaltimento dei deflussi delle acque superficiali nell'area di cava, in modo da evitare ristagni di acqua all'interno dei piazzali e non arrecare, al contempo, danno alla consistenza del suolo;

w. è fatto obbligo di rispettare le distanze di sicurezza dalle infrastrutture ex art.36 della l.r. n.22/2019; le

distanze dalle infrastrutture previste nel progetto di coltivazione e recupero come approvato all'esito del presente procedimento rivestono il carattere di misura di sicurezza ai sensi del D.P.R. n.128/1959. Qualora l'esercente intenda effettuare scavi a distanze minori è tenuto a presentare apposita istanza ex art.36 comma 3 al Comune competente.

x. la realizzazione nell'area di pertinenza della cava di fabbricati e/o impianti per il primo trattamento del materiale estratto, è subordinata, ai sensi dell'art. 21 della l.r. 22/2019, ad approvazione del Comune. Detti manufatti saranno di fatto considerati "pertinenze di cava" solo dopo l'avvenuta comunicazione da parte dell'esercente del certificato di agibilità e/o collaudo delle stesse qualora necessari.

y. qualora nel corso dei lavori di estrazione fossero rinvenuti reperti archeologici, l'esercente è tenuta a sospendere i lavori e a darne comunicare il ritrovamento alla Soprintendenza Archeologia, belle arti e paesaggio - province di Lecce, a norma dell'art. 87 del D.L. n. 490/99;

z. sono fatte salve tutte le altre disposizioni in materia di tutela paesaggistico-ambientale, sanitaria, ecc.; per tutto quanto non espressamente previsto dal presente provvedimento, trovano applicazione le vigenti disposizioni legislative comunitarie, nazionali e regionali in materia di attività estrattiva;"

….omissis.....

DETERMINA

1. **DI DICHIARARE** le premesse, nonché tutto quanto espresso in narrativa, quali parti integranti e sostanziali del presente provvedimento;
2. **DI RITENERE,** per tutte le motivazioni espresse in narrativa e che qui si intendono integralmente riportate, il Progetto di *"Apertura cava di Tufo Calcarenitico in agro di Oria (BR) località Danusci, Fg. 60 p.lle 15-24-2529"*, presentato dalla Ditta *TARANTINO COSIMO S.R.L. con sede legale in Avetrana (TA) alla via Umbria, snc; P.IVA 02916400738***, ESCLUSO** dall'applicazione delle procedure di Valutazione di Impatto Ambientale, nel rispetto delle condizioni e prescrizioni formulate da tutti gli Enti coinvolti nel procedimento, che di seguito si intendono integralmente riportare e trascritte;
3. **DI SUBORDINARE**, ai sensi dell'art. 16 co. 8 della L.R. n. 11/2001 e ss.mm.ii., l'efficacia del presente provvedimento di verifica di assoggettabilità a VIA a:
   - *Rispetto delle indicazioni/informazioni/specifiche progettuali contenute nella documentazione acquisita agli atti del procedimento in epigrafe, a cui è riferita la presente determinazione conclusiva;*
   - *Rispetto delle condizioni ambientali riportate nel Piano di Monitoraggio Ambientale;*
4. **DI PORRE** a carico del Proponente l'onere di fornire espressa, puntuale e tempestiva evidenza alle Autorità competenti e agli Enti coinvolti nel procedimento del rispetto di tutte le prescrizioni, condizioni e precisazioni richiamate nel presente provvedimento e relativi allegati, espresse dai soggetti intervenuti;
5. **DI PRESCRIVERE** che il Proponente comunichi la data di avvio delle attività valutate con il presente atto a tutti gli Enti coinvolti nell'ambito del procedimento;
6. **DI STABILIRE** che il Proponente dovrà dimostrare la conformità delle opere realizzate e delle relative modalità di esecuzione alla proposta progettuale approvata, anche attraverso acquisizioni fotografiche che ne attestino tutte le fasi di realizzazione. La relativa documentazione prodotta, a firma di tecnico abilitato, dovrà essere trasmessa, per tutte le opere previste in progetto, ad ARPA Puglia - DAP, alla Sezione Vigilanza Ambientale della Regione Puglia, al Servizio Attività Estrattive della Regione Puglia, al Comune di Oria per la verifica di coerenza con quanto assentito;
7. **DI PRECISARE** che il presente provvedimento:
   - *è condizionato alla legittimità dei provvedimenti e degli atti amministrativi connessi e presupposti, di competenza di altri Enti pubblici a ciò preposti;*
   - *fa salve, e quindi non comprende, le ulteriori prescrizioni, integrazioni o modificazioni relative ai successivi livelli di progettazione eventualmente introdotte dagli Enti competenti al rilascio di*

pareri e/o autorizzazioni per norma previsti, anche successivamente all'adozione del presente provvedimento, purché con lo stesso dichiarate compatibili dall'ente deputato al rilascio del titolo abilitativo finale;

- *fa salve, e quindi non comprende, le ulteriori prescrizioni relative alla fase di esercizio introdotte dagli Enti competenti al rilascio di atti autorizzativi, comunque denominati, per norma previsti, anche successivamente all'adozione del presente provvedimento, purché con lo stesso dichiarate compatibili dall'ente deputato al rilascio del titolo autorizzativo;*
- *fa salve, e quindi non comprende, le ulteriori autorizzazioni, intese, concessioni, licenze, pareri, nulla osta e assensi necessari per la realizzazione ed esercizio dell'intervento;*

8. **DI STABILIRE**, ai sensi dell'art. 16 co. 9 della L.R. n. 11/2001 e ss.mm.ii, che Arpa Puglia – D.A.P. Brindisi e la Sezione Regionale di Vigilanza Ambientale, ognuno nell'ambito delle funzioni proprie istituzionali, svolgono il controllo della corretta gestione ambientale da parte del Proponente ivi compresa l'osservanza di quanto riportato nel presente provvedimento, con oneri a carico del Proponente;
9. **DI DICHIARARE** che, in caso di variazioni sostanziali in fase di progettazione, sarà necessario richiedere a questa Direzione un parere in merito all'attivazione di una nuova procedura di Verifica ai sensi dell'art. 19 del D.Lgs n. 152/2006 e ss.mm.ii.;
10. **DI DEMANDARE** al Servizio Attività Estrattive della Sezione Ciclo Rifiuti e Bonifiche della Regione Puglia la verifica, in sede di rilascio dell'Autorizzazione all'esercizio, del rispetto delle condizioni/ prescrizioni in fase progettuale/cantiere ed in fase di esercizio, di cui al presente provvedimento;
11. **DI PRECISARE** che il presente provvedimento non sostituisce né esonera il proponente dall'acquisizione di ogni altro parere e/o autorizzazione previsti dalle leggi vigenti;
12. ***NOTIFICARE** a mezzo Posta Elettronica Certificata il presente provvedimento alla società proponente;*
13. ***TRASMETTERE** a mezzo Posta Elettronica Certificata il presente provvedimento ai S.C.M.A. su elencati, consultati nell'ambito del presente procedimento;*
14. ***PUBBLICARE** il presente provvedimento, ai sensi dell'art. 16 comma 11 della L.R. n. 11/2001 e ss.mm. ii. dell'art. 19 del D.Lgs. n. 152/2006 e ss.mm.ii., per estratto sul Bollettino Ufficiale della Regione Puglia e per intero sul portale web del Comune di Oria all'Albo Pretorio on-line;*
15. ***DICHIARARE** il presente provvedimento immediatamente esecutivo, non comportando impegno di spesa;*
16. ***DI PUBBLICARE**, altresì, il presente atto nei modi e nei termini di cui alla legge n. 190/2012 e al D.Lgs. n. 33/2013 in tema di amministrazione trasparente;*
17. ***DI DARE ATTO** che il presente provvedimento è impugnabile nei modi e nei termini di cui al D.Lgs. n. 104/2010 e ss.mm.ii. .*

COMUNE DI SAN CASSIANO
Delibera C.C. 18 luglio 2024, n. 6
APPROVAZIONE MODIFICA ALLO STATUTO COMUNALE.

Pareri Ex Art. 49 Comma 1 D.Lgs. 267/2000			
Regolartià Tecnica		Regolarità Contabile	
Parere FAVOREVOLE	Data 12.07.2024	Parere FAVOREVOLE	Data 12.07.2024
Il Responsabile del Servizio ORONZO LAZZARI		Il Responsabile di Ragioneria Dott.ssa PAGLIARA NICOLETTA	

L'anno **duemilaventiquattro** addi **diciotto** del mese di **luglio** alle ore **18.32** nella sala delle adunanze Consiliari in sessione straordinaria ed in seduta straordinaria di prima convocazione, si è riunito il Consiglio Comunale. Risultano presenti alla trattazione dell'argomento.

LAZZARI Oronzo	P
DE GIORGI Roberto	P
PEDE Jacopo	P
FRANDESBERG Cecilia	P
RIZZO Arianna Elena	P
RUGGERI Pierpaolo	P
MARRA Giuseppe	A
LEGGIO Umberto	P
MONTEDURO Francesco	P
COLELLA Fabrizioo	A
MANGIONE Luca	P
Presenti 9	Assenti 2

Partecipa il Segretario Comunale **Livio Antonio Leo**

La seduta è Pubblica

Assume la presidenza **MONTEDURO Francesco**, il quale, constatato il numero legale degli intervenuti, dichiara aperta la seduta ed invita a deliberare sull'oggetto sopra indicato.

IL CONSIGLIO COMUNALE

Visto il vigente Statuto del Comune di San Cassiano approvato con deliberazione consiliare n. 4 del 16/03/2001;
Visto l'art. 89 del Decreto legislativo 18 Agosto 2000, n. 267 secondo cui *"Gli enti locali disciplinano, con propri regolamenti, in conformità allo statuto, l'ordinamento generale degli uffici e dei servizi, in base a criteri di autonomia, funzionalità ed economicità di gestione e secondo principi di professionalità e responsabilità";*
Dato atto che l'art. 97, comma 5, del Decreto legislativo 18 Agosto 2000, n. 267 ha previsto l'istituto del vice segretario prevedendo espressamente che: *"Il regolamento sull'ordinamento degli uffici e dei servizi, può prevedere un vicesegretario per coadiuvare il segretario e sostituirlo nei casi di vacanza, assenza o impedimento";*
Dato atto che l'incarico di Vice Segretario, così come anche confermato dalla recente Sentenza del Consiglio di Stato n. 3480 del 17 aprile 2024, è subordinato al possesso di alcuni requisiti quali essere un funzionario

assunto a tempo indeterminato presso uno degli Enti locali di cui all'art. 2, comma 1, del D. Lgs. n. 267/2000 ed essere in possesso di uno dei diplomi di laurea previsti dall'articolo 13, comma 1, del Decreto del Presidente della Repubblica 4 dicembre 1997, n. 465 *"Regolamento recante disposizioni in materia di ordinamento dei segretari comunali e provinciali";*

Rilevata l'utilità dell'istituzione di tale figura per una migliore funzionalità dell'organizzazione e dei servizi resi dall'Ente che si realizzerebbe nei casi di assenza o impedimento del Segretario comunale;
Ritenuto pertanto di introdurre all'interno dello Statuto comunale, in modifica ed integrazione dello stesso, l'istituto del Vice Segretario, attraverso la previsione di un ulteriore articolo all'interno del Titolo III "Organizzazione e strutture", come da testo sotto riportato:
Art.35 bis – Vice Segretario.
1. Il Regolamento dell'ordinamento degli Uffici e dei Servizi può prevedere un Vice Segretario per coadiuvare il Segretario comunale e sostituirlo nei casi di vacanza, assenza o impedimento.
2. Le mansioni di Vice Segretario possono essere svolte solo da chi sia in possesso dei requisiti per accedere alla carriera di Segretario comunale.
3. L'incarico di Vice Segretario è attribuito con provvedimento motivato del Sindaco secondo criteri di competenza professionale dandone comunicazione alla Prefettura UTG Agenzia autonoma dei segretari comunali e provinciali per le verifiche di competenza

Richiamati i commi 4. 5 e 6 di cui all'art. 6 del Decreto legislativo 18 Agosto 2000, n. 267 che recitano quanto segue:
comma 4: *"Gli statuti sono deliberati dai rispettivi consigli con il voto favorevole dei due terzi dei consiglieri assegnati. Qualora tale maggioranza non venga raggiunta, la votazione è ripetuta in successive sedute da tenersi entro trenta giorni e lo statuto è approvato se ottiene per due volte il voto favorevole della maggioranza assoluta dei consiglieri assegnati. Le disposizioni di cui al presente comma si applicano anche alle modifiche statutarie";*
comma 5: *"Lo statuto è pubblicato nel bollettino ufficiale della regione, affisso all'albo pretorio dell'ente per trenta giorni consecutivi ed inviato al Ministero dell'interno per essere inserito nella raccolta ufficiale degli statuti. Lo statuto entra in vigore decorsi trenta giorni dalla sua affissione all'albo pretorio dell'ente";*
comma 6. *"L'ufficio del Ministero dell'interno, istituito per la raccolta e la conservazione degli statuti comunali e provinciali, cura anche adeguate forme di pubblicità degli statuti stessi":*

Acquisito il parere favorevole espresso ai sensi dell'art. 49 del D.Lgs. 267/2000, in ordine alla regolarità tecnica dal Responsabile del servizio competente;
Con voti favorevoli unanimi, resi per alzata di mano

DELIBERA

1. Di considerare la premessa parte integrante e sostanziale del presente provvedimento;
2. Di approvare la modifica del vigente Statuto comunale introducendo un ulteriore articolo all'interno del Titolo III "Organizzazione e strutture", come da testo sotto riportato:
Art.35 bis – Vice Segretario.
1. Il Regolamento dell'ordinamento degli Uffici e dei Servizi può prevedere un Vice Segretario per coadiuvare il Segretario comunale e sostituirlo nei casi di vacanza, assenza o impedimento.
2. Le mansioni di Vice Segretario possono essere svolte solo da chi sia in possesso dei requisiti per accedere alla carriera di Segretario comunale.
3. L'incarico di Vice Segretario è attribuito con provvedimento motivato del Sindaco secondo criteri di competenza professionale dandone comunicazione alla Prefettura UTG Agenzia autonoma dei segretari comunali e provinciali per le verifiche di competenza:

3. Di dare atto che la modifica di cui al punto precedente entrerà in vigore decorsi 30 giorni dalla pubblicazione all'albo pretorio on –line;

4. Di dare atto che lo Statuto, così come modificato con il presente atto, sarà pubblicato all'Albo pretorio on line del Comune per 30 giorni consecutivi, pubblicato nel BUR della Regione Puglia ed inviato al Ministero dell'Interno per essere inserito nella raccolta ufficiale degli statuti;

Successivamente, con separata votazione e voti unanimi espressi per alzata di mano

DELIBERA

di dichiarare il presente atto immediatamente esecutivo ai sensi dell'art. 134, comma 4, del D. Lgs. n. 267/2000.

Del che si è redatto il presente verbale.

IL PRESIDENTE
MONTEDURO Francesco

IL SEGRETARIO COMUNALE
Livio Antonio Leo

CONSORZIO PER LA BONIFICA DELLA CAPITANATA FOGGIA

Estratto del provvedimento 16 settembre 2024, n. 20602

DISPOSIZIONE DI DEPOSITO DELLE INDENNITÀ DI ASSERVIMENTO NON CONDIVISE relativa ai lavori di "Completamento ed adeguamento funzionale del Distretto 11 Comprensorio Fortore con ottimizzazione dell'utilizzo delle acque reflue del Comune di San Severo". SETTORI 26, 31, 32 e 33. FSC 2014-2020. Area di intervento - Ambiente (linea 2.1). Regione Puglia D.G.R. n. 545 dell'11/04/2017 e n.1871 del 17/11/2017. CUP: J72E18000010002. CIG: 8966585405. Dichiarazione di pubblica Utilità Delibera Consiglio di Amministrazione Consorzio n. 1760 del 29/06/2021.

Il Dirigente dell'Ufficio espropri

...omissis...

Ai sensi degli artt. 20, comma 14, e 26 Tues;

DISPONE ED AUTORIZZA

Art. 1

Il deposito amministrativo obbligatorio, presso la Ragioneria Territoriale dello Stato Bari/BAT (MEF), delle indennità di asservimento non condivise, determinate in via provvisoria ai sensi dell'art. 22 bis Tues, oltre all'indennità di occupazione temporanea spettante alle ditte di cui agli uniti elenchi, relativi ai settori irrigui nn. 26-31-32 e 33, che formano parte integrante del presente provvedimento.

Art. 2

Di dare atto che, ai sensi dell'articolo 35 Tues, le somme delle quali è disposto il deposito **non** sono soggette alla ritenuta del 20% a titolo di imposta trattandosi di asservimento di terreni non edificabili, ricadenti in zona rurale di tipo "E", come da certificazioni urbanistiche rilasciate dall'Area V Urbanistica del Comune di San Severo, prott. 18379/2020 e 3/2023.

Art. 3

La Ragioneria Territoriale dello Stato (MEF) – Servizio depositi amm.vi di Bari è tenuta ad erogare le somme ricevute in deposito a seguito di provvedimento di svincolo di questa Autorità espropriante, qualora sia divenuta definitiva la determinazione dell'indennità così come previsto dall'art. 28 Tues.

Art. 4

Di dare immediata notizia del presente provvedimento, ai sensi degli artt. 26, commi 7 e 8 Tues, e 4 lett. d) L.R. n. 3/05, a chi risulti titolare di un diritto e di provvedere alla sua pubblicazione per estratto nel BURP. Il presente provvedimento diverrà esecutivo se nel termine di 30 gg. dal compimento della predetta formalità non saranno proposte da terzi opposizioni al pagamento delle indennità.

Art. 5

Di dare atto che a seguito di quanto innanzi indicato, questo Consorzio procederà senza indugio ad emettere il relativo decreto di asservimento a norma dell'art. 23 Tues.

L'onere derivante dal presente provvedimento trova copertura finanziaria nella somma prevista per "*Acquisizione aree ed asservimenti" d*el nuovo quadro economico di finanziamento approvato con Determinazione Presidenziale n. 245 del 18/07/2024, ratificata con Deliberazione del Consiglio di Amministrazione n. 161 del 10/09/2024.

Il Dirigente dell'Ufficio Espropri
dott. Domenico Maiorana

Estratto elenchi

SETTORE 26

n° ord. Gener.	n° ditta	DITTA INTESTATA	Titolo di possesso	Foglio	Particella	Superficie catastale ha a ca	Coltura praticata	Superficie da asservire m²	Superficie occupata tempor. m²	Ulteriore Sup. Occ. Temp. (m4 art. 49-dpr 327/01) m²	Valore Agricolo (OVA 2020) (75%-97,5%) €/m²	Occup. 1/12 Valore agricolo €/m²	Indennità di asservim. €	Indennità di occup. Temp. €	**Importo totale da depositare €**
1	3	ISTITUTO AGRARIO Michele Di Sangro	Pr. 1000/1000	103	167	63 50	Uliveto	69,00	69,00	184,00	2,44	0,21	168,18	52,70	
				103	183	63 50	Uliveto	69,00	69,00	184,00	2,44	0,21	168,18	52,70	
				103	187	63 50	Uliveto	69,00	69,00	184,00	2,44	0,21	168,18	52,70	
				103	228	70 34	Uliveto	325,00	325,00	520,00	2,44	0,21	792,18	176,04	
				"	"	"	Uliveto	60,00	60,00	160,00	2,44	0,21	146,25	45,83	
				103	217	63 50	Uliveto	66,00	66,00	176,00	2,44	0,21	160,87	50,41	
								658,00	**658,00**	**1.408,00**			**1.603,84**	**430,38**	**2.034,22**
2	11	. CACUCCI Anna	Propr. ½ c.b.	103	491	33 88	Uliveto	33,00	33,00	88,00	2,44	0,21	80,43	25,20	
		. CARTANESE Luigi	Propr. ½ c.b.	103	91	12 12	Uliveto	9,00	9,00	24,00	2,44	0,21	21,93	6,87	
				103	492	21 74	Uliveto	18,00	18,00	48,00	2,44	0,21	43,87	13,75	
								60,00	**60,00**	**160,00**			**146,23**	**45,82**	**192,05**
3	13	. MORETTI Rita Anna	Propr. 10/15	103	110	33 86	Uliveto	**30,00**	**30,00**	**80,00**	2,44	0,21	**73,12**	**22,91**	**96,03**
		. GIARRUSSO Beatrice	Propr. 1/15												
		. GIARRUSSO Claudio	Propr. 1/15												
		. GIARRUSSO Lucia	Propr. 1/15												
		. GIARRUSSO Pasqualina	Propr. 1/15												
		. GIARRUSSO Carlo	Propr. 1/15												
4	15	IRMICI Ciro Felice	Proprietà 1/1	103	98	96 50	Uliveto	**63,00**	**63,00**	**168,00**	2,44	0,21	**153,56**	**48,12**	**201,68**
5	23	. TESORIELLO Giuseppe	Propr. ½ c.b.	103	528	63 10	Uliveto	**66,00**	**66,00**	**176,00**	2,44	0,21	**160,87**	**50,41**	**211,28**
		. TOMASONE Liliana	Propr. ½ c.b.												
6	25	. BARLETTA Antonia	Proprietà 1/5	103	131	63 00	Uliveto	**66,00**	**66,00**	**176,00**	2,44	0,21	**160,87**	**50,41**	**211,28**
		. BARLETTA Giuseppina	Proprietà 1/5												
		. BARLETTA Liliana	Proprietà 1/5												
		. BARLETTA Michele	Proprietà 1/5												
		. BARLETTA Rosanna	Proprietà 1/5												
7	37	SOIMERO Leonardo	Proprietà ½	103	156	69 66	Uliveto	**3,00**	**3,00**	**8,00**	2,44	0,21	**7,31**	**2,29**	**4,80**
8	42	. TARTAGLIA Franco Salvatore	Proprietà 6/18	103	180	63 50	Uliveto	**69,00**	**69,00**	**184,00**	2,44	0,21	**168,18**	**52,70**	**147,25**
		. TARTAGLIA Antonio Luca	Proprietà 5/18												
		. PICCIRILLI Lorella	Proprietà 1/18												
9	43	DE CAROLIS Luigia	Proprietà 1/1	103	185	63 50	Uliveto	**69,00**	**69,00**	**184,00**	2,44	0,21	**168,18**	**52,70**	**220,88**
10	46	. DI FAZIO Giuseppe	Propr. 27/108	103	225	63 50	Uliveto	**69,00**	**69,00**	**184,00**	2,44	0,21	**168,18**	**52,70**	**110,44**
		. DI FAZIO Maria Soccorsa	Propr. 27/108												
11	49	. NIRO Maria	Nuda pr.47/375	103	222	63 50	Uliveto	**69,00**	**69,00**	**184,00**	2,44	0,21	**168,18**	**52,70**	**193,20**
		. CURCI Francesco	Nuda pr.1/12 c.b.												
		. CURCI Francesco	Nuda pr.42/1000												
		. CURCI Maria Soccorsa	Nuda pr.125/1000												
		. GERVASIO Lucia	Propr. 500/1000												
		. GERVASIO Lucia	Usufr. 500/1000												
12	52	. PRIORE Raffaele	Propr. ½ c.b.	103	216	22 58	Uliveto	**3,00**	**3,00**	**8,00**	2,44	0,21	**7,31**	**2,29**	**9,60**
		. RECCHIA Elena	Propr. ½ c.b.												
13	54	. BORTONE Silvia	Enfit. 1/1 s.b.	103	233	63 50	Uliveto	**69,00**	**69,00**	**184,00**	2,44	0,21	**168,18**	**52,70**	**220,88**
		. ISTITUTO AGRARIO Michele Di Sangro Principe	Diritto conc. 1/1												
		Principe													

n° ord. Gener.	n° ditta	DITTA INTESTATA	Titolo di possesso	Foglio	Particella	Superficie catastale ha a ca	Coltura praticata	Superficie da asservire m²	Superficie occupata tempor. m²	Ulteriore Sup. Occ. Temp. (m4 art. 49-dpr 327/01) m²	Valore Agricolo (OVA 2020) (75%-97,5%) €/m²	Occup. 1/12 Valore agricolo €/m²	Indennità di asservim. €	Indennità di occup. Temp. €	**Importo totale da depositare €**
14	*59*	. DI NUNZIO Aldo	Propr. 24/72	103	243	76 00	Uliveto	**3,00**	**3,00**	**8,00**	2,44	0,21	**7,31**	**2,29**	**9,60**
		. DI NUNZIO Angela	Propr. 10/72												
		. DI NUNZIO Antonietta	Propr. 10/72												
		. DI NUNZIO Antonio	Propr. 27/72												
		. DI NUNZIO Carmela	Propr. 10/72												
		. DI NUNZIO Luciano	Propr. 24/72												
15	*66*	. DE SALVIO Fenisia Ida	Livellario	103	293	63 50	Uliveto	**69,00**	**69,00**	**184,00**	2,44	0,21	**168,18**	**52,70**	**220,88**
		. ISTITUTO AGRARIO M Di Sangro Principe	Diritto conc.												
16	*75*	ANTONACCI Marcello	Proprietà 1/1	103	364	63 50	Seminativo	69,00	69,00	184,00	1,50	0,17	103,50	42,16	
				103	363	63 50	Seminativo	66,00	66,00	176,00	1,50	0,17	99,00	40,33	
				103	362	56 50	Seminativo	66,00	66,00	176,00	1,50	0,17	99,00	40,33	
				103	443	63 50	Seminativo	69,00	69,00	184,00	1,50	0,17	103,50	42,16	
								270,00	**270,00**	**720,00**			**405,00**	**164,98**	**569,98**
17	*77*	. AVELLINO Raffaele	Livellario	103	376	63 50	Uliveto	**66,00**	**66,00**	**176,00**	2,44	0,21	**160,87**	**50,41**	**211,28**
		. ISTITUTO AGRARIO M.DI SANGRO	Diritto conced.												
18	*80*	DI LELLA Matteo	Proprietà 1/1	103	383	63 50	Uliveto	**72,00**	**72,00**	**192,00**	2,44	0,21	**175,50**	**55,00**	**230,50**
19	*85*	. SPADONE Michele	Proprietà c.b.	103	489	43 94	Uliveto	**30,00**	**30,00**	**80,00**	2,44	0,21	**73,12**	**22,91**	**96,03**
		. NAPOLITANO Lucia	Proprietà c.b.												
20	*86*	. NAPOLITANO Raffaele	Proprietà 1/3	103	415	47 06	Uliveto	**30,00**	**30,00**	**80,00**	2,44	0,21	**73,12**	**22,91**	**96,03**
		. NAPOLITANO Maria	Proprietà 1/3												
		. SPARVIERO Filomena	Proprietà 1/3												
21	*87*	SIENA Giuseppe	Pr. 1/1 com.leg.	103	414	70 00	Uliveto	**69,00**	**69,00**	**184,00**	2,44	0,21	**168,18**	**52,70**	**220,88**
22	*90*	. NIRO Maria	Proprietà 1/24	103	420	63 50	Uliveto	**69,00**	**69,00**	**184,00**	2,44	0,21	**168,18**	**52,70**	**220,88**
		. CURCI Francesco	Proprietà 1/24												
		. CURCI Maria Soccorsa	Proprietà 1/24												
		. GERVASIO Lucia	Proprietà 20/24												
23	*91*	. CAVALLI Armando	Propr. ½ c.b.	103	421	63 50	Uliveto	**69,00**	**69,00**	**184,00**	2,44	0,21	**168,18**	**52,70**	**220,88**
		. BELLOTTI Angela	Propr. ½ c.b.												
24	*92*	. CIPRIANI Antonio	Enfiteusi 1/3	103	422	63 50	Seminativo	**69,00**	**69,00**	**184,00**	1,50	0,17	**103,50**	**42,16**	**145,66**
		. CIPRIANI Tiziana	Enfiteusi 1/3												
		. PRINCIGALLO Filomena	Enfiteusi 1/3												
		. ISTITUTO M. DI SANGRO	Diritto conc. 1/1												
25	*93*	. LEGGIERO Teresa	Enfiteusi 1/1	103	423	63 50	Uliveto	**69,00**	**69,00**	**184,00**	2,44	0,21	**168,18**	**52,70**	**220,88**
		. Istituto Agrario M.Di Sangro Principe – S. Severo	Diritto conc. 1/1												
26	*95*	BELLISARIO Michele	Pr. 1000/1000	103	431	59 00	Uliveto	**66,00**	**66,00**	**176,00**	2,44	0,21	**160,87**	**50,41**	**211,28**
27	*99*	DI PIERNO Angela	Pr. 1000/1000	103	444	63 50	Seminativo	**69,00**	**69,00**	**184,00**	1,50	0,17	**103,50**	**42,16**	**145,66**
28	*100*	. FLORIO Michele	Livellario	103	445	83 00	Seminativo	**3,00**	**3,00**	**8,00**	1,50	0,17	**4,50**	**1,83**	**6,33**
		. ISTITUTO AGRARIO M.DI SANGRO	Diritto conced.												
29	*101*	. DAMIANI Fabio Antonio Francesco	Proprietà 2/18	103	452	63 50	Incolto	**102,00**	**102,00**	**544,00**	0,19	0,02	**19,12**	**13,45**	**32,57**
		. DAMIANI Maria Ida Patrizia	Proprietà 2/18												
		. DAMIANI Massimo Luigi Salvatore	Pr. 2/18 s.b.												
		. TESTA Anna Maria	Proprietà 6/18												
		. TESTA Grazia Rita	Proprietà 6/18												
30	*102*	. VINCITORIO Nicola	Proprietà 1/3	103	461	63 50	Uliveto	102,00	102,00	-	2,44	0,21	248,62	21,25	
		. VINCITORIO Assunta Altomare	Proprietà 1/3	"	"	"	"	69,00	69,00	184,00	2,44	0,21	168,18	52,70	
		. VINCITORIO Felicia	Proprietà 1/6					**171,00**	**171,00**	**184,00**			**416,80**	**73,95**	**490,75**
		. VINCITORIO Soccorsa	Proprietà 1/6												

n° ord. Gener.	n° ditta	DITTA INTESTATA	Titolo di possesso	Foglio	Particella	Superficie catastale ha a ca	Coltura praticata	Superficie da asservire m²	Superficie occupata tempor. m²	Ulteriore Sup. Occ. Temp. (m4 art. 49-dpr 327/01) m²	Valore Agricolo (OVA 2020) (75%-97,5%) €/m²	Occup. 1/12 Valore agricolo €/m²	Indennità di asservim. €	Indennità di occup. Temp. €	Importo totale da depositare €
31	103	FRANCAZIO Lucia	Propr. 1/1 b.p.	103	464	63 50	Uliveto	**69,00**	**69,00**	**184,00**	2,44	0,21	**168,18**	**52,70**	**220,88**
32	104	. DI CESARE Giovanni	Propr. 9/24 c.b.	103	465	78 00	Uliveto	**3,00**	**3,00**	**8,00**	2,44	0,21	**7,31**	**2,29**	**9,60**
		. D`ERRICO Maria Dante	Propr. 9/24 c.b.												
		. DI CESARE Giovanni	Proprietà 1/4												

SETTORE 31

n° ord. Gener.	n° ditta	DITTA INTESTATA	Titolo di possesso	Foglio	Particella	Superficie catastale ha a ca	Coltura praticata	Superficie da asservire m²	Superficie occupata tempor. m²	Ulteriore Sup. Occ. Temp. (m4 art. 49-dpr 327/01) m²	Valore Agricolo (OVA 2020) (75%-97,5%) €/m²	Occup. 18/144 Valore agricolo €/m²	Indennità di asservim. €	Indennità di occup. Temp. €	Importo totale da depositare €
1	1	COSTANTINO Antonio	Pr. 1000/1000	104	641	03 65	Uliveto	15,00	15,00	24,00	2,44	0,31	36,56	12,18	
				104	96	61 10	Uliveto	295,00	295,00	472,00	2,44	0,31	719,06	239,68	
					"	"	Uliveto	69,00	69,00	184,00	2,44	0,31	168,18	79,06	
								379,00	**379,00**	**680,00**			**923,80**	**330,92**	**1.254,72**
2	2	. COSTANTINO Antonio	Propr. ½ c.b.	104	43	53 02	Uliveto	**72,00**	**72,00**	**192,00**	2,44	0,31	**175,50**	**82,50**	**258,00**
		. COTA Lucia	Propr. ½ c.b.												
3	11	. SOCCIO Eva	Enfiteusi 1/1	104	314	63 50	Uliveto	**69,00**	**69,00**	**184,00**	2,44	0,31	**168,18**	**79,06**	**247,24**
		. ISTITUTO AGRARIO Michele Di Sangro PRINCIPE di S.Severo	Dir. Conc. 1/1												
4	15	. NIRO Maria	Nuda pr. 47/375	104	382	63 50	Vigneto	**72,00**	**72,00**	**192,00**	3,12	0,40	**224,64**	**105,60**	**288,85**
		. CURCI Francesco	Nuda pr. 1/12 c.b.												
		. CURCI Francesco	Nuda pr. 42/1000												
		. CURCI Maria Soccorsa	Nuda pr. 125/1000												
		. GERVASIO Lucia	Propr. 500/1000												
		. GERVASIO Lucia	Usufr. 500/1000												
5	23	. BATTISTA Caterina	Livellario	104	55	64 02	Uliveto	**66,00**	**66,00**	**176,00**	2,44	0,31	**160,87**	**75,62**	**236,49**
		. BATTISTA Caterina	Diritto conc 1/1												
6	24	DE PASQUALE Luigi	Pr. 1000/1000	104	201	63 58	Vigneto	**72,00**	**72,00**	**192,00**	3,12	0,40	**224,64**	**105,60**	**330,24**
7	27	VIGLIONE Alfonso	Pr. 1/1 com.leg.	104	178	55 30	Uliveto	**60,00**	**60,00**	**160,00**	2,44	0,31	**146,25**	**68,75**	**215,00**
8	35	. RUSSI Giuseppe	Proprietà 6/7	104	102	68 60	Uliveto	**204,00**	**204,00**	**544,00**	2,44	0,31	**497,25**	**233,75**	**731,00**
		. NICOLELLA Umberto	Proprietà 1/7												
9	42	SOCIETA` AGRIC. SANT`ELENA A R. L.	Proprietà 1/1	104	74	31 90	Uliveto	**30,00**	**30,00**	**80,00**	2,44	0,31	**73,12**	**34,37**	**107,49**
10	43	. PISTILLO Antonio	Comproprietario	104	72	61 64	Uliveto	**69,00**	**69,00**	**184,00**	2,44	0,31	**168,18**	**79,06**	**247,24**
		. PISTILLO Aurora	Comproprietario												
		. PISTILLO Giuseppe;FU MATTEO	Comproprietario												
		. PISTILLO Teresa	Comproprietario												
		. CALIFORNIA Filomena;VED PISTILLO	Usufr. parziale												
11	44	. GUIDOTTI Michele Donato	Proprietà ½	104	200	31 60	Uliveto	36,00	36,00	96,00	2,44	0,31	87,75	41,25	
		. LOMBARDI Cira Teresa	Proprietà ½	104	71	31 60	Uliveto	33,00	33,00	88,00	2,44	0,31	80,43	37,81	
								69,00	**69,00**	**184,00**			**168,18**	**79,06**	**247,24**
13	47	. PALUMBO Maria Rita	Enfiteusi 1/54	104	69	63 70	Uliveto	**66,00**	**66,00**	**176,00**	2,44	0,31	**160,87**	**75,62**	**4,38**
13	51	. PETRUZZELLIS Michele	Proprietà 9/18	104	340	63 50	Vigneto	**69,00**	**69,00**	**184,00**	3,12	0,40	**215,28**	**101,20**	**316,48**
		. PETRUZZELLIS Giovanni	Propriet. 5/18												
		. PETRUZZELLIS Roberto	Propriet. 2/18												
		. PETRUZZELLIS Stefania	Propriet. 2/18												

SETTORE 32

n° ord. Gen.	n° ditta	DITTA INTESTATA	Titolo di possesso	Foglio	Particella	Superficie catastale ha a ca	Coltura praticata	Superficie da asservire m²	Superficie occupata tempor. m²	Ulteriore Sup. Occ. Temp. (m4 art. 49-dpr 327/01) m²	Valore Agricolo (OVA 2020) (75%-97,5%) €/m²	Occupaz. 18/144 Valore agricolo €/m²	Indennità provv. di asservim. €	Indennità di occup. Temp. €	Importo totale da depositare €
1	5	ROVETO Luigi	Pr. 1000/1000	104	356	60 00	Uliveto	**120,00**	**120,00**	**192,00**	2,44	0,31	**292,50**	**97,50**	**390,00**
2	8	RICCI Leonardo	Pr. 1000/1000	104	359	63 50	Uliveto	**120,00**	**120,00**	**192,00**	2,44	0,31	**292,50**	**97,50**	**390,00**
3	9	. GUIDOTTI Michele Donato . LOMBARDI Cira Teresa	Proprietà ½ Proprietà ½	104	361	63 50	Uliveto	**115,00**	**115,00**	**184,00**	2,44	0,31	**280,31**	**93,43**	**373,74**
4	21	GENTILE Antonio	Pr. 1000/1000	104	435	63 50	Uliveto	**69,00**	**69,00**	**184,00**	2,44	0,31	**168,18**	**79,06**	**247,24**
5	30	. VISTOLA Luigi . SCARAMOZZINO Loredana . VISTOLA Noemi . ENTE MORALE MICHELE DI SANGRO Principe di S. Severo	Enfiteusi 1/3 Enfiteusi 1/6 Enfiteusi 1/6 Dir. conc. 1/1	104	541	1 20 60	Seminativo	**70,50**	**70,50**	**376,00**	1,50	0,25	**105,75**	**111,62**	**144,92**

SETTORE 33

n° ord. Gen.	n° ditta	DITTA INTESTATA	Titolo di possesso	Foglio	Particella	Superficie catastale ha a ca	Coltura praticata	Superficie da asservire m²	Superficie occupata tempor. m²	Ulteriore Sup. Occ. Temp. (m4 art. 49-dpr 327/01) m²	Valore Agricolo (OVA 2020) (75%-97,5%) €/m²	Occupaz. 3/12 Valore agricolo €/m²	Indennità di asservim. €	Indennità di occup. Temp. €	Importo totale da depositare €
1	4	. DE SANTIS Antonio	Livellario ½	104	374	32 00	Uliveto	18,00	18,00	48,00	2,44	0,63	43,87	41,25	
		. DE SANTIS Luigi	Livellario ½	104	442	31 50	Uliveto	48,00	48,00	128,00	2,44	0,63	117,00	110,00	
		. ISTITUTO AGRARIO M.DI SANGRO	Diritto del conc.					**66,00**	**66,00**	**176,00**			**160,87**	**151,25**	**312,12**
2	11	. CONTE Vincenzo	Livellario	104	517	70 36	Uliveto	**150,00**	**150,00**	**480,00**	2,44	0,63	**365,62**	**393,75**	**759,37**
		. CONTE Vincenzo	Dir. Conc.1000/1000												
3	14	D`ANDREA Massimiliano	Pr. 1000/1000	104	533	64 20	Uliveto	**100,00**	**100,00**	**160,00**	2,44	0,63	**243,75**	**162,50**	**406,25**
4	34	PIANCONE Sabrina Paola	Propr. 1/1 s.b.	103	573	65 79	Uliveto	36,00	36,00	96,00	2,44	0,63	87,75	82,50	
				103	575	65 26	Uliveto	36,00	36,00	96,00	2,44	0,63	87,75	82,50	
								72,00	**72,00**	**192,00**			**175,50**	**165,00**	**340,50**
5	35	. PIANCONE Sabrina Paola	Nuda pr.1/1 s.b.	103	58	38 60	Uliveto	**25,50**	**25,50**	**-**	2,44	0,63	**62,15**	**15,93**	**78,08**
		. DEL MASTRO Antonietta;FU RAFFAELE	Usufrutto												
6	36	. PIANCONE Sabrina Paola	Nuda pr.1/1 s.b.	103	59	34 00	Uliveto	22,50	22,50	-	2,44	0,63	54,84	14,06	
		. CARTANESE Anna Maria	Usufr. 1/1 c.b.	103	60	40 40	Uliveto	28,50	28,50	-	2,44	0,63	69,46	17,81	
								51,00	**51,00**	**-**			**124,30**	**31,87**	**156,17**
7	37	. SOLIMANDO Emanuela	Proprietà 72/360	103	43	14 17	Uliveto	**34,50**	**34,50**	**-**	2,44	0,63	**84,09**	**21,56**	**31,69**
		. DE CATA Nazario	Propr. 1/10 s.b.												
8	41	COPPOLA Americo	Pr. 1000/1000	108	6	1 23 00	Vigneto	**51,00**	**51,00**	**136,00**	3,12	0,80	**159,12**	**149,60**	**308,72**
9	43	. ALTILIA Costanzo	Proprietà 4/6	108	18	61 50	Vigneto	24,00	24,00	64,00	3,12	0,80	74,88	70,40	
		. ALTILIA Daniela Immacolata	Proprietà 1/6	108	19	70 20	Vigneto	30,00	30,00	80,00	3,12	0,80	93,60	88,00	
		. ALTILIA Stefano Antonio	Proprietà 1/6					**54,00**	**54,00**	**144,00**			**168,48**	**158,40**	**326,88**
10	44	. ALTILIA Costanzo	Proprietà 10/12	108	20	1 32 00	Vigneto	**57,00**	**57,00**	**152,00**	3,12	0,80	**177,84**	**167,20**	**345,04**
		. ALTILIA Daniela Immacolata	Proprietà 1/12												
		. ALTILIA Stefano Antonio	Proprietà 1/12												
11	46	. RACANO Salvatore Ciro	Proprietà 1/1	108	23	30 90	Uliveto	**3,00**	**3,00**	**8,00**	2,44	0,63	**7,31**	**6,87**	**14,18**
12	52	AMMOLLO Domenico	Propr. 1/1 s.b.	108	639	32 74	Seminativo	**3,00**	**3,00**	**8,00**	1,50	0,50	**4,50**	**5,50**	**10,00**

SOCIETÀ FERROVIE DEL SUD EST E SERVIZI AUTOMOBILISTICI S.R.L.
Estratto Ordinanza Prot. INV.2024-734.U del 13 agosto 2024
Pagamento diretto ditta catastale n. 42 del Piano.

Progetto: **Lavori sulla linea ferroviaria "Bari–Taranto" consistenti nel raddoppio del binario della tratta "Bari Mungivacca–Noicattaro", dal Km 4+450 al Km 15+110, incluso l'interramento della linea e delle stazioni di Triggiano e Capurso in galleria artificiale lungo l'attuale sede, tra il km 6+945 e il km 10+920**

CUP: D39B09000180006
CIG: 37244319AE

Oggetto: **Ordinanza di pagamento diretto ditta catastale n.42 del piano: Lombardi-Rubino**

PREMESSO che:

OMISSISS…

PER QUANTO SU ESPOSTO:

VISTO il D.P.R. 8/6/2001, n.327, così come modificato dal D. Lgs. 27/12/2002, n. 302;
VISTA la legge regionale 22/2/2005, n. 3;

ORDINA

Ai sensi dell'art.26 – comma 1 – del D.P.R. 327/2001, il pagamento diretto dell'indennità pari ad **€ 1.155,00** ai Sig.ri:

1) Lombardi Marcella
indennità da liquidare € 577,50

2) Rubino Michele
indennità da liquidare € 577,50

per zona di terreno in catasto agro di Triggiano foglio 15 particella 1745 sup. mq. 33, interessato dai lavori in oggetto.

DISPONE

inoltre, che agli eventuali terzi titolari di diritti sia data comunicazione del presente provvedimento e che un estratto venga pubblicato sul Bollettino Ufficiale della Regione Puglia ai sensi dell'art. 26, comma 7 del D.P.R. 327/2001. Decorsi 30 giorni da tale formalità, senza che siano prodotte opposizioni da terzi, la presente ordinanza diventerà esecutiva.

Bari, lì 13/08/2024

Il Responsabile Unico del Procedimento
Giampaolo Tosti

SOCIETÀ RETE FERROVIARIA ITALIANA S.P.A.

Provvedimento n. 121/22b/PAG del 17 settembre 2024

ORDINANZA DI PAGAMENTO DIRETTO INDENNITA' DEFINITIVA DI OCCUPAZIONE TEMPORANEA NON PREORDINATA ALL'ESPROPRIAZIONE.

Dirigente dell'Ufficio Territoriale per le Espropriazioni

- VISTO il D.M. 138 – T, del 31 ottobre 2000, con il quale il Ministro dei Trasporti e della Navigazione ha rilasciato a Ferrovie dello Stato – Società Trasporti e Servizi per azioni, oggi Rete Ferroviaria Italiana – R.F.I. S.p.A., a far data dal 1 luglio 2001, la concessione ai fini della gestione dell'infrastruttura ferroviaria nazionale;
- VISTO il D.P.R. 8 giugno 2001, n. 327 recante "Testo Unico delle disposizioni legislative e regolamentari in materia di espropriazione per pubblica utilità" e s.m.i.;
- VISTO l'art. 6 del sopra citato D.M. 138 – T, sostituito dall'art. 1 del Decreto del Ministro delle Infrastrutture e dei Trasporti 60 – T, del 28 novembre 2002, ed in particolare il comma 3, con il quale il concessionario R.F.I. S.p.A. è stato delegato, in conformità a quanto previsto dall'art. 6 comma 8, del D.P.R. 327/2001 e s.m.i., ad emanare tutti gli atti del procedimento espropriativo nonché ad espletare tutte le attività al riguardo previste dal citato D.P.R.;
- VISTA la Disposizione Organizzativa di Rete Ferroviaria Italiana n. 191/AD del 12 luglio 2021, con la quale è stato, tra l'altro, ridefinito il modello organizzativo delle Direzioni Operative Infrastrutture Territoriali, incaricate di espletare le attività e le funzioni proprie dell'Ufficio Territoriale per le Espropriazioni, ai sensi e per gli effetti dell'art. 6, comma 2 del D.P.R. 327/2001;
- CONSIDERATO che l'occupazione temporanea dell'immobile, di cui all'allegato Piano Particellare ed Elenco delle Ditte, riveste carattere di particolare urgenza per la messa in sicurezza della linea ferroviaria Foggia-Potenza, in seguito agli straordinari fenomeni alluvionali che hanno colpito le zone limitrofe e hanno compromesso la stabilità della rete ferroviaria, per la quale sono previsti i lavori di ripristino per assicurarne il normale esercizio, lungo la tratta Ordona – Ascoli Satriano dal km 22+904 al km 23+308 circa, in ambito del Comune di Ordona (FG);
- VISTA la Delibera n. 118/49/OT del 04 settembre 2024 il Dirigente dell'Ufficio per le Espropriazioni – Bari ha determinato l'indennità di occupazione temporanea non preordinata all'espropriazione in via provvisoria, risultante dall'elenco dei proprietari degli immobili ubicati nel Comune di Ordona (FG), necessari per l'esecuzione delle opere di che trattasi e ne ha autorizzato l'occupazione fino al 04/01/2025;
- VISTA l'esecuzione del citato provvedimento - Delibera n. 118/49/OT del 04 settembre 2024 - avvenuta in modalità asincrona, in data 05/09/2024, con la sottoscrizione del Verbale di immissione nel possesso delle aree occorrenti, ai sensi dell'art. 49 del T.U. sugli Espropri;
- VISTO che, si è provveduto alla comunicazione alla Ditta interessata dell'indennità definitiva di occupazione temporanea non preordinata all'espropriazione tramite PEC, con annessa dichiarazione di accettazione della somma offerta;
- VISTO che, la Ditta proprietaria, interessata dai lavori di cui all'oggetto, ha manifestato l'accettazione dell'indennità definitiva di occupazione temporanea, come rideterminata da RFI S.p.A., sottoscrivendo l'apposita accettazione;
- VISTO il D.P.R. 8 giugno 2001 n. 327, così come modificato e integrato con D.Leg.vo 27.12.2002 n. 302;
- VISTI gli artt. 49 e 50 del D.P.R. 327/2001 e s.m.i.;
- VISTO l'art. 26 del D.P.R. 327/2001 e s.m.i.

ORDINA

il pagamento diretto dell'indennità definitiva di occupazione temporanea, determinata ai sensi del DPR 327/2001 e s.m.i., direttamente alla seguente ditta proprietaria dell'immobile censito al Catasto Terreni del Comune di Ordona (FG), come di seguito individuato:

N. Ord.	Ditta proprietaria	Comune	Fg.	Mappale	Superficie occupata per 4 mesi	Indennità €
1	**SOCIETA' AGRICOLA GE.DO. AGRICOLTURA S.R.L.** con sede in omissis - Cod. Fisc.: omissis - Proprietà 1/1	Ordona	12	5	2714,00 mq	Occupazione Temporanea + Ristoro per mancata produzione annata agraria 2024-2025 e per le lavorazioni preparatorie: **€ 2.202,33**

D I S P O N E

inoltre, che agli eventuali terzi titolari di diritti sia data comunicazione della presente Ordinanza e che un estratto venga pubblicato sul Bollettino Ufficiale della Regione nel cui territorio si trovano i beni da asservire ai sensi dell'art. 26, comma 7 del DPR 327/2001.

Decorsi 30 giorni da tale formalità, senza che siano prodotte opposizioni presso questa Autorità Espropriante "Direzione Operativa Infrastrutture Territoriale di Bari sita in Piazza Aldo Moro – Strada interna F.S. n. 57 – Bari 70122", ovvero a mezzo PEC al seguente indirizzo "rfi-dpr-dtp.ba.it@pec.rfi.it", la presente ordinanza diventerà esecutiva.

Bari, lì 17/09/2024

Il Dirigente dell'Ufficio Territoriale per le Espropriazioni
Ing. Giuseppe Nicola Paolo Macchia

SOCIETÀ DIANA ENERGY S.R.L.

Procedura abilitativa semplificata (PAS) ai sensi dell'art. 6 del D.Lgs. 3 marzo 2011, n. 28. Realizzazione e messa in esercizio di un Sistema Agri-voltaico Avanzato consistente nell'integrazione e consociazione simbiotica tra i componenti funzionali di un impianto Agri-voltaico e la coltivazione di un uliveto super intensivo e relative opere connesse, di potenza nominale 2991,8 kW, sito in Strada Provinciale 44 Acquaro - C.da Padula Maria snc, Comune di Brindisi (BR).

Città di Brindisi

RICEVUTA PRESENTAZIONE ISTANZA NR. 2556 DEL 31/07/2024
PRATICA ACQUISITA CON NUMERO PAS/19/2024
PROTOCOLLO 976 DEL 31/07/2024

Procedura Abilitativa Semplificata (PAS)

OGGETTO: **Realizzazione di un Sistema Agri-voltaico Avanzato consistente nell'integrazione e consociazione simbiotica tra i componenti funzionali di un impianto Agri-voltaico e la coltivazione di un uliveto super intensivo e relative opere connesse.**

Soggetti coinvolti

TITOLARI					
Compilatore					
Cognome e nome	GUARNIERI GIACOMO				
Codice fiscale	[redacted]				
Nato a		Prov.		Stato	
Nato il					
Residente a		Prov.		Stato	
Indirizzo	[redacted]				CAP [redacted]
Email / PEC	gguarnieri@sunelectrics.it			sunelectrics@pec.it	
Procuratore / Delegato					
Cognome e nome	[redacted]				
Codice fiscale	[redacted]				
Nato a		Prov.		Stato	
Nato il	[redacted]				
Residente a		Prov.		Stato	
Indirizzo	[redacted]				CAP [redacted]
Email / PEC	gguarnieri@sunelectrics.it			sunelectrics@pec.it	
Società Proponente					
Ragione sociale	Diana energy s.r.l.				
Codice fiscale	08923120722		p. IVA	08923120722	
Iscritta alla CCIAA di	Bari	Prov.	BARI	n.	08923120722

Con sede in		Prov.		Stato	
Indirizzo	Via Padre PIO 8				CAP 70020
Legale rappresentante	Frascà Nicolò				
Codice fiscale	[redacted]				
Nato a		Prov.		Stato	
Telefono	080775237	Fax		Cell.	[redacted]
Email / PEC	nfrasca@sunelectrics.it			dianaenergy@pec.it	
Dati per la verifica della regolarità contributiva Cassa edile sede di codice impresa n. codice cassa n. INPS sede di Matr./Pos. Contr. n. INAIL sede di codice impresa n. pos. assicurativa territoriale n.					

TECNICI INCARICATI					
Progettista					
Cognome e nome	GUARNIERI GIACOMO				
Codice fiscale	[redacted]				
Nato a		Prov.		Stato	
Nato il					
Residente a		Prov.		Stato	
Indirizzo	[redacted]				[redacted]
Con studio in		Prov.		Stato	
Indirizzo					CAP
Iscritto all'ordine/ collegio		di		al n.	
Telefono	080775237	Fax		Cell.	[redacted]
Email / PEC	gguarnieri@sunelectrics.it			sunelectrics@pec.it	

Dati territoriali

Dato Territoriale					
Indirizzo	STRADA PROVINCIALE 44 ACQUARO	n.	0	bis	
Interno		piano		scala	
Comune	BRINDISI			foglio	-
Estremi catastali		sezione	UNICA	foglio	121
mappale	315	subalterno		barrato	
Destinazione d'uso	Rurale				

Dato Territoriale					
Indirizzo	STRADA PROVINCIALE 44 ACQUARO	n.	0	bis	
Interno		piano		scala	
Comune	BRINDISI			foglio	-
Estremi catastali		sezione		foglio	121
mappale	316	subalterno		barrato	
Destinazione d'uso	Rurale				

Dato Territoriale					
Indirizzo	STRADA PROVINCIALE 44 ACQUARO	n.	0	bis	
Interno		piano		scala	
Comune	BRINDISI			foglio	-
Estremi catastali		sezione		foglio	121
mappale	317	subalterno		barrato	
Destinazione d'uso	Rurale				

Dato Territoriale					
Indirizzo	STRADA PROVINCIALE 44 ACQUARO	n.	0	bis	
Interno		piano		scala	
Comune	BRINDISI			foglio	-
Estremi catastali		sezione		foglio	121
mappale	27	subalterno		barrato	
Destinazione d'uso	Rurale				

Dato Territoriale					
Indirizzo	STRADA PROVINCIALE 44 ACQUARO	n.	0	bis	
Interno		piano		scala	
Comune	BRINDISI			foglio	-
Estremi catastali		sezione		foglio	121
mappale	264	subalterno		barrato	
Destinazione d'uso	Rurale				

Dato Territoriale					
Indirizzo	STRADA PROVINCIALE 44 ACQUARO	n.	0	bis	
Interno		piano		scala	

Comune	BRINDISI			foglio	-
Estremi catastali		sezione		foglio	121
mappale	142	subalterno		barrato	
Destinazione d'uso	Rurale				

Dato Territoriale					
Indirizzo	STRADA PROVINCIALE 44 ACQUARO	n.	0	bis	
Interno		piano		scala	
Comune	BRINDISI			foglio	-
Estremi catastali		sezione		foglio	121
mappale	298	subalterno		barrato	
Destinazione d'uso	Rurale				

Dato Territoriale					
Indirizzo	STRADA PROVINCIALE 44 ACQUARO	n.	0	bis	
Interno		piano		scala	
Comune	BRINDISI			foglio	-
Estremi catastali		sezione		foglio	121
mappale	25	subalterno		barrato	
Destinazione d'uso	Rurale				

Dato Territoriale					
Indirizzo	STRADA PROVINCIALE 44 ACQUARO	n.	0	bis	
Interno		piano		scala	
Comune	BRINDISI			foglio	-
Estremi catastali		sezione		foglio	121
mappale	185	subalterno		barrato	
Destinazione d'uso	Rurale				

Dato Territoriale					
Indirizzo	STRADA PROVINCIALE 44 ACQUARO	n.	0	bis	
Interno		piano		scala	
Comune	BRINDISI			foglio	-
Estremi catastali		sezione		foglio	121
mappale	85	subalterno		barrato	
Destinazione d'uso	Rurale				

Dato Territoriale					
Indirizzo	STRADA PROVINCIALE 44 ACQUARO	n.	0	bis	
Interno		piano		scala	
Comune	BRINDISI			foglio	-
Estremi catastali		sezione		foglio	121
mappale	292	subalterno		barrato	
Destinazione d'uso	Rurale				

Dato Territoriale					
Indirizzo	STRADA PROVINCIALE 44 ACQUARO	n.	0	bis	
Interno		piano		scala	
Comune	BRINDISI			foglio	-
Estremi catastali		sezione		foglio	121
mappale	7	subalterno		barrato	
Destinazione d'uso	Rurale				

Dato Territoriale					
Indirizzo	STRADA PROVINCIALE 44 ACQUARO	n.	0	bis	
Interno		piano		scala	
Comune	BRINDISI			foglio	-
Estremi catastali		sezione		foglio	121
mappale	120	subalterno		barrato	
Destinazione d'uso	Rurale				

Dato Territoriale					
Indirizzo	STRADA PROVINCIALE 44 ACQUARO	n.	0	bis	
Interno		piano		scala	
Comune	BRINDISI			foglio	-
Estremi catastali		sezione		foglio	121
mappale	119	subalterno		barrato	
Destinazione d'uso	Rurale				

Scheda dati tecnici

Destinazione d'uso attuale: Rurale

Destinazione d'uso progetto: Rurale

Elenco Zone:

- Zona E Agricola

Elenco Vincoli:

- Vincolo non presente

Allegati

QUADRO RIEPILOGATIVO DELLA DOCUMENTAZIONE GIÀ DISPONIBILE E ALLEGATA

Il titolare allega, quale parte integrante e sostanziale della presente richiesta di Procedura Abilitativa Semplificata (PAS), la documentazione di seguito indicata:

Denominazione allegato	Nome file
Progetto esecutivo di connessione benestariata dal gestore di rete ai sensi dell'art. 6.2 del D.Lgs. 28/2011 in quanto trattasi di soluzioni complesse	EC-07-2_InquadrIdrogeomorfologico.pdf
Impronta (sha256): 93f8d2f6d4077f27aea810e514b7fd10d859f1ceaeaef9121333feae2ab07678 Firmato digitalmente da: - Giacomo Guarnieri TINIT-[redacted] - Nicolò Frascà TINIT-[redacted] - Nicolò Frascà TINIT-[redacted]	
Altro Allegato	RE-05_Relazione_Sismica.pdf
Impronta (sha256): 36dd658caf980d78ef1967c347309fa882a77f056f3e0b7f0ab6cc351ed8b5e6 Firmato digitalmente da: - Nicolò Frascà TINIT-[redacted] - Nicolò Frascà TINIT-[redacted]	
Progetto esecutivo di connessione benestariata dal gestore di rete ai sensi dell'art. 6.2 del D.Lgs. 28/2011 in quanto trattasi di soluzioni complesse	EC-18_DSAN_InterferenzeTLC.pdf

Impronta (sha256): 211a07857f1941766209219f77049d2947dfa850f3513a46889350d7ed7997ff Firmato digitalmente da: - Giacomo Guarnieri TINIT-[redacted] - Nicolò Frascà TINIT-[redacted] - Nicolò Frascà TINIT-[redacted]	
Computo metrico estimativo	RE-09_ComputoMetricoEstimativo.pdf
Impronta (sha256): fae3768fc9c72ff3afda59be671012aa65ffe2179887192c78d8a6901e0b4c11 Firmato digitalmente da: - Nicolò Frascà TINIT-[redacted]	
Progetto esecutivo di connessione benestariata dal gestore di rete ai sensi dell'art. 6.2 del D.Lgs. 28/2011 in quanto trattasi di soluzioni complesse	EC-25_DocImpiantoReteConnessione.pdf
Impronta (sha256): b5ed273f01d2f4c08ab659b3b95315b947c7eb03304dda8cd7fd09ad741265c4 Firmato digitalmente da: - Giacomo Guarnieri TINIT-[redacted] - Nicolò Frascà TINIT-[redacted] - Nicolò Frascà TINIT-[redacted]	
Altro Allegato	DZ-04-02_Attestaz-Qual-VeridicitGeologo.pdf
Impronta (sha256): 003ab23c97f008fc49ece7558987ad1ed62f8e37747ea153996c8dd166d59ad7 Firmato digitalmente da: - Nicolò Frascà TINIT-[redacted] - Nicolò Frascà TINIT-[redacted]	
Progetto esecutivo di connessione benestariata dal gestore di rete ai sensi dell'art. 6.2 del D.Lgs. 28/2011 in quanto trattasi di soluzioni complesse	EC-09_InquadrNat2000.pdf
Impronta (sha256): 79f262ba20bbc295c0c07e9797ddd0908059c43b23e4d095d201c9e144cdc5e4 Firmato digitalmente da: - Giacomo Guarnieri TINIT-[redacted] - Nicolò Frascà TINIT-[redacted] - Nicolò Frascà TINIT-[redacted]	
Ricevuta di versamento dei diritti di segreteria	DZ-01_VersamentoDirittiSegreteria.pdf
Impronta (sha256): 06e3315ff16099a67c94d7dfe022492aa7a166aa8d16cf1a3a856711bfa43612 Firmato digitalmente da: - Nicolò Frascà TINIT-[redacted] - Nicolò Frascà TINIT-[redacted]	

Altro Allegato	DZ-14_DocumentoRiconoscimentoCommittente.pdf
Impronta (sha256): 5969c27d1bbc099556642e01d14c670420e8c9a1deef462fc152da6f23c91986 Firmato digitalmente da: - Nicolò Frascà TINIT-[redacted] - Nicolò Frascà TINIT-[redacted]	
Altro Allegato	RE-03_Relazione_Geologica.pdf
Impronta (sha256): 18c808c5b46b8a0f4b2f2631929f05c91c91391842af3cc54919a09c1ac81132 Firmato digitalmente da: - Nicolò Frascà TINIT-[redacted] - Nicolò Frascà TINIT-[redacted]	
Altro Allegato	DZ-09_AsseverazioneesclusioneIterEnacEnav.pdf
Impronta (sha256): a83df242199cbf061cae09317196d327c7265cc3db766e9f43a143924f73437d Firmato digitalmente da: - Giacomo Guarnieri TINIT-[redacted] - Nicolò Frascà TINIT-[redacted] - Nicolò Frascà TINIT-[redacted]	
Progetto esecutivo di connessione benestariata dal gestore di rete ai sensi dell'art. 6.2 del D.Lgs. 28/2011 in quanto trattasi di soluzioni complesse	EC-16_PianoParticellare.pdf
Impronta (sha256): 64ba03afe2ab3badb36655f8cd7395629168a7c578590f313a7c787b0f8f6841 Firmato digitalmente da: - Giacomo Guarnieri TINIT-[redacted] - Nicolò Frascà TINIT-[redacted] - Nicolò Frascà TINIT-[redacted]	
Procura speciale / Delega	DZ-20_ProcuraSpecialePASn2556.pdf
Impronta (sha256): ebe96ba43ffd5c8b41ccd2b07f14058b287ebbec4b0802ecfc9bec2a08d0fc13 Firmato digitalmente da: - Nicolò Frascà TINIT-[redacted] - Giacomo Guarnieri TINIT-[redacted]	
Progetto esecutivo di connessione benestariata dal gestore di rete ai sensi dell'art. 6.2 del D.Lgs. 28/2011 in quanto trattasi di soluzioni complesse	EC-06_PlanGenGeorefInterferenze.pdf

Impronta (sha256): 4f8fb0beb6d8daa1bf10d3850c613ef187b461ed95cc3909e1e4a6fd122af25d Firmato digitalmente da: - Giacomo Guarnieri TINIT-[redacted] - Nicolò Frascà TINIT-[redacted] - Nicolò Frascà TINIT-[redacted]	
Progetto esecutivo di connessione benestariata dal gestore di rete ai sensi dell'art. 6.2 del D.Lgs. 28/2011 in quanto trattasi di soluzioni complesse	EC-23_RilievoInterferenzeElettriche.pdf
Impronta (sha256): 9017b69f1f650c1679048ed07f513db8e2ed699f6527e7336aaa9b31f7bcdaaf Firmato digitalmente da: - Giacomo Guarnieri TINIT-[redacted] - Nicolò Frascà TINIT-[redacted] - Nicolò Frascà TINIT-[redacted]	
Altro Allegato	DZ-03_VisuraCamerale.pdf
Impronta (sha256): 1f9a62b8d8861f598919bea5fc9939a51af095f19447fd728ac620804b302c78 Firmato digitalmente da: - Nicolò Frascà TINIT-[redacted] - Nicolò Frascà TINIT-[redacted]	
Progetto esecutivo di connessione benestariata dal gestore di rete ai sensi dell'art. 6.2 del D.Lgs. 28/2011 in quanto trattasi di soluzioni complesse	EC-08-5_InquadrPPTRcomp6-3-1.pdf
Impronta (sha256): 54d6458197657e2ab54c778667659761c5126588167de5d9831e3d5a5f955466 Firmato digitalmente da: - Giacomo Guarnieri TINIT-[redacted] - Nicolò Frascà TINIT-[redacted] - Nicolò Frascà TINIT-[redacted]	
Altro Allegato	DZ-24_AutoCertificazioneMSE.pdf
Impronta (sha256): 3f9c1e994010c451c59aad8882f068a45655dcdfb6e7b66a7871f353e68fa66c Firmato digitalmente da: - Nicolò Frascà TINIT-[redacted] - Nicolò Frascà TINIT-[redacted]	
Preventivo di connessione STMG per opere non soggetto alla redazione ed al benestare del gestore di rete, in quanto trattasi di soluzioni semplici	DZ-10-03_IstanzaProgettoDefinitivo.pdf

Impronta (sha256): 0cb55616164d6e43aa35f77b27eed1556db3abdb1c812374fd5b2e97fa016913 Firmato digitalmente da: - Nicolò Frascà TINIT-[redacted]	
Altro Allegato	DZ-07_DichiarazioneiExDipendentiPubblici.pdf
Impronta (sha256): 2c391d1356eb450e7f8720127e291b7e9dbc6b3b5f235141b3ba2ea9e9e6346e Firmato digitalmente da: - Nicolò Frascà TINIT-[redacted] - Nicolò Frascà TINIT-[redacted]	
Progetto esecutivo di connessione benestariata dal gestore di rete ai sensi dell'art. 6.2 del D.Lgs. 28/2011 in quanto trattasi di soluzioni complesse	EC-14_SezPosaInterfernze.pdf
Impronta (sha256): 9f828c83c5c8ab75957bcb871690b605316635cfe4c6e9bd86754d0ee0a9b052 Firmato digitalmente da: - Giacomo Guarnieri TINIT-[redacted] - Nicolò Frascà TINIT-[redacted] - Nicolò Frascà TINIT-[redacted]	
Progetto esecutivo di connessione benestariata dal gestore di rete ai sensi dell'art. 6.2 del D.Lgs. 28/2011 in quanto trattasi di soluzioni complesse	EC-04_PlanimetriaCatastale5k.pdf
Impronta (sha256): f32bcab5fcf5b6677e6c78e935dd13f1517f9cde4c6fafbb496e1c11d73c6684 Firmato digitalmente da: - Giacomo Guarnieri TINIT-[redacted] - Nicolò Frascà TINIT-[redacted] - Nicolò Frascà TINIT-[redacted]	
Altro Allegato	DZ-00_ElencoElaboratiPAS.pdf
Impronta (sha256): 8920eb7ded4651dde992eca95f75fc4d8910d60629e1835f08deb34b63d17e81 Firmato digitalmente da: - Nicolò Frascà TINIT-[redacted]	
Progetto esecutivo di connessione benestariata dal gestore di rete ai sensi dell'art. 6.2 del D.Lgs. 28/2011 in quanto trattasi di soluzioni complesse	EC-08-3_InquadrPPTRcomp6-2-1.pdf

Impronta (sha256): dd4a2c29781fe0e439f674e72f6ab404a7a0a09088574e2551883007edd04332 Firmato digitalmente da: - Giacomo Guarnieri TINIT-GRNGCM72L11C342N - Nicolò Frascà TINIT-[redacted] - Nicolò Frascà TINIT-[redacted]	
Altro Allegato	RE-08_SchedaTecnica.pdf
Impronta (sha256): af2afddb1991c5c9ef4830aee2b7409c01191ca5d72680f59cedcf71f71ca894 Firmato digitalmente da: - Giacomo Guarnieri TINIT-[redacted] - Nicolò Frascà TINIT-[redacted] - Nicolò Frascà TINIT-[redacted]	
Progetto esecutivo di connessione benestariata dal gestore di rete ai sensi dell'art. 6.2 del D.Lgs. 28/2011 in quanto trattasi di soluzioni complesse	EC-21_DSAN_InterfereneRIR.pdf
Impronta (sha256): 053b1849efd9b63a30011bcfb7f2dcfc50a70dc01e370b251976916dd1c12b89 Firmato digitalmente da: - Giacomo Guarnieri TINIT-[redacted] - Nicolò Frascà TINIT-[redacted] - Nicolò Frascà TINIT-[redacted]	
Altro Allegato	DZ-22_ConcessioneERSAP.pdf
Impronta (sha256): afc90bacd8293e4a296cc09dc9f39cb919712d4a40a9ff54c0104192bb191b2b Firmato digitalmente da: - Nicolò Frascà TINIT-[redacted] - Nicolò Frascà TINIT-[redacted]	
Preventivo di connessione STMG per opere non soggetto alla redazione ed al benestare del gestore di rete, in quanto trattasi di soluzioni semplici	DZ-10-01_VolturaPdC.pdf
Impronta (sha256): 43598dee09201a802aec606eeb3e978d23038398c4579b618270095275b68277 Firmato digitalmente da: - Nicolò Frascà TINIT-[redacted]	
Altro Allegato	DZ-05_Dich-InesistenzaCondannePenali.pdf
Impronta (sha256): 14a31e3ea2f4d49cea5a40d85560181ea7e4dda7862db177fe5385239f7c3c07 Firmato digitalmente da: - Nicolò Frascà TINIT-[redacted] - Nicolò Frascà TINIT-[redacted]	

Progetto esecutivo di connessione benestariata dal gestore di rete ai sensi dell'art. 6.2 del D.Lgs. 28/2011 in quanto trattasi di soluzioni complesse	EC-12_CabinaSezionamento.pdf
Impronta (sha256): 3ed158663d4eefed4d753945184280c8e514e5bd081742363980b7d06d0db7fe Firmato digitalmente da: - Giacomo Guarnieri TINIT-[redacted] - Nicolò Frascà TINIT-[redacted] - Nicolò Frascà TINIT-[redacted]	
Progetto esecutivo di connessione benestariata dal gestore di rete ai sensi dell'art. 6.2 del D.Lgs. 28/2011 in quanto trattasi di soluzioni complesse	EC-02-2_CorografiaIGM25K.pdf
Impronta (sha256): a1b20b3c0f5d6795635e42ce10ea7a54da93222c714cf95316b53e332e732480 Firmato digitalmente da: - Giacomo Guarnieri TINIT-[redacted] - Nicolò Frascà TINIT-[redacted] - Nicolò Frascà TINIT-[redacted]	
Progetto esecutivo di connessione benestariata dal gestore di rete ai sensi dell'art. 6.2 del D.Lgs. 28/2011 in quanto trattasi di soluzioni complesse	EC-08-1_InquadrPPTRcomp6-1-1.pdf
Impronta (sha256): 83f2633eccc49e489ef7611999ab6133009570ba84bf0b9936fc8ccbf9d920b8 Firmato digitalmente da: - Giacomo Guarnieri TINIT-[redacted] - Nicolò Frascà TINIT-[redacted] - Nicolò Frascà TINIT-[redacted]	
Altro Allegato	RE-06_RelDismissioniRipristini.pdf
Impronta (sha256): 05ce8454aae7fb04992c51544b4476308ac6dbcd3ebe389db9b8a2e57b743c27 Firmato digitalmente da: - Giacomo Guarnieri TINIT-[redacted] - Nicolò Frascà TINIT-[redacted] - Nicolò Frascà TINIT-[redacted]	
Progetto esecutivo di connessione benestariata dal gestore di rete ai sensi dell'art. 6.2 del D.Lgs. 28/2011 in quanto trattasi di soluzioni complesse	EC-19_DSANConformitPPTR.pdf

Impronta (sha256): 619b7886c51d308adf2dfc4833bd0babb59f26f32bcbe9d0150de4a7688b2eb3 Firmato digitalmente da: - Giacomo Guarnieri TINIT-[redacted] - Nicolò Frascà TINIT-[redacted] - Nicolò Frascà TINIT-[redacted]	
Soggetti coinvolti unificato	DZ-13_SoggettiCoinvolti.pdf
Impronta (sha256): dd44b88f85b30e86a96eccc215676e42f4e19bd1115ca48f4fcb7f418edd3ab5 Firmato digitalmente da: - Nicolò Frascà TINIT-[redacted]	
Progetto esecutivo di connessione benestariata dal gestore di rete ai sensi dell'art. 6.2 del D.Lgs. 28/2011 in quanto trattasi di soluzioni complesse	EC-26_PlanCatastaleAggiornata.pdf
Impronta (sha256): 5b6e5a186852c4b268fe2c12419c8ecab5007ed6c40042864b6586ab8966710a Firmato digitalmente da: - Giacomo Guarnieri TINIT-[redacted] - Nicolò Frascà TINIT-[redacted] - Nicolò Frascà TINIT-[redacted]	
Altro Allegato	DZ-04-03_Attestaz-Qual-VeridicitAgronomo.pdf
Impronta (sha256): 71dda671ffaac30ed4f9a028891fa8eb77f4e64e2982e8fd27694b29b7d48c70 Firmato digitalmente da: - Nicolò Frascà TINIT-[redacted] - Nicolò Frascà TINIT-[redacted]	
Progetto esecutivo di connessione benestariata dal gestore di rete ai sensi dell'art. 6.2 del D.Lgs. 28/2011 in quanto trattasi di soluzioni complesse	EC-10_InquadrPRG.pdf
Impronta (sha256): 2afd7099bb5a6db87ef33f3058733406f44cc9b3252e19a95951b56c77dfa995 Firmato digitalmente da: - Giacomo Guarnieri TINIT-[redacted] - Nicolò Frascà TINIT-[redacted] - Nicolò Frascà TINIT-[redacted]	
Progetto esecutivo di connessione benestariata dal gestore di rete ai sensi dell'art. 6.2 del D.Lgs. 28/2011 in quanto trattasi di soluzioni complesse	EC-01_RelazioneTecnicaCEI_0-2.pdf

Impronta (sha256): a408b65b116a099521eab7afdb02e4ada05127ad468052e79eafb8b6862b0372 Firmato digitalmente da: - Giacomo Guarnieri TINIT-[redacted] - Nicolò Frascà TINIT-[redacted] - Nicolò Frascà TINIT-[redacted]	
Altro Allegato	DZ-19_CDU.pdf
Impronta (sha256): 5b896b20c22957789a885a9644b84b4e69a74c973c9354ca9e5061dd84383b2f Firmato digitalmente da: - FABIO STEFANO LACINIO TINIT-[redacted] - Nicolò Frascà TINIT-[redacted] - Nicolò Frascà TINIT-[redacted]	
Progetto esecutivo di connessione benestariata dal gestore di rete ai sensi dell'art. 6.2 del D.Lgs. 28/2011 in quanto trattasi di soluzioni complesse	EC-07-1_InquadrPAI-AdB.pdf
Impronta (sha256): b6d68d7d360cc1bd2f4d8bc284a053c64af3ee2fa031cd6636aed176604386fd Firmato digitalmente da: - Giacomo Guarnieri TINIT-[redacted] - Nicolò Frascà TINIT-[redacted] - Nicolò Frascà TINIT-[redacted]	
Altro Allegato	RE-04_Relazione_Geotecnica.pdf
Impronta (sha256): 4a13fd6a4d1710dd0a478bdc5984725056e2376307d3fe6748657966df713df3 Firmato digitalmente da: - Nicolò Frascà TINIT-[redacted] - Nicolò Frascà TINIT-[redacted]	
Progetto esecutivo di connessione benestariata dal gestore di rete ai sensi dell'art. 6.2 del D.Lgs. 28/2011 in quanto trattasi di soluzioni complesse	EC-17_RelazioneEMC.pdf
Impronta (sha256): 1479a18834fecc953ab7c9f94aa09833bf0aa893f516fdab3f058ab4c84e2c2c Firmato digitalmente da: - Giacomo Guarnieri TINIT-[redacted] - Nicolò Frascà TINIT-[redacted] - Nicolò Frascà TINIT-[redacted]	

Relazione tecnica asseverata (PAS) a firma del progettista, che assevera la conformità delle opere da realizzare agli strumenti urbanistici adottati o approvati del regolamento edilizio vigente, nonchè il rispetto delle norme di sicurezza, di quelle igienico sanitarie e delle altre normative relative ad ogni alta tipologia di costruzione	DZ-15_RelazioneTecnicaAsseverazione.pdf
Impronta (sha256): 912522a766c9d92af87d71c0dcd7cbd47fb145eecc0251ee9a76b161996b6ee2 Firmato digitalmente da: - Nicolò Frascà TINIT-[redacted] - Giacomo Guarnieri TINIT-[redacted]	
Progetto esecutivo di connessione benestariata dal gestore di rete ai sensi dell'art. 6.2 del D.Lgs. 28/2011 in quanto trattasi di soluzioni complesse	EC-24_ParticolariCostruttivi.pdf
Impronta (sha256): c2d391298d2cf54c575b1f44e6f0c230eee800f92f3ed658556e30c3bd839f77 Firmato digitalmente da: - Giacomo Guarnieri TINIT-[redacted] - Nicolò Frascà TINIT-[redacted] - Nicolò Frascà TINIT-[redacted]	
Altro Allegato	DZ-04-01_Attestaz-Qual-VeridicitProgettista.pdf
Impronta (sha256): fce57fb5d4ada48795d0b72191876c220f532d3cda263ddb66b51e60bfa6e304 Firmato digitalmente da: - Giacomo Guarnieri TINIT-[redacted] - Nicolò Frascà TINIT-[redacted] - Nicolò Frascà TINIT-[redacted]	
Progetto esecutivo di connessione benestariata dal gestore di rete ai sensi dell'art. 6.2 del D.Lgs. 28/2011 in quanto trattasi di soluzioni complesse	EC-08-6_InquadrPPTRcomp6-3-2.pdf
Impronta (sha256): d97d0e3dc3946f1dd1dd66c56c5e42b3f9f430a9bb697a472f69116264cf8cd6 Firmato digitalmente da: - Giacomo Guarnieri TINIT-[redacted] - Nicolò Frascà TINIT-[redacted] - Nicolò Frascà TINIT-[redacted]	
Altro Allegato	DZ-25_DichiarazionePAS.pdf

Impronta (sha256): 8362726d44653f13b5733d7693f2b0fa019410381892dc1633363b755624eb82 Firmato digitalmente da: - Nicolò Frascà TINIT-[redacted]	
Preventivo di connessione STMG per opere non soggetto alla redazione ed al benestare del gestore di rete, in quanto trattasi di soluzioni semplici	DZ-10-04_BenestareProgConnessione.pdf
Impronta (sha256): 5baaa56267234ca8c14afd233245c98ffbd04dac9281e86b79a581f57f2c3507 Firmato digitalmente da: - Nicolò Frascà TINIT-[redacted]	
Altro Allegato	DZ-08_AssenzaRapportiConiugioParentela.pdf
Impronta (sha256): 425a5c965413df4a0bb33efbf09cc7ac688acf8c7171f5cc638e47a34f7fd89f Firmato digitalmente da: - Nicolò Frascà TINIT-[redacted] - Nicolò Frascà TINIT-[redacted]	
Progetto esecutivo di connessione benestariata dal gestore di rete ai sensi dell'art. 6.2 del D.Lgs. 28/2011 in quanto trattasi di soluzioni complesse	EC-15_FotoInserimento.pdf
Impronta (sha256): a8134a42280ea19a6fe20741ffe710855088791c664e122a8f74c1883c575ab2 Firmato digitalmente da: - Giacomo Guarnieri TINIT-[redacted] - Nicolò Frascà TINIT-[redacted] - Nicolò Frascà TINIT-[redacted]	
Attestazione pagamento oneri istruttori (0,03% del computo metrico estimativo)	DZ-01-1_OneriIstruttoriPAS.pdf
Impronta (sha256): 2b4f5394e0d594caec2c2ddfbf6a0f0c06225e287d3eb7850a54efc49ba05d39 Firmato digitalmente da: - Nicolò Frascà TINIT-[redacted]	
Progetto esecutivo di connessione benestariata dal gestore di rete ai sensi dell'art. 6.2 del D.Lgs. 28/2011 in quanto trattasi di soluzioni complesse	EC-05_PlanimetriaOrtofoto5k.pdf
Impronta (sha256): 587b77b83e691af683ab39bac86c26a3380b51df89ba0055ca259a98540c335b Firmato digitalmente da: - Giacomo Guarnieri TINIT-[redacted] - Nicolò Frascà TINIT-[redacted] - Nicolò Frascà TINIT-[redacted]	

Progetto esecutivo di connessione benestariata dal gestore di rete ai sensi dell'art. 6.2 del D.Lgs. 28/2011 in quanto trattasi di soluzioni complesse	EC-22_PlanServit.pdf
Impronta (sha256): 99693f85b57127a9a061149068aeeed83beaf9eb2ae4b00f794de573329d4257 Firmato digitalmente da: - Giacomo Guarnieri TINIT-[redacted] - Nicolò Frascà TINIT-[redacted] - Nicolò Frascà TINIT-[redacted]	
Altro Allegato	DZ-02_DichiarazioneDisponibilitArea.pdf
Impronta (sha256): 1bbabf4a865dade56ebf88d789358438073bf3003a4b835bf55310f6379af543 Firmato digitalmente da: - Nicolò Frascà TINIT-[redacted] - Nicolò Frascà TINIT-[redacted]	
Progetto esecutivo di connessione benestariata dal gestore di rete ai sensi dell'art. 6.2 del D.Lgs. 28/2011 in quanto trattasi di soluzioni complesse	EC-08-4_InquadrPPTRcomp6-2-2.pdf
Impronta (sha256): 2c0629d6354583b5560357b382656beb4fdfebd3e4b9c26e5493323792054b10 Firmato digitalmente da: - Giacomo Guarnieri TINIT-[redacted] - Nicolò Frascà TINIT-[redacted] - Nicolò Frascà TINIT-[redacted]	
Ricevuta Generata dal Portale	allegato_generato-2556.pdf
Impronta (sha256): 26bb83239ac11ce57d74b6b4f5055b4485605f63b8e5e745cf9f517b13f29464	
Altro Allegato	DZ-23_AutocertificazioneArpa.pdf
Impronta (sha256): 26aac5c6d86df4e9deea58acafb668592a8396bb72ec073f6bf6d1990c70df3f Firmato digitalmente da: - Nicolò Frascà TINIT-[redacted] - Nicolò Frascà TINIT-[redacted]	
Preventivo di connessione STMG per opere non soggetto alla redazione ed al benestare del gestore di rete, in quanto trattasi di soluzioni semplici	DZ-10-02_AccettazionePdC.pdf
Impronta (sha256): e251eb511e2409b40239929b7c3f673c017adfea5eb3c462c131db5df52d6fc1 Firmato digitalmente da: - Nicolò Frascà TINIT-[redacted]	
Altro Allegato	DZ-06_DichiarazioneSostitutivaAntimafia.pdf

Impronta (sha256): 6bee5ec38fd87b704088d1a54f89e7c993a94371c6011d50aa92d3f5456e3e70 Firmato digitalmente da: - Nicolò Frascà TINIT-[redacted] - Nicolò Frascà TINIT-[redacted]	
Progetto esecutivo di connessione benestariata dal gestore di rete ai sensi dell'art. 6.2 del D.Lgs. 28/2011 in quanto trattasi di soluzioni complesse	EC-13_SchemaElettrico.pdf
Impronta (sha256): 2e41ca6475d435230c70705392db40ba7562663f9d12d082ae758509e3d4a18f Firmato digitalmente da: - Giacomo Guarnieri TINIT-[redacted] - Nicolò Frascà TINIT-[redacted] - Nicolò Frascà TINIT-[redacted]	
Progetto esecutivo di connessione benestariata dal gestore di rete ai sensi dell'art. 6.2 del D.Lgs. 28/2011 in quanto trattasi di soluzioni complesse	EC-03_PlanimetriaCTR5K.pdf
Impronta (sha256): cb5165cbec86aea6af1d6e65d7b95f0d2bad0810b389ab812f5da75100867599 Firmato digitalmente da: - Giacomo Guarnieri TINIT-[redacted] - Nicolò Frascà TINIT-[redacted] - Nicolò Frascà TINIT-[redacted]	
Progetto esecutivo di connessione benestariata dal gestore di rete ai sensi dell'art. 6.2 del D.Lgs. 28/2011 in quanto trattasi di soluzioni complesse	EC-08-2_InquadrPPTRcomp6-1-2.pdf
Impronta (sha256): 35c476c3a1d58dfb55955b272894deb990cf6c553c8969e887463608d989e2fa Firmato digitalmente da: - Giacomo Guarnieri TINIT-[redacted] - Nicolò Frascà TINIT-[redacted] - Nicolò Frascà TINIT-[redacted]	
Altro Allegato	RE-07_Relazione_PedoAgronomica.pdf
Impronta (sha256): 0963474691460487ec9aac0579125d8f567f5b3f2fdd9274d0a84458f472685a Firmato digitalmente da: - Nicolò Frascà TINIT-[redacted] - Nicolò Frascà TINIT-[redacted]	

Progetto esecutivo di connessione benestariata dal gestore di rete ai sensi dell'art. 6.2 del D.Lgs. 28/2011 in quanto trattasi di soluzioni complesse	EC-20_DSAN_VerificaPRG.pdf
Impronta (sha256): f7b662e8dba7d712f21c4d6a3d3fbe160b231b0dad3710b2f73cf75f24137ad0 Firmato digitalmente da: - Giacomo Guarnieri TINIT-[redacted] - Nicolò Frascà TINIT-[redacted] - Nicolò Frascà TINIT-[redacted]	
Contratto di opzione sul diritti di superficie e/o atto di compravendita	DZ-12_ContrattoCompravenditaTerreni.pdf
Impronta (sha256): d8f97be9670256dd1c269d028679f5166d4a6f65f27df3123b354f144d8eb811 Firmato digitalmente da: - Nicolò Frascà TINIT-[redacted]	
Preventivo di connessione STMG per opere non soggetto alla redazione ed al benestare del gestore di rete, in quanto trattasi di soluzioni semplici	DZ-10_PreventivoDiConnessione_PdC.pdf
Impronta (sha256): d24bcd6437d4e1ed67319c434ffb20ed2556bba3863b82b4cb60c3de14506a51 Firmato digitalmente da: - Nicolò Frascà TINIT-[redacted]	
Altro Allegato	DZ-04-04_AttestazioneQualificaVeridicitPista.pdf
Impronta (sha256): 2e0bc35d50aa3ebe2c29d12d9379484ccdc5629c2a70722843087e40deffe0b9 Firmato digitalmente da: - Annamaria Terlizzi TINIT-[redacted] - Nicolò Frascà TINIT-[redacted] - Nicolò Frascà TINIT-[redacted]	
Progetto esecutivo di connessione benestariata dal gestore di rete ai sensi dell'art. 6.2 del D.Lgs. 28/2011 in quanto trattasi di soluzioni complesse	EC-11_CabinaConsegna.pdf
Impronta (sha256): b3b8db74f7640a28e4b4528dc9db9b1ad479838ec6ec2bd145e8ce5714917489 Firmato digitalmente da: - Giacomo Guarnieri TINIT-[redacted] - Nicolò Frascà TINIT-[redacted] - Nicolò Frascà TINIT-[redacted]	

Progetto esecutivo di connessione benestariata dal gestore di rete ai sensi dell'art. 6.2 del D.Lgs. 28/2011 in quanto trattasi di soluzioni complesse	EC-02-1_CorografiaIGM50K.pdf
Impronta (sha256): db3a39fcf409acaa7c77af8bc68efe4de60ad02df151d4a9bf94c3062fda054e Firmato digitalmente da: - Giacomo Guarnieri TINIT-[redacted] - Nicolò Frascà TINIT-[redacted] - Nicolò Frascà TINIT-[redacted]	
Altro Allegato	DZ-21_ConcessioneProvincia.pdf
Impronta (sha256): 222f8da767ecc7b9466fd38567c8e8906e60f6f0c60db66ae990bd1d2ef670e5 Firmato digitalmente da: - Nicolò Frascà TINIT-[redacted] - Nicolò Frascà TINIT-[redacted]	
Elaborati progettuali a firma del progettista	
g. Elaborati grafici di progetto: planimetrie quotate dello stato dei luoghi e di progetto; prospetti e sezioni quotate afferenti alle opere per cui si attestano i lavori (stato attuale, stato modificato, stato sovrapposto)	EG-04_LayoutElettricoTerra.pdf
Impronta (sha256): dea0b7f9c38e9b62a08ba5fc65df1f1a6febe46d373957b6f3ada86c048b095f Firmato digitalmente da: - Giacomo Guarnieri TINIT-[redacted] - Nicolò Frascà TINIT-[redacted] - Nicolò Frascà TINIT-[redacted]	
g. Elaborati grafici di progetto: planimetrie quotate dello stato dei luoghi e di progetto; prospetti e sezioni quotate afferenti alle opere per cui si attestano i lavori (stato attuale, stato modificato, stato sovrapposto)	EG-11_InquadramentoUrbanisticoCartografico.pdf
Impronta (sha256): 40e536d7a4516794d80110153b9c0ff70ec67941e111bad559b7e4908e75eebe Firmato digitalmente da: - Annamaria Terlizzi TINIT-[redacted] - Nicolò Frascà TINIT-[redacted] - Nicolò Frascà TINIT-[redacted]	
a. Relazione tecnico - illustrativa dettagliata dell'intervento in aggiunta alla descrizione sintetica della relazione di asseveramento	RE-01_RelazioneTecnicaGenerale.pdf

Impronta (sha256): 4bc3115ec39c87bef40b28026d315444cdc641636bd40fd0f2852dfcf6c2d7da Firmato digitalmente da: - Giacomo Guarnieri TINIT-[redacted] - Nicolò Frascà TINIT-[redacted] - Nicolò Frascà TINIT-[redacted]	
c. Visura e stralcio catastale con individuazione puntuale dell'immobile	EC-16_PianoParticellare.pdf
Impronta (sha256): 64ba03afe2ab3badb36655f8cd7395629168a7c578590f313a7c787b0f8f6841 Firmato digitalmente da: - Giacomo Guarnieri TINIT-[redacted] - Nicolò Frascà TINIT-[redacted] - Nicolò Frascà TINIT-[redacted]	
g. Elaborati grafici di progetto: planimetrie quotate dello stato dei luoghi e di progetto; prospetti e sezioni quotate afferenti alle opere per cui si attestano i lavori (stato attuale, stato modificato, stato sovrapposto)	EG-02_FondazioniStrutture.pdf
Impronta (sha256): b937d75eba2d2ba9d975105e6fe6dedab66880c520feaefb0fd6e1cebc7bb5c4 Firmato digitalmente da: - Giacomo Guarnieri TINIT-[redacted] - Nicolò Frascà TINIT-[redacted] - Nicolò Frascà TINIT-[redacted]	
g. Elaborati grafici di progetto: planimetrie quotate dello stato dei luoghi e di progetto; prospetti e sezioni quotate afferenti alle opere per cui si attestano i lavori (stato attuale, stato modificato, stato sovrapposto)	EG-09_MonitoraggioGestioneAgrivoltaico.pdf
Impronta (sha256): 52c6e0074f2ccc11ad16da21a902e1f653057e5cf4834e281b3d4ceb82bacd2d Firmato digitalmente da: - Giacomo Guarnieri TINIT-[redacted] - Nicolò Frascà TINIT-[redacted] - Nicolò Frascà TINIT-[redacted]	
d. Stralcio dell'area di intervento in relazione alla strumentazione urbanistica vigente	DZ-18_DSAN_All-A_DPR31-2017.pdf

Impronta (sha256): c3654fe54430566f2f70d76a3f6937905d7f31f3f7ef214bd1787fc1b0dd9d91 Firmato digitalmente da: - Annamaria Terlizzi TINIT-[redacted] - Nicolò Frascà TINIT-[redacted] - Nicolò Frascà TINIT-[redacted]	
d. Stralcio dell'area di intervento in relazione alla strumentazione urbanistica vigente	EG-13_InquadramentoVincolistico.pdf
Impronta (sha256): 975b5c6882b61bf641d1e9f8dec0ff7422cb2ec18b98c6030fe82d9d6054010d Firmato digitalmente da: - Nicolò Frascà TINIT-[redacted] - Nicolò Frascà TINIT-[redacted]	
g. Elaborati grafici di progetto: planimetrie quotate dello stato dei luoghi e di progetto; prospetti e sezioni quotate afferenti alle opere per cui si attestano i lavori (stato attuale, stato modificato, stato sovrapposto)	EG-07_ServizioAusiliariVideoSorveglianza.pdf
Impronta (sha256): d98945679baa01b9517d008a71e16f7904f5c06c79cfbe2baec7cd0095a56f0a Firmato digitalmente da: - Giacomo Guarnieri TINIT-[redacted] - Nicolò Frascà TINIT-[redacted] - Nicolò Frascà TINIT-[redacted]	
g. Elaborati grafici di progetto: planimetrie quotate dello stato dei luoghi e di progetto; prospetti e sezioni quotate afferenti alle opere per cui si attestano i lavori (stato attuale, stato modificato, stato sovrapposto)	ET-01_VerificaRequisitiDM436-23.pdf
Impronta (sha256): 0cb886b9b2c1b5c3a409d1e2c9b011e01470665bd2184e4ec380a306dfbfa2a5 Firmato digitalmente da: - Giacomo Guarnieri TINIT-[redacted] - Nicolò Frascà TINIT-[redacted] - Nicolò Frascà TINIT-[redacted]	
f. Documentazione fotografica dell'area di intervento	EG-12_RilievoFotograficoStatoLuoghi.pdf
Impronta (sha256): 05339880c91eaac1b3cbf6bf3f68cd8c4dcfb3bbf2627ba9245f5d21505e22b8 Firmato digitalmente da: - Nicolò Frascà TINIT-[redacted] - Nicolò Frascà TINIT-[redacted]	

g. Elaborati grafici di progetto: planimetrie quotate dello stato dei luoghi e di progetto; prospetti e sezioni quotate afferenti alle opere per cui si attestano i lavori (stato attuale, stato modificato, stato sovrapposto)	EG-05_ScaviCavidotti.pdf
Impronta (sha256): 0aa6866dc35b345dbb75a8375b714cf3d4b70bba8bf4349c2c1cbb25ec26ccda Firmato digitalmente da: - Giacomo Guarnieri TINIT-[redacted] - Nicolò Frascà TINIT-[redacted] - Nicolò Frascà TINIT-[redacted]	
g. Elaborati grafici di progetto: planimetrie quotate dello stato dei luoghi e di progetto; prospetti e sezioni quotate afferenti alle opere per cui si attestano i lavori (stato attuale, stato modificato, stato sovrapposto)	EG-12_RilievoFotograficoStatoLuoghi.pdf
Impronta (sha256): 05339880c91eaac1b3cbf6bf3f68cd8c4dcfb3bbf2627ba9245f5d21505e22b8 Firmato digitalmente da: - Nicolò Frascà TINIT-[redacted] - Nicolò Frascà TINIT-[redacted]	
b. Relazione sui materiali di risulta degli scavi di fondazione	DZ-16_DichiarazioneTerreRocceScavo.pdf
Impronta (sha256): d63febc3cf8c99fccbbd42c0500b09095b4ea1e1dc51fe9e39c4e7cc5f507e6c Firmato digitalmente da: - Giacomo Guarnieri TINIT-[redacted] - Nicolò Frascà TINIT-[redacted] - Nicolò Frascà TINIT-[redacted]	
g. Elaborati grafici di progetto: planimetrie quotate dello stato dei luoghi e di progetto; prospetti e sezioni quotate afferenti alle opere per cui si attestano i lavori (stato attuale, stato modificato, stato sovrapposto)	EG-03_TrackerStrutture.pdf
Impronta (sha256): 7999d74f717b7304e5b76e976f0ac6b92b42ee5b6f042e84a05b83a3906cf199 Firmato digitalmente da: - Giacomo Guarnieri TINIT-[redacted] - Nicolò Frascà TINIT-[redacted] - Nicolò Frascà TINIT-[redacted]	

g. Elaborati grafici di progetto: planimetrie quotate dello stato dei luoghi e di progetto; prospetti e sezioni quotate afferenti alle opere per cui si attestano i lavori (stato attuale, stato modificato, stato sovrapposto)	EG-10_SchemaElettrico.pdf
Impronta (sha256): db22d1b639ac4e2dfb931845a19d3266ef10869523ed9ed609e8ae459ed0187a Firmato digitalmente da: - Giacomo Guarnieri TINIT-[redacted] - Nicolò Frascà TINIT-[redacted] - Nicolò Frascà TINIT-[redacted]	
g. Elaborati grafici di progetto: planimetrie quotate dello stato dei luoghi e di progetto; prospetti e sezioni quotate afferenti alle opere per cui si attestano i lavori (stato attuale, stato modificato, stato sovrapposto)	EG-01_LayoutGeneraleDettagli.pdf
Impronta (sha256): 62f6c71dcbdc6956c87e140e8da57143561c0f0fc808b2f8ad33a4a08babb109 Firmato digitalmente da: - Giacomo Guarnieri TINIT-[redacted] - Nicolò Frascà TINIT-[redacted] - Nicolò Frascà TINIT-[redacted]	
g. Elaborati grafici di progetto: planimetrie quotate dello stato dei luoghi e di progetto; prospetti e sezioni quotate afferenti alle opere per cui si attestano i lavori (stato attuale, stato modificato, stato sovrapposto)	EG-08_DismissioniRipristini.pdf
Impronta (sha256): ac95661faaf886d4c0ef4ddfdfa808ca1541a0669b2e965ead413986ab017cc2 Firmato digitalmente da: - Giacomo Guarnieri TINIT-[redacted] - Nicolò Frascà TINIT-[redacted] - Nicolò Frascà TINIT-[redacted]	
d. Stralcio dell'area di intervento in relazione alla strumentazione urbanistica vigente	DZ-17_DSAN_Art_6c-9bis_D-lgs28-2011.pdf
Impronta (sha256): b4feee953f6ef691e812d1d89eecc09f1a0dae9a4184c57bf26a59751f6ab1a0 Firmato digitalmente da: - Annamaria Terlizzi TINIT-[redacted] - Nicolò Frascà TINIT-[redacted] - Nicolò Frascà TINIT-[redacted]	

d. Stralcio dell'area di intervento in relazione alla strumentazione urbanistica vigente	RE-02_RelUrbanisticaVincolistica.pdf
Impronta (sha256): 3a30fa1783ff57984ddc58516eeea0b713bc367f83b090622ed77071eda319bf Firmato digitalmente da: - Annamaria Terlizzi TINIT-[redacted] - Nicolò Frascà TINIT-[redacted] - Nicolò Frascà TINIT-[redacted]	
g. Elaborati grafici di progetto: planimetrie quotate dello stato dei luoghi e di progetto; prospetti e sezioni quotate afferenti alle opere per cui si attestano i lavori (stato attuale, stato modificato, stato sovrapposto)	EG-06_PianteProspettiSezioniVolumiTecnici.pdf
Impronta (sha256): 6d4195543612463f390a48bd612a7c51d9392d3fc7ae12f48bfd0e5de66446de Firmato digitalmente da: - Giacomo Guarnieri TINIT-[redacted] - Nicolò Frascà TINIT-[redacted] - Nicolò Frascà TINIT-[redacted]	
g. Elaborati grafici di progetto: planimetrie quotate dello stato dei luoghi e di progetto; prospetti e sezioni quotate afferenti alle opere per cui si attestano i lavori (stato attuale, stato modificato, stato sovrapposto)	EG-13_InquadramentoVincolistico.pdf
Impronta (sha256): 975b5c6882b61bf641d1e9f8dec0ff7422cb2ec18b98c6030fe82d9d6054010d Firmato digitalmente da: - Nicolò Frascà TINIT-[redacted] - Nicolò Frascà TINIT-[redacted]	
d. Stralcio dell'area di intervento in relazione alla strumentazione urbanistica vigente	EG-11_InquadramentoUrbanisticoCartografico.pdf
Impronta (sha256): 40e536d7a4516794d80110153b9c0ff70ec67941e111bad559b7e4908e75eebe Firmato digitalmente da: - Annamaria Terlizzi TINIT-[redacted] - Nicolò Frascà TINIT-[redacted] - Nicolò Frascà TINIT-[redacted]	

Pagamenti Effettuati

Descrizione	Importo	Data	IUV

SUE - Oneri Istruttori PAS	985		
SUE - Diritti di Segreteria	130.3	31/07/2024	02724213303109465

Data e luogo: 02/08/2024 GIACOMO GUARNIERI

Città di Brindisi

Giacomo Guarnieri (Sunelectrics)

Da:	Per conto di: sunelectrics@pec.it <posta-certificata@pec.aruba.it>
Inviato:	martedì 6 agosto 2024 11:14
A:	Engineering (Sunelectrics)
Oggetto:	POSTA CERTIFICATA: Fw:Comunicazione avvio del procedimento pratica PAS-19-2024 - [RIF.PROT.:A959DDB|REG_SUT|1018/2024]
Allegati:	daticert.xml; postacert.eml (357 KB)

Messaggio di posta certificata

Il giorno 06/08/2024 alle ore 11:14:27 (+0200) il messaggio
"Fw:Comunicazione avvio del procedimento pratica PAS-19-2024 -
[RIF.PROT.:A959DDB|REG_SUT|1018/2024]" è stato inviato da "sunelectrics@pec.it"
indirizzato a:
engineering@sunelectrics.it

Il messaggio originale è incluso in allegato.
Identificativo messaggio: opec210310.20240806111427.165978.72.1.56@pec.aruba.it

Comune di Brindisi
Settore Pianificazione e Gestione del territorio
Servizio Sportello Unico Edilizia (Vigilanza e Controlli, Repressione dell'Abusivismo, Opere per Reti Tecnologiche e Impianti FER, Servizio Cartografico, Impianti pubblicitari)

Codice pratica: **PAS-19-2024**

Brindisi, lì 01/08/2024

Oggetto: Pratica edilizia prot. n° 976 del 31/07/2024 intestata a per Realizzazione di un Sistema Agri-voltaico Avanzato consistente nell'integrazione e consociazione simbiotica tra i componenti funzionali di un impianto Agri-voltaico e la coltivazione di un uliveto super intensivo e relative opere connesse. in STRADA PROVINCIALE 44 ACQUARO 0, BRINDISI(BR) STRADA PROVINCIALE 44 ACQUARO 0, BRINDISI(BR) STRADA PROVINCIALE 44 ACQUARO 0, BRINDISI(BR) STRADA PROVINCIALE 44 ACQUARO 0, BRINDISI(BR) STRADA PROVINCIALE 44 ACQUARO 0, BRINDISI(BR) STRADA PROVINCIALE 44 ACQUARO 0, BRINDISI(BR) STRADA PROVINCIALE 44 ACQUARO 0, BRINDISI(BR) STRADA PROVINCIALE 44 ACQUARO 0, BRINDISI(BR) STRADA PROVINCIALE 44 ACQUARO 0, BRINDISI(BR) STRADA PROVINCIALE 44 ACQUARO 0, BRINDISI(BR) STRADA PROVINCIALE 44 ACQUARO 0, BRINDISI(BR) STRADA PROVINCIALE 44 ACQUARO 0, BRINDISI(BR) STRADA PROVINCIALE 44 ACQUARO 0, BRINDISI(BR) STRADA PROVINCIALE 44 ACQUARO 0, BRINDISI(BR) **- Comunicazione avvio del procedimento e nomina del responsabile del procedimento art. 5 - 7 L. 241/90 e ss.mm.ii..**

PEC

Destinatari:

TRASMISSIONE PER VIA TELEMATICA
ai sensi dell'art. 47 del DLgs n.82 del 07/03/2005 - Codice dell'amministrazione digitale (aggiornato al DLgs n.217 del 13/12/2017)
NON SEGUE COPIA CARTACEA

GIACOMO GUARNIERI
[redacted]
sunelectrics@pec.it

Con riferimento *all'istanza intestata a , acquisita al protocollo SUE in data 31/07/2024 al n° 976 relativa a Realizzazione di un Sistema Agri-voltaico Avanzato consistente nell'integrazione e consociazione simbiotica tra i componenti funzionali di un impianto Agri-voltaico e la coltivazione di un uliveto super intensivo e relative opere connesse. in STRADA PROVINCIALE 44 ACQUARO 0, BRINDISI(BR) STRADA PROVINCIALE 44 ACQUARO 0, BRINDISI(BR) STRADA PROVINCIALE 44 ACQUARO 0, BRINDISI(BR) STRADA PROVINCIALE 44 ACQUARO 0, BRINDISI(BR) STRADA PROVINCIALE 44 ACQUARO 0, BRINDISI(BR) STRADA PROVINCIALE 44 ACQUARO 0, BRINDISI(BR) STRADA PROVINCIALE 44 ACQUARO 0, BRINDISI(BR) STRADA PROVINCIALE 44 ACQUARO 0, BRINDISI(BR) STRADA PROVINCIALE 44 ACQUARO 0, BRINDISI(BR) STRADA PROVINCIALE 44 ACQUARO 0, BRINDISI(BR) STRADA PROVINCIALE 44 ACQUARO 0, BRINDISI(BR) STRADA PROVINCIALE 44 ACQUARO 0, BRINDISI(BR) STRADA PROVINCIALE 44 ACQUARO 0, BRINDISI(BR) STRADA PROVINCIALE 44 ACQUARO 0, BRINDISI(BR) , ai sensi dell'art. 7 e 8 della L.241/90 e ss.mm.ii.,* si dà avvio al procedimento in oggetto e si comunica quanto segue:

1. L'ufficio competente è: Sportello Unico Edilizia (Vigilanza e Controlli, Repressione dell'Abusivismo, Opere per Reti Tecnologiche e Impianti FER, Servizio Cartografico, Impianti pubblicitari);

Comune di Brindisi
Settore Pianificazione e Gestione del territorio
Servizio Sportello Unico Edilizia (Vigilanza e Controlli, Repressione dell'Abusivismo, Opere per Reti Tecnologiche e Impianti FER, Servizio Cartografico, Impianti pubblicitari)

Codice pratica: **PAS-19-2024**

Brindisi, lì 01/08/2024

2. Il Dirigente del Settore tecnico è: ing. Stefano Morciano;
3. Il Funzionario Responsabile del Procedimento è: ing. Marco Locorotondo ;
4. Il Tecnico Istruttore è: geom. Maria Mura;
5. Informazioni inerenti al procedimento potranno richiedersi (preferibilmente dal tecnico incaricato) con le seguenti modalità:

- ai numeri di telefono ed e-mail riportati nell'elenco del personale visibile nel seguente link: https://www.comune.brindisi.it/brindisi/zf/index.php/modulistica/index/download-file/area/14/table-moduli-index-page/1/modulo/342
- mediante accesso agli uffici del Settore Urbanistica il lunedì ed il mercoledì mattina dalle 10,00 alle 12,00 ed il giovedì pomeriggio dalle 15,30 alle 17,30 preferibilmente con appuntamenti preventivamente concordati con il personale interessato.

Il Tecnico Istruttore
geom. Maria Mura

Firmato da Morleo Rosabianca
Il 05/08/2024 (15:26:24)

Il Responsabile del Procedimento
ing. Marco Locorotondo

Pratica edilizia	
del	
Protocollo	

RELAZIONE TECNICA DI ASSEVERAZIONE

DATI DEL PROGETTISTA

Cognome e Nome: *Guarnieri Giacomo*					
codice fiscale [redacted]					
nato a [redacted]		prov. [redacted]		stato [redacted]	
nato il	[redacted]				
residente in [redacted]		prov. [redacted]		stato [redacted]	
indirizzo	[redacted]				[redacted]
con studio in	*Cassano Delle Murge*	prov.	*Bari*	stato	*ITALIA*
indirizzo	*Via Padre n° 6*				C.A.P. *70020*
Iscritto all'ordine *degli Ingegneri*		di	*Enna*		al n.*628*
Telefono *080775237/* cell. [redacted]		Fax *080775237*			
posta elettronica certificata *sunelectrics@pec.it*		Mail *gguarnieri@sunelectrics.it*			

N.b. I dati del progettista coincidono con quelli già indicati, nella sezione 2 dell'Allegato "Soggetti coinvolti", per il progettista delle opere architettoniche

DICHIARAZIONI

Il progettista, in qualità di tecnico asseverante, preso atto di assumere la qualità di persona esercente un servizio di pubblica necessità ai sensi degli articoli 359 e 481 del Codice penale, consapevole che le dichiarazioni false, la falsità negli atti e l'uso di atti falsi comportano l'applicazione delle sanzioni penali previste dagli artt. 75 e 76 del d.P.R. n. 445/2000 e di quelle di cui all'art. 19, comma 6, della legge n. 241/1990, sotto la propria responsabilità

DICHIARA

1) Tipologia di intervento e descrizione sintetica delle opere

che i lavori riguardano l'immobile/il terreno individuato nella PAS di cui la presente relazione costituisce parte integrante e sostanziale;

che le opere in progetto sono subordinate a **PAS** in quanto rientrano nella seguente **tipologia di intervento**:

☐ Installazione di pannelli fotovoltaici, su edificio esistente, con qualsiasi potenza, ricadenti fra quelli di cui al punto 12.2 del D.M. 10/09/2010 aventi TUTTE le seguenti caratteristiche:

i. moduli fotovoltaici collocati nei tetti di edifici esistenti;
ii. la superficie complessiva dei moduli fotovoltaici dell'impianto non sia superiore a quella del tetto dell'edificio sul quale i moduli sono collocati;

☐ collocato su edifici, tettoie, serre o pensiline e da realizzarsi con tegole fotovoltaiche o altri elementi innovativi;

☐ collocato su edifici o loro pertinenze (realizzati all'interno della zona A di cui al D.M. 1444/1968) e da realizzarsi con tegole fotovoltaiche o altri elementi innovativi;

☐ Impianto solare fotovoltaico non integrato ubicato al suolo con potenza inferiore a 20 kW;
☐ Impianto solare fotovoltaico ubicato a suolo su terreni agricoli (max 10% del terreno agricolo e distanza superiore a 2000 mt. da altri terreni dello stesso proprietario), non ricadenti fra quelli di cui al punto 12.1 e 12.2 lettera a) del D.M. 10/09/2010, aventi capacità di generazione inferiore alla soglia indicata alla tabella A allegata al D.Lgs n. 387 del 29/12/2003, cioè con potenza inferiore a 20 kW, e che faccia capo ad un unico punto di connessione ed ad un unico soggetto;
☐ Impianto solare fotovoltaico ubicato su aree già degradate da attività antropiche, pregresse o in atto, tra cui siti industriali, cave, discariche, siti contaminati, con potenza non superiore a 1 MW e direttamente su suolo;
☐ Impianto eolico di potenza inferiore a 200 kW con max 4 generatori eolici;
☐ Impianti Biomassa, gas di discarica, gas residuati dai processi di depurazione, operanti in assetto cogenerativi con potenza > 50 ≤ 1000 kW ovvero 3000 kWt;
☐ Impianti alimentati da biomassa e biogas con potenza max 200 kW;
☐ Impianti da gas di discarica, gas residuati con potenza inferiore a 1 MW;
☐ Impianti non cogenerativi con potenza ≤ 250kW;
☐ Impianti idroelettrici e geotermoelettrici realizzati su edifici esistenti senza variaz one planoaltimetriche, senza cambio di destinazione d'uso, senza intaccare parti strutturali, ecc., con potenza max 200 kW;
☐ Impianti idroelettrici e geotermoelettrici alimentati da fonte idraulica con potenza inferiore a 1 MW;
☐ Attività di costruzione ed esercizio di impianti fotovoltaici di **potenza sino a 10 MW** connessi alla rete elettrica di media tensione e localizzati in area a destinazione industriale, produttiva o commerciale (ai sensi del c.9 bis, dell'art.6 del D.LGS 28/2011 modificato dal D.L. 77/2021.
☒ Altro: Attività di costruzione ed esercizio di Impianti Agrivoltaici connessi alla rete elettrica di media tensione e localizzati in area idonea (art.20, c.8 c-quater DL 08/11/2021, n. 199) e a distanza minore di 3 km da area a destinazione industriale, produttiva o commerciale (ai sensi del c.9 bis, dell'art.6 del D.LGS 28/2011).

e che consistono in:

Realizzazione di un Sistema Agrivoltaico Avanzato consistente nell'integrazione e consociazione simbiotica tra i componenti funzionali (locali tecnici, shelter convertitori, cavidotti, etc.…) di un impianto agrivoltaico ad inseguimento solare con strutture infisse nel terreno, e la coltivazione, condotta con l'applicazione di strumenti dell'agricoltura digitale e di precisione, di un uliveto superintensivo.

La potenza attiva nominale in immissione dell'Impianto Agrivoltaico sarà 2991,8 KW.

La coltivazione arborea prevede la messa a dimora di un oliveto in irriguo ad altissima densità e relative strutture funzionali di circa 3.600 alberi della cultivar Favolosa resistente alla Xylella (o equivalente)

Come da preventivo di connessione, **CdR. 364207555**, **prot. N° ED-19-03-2024-P6189755** emesso dal Gestore di rete in data 19/03/2024,

- **L'impianto/opere di utenza per la connessione**[1] consistono nella realizzazione di n° 1 cabina di consegna MT 20 kV, ubicata sulla p.lla 317 del Fg. 121 del Comune di Brindisi;
- **L'impianto/opere di rete per la connessione**, già dotato di opportuna approvazione da parte del gestore di rete e-distribuzione SpA, consiste nella realizzazione:

[1]**-impianto per la connessione** è l'insieme degli impianti realizzati a partire dal punto di inserimento sulla rete esistente, necessari per la connessione alla rete di un impianto di produzione. L'impianto per la connessione è costituito dall'impianto di rete per la connessione e dall'impianto di utenza per la connessione; **- impianto di rete per la connessione** è la porzione di impianto per la connessione di competenza del gestore di rete, compresa tra il punto di inserimento sulla rete esistente e il punto di connessione; **- impianto di utenza per la connessione** è la porzione di impianto per la connessione la cui realizzazione, gestione, esercizio e manutenzione rimangono di competenza del richiedente. L'impianto di utenza per la connessione, a sua volta, può essere distinto in: - una parte interna al confine di proprietà dell'utente a cui è asservita la connessione fino al medesimo confine di proprietà o al punto di connessione qualora interno al predetto confine di proprietà; - una parte compresa tra il confine di proprietà dell'utente a cui è asservita la connessione e il punto di connessione. Nel caso in cui il punto di connessione è interno al confine di proprietà, tale parte non è presente (**art. 1, c. 1.1, lett. p), q), r) all. A del. ARG/elt 99/08**).

- di un elettrodotto MT 20 kV in cavo interrato della lunghezza di ca. 2340 m tra la cabina di consegna e la cabina di sezionamento sulle P.lle 317, 27, 264, 142, 185, 7, 120, 119 del Fg. 121 del Comune di Brindisi;
- di un elettrodotto MT 20 kV, in entra -esci, in cavo interrato della lunghezza di ca. 420 m tra la cabina di consegna e linea MT esistente "Chitarra" sulle P.lle 315, 316 317 del Fg. 121 del Comune di Brindisi;
- di un elettrodotto MT 20 kV, in entra-esci, in cavo interrato della lunghezza di ca. 170 m tra la cabina di sezionamento e linea MT esistente "Beta" sulle P.lle 119, 120, del Fg. 121 del Comune di Brindisi;

Per approfondimenti consultare il progetto della connessione allegato alla documentazione di progetto.

Si precisa che l'inizio dei lavori avverrà comunque successivamente alla richiesta da parte del Committente di partecipazione alle procedure per la selezione delle iniziative ai sensi dell'art.4 c.3 del D.M. 436/2023 "DM Agrivoltaico" e come indicato all'allegato 1 al Decreto Dipartimentale del MASE n. 251 del 31/05/24, "DM Agrivoltaico – Regole Operative".

Per quanto riguarda "l'impianto di rete per la connessione" si evidenzia che:

- l'autorizzazione alla costruzione degli impianti dovrà essere rilasciata a nome del produttore che si è avvalso della facoltà di realizzare in proprio l'impianto di rete e di utenza per la connessione ai sensi, dell'art. 16 del All. A alla del. ARG/elt 99/08;
- l'autorizzazione all'esercizio dovrà essere emessa a favore di e-distribuzione S.p.A.;
- che le opere di rete, una volta realizzate, saranno inserite nel perimetro della rete di distribuzione dell'energia elettrica di proprietà di e-distribuzione S.p.A.

Inoltre, si rammenta che, non deve essere previsto l'obbligo di rimozione delle stesse e di ripristino dei luoghi.

2) Dati dell'immobile oggetto di intervento

che l'intervento interessa l'immobile sito in SP44 Acquaro, C. Padula Maria, n° snc, denominato "Padula", avente destinazione d'uso esistente: agricola (ad es. residenziale, industriale, commerciale, ecc…) identica a quella di progetto: E - AGRICOLA.

Censito al NCEU			
Foglio	Particella	Sub	Cat
-	-	-	-

Censito in NCT		
Foglio	Particella	Sub
121	315	-
121	316	-
121	317	-
121	27	-
121	264	-
121	142	-
121	298	-
121	25	-
121	185	-
121	85	-
121	292	-
121	7	-
121	120	-
121	119	-

Censito in NCT		
Foglio	Particella	Sub
-	-	-
-	-	-
-	-	-
-	-	-
-	-	-
-	-	-
-	-	-
-	-	-
-	-	-
-	-	-
-	-	-
-	-	-
-	-	-
-	-	-
-	-	-

Superfici edificio (reali e non catastali)		
coperta m^2.	scoperta m^2.	altezza m.
80 (locali tecnici ed infissione)	40.370	2,7 (locali tecnici)

Superfici terreno (reali e non catastali) m^2 40.450

3) Strumentazione urbanistica comunale vigente e in salvaguardia

che l'area/immobile oggetto di intervento risulta individuata dal/è da realizzarsi su:

		SPECIFICARE	ZONA	ART.
☒	PUG/ PRG/ **PDF**	ZONA AGRICOLA	E	48 c.3
☐	PIANO PARTICOLAREGGIATO			
☐	PIANO DI RECUPERO			
☐	P.I.P.			
☐	P.E.E.P.			
☐	ALTRO:			

4) Variazioni catastali (L n. 331/2004 art.1 comma 332)

che l'immobile oggetto dei lavori

4.1 ☐ **non necessita di alcuna variazione catastale**

4.2 ☒ **necessita di variazione catastale** che sarà eseguita ad ultimazione lavori e trasmessa, unitamente alla nuova planimetria alla Amministrazione Comunale

5) Tutela dall'inquinamento acustico

che l'intervento

5.1 ☒ **non rientra** nell'ambito di applicazione dell'articolo 8 della l. n. 447/1995

5.2 ☐ **rientra** nell'ambito di applicazione dell'articolo 8 della l. n. 447/1995, integrato con i contenuti dell'articolo 4 del d.P.R. n. 227/2011 e pertanto **si allega**:

5.2.1 ☐ documentazione di impatto acustico (art. 8, commi 2 e 4, legge n. 447/1995)

5.2.2 ☐ valutazione previsionale di clima acustico (art. 8, comma 3, legge n. 447/1995)

5.2.3 ☐ autocertificazione a firma del tecnico abilitato competente in acustica ambientale in cui si attesta il rispetto dei requisiti di protezione acustica in relazione alla zonizzazione acustica di riferimento (art. 8, comma 3-bis, legge n. 447/1995)

5.2.4 ☐ dichiarazione sostitutiva dell'atto di notorietà, a firma del titolare, relativa al rispetto dei limiti stabiliti dal documento di classificazione acustica del territorio comunale di riferimento ovvero, ove questo non sia stato adottato, ai limiti individuati dal D.P.C.M. 14 novembre 1997 (art. 4, commi 1 e 2, d.P.R. n. 227/2011)

☐ che è stata presentata alla Provincia competente apposita relazione tecnica asseverata da un tecnico competente, che documenti il rispetto dei limiti di cui alla presente normativa, per l'esercizio di nuove attività imprenditoriali, ovvero per ampliamenti o modifiche di attività esistenti, che determinano un livello di rumore ambientale superiore a 40 dB(A) durante il periodo diurno e superiore a 30 dB(A) durante il periodo notturno (art.12 LEGGE REGIONALE 12 febbraio 2002, N. 3 **"Norme di indirizzo per il contenimento e la riduzione dell'inquinamento acustico".**

6) Produzione di materiali di risulta

che le opere

6.1 ☐ *non sono soggette alla normativa relativa ai materiali da scavo (art. 41-bis D.L. n. 69 del 2013 e art. 184-bis d.lgs. n. 152 del 2006)*

6.2 ☐ ***comportano*** *la produzione di materiali da scavo* ***considerati come sottoprodotti*** *ai sensi dell'articolo 184-bis, comma 1, del d.lgs. n. 152/2006 o dell'articolo 41-bis, comma 1, D.L. n. 69 del 2013, e inoltre*

6.2.1 ☐ ***le opere comportano*** *la produzione di materiali da scavo per un* ***volume superiore a 6000 mc e sono soggette a VIA o AIA****, e pertanto, ai sensi dell'art. 184-bis, comma 2-bis, e del d.m. n. 161/2012*

6.2.1.1. ☐ ***si allega/ si comunicano gli estremi del.*** *Provvedimento di VIA o AIA, comprensivo dell'assenso al Piano di Utilizzo dei materiali da scavo, rilasciato da_____ con prot. _____ in data _____*
(*) (variabile, solo nel caso di richiesta contestuale di atti di assenso presupposti alla SCIA)

6.2.2 ☐ *le opere comportano la produzione di materiali da scavo per un volume* ***inferiore o uguale a 6.000 mc*** *ovvero (pur superando tale soglia) non sono soggette* ***a VIA o AIA,*** *e pertanto*

6.2.2.1 ☐ *allega* ***autocertificazione del titolare*** *resa all'ARPA ai sensi del comma 2 dell'art. 41-bis D.L. n. 69 del 2013*

6.3 ☒ ***comportano*** *la produzione di materiali da scavo che saranno riutilizzati nello stesso luogo di produzione e pertanto*

6.3.1 ☒ ***allega autocertificazione del titolare (che i materiali da scavo saranno riutilizzati nello stesso*** *luogo di produzione)*

6.4 ☐ *riguardano interventi di* ***demolizione di edifici o altri manufatti preesistenti e producono rifiuti*** *la cui gestione è disciplinata ai sensi della parte quarta del d.lgs. n. 152/ 2006*

6.5 ☐ ***comportano*** *la produzione di* ***materiali da scavo che saranno gestiti dall'interessato come rifiuti***

6.6 ☐ ***Ai sensi del RR n.6/2006 si allega bilancio di produzione***

7) Prevenzione incendi

che l'intervento

7.1 ☒ non è soggetto alle norme di prevenzione incendi

7.2 ☐ è soggetto alle norme tecniche di prevenzione incendi e le stesse sono rispettate nel progetto

7.3 ☐ presenta caratteristiche tali da non consentire l'integrale osservanza delle regole tecniche di prevenzione incendi e pertanto

7.3.1 ☐ **si allega la documentazione necessaria** all'ottenimento della deroga
(*) (variabile, solo nel caso di richiesta contestuale di atti di assenso presupposti alla SCIA)

7.3.2 ☐ la relativa deroga è stata ottenuta con prot. _____ in data _____

e che l'intervento

7.4 ☐ **non è soggetto alla valutazione del progetto** da parte del Comando Provinciale dei Vigili del Fuoco ai sensi del d.P.R. n. 151/2011

7.5 ☐ **è soggetto alla valutazione del progetto** da parte del Comando Provinciale dei Vigili del Fuoco, ai sensi dell'articolo 3 del d.P.R. n. 151/2011 e pertanto

7.5.1☐ **si allega la documentazione necessaria** alla valutazione del progetto
(*) (variabile, solo nel caso di richiesta contestuale di atti di assenso presupposti alla SCIA)

7.5.2☐ la valutazione del progetto è stata effettuata con prot. _____ in data _____

7.6 ☐ **costituisce variante e il sottoscritto assevera che le modifiche non costituiscono variazione dei requisiti di sicurezza antincendio** già approvati con parere del Comando Provinciale dei Vigili del fuoco rilasciato con prot. _____ in data _____

8) Amianto

che le opere

8.1 ☒ **non interessano** parti di edifici con presenza di fibre di amianto

8.2 ☐ **interessano** parti di edifici con presenza di fibre di amianto e che pertanto il datore di lavoro, prima dell'inizio di lavori di demolizione o di rimozione dell'amianto o di materiali contenenti amianto da edifici, strutture, apparecchi e impianti, nonché dai mezzi di trasporto, predispone, ai sensi dei commi 2 e 5 dell'articolo 256 del d.lgs. n. 81/2008, il **Piano di Lavoro di demolizione o rimozione dell'amianto**

8.2.1 ☐ **in allegato** alla presente relazione di asseverazione

(*) (variabile, solo nel caso di richiesta contestuale di atti di assenso presupposti alla SCIA)

8.2.2 ☐ presentato con prot. _____ in data _____

9) Interventi strutturali e/o in zona sismica

che l'intervento

9.1 ☒ **non prevede** la realizzazione di **opere di conglomerato cementizio armato**, normale e precompresso ed a struttura metallica

9.2 ☐ **prevede** la realizzazione di opere di **conglomerato cementizio armato**, normale e precompresso ed a struttura metallica; pertanto

9.2.1 ☐ si allega la documentazione relativa alla denuncia di cui all'articolo 65 del d.P.R. n. 380/2001

9.2.2 ☐ la denuncia di cui all'articolo 65 del D.P.R. n. 380/2001 è già stata depositata con prot.__in data

e che l'intervento

9.3 ☐ **non prevede opere** da denunciare o autorizzare ai sensi degli articoli 93 e 94 del d.P.R. n. 380/2001 o della corrispondente normativa regionale

9.4 ☒ **prevede opere che non richiedono il deposito dei calcoli strutturali al SUE, trattandosi di opere priva di rilevanza per la pubblica incolumità** di cui alla Deliberazione della Giunta Regionale 03/06/2010, n. 1309 aggiornata dalla DGR n1663/2022, elenco:

☒ Allegato C, "A.1" PUNTO "4.7"

☐ "A.2" PUNTO _____

A tale scopo si allega:

- relazione tecnica esplicativa: contenente le informazioni relative alla tipologia della costruzione o del manufatto, le dimensioni dell'intervento proposto, la destinazione d'uso ed il contesto in cui viene realizzato, indicando espressamente a quali punti degli elenchi A.1 e A.2 di cui all'allegato C si fa riferimento. In tutti i casi occorre valutare e dimostrare analiticamente che vengono rispettati i limiti di carico prescritti ed ogni altro requisito o condizione indicati nei medesimi elenchi. Nel caso si utilizzino strutture prefabbricate e/o modulari, occorre allegare i certificati di origine rilasciati dal produttore;
- elaborato grafico: comprensivo di piante e sezioni, quotato ed in scala commisurata all'entità dell'intervento, contenente le informazioni necessarie a dimostrare che i parametri dimensionali rientrano tra i limiti indicati negli elenchi sopra citati.

9.5 ☐ costituisce una **variante non sostanziale riguardante parti strutturali** relativa ad un progetto esecutivo delle strutture precedentemente presentato con prot. _____ in data _____

9.6 ☒ prevede il deposito dei calcoli strutturali della prima dell'inizio dei lavori (art. 93 e 94 d. P.R. n. 380/01), il successivo deposito della "relazione sismica a struttura ultimata" (art.6 L. 1086/1971), infine, del collaudo statico. Pertanto

☒ **si invierà** la documentazione relativa ai calcoli strutturali prima dell'inizio dei lavori;

☐ **si allega** la documentazione relativa ai calcoli strutturali

☐ **la relativa denuncia dei lavori in zona sismica è già stata depositata** con prot. _____ in data _____

9.7 ☐ **prevede opere strutturali soggette ad autorizzazione sismica** ai sensi dell'articolo 94 del d.P.R. n. 380/2001 o della corrispondente normativa regionale e pertanto

9.7.1 ☐ **si allega** la documentazione necessaria per il rilascio dell'**autorizzazione sismica** *(*) (variabile, solo nel caso di richiesta contestuale di atti di assenso presupposti alla SCIA)*

9.7.2 ☐ **la relativa autorizzazione è già stata ottenuta** con prot. _____ in data _____

10) Qualità ambientale dei terreni

che l'intervento, in relazione alla qualità ambientale dei terreni,

10.1 ☒ **non richiede indagini ambientali preventive** in relazione alle attività finora svolte sull'area interessata dall'intervento

10.2 ☐ a seguito delle preventive analisi ambientali effettuate, **non necessita di bonifica**, pertanto

10.2.1 ☐ **si allegano i risultati delle analisi ambientali dei terreni**

DICHIARAZIONI RELATIVE AI VINCOLI

TUTELA STORICO-AMBIENTALE

11) Bene sottoposto al Piano Paesaggistico Territoriale Regionale della Puglia

che l'immobile oggetto dei lavori con riferimento al PPTR approvato con delibera n. 176 del 16 febbraio 2015, pubblicata sul BURP n. 40 del 23.03.2015

11.1 ☒ **non è sottoposto a tutela**

11.2 ☐ **è sottoposto a tutela ma l'intervento non richiede il rilascio dell'autorizzazione/accertamento di compatibilità paesaggistica**

11.3 ☐ **è sottoposto a tutela** e pertanto

11.3.1 ☐ è assoggettato al procedimento semplificato di autorizzazione paesaggistica, in quanto di lieve entità, secondo quanto previsto dal d.P.R. n. 139/2010, e pertanto

11.3.1.1☐ **si allega la relazione paesaggistica semplificata** e la documentazione necessaria ai fini del rilascio dell'autorizzazione paesaggistica semplificata
(*) (variabile, solo nel caso di richiesta contestuale di atti di assenso presupposti alla SCIA)

11.3.1.2 ☐ l'autorizzazione paesaggistica semplificata è stata rilasciata con prot. _____ in data _____

11.3.2 ☐ **è assoggettato al procedimento ordinario di autorizzazione paesaggistica**, e pertanto

11.3.2.1 ☐ **si allega la relazione paesaggistica** e la documentazione necessaria ai fini del rilascio dell'autorizzazione paesaggistica
(*) (variabile, solo nel caso di richiesta contestuale di atti di assenso presupposti alla SCIA)

11.3.2.2 ☐ l'autorizzazione paesaggistica è stata rilasciata con prot. _____ in data _____

11.3.3 ☐ **è assoggettato al procedimento di accertamento di compatibilità paesaggistica**

11.3.1 ☐ **si allega la documentazione necessaria** ai fini dell'accertamento di compatibilità paesaggistica
(*) (variabile, solo nel caso di richiesta contestuale di atti di assenso presupposti alla SCIA)

11.3.4 ☐ **accertamento di compatibilità paesaggistica** è stato rilasciato con prot. _____ in data _____

12) Bene sottoposto a parere della Soprintendenza

che l'immobile oggetto dei lavori, ai sensi del Parte II, Titolo I, Capo I del d.lgs. n. 42/2004,

12.1 ☒ **non è sottoposto a tutela**

12.2 ☐ **è sottoposto a tutela** e pertanto

12.2.1 ☐ **si allega la documentazione necessaria** ai fini del rilascio del parere/nulla osta
(*) (variabile, solo nel caso di richiesta contestuale di atti di assenso presupposti alla SCIA)

12.2.2 ☐ il parere/nulla osta è stato rilasciato con prot. _____ in data _____

13) Bene inserito in zona del Centro Storico

che l'immobile oggetto dei lavori ricade:

13.1 ☐ ZONA 1 **– Rilascio parere Soprintendenza Archeologica per opere implicante lavori di scavo;**

13.2 ☐ ZONA 2 **– Preavviso di almeno 10gg. Prima esecuzione scavi alla Soprintendenza Archeologica per esecuzione saggi;**

13.3 ☐ ZONA 3 **– Comunicazione data inizio lavori scavo con almeno 10gg di anticipo alla Soprintendenza Archeologica**

14) Bene inserito in area di interesse archeologica (D.G.C. n. 126/89)

che l'immobile oggetto dei lavori è sottoposto a

14.1 ☐ **zona archeologica 1 – Rilascio parere Soprintendenza Archeologica per opere implicante lavori di scavo;**

14.2 ☐ **zona archeologica 2 – Preavviso di almeno 10gg prima dell'esecuzione scavi alla Soprintendenza Archeologica per esecuzione saggi;**

14.3 ☐ **zona archeologica 3 – Comunicazione data inizio lavori scavo con almeno 10gg di anticipo alla Soprintendenza Archeologica.**

15) Bene in area protetta

che l'immobile oggetto dei lavori, ai sensi della legge n. 394/1991 (Legge quadro sulle aree protette) e della corrispondente normativa regionale,

15.1 ☒ **non ricade in area tutelata**

15.2 ☐ **ricade in area tutelata**, ma le opere non comportano alterazione dei luoghi o dell'aspetto esteriore degli edifici

15.3 ☐ **è sottoposto alle relative disposizioni** e pertanto

15.3.1 ☐ **si allega la documentazione necessaria** ai fini del rilascio del parere/nulla osta
(*) (variabile, solo nel caso di richiesta contestuale di atti di assenso presupposti alla SCIA)

15.3.2 ☐ il parere/nulla osta è stato rilasciato con prot. _____ in data ____

TUTELA ECOLOGICA

16) Bene sottoposto a vincolo idrogeologico con riferimento al Piano Assetto Idrogeologico

che, ai fini del vincolo idrogeologico, l'area oggetto di intervento

16.1 ☒ **non ricade in area vincolata** e si allega stralcio carta idrogeomorfologica e IGM estratta dal sito dell'AdB Puglia sottoposta a tutela;

16.2 ☐ **ricade in area a pericolosità di frana e** pertanto

16.2.1 ☐ **si allega la documentazione necessaria** ai fini del rilascio del parere AdB Puglia
(*) (variabile, solo nel caso di richiesta contestuale di atti di assenso presupposti alla SCIA)

16.2.2 ☐ l'autorizzazione è stata rilasciata con prot. _____ in data _____

16.3 ☐ **ricade in area a pericolosità idraulica e** pertanto

16.3.1 ☐ **si allega la documentazione necessaria** ai fini del rilascio del parere AdB Puglia
(*) (variabile, solo nel caso di richiesta contestuale di atti di assenso presupposti alla SCIA)

16.3.2 ☐ l'autorizzazione è stata rilasciata con prot. _____ in data _____

16.4 ☐ **pur non ricadendo in area vincolata, è interessata da reticolo AdB non** riportato nella carta IGM ma è presente nella carta idrogeomorfologica, pertanto, alla presente è allegato studio di compatibilità.

17) Bene sottoposto a vincolo idraulico

che, ai fini del vincolo idraulico, l'area oggetto di intervento

17.1 ☒ **non è sottoposta a tutela**

17.2 ☐ **è sottoposta a tutela** ed è necessario il rilascio dell'autorizzazione di cui al comma 2 dell'articolo 115 del d.lgs. n. 152/2006 e al R.D. 523/1904, pertanto

17.2.1☐ **si allega la documentazione necessaria** ai fini del rilascio dell'autorizzazione

(*) (variabile, solo nel caso di richiesta contestuale di atti di assenso presupposti alla SCIA)

17.2.2☐ l'autorizzazione è stata rilasciata con prot. _____ in data _____

18) Zona di conservazione "Natura 2000"

che, ai fini della zona speciale di conservazione appartenente alla rete "Natura 2000" (d.P.R. n. 357/1997e d.P.R. n. 120/2003) **l'intervento**

18.1☒ **non è soggetto a Valutazione d'incidenza (VINCA)**

18.2☐ **è soggetto a Valutazione d'incidenza (VINCA),** pertanto

18.2.1 ☐ **si allega la documentazione necessaria** all'approvazione del progetto

(*) *(variabile, solo nel caso di richiesta contestuale di atti di assenso presupposti alla SCIA)*

18.2.2 ☐ la valutazione è stata effettuata con prot. _____ in data _____

19) Fascia di rispetto cimiteriale

che in merito alla fascia di rispetto cimiteriale (articolo 338, testo unico delle leggi sanitarie 1265/1934)

19.1 ☒ **l'intervento non ricade nella fascia di rispetto**

19.2 ☐ **l'intervento ricade nella fascia di rispetto ed è consentito**

19.3 ☐ **l'intervento ricade in fascia di rispetto cimiteriale e non è consentito, pertanto**

19.3.1 ☐ **si allega la documentazione necessaria** per la richiesta di deroga
(*) (variabile, solo nel caso di richiesta contestuale di atti di assenso presupposti alla SCIA)

19.3.2 ☐ la relativa deroga è stata ottenuta con prot. _____in data _____

20) Aree a rischio di incidente rilevante

che in merito alle attività a rischio d'incidente rilevante (d.lgs. n. 334/1999 e d.m. 9 maggio 2001):

20.1 ☐ **nel comune non è presente un'attività a rischio d'incidente rilevante**

20.2 ☒ **nel comune è presente un'attività a rischio d'incidente rilevante la relativa "area di danno"** è individuata nella pianificazione comunale

20.2.1 ☒ **l'intervento non ricade nell'area di danno**

20.2.2 ☐ **l'intervento ricade in area di danno**, pertanto

20.2.2.1 ☐ **si allega la documentazione necessaria** alla valutazione del progetto dal Comitato Tecnico Regionale
(*) (variabile, solo nel caso di richiesta contestuale di atti di assenso presupposti alla SCIA)

20.2.2.2 ☐ la valutazione del Comitato Tecnico Regionale è stata

rilasciata con prot. _____ in data _____

20.3 ☐ **nel comune è presente un'attività a rischio d'incidente rilevante e la relativa "area di danno" non è individuata** nella pianificazione comunale, pertanto

20.3.1 ☐ **si allega la documentazione necessaria** alla valutazione del progetto dal Comitato Tecnico Regionale

21) **Smaltimento delle Acque di Prima Pioggia**

che, in base a quanto previsto dal d. lgs. n. 152/2006 e al Piano di Tutela delle Acque della Regione Puglia approvato dal Consiglio della Regione Puglia, con Deliberazione n. 230 del 20/10/2009 **l'intervento**

21.1 ☒ **non è soggetto alla normativa citata**

21.2 ☐ **è soggetto** pertanto

21.2.1 ☐ si allega la documentazione necessaria per il rilascio dell'autorizzazione da parte della Provincia
(*) (variabile, solo nel caso di richiesta contestuale di atti di assenso presupposti alla SCIA)

21.2.2 ☐ la comunicazione, riguardanti superfici dei piazzali e coperture dei fabbricati da smaltire < 2000 mq è stata effettuata alla Provincia con prot. _____ in data _____

22) **Altri vincoli di tutela ecologica**

che l'area/immobile oggetto di intervento risulta assoggettata ai seguenti vincoli:

22.1 ☐ **fascia di rispetto dei depuratori** (punto 1.2, allegato 4 della deliberazione 4 febbraio 1977 del Comitato dei Ministri per la tutela delle acque)

22.2 ☒ Altro (specificare): **nessun vincolo di cui alla suddetta deliberazione**.

In caso di area/immobile assoggettato ad uno o più dei sopracitati vincoli

22.2.1 ☐ **si allegano le autocertificazioni** relative alla conformità dell'intervento per i relativi vincoli

22.2.2 ☐ **si allega la documentazione necessaria** ai fini del rilascio dei relativi atti di assenso
(*) (variabile, solo nel caso di richiesta contestuale di atti di assenso presupposti alla SCIA)

22.2.3 ☐ il relativo atto di assenso è stato rilasciato con prot. _____ in data _____

(l'opzione è ripetibile in base al numero di vincoli che insistono sull'area/immobile)

TUTELA FUNZIONALE

23) Vincoli per garantire il coerente uso del suolo e l'efficienza tecnica delle infrastrutture (*)

che l'area/immobile oggetto di intervento risulta assoggettata ai seguenti vincoli:

23.1 ☐ **stradale** (d.m. n. 1404/1968, d.P.R. n. 495/92) (specificare) _____

23.2 ☐ **ferroviario** (d.P.R. n. 753/1980)

23.3 ☐ **elettrodotto** (d.P.C.M. 23 aprile 1992)

23.4 ☐ **gasdotto** (d.m. 24 novembre 1984)

23.5 ☐ **militare** (d.lgs. n. 66/2010)

23.6 ☒ **aeroportuale** (piano di rischio ai sensi dell'art. 707 del Codice della navigazione, specifiche tecniche ENAC)

23.7 ☐ Altro (specificare) _____

In caso di area/immobile assoggettato ad uno o più dei sopracitati vincoli

23.7.1 ☒ **si allegano le autocertificazioni** relative alla conformità dell'intervento per i relativi vincoli "*DZ.09_AsseverezioneEsclusioneIterEnacEnav"";*

23.7.2 ☐ **si allega la documentazione necessaria** ai fini del rilascio dei relativi atti di assenso
(*) (variabile, solo nel caso di richiesta contestuale di atti di assenso presupposti alla SCIA)

23.7.3 ☐ il relativo atto di assenso è stato rilasciato con prot. _____ in data _____

(l'opzione è ripetibile in base al numero di vincoli che insistono sull'area/immobile)

ASSEVERAZIONE

Tutto ciò premesso, il sottoscritto tecnico, in qualità di persona esercente un servizio di pubblica necessità ai sensi degli artt.359 e 481 del Codice penale, esperiti i necessari accertamenti di carattere urbanistico, edilizio, statico, igienico ed a seguito del sopralluogo, consapevole di essere passibile dell'ulteriore sanzione penale nel caso di falsa asseverazione circa l'esistenza dei requisiti o dei presupposti di cui al comma 1 dell'art. 19 della L. N. 241/90

ASSEVERA

ai sensi dell'art. 20 comma 1 del DPR 380/2001

la conformità del progetto agli strumenti urbanistici approvati ed adottati, ai regolamenti edilizi vigenti, e alle altre normative di settore aventi incidenza sulla disciplina dell'attività edilizia e, in particolare, alle norme antisismiche, di sicurezza, antincendio, igienico-sanitarie nel caso in cui la verifica in ordine a tale conformità non comporti valutazioni tecnico-discrezionali, alle norme relative all'efficienza energetica.

Il sottoscritto dichiara inoltre che l'allegato progetto è compilato in piena conformità alle norme di legge e dei vigenti regolamenti comunali, nei riguardi pure delle proprietà confinanti essendo consapevole che la presente PAS non può comportare limitazione dei diritti dei terzi, fermo restando quanto previsto dall'articolo 19, comma 6-ter, della l. n. 241/1990.

Data e Luogo 31/07/2024

Il Progettista

Ing. Giacomo Guarnieri

ING. GIACOMO GUARNIERI
Ordine Ingegneri della Prov. di Enna
N° 628 Sezione A
INGEGNERE CIVILE AMBIENTALE
INDUSTRIALE E DELL'INFORMAZIONE

.....

INFORMATIVA SULLA PRIVACY (ART. 13 del d.lgs. n. 196/2003)

Ai sensi dell'art. 13 del codice in materia di protezione dei dati personali si forniscono le seguenti informazioni:

Finalità del trattamento: I dati personali dichiarati saranno utilizzati dagli uffici nell'abito del procedimento per il quale la presente PAS viene resa.

Modalità: Il trattamento avverrà sia con strumenti cartacei sia su supporti informatici a disposizione degli uffici.

Ambito di comunicazione: I dati verranno comunicati a terzi ai sensi della l. n. 241/1990, ove applicabile, e in caso di verifiche ai sensi dell'art. 71 del d.P.R. n. 445/2000.

Diritti: Il sottoscrittore può in ogni momento esercitare i diritti di accesso, rettifica, aggiornamento e integrazione dei dati ai sensi dell'art. 7 del d.lgs. n. 196/2003 rivolgendo le richieste al SUAP/SUE.

Titolare: SUE di TARANTO

***ALLEGATI* di cui all'art. 6 del D.Lgs. n. 28 del 03.03.2011**

Documentazione obbligatoria:

- ☒ DZ.14_DocumentoRiconoscimentoCommittente;
- ☒ Relazione dettagliata a firma di un progettista abilitato che descriva l'intervento
  - ☒ RE.01_RelazioneTecnicaGenerale;
- ☒ Opportuni elaborati progettuali a firma di un progettista abilitato che attestino la compatibilità del progetto con gli strumenti urbanistici approvati e i regolamenti edilizi vigenti e la non contrarietà agli strumenti urbanistici adottati, nonché il rispetto delle norme di sicurezza e di quelle igienico-sanitarie;
  - ☒ EG.01_LayoutGeneraleConDettagli;
  - ☒ EG.02_FondazioniStrutture;
  - ☒ EG.03_TrackersStrutture;
  - ☒ EG.04_LayoutElettrico&Terra;
  - ☒ EG.05_ ScavieCavidotti;
  - ☒ EG.06_PianteProspettiSezioniLocaliTecnici;
  - ☒ EG.07_ServizioAusiliariVideoSorveglianza;
  - ☒ EG.08_DismissioniRipristini;
  - ☒ EG.09_Monitoraggi&GestioneAgrivoltaico;
  - ☒ EG.11_InquadramentoUrbanisticoCartografico;
  - ☒ EG.12_RilievoFotoStatoLuoghi;
  - ☒ EG.13_InquadramentoVincolistico;
  - ☒ ET.01_VerificaRequisitiDM436.23;
- ☒ Elaborati tecnici per la connessione:
  - ☒ DZ.10_PreventivoConnessione (PdC) CdR.364207555;
  - ☒ DZ.10.01_VolturaPdC;
  - ☒ DZ.10.02_AccettazionePdC;
  - ☒ DZ.10.03_IstanzaProgettoDefinitivo;
  - ☒ DZ.10.04_BenestareProgDefinitivo;
  - ☒ ProgettoConnessione:
    - ☒ EC.01_RelazioneTecnicaCEI_0-2;
    - ☒ EC.02.1_CorografiaIGM50K;
    - ☒ EC.02.2_CorografiaIGM25K;
    - ☒ EC.03_PlanimetriaCTR5K;
    - ☒ EC.04_PlanimetriaCatastale5K;
    - ☒ EC.05_PlanimetriaOrtofoto5K;
    - ☒ EC.06_PlanGenGeorefInterferenze;
    - ☒ EC.06_StazioneElettricatrasformazioneSET;
    - ☒ EC.07.1_InquadrPAI.AdB;
    - ☒ EC.07.2_InquadrIdrogeomorfologico;

- ☒ EC.08.1_InquadrPPTRcomp6.1.1;
- ☒ EC.08.2_InquadrPPTRcomp6.1.2;
- ☒ EC.08.3_InquadrPPTRcomp6.2.1;
- ☒ EC.08.4_InquadrPPTRcomp6.2.2;
- ☒ EC.08.5_InquadrPPTRcomp6.3.1;
- ☒ EC.08.6_InquadrPPTRcomp6.3.2;
- ☒ EC.09_InquadrNat2000;
- ☒ EC.10_InquadrPRG;
- ☒ EC.11_CabinaConsegna;
- ☒ EC.12_CabinaSezionamento;
- ☒ EC.13_SchemaElettrico;
- ☒ EC.14_SezPosa&Interfernze;
- ☒ EC.16_PianoParticellare;
- ☒ EC.17_RelazioneEMC;
- ☒ EC.18_DSAN_InterferenzeTLC;
- ☒ EC.19_DSANConformitàPPTR;
- ☒ EC.20_DSAN_VerificaPRG;
- ☒ EC.21_DSAN_InterfereneRIR;
- ☒ EC.22_PlanServitù;
- ☒ EC.23_RilievoInterferenzeElettriche;
- ☒ EC.24_ParticolariCostruttivi;
- ☒ EC.25_DocImpiantoReteConnessione;
- ☒ EC.26_PlanCatastaleAggiornata;

☒ Pareri, autorizzazioni, nulla osta, rilasciati dai soggetti competenti:
- ☒ DZ.21_ConcessioneProvincia;
- ☒ DZ.22_ConcessioneERSAP;
- ☒ DZ.23_autocertificazioneARPA;
- ☒ DZ.24_autocertificazioneMSE;
- ☐ Altro (specificare)……

☒ Presentazione degli schemi impianti di cui al DM 37/2008;
- ☒ EG.10_SchemaElettrico;

☒ Scheda tecnica impianti ad energia da fonti rinnovabili;
- ☒ RE.08_SchedaTecnica;

☒ Documentazione catastale costituita da estratto di mappa in scala 1:2000 / 1:1000 con individuazione del nuovo intervento, autenticata dal progettista, e con aggiornamento non anteriore a mesi 6;
- ☒ EG.00_DocumentazioneCatastaleAggiornata;

☒ Estratto del P.R.G. con evidenziato l'immobile e/o l'area di intervento;
- ☒ EG.12_InquadramentoUrbanistico;

☒ dichiarazione che l'impianto non si trovi all'interno di aree fra quelle specificamente elencate e individuate dall'allegato 3) lettera f), al decreto del ministero dello sviluppo economico del 10/09/2010 pubblicato nella gazzetta ufficiale n.219 del 18/09/2010 (comma 9 bis dell'art.6 d.legs 28/11);
- ☒ DZ.17_DSAN_Art 6c.9bis_D.lgs28.2011;

☒ DZ.12_DichiarazioniImpresaEsecutrice;

☒ DZ.13_D.U.R.C. (Documento Unico di Regolarità Contributiva);

☒ DZ.01_VersamentoDirittiSegreteria;

☒ DZ.01.1_OneriIstruttoriPAS;

Documentazione eventuale (in relazione alla tipologia dell'intervento):

☒ DZ.00_ElencoElaboratiPAS;

☒ DZ.02_DichiarazioneDisponibilitàArea;

☒ DZ.03_VisuraCamerale;

☒ DZ.04_Dich.VeridicitàDocumentazioneProgettuale:
- ☒ DZ.04.01_Attestaz.QualificaVeridicitàProgettista;

- ☒ DZ.04.02_Attestaz.QualificaVeridicitàGeologo;
- ☒ DZ.04.03_Attestaz.QualificaVeridicitàAgronomo;
- ☒ DZ.04.04_Attestaz.QualificaVeridicitàPaesaggista;

☒ DZ.05_Dich.InesistenzaCondannePenali;
☒ DZ.06_DichiarazioneSostitutivaAntimafia;
☒ DZ.07_DichiarazioneExDipendentiPubblici;
☒ DZ.08_AssenzaRapportiConiugiParentela;
☒ DZ.09_AsseverazioneEsclusioneIterEnacEnav;
☒ DZ.16_DichiarazioneTerreRocceScavo
☒ DZ.18_DSAN_All.A_DPR31.2017;
☒ DZ.19_CDU;
☒ DZ.20_ProcuraSpecialePAS.n°2556;
☒ DZ.25_DichiarazionePAS;
☒ DZ.26_SoggettiCoinvolti;
☒ RE.02_RelUrbanisticaVincolistica;
☒ RE.03_RelazioneGeologica;
☒ RE.04_RelazioneGeotecnica;
☒ RE.05_RelazioneSismica;
☒ RE.06_RelismissioniRipristini;
☒ RE.07_RelazionePedoAgronomica;
☒ RE.08_SchedaTecnica;
☒ RE.09_ComputoMetricoEstimativo;

Data e Luogo 31/07/2023

Il Progettista
Ing. Giacomo Guarnieri

ING. GIACOMO GUARNIERI
Ordine Ingegneri della Prov. di Enna
N° 628 Sezione A
INGEGNERE CIVILE AMBIENTALE
INDUSTRIALE E DELL'INFORMAZIONE

Giacomo Guarnieri (Sunelectrics)

Da:	dianaenergy <dianaenergy@pec.it>
Inviato:	martedì 9 luglio 2024 12:12
A:	engineering
Oggetto:	Fw:CONSEGNA: Dichiarazione Asseverata ex art. 56 Dlgs. 259/23 - Società Diana Energy srl - P.IVA 08923120722
Allegati:	daticert.xml; postacert.eml (22,6 MB); smime.p7s

Da posta-certificata@pec.aruba.it
A dianaenergy@pec.it
Cc
Data Tue, 9 Jul 2024 12:11:21 +0200
Oggetto CONSEGNA: Dichiarazione Asseverata ex art. 56 Dlgs. 259/23 - Società Diana Energy srl - P.IVA 08923120722

Ricevuta di avvenuta consegna

Il giorno 09/07/2024 alle ore 12:11:21 (+0200) il messaggio
"Dichiarazione Asseverata ex art. 56 Dlgs. 259/23 - Società Diana Energy srl - P.IVA 08923120722" proveniente da "dianaenergy@pec.it"
ed indirizzato a "dgscerp.div08.isppbm@pec.mise.gov.it"
è stato consegnato nella casella di destinazione.
Identificativo messaggio: opec210310.20240709121112.27208.443.1.52@pec.aruba.it

Giacomo Guarnieri (Sunelectrics)

Da: dianaenergy <dianaenergy@pec.it>
Inviato: martedì 9 luglio 2024 12:11
A: dgscerp.div08.isppbm@pec.mise.gov.it
Oggetto: Dichiarazione Asseverata ex art. 56 Dlgs. 259/23 - Società Diana Energy srl - P.IVA 08923120722
Allegati: 00_DichAsseverataExArt.56Dlgs.259.23_signed.pdf; 01_ProgettoDef.OpereRete_signed.pdf; 02_Doc.Id_AmministrUnico__signed.pdf; 03_AttoSottomissioneD.E._signed.pdf; 04_VolturaVieroToDianaEnergy_signed.pdf

Spett. le

Ministero dello Sviluppo Economico, DGSCERP – Divisione VIII, Ispettorato Territoriale Puglia Basilicata e Molise - Settore III

Si prega di prendere visione della documentazione allegata.

Cordiali saluti,

Diana Energy Srl
Sede Legale: Via Padre Pio 8, 70020 Cassano delle Murge (BA)
P.IVA: 08923120722
SDI: M5UXCR1
tel. +39 080 775237

DICHIARAZIONE ASSEVERATA[1]

(articoli 47, 75 e 76 del D.P.R. n. 445 del 28 dicembre 2000 - Art. 56, comma 1,2 D.lgs. 01.08.2003 n. 259 e ss.mm.ii.)

Il sottoscritto Ing. Nicolò Frascà C.F. [redacted] in qualità di[2] Amministratore Unico della società Diana Energy Srl, avente sede legale nel Comune di Cassano delle Murge (BA), c.a.p. 70020 in Via Padre Pio n. 8, P.IVA: 08923120722, REA BA-659070, tel. 080775237, PEC/e-mail dianaenergy@pec.it/nfrasca@sunelectrics.it, in relazione alla

☒ **costruzione** ☐ **spostamento** ☐ **modifica di**

☒ condutture di energia elettrica;
☐ tubazioni metalliche sotterrate;

così descritte[3]:

Come da preventivo di connessione, **CdR. 364207555**, prot. **N° ED-19-03-2024-P6189755** emesso dal Gestore di rete in data 19/03/2024,

- **L'impianto/opere di utenza per la connessione** consiste nella realizzazione di n° 1 Cabina di consegna MT 20 kV, ubicata sulla p.lla 317 del Fg. 121 del Comune di Brindisi;
- **L'impianto/opere di rete per la connessione**, già dotato di opportuna approvazione da parte del gestore di rete e-distribuzione SpA, consiste nella realizzazione:
  - di un elettrodotto MT 20 kV in cavo interrato della lunghezza di ca. 2340 m tra la cabina di consegna e la cabina di sezionamento sulle P.lle 317, 27, 264, 142, 185, 7, 120, 119 del Fg. 121 del Comune di Brindisi;
  - di un elettrodotto MT 20 kV, in entra -esci, in cavo interrato della lunghezza di ca. 420 m tra la cabina di consegna e linea MT esistente "Chitarra" sulle P.lle 315, 316 317 del Fg. 121 del Comune di Brindisi;
  - di un elettrodotto MT 20 kV, in entra-esci, in cavo interrato della lunghezza di ca. 170 m tra la cabina di sezionamento e linea MT esistente "Beta" sulle P.lle 119, 120, del Fg. 121 del Comune di Brindisi;

consapevole delle sanzioni penali, nel caso di falsità in atti e dichiarazioni mendaci, previste dall'art. 76 del D.P.R. 28 dicembre 2000, n. 445

DICHIARA

ai sensi e per gli effetti dell'articolo 56, comma 1 e 2, D.lgs. 01.08.2003 n. 259 e ss.mm.ii.:

- che le condutture elettriche e/o le tubazioni metalliche sotterrate di cui sopra sono state progettate secondo gli elaborati allegati che sono parte integrante della presente dichiarazione e che le stesse risultano:

☐ **interferenti** ☒ **non interferenti**

con reti di comunicazione elettronica esistenti;

ALLEGA

- Progetto Definitivo Benestariato da e-distribuzione s.p.a.[4] [5] [6];
- Copia del documento di identità in corso di validità;
- Copia dell'atto di sottomissione di cui all'art. 120 del R.D. 1775/1933 (solo per condutture elettriche);
- Voltura Preventivo di Connessione

Diana Energy S.r.l.
Sede Legale: Via Padre Pio, 8 - 70020 Cassano delle Murge (BARI) - Italia
Partita IVA. e C.F. 08923120722- REA BA-659070- Cap. Soc. I.V. € 10.000,00
PEC : dianaenergy@pec.it

Diana Energy Srl

Il sottoscritto inoltre è consapevole che:

1. dovrà tempestivamente comunicare l'avvio e la fine dei lavori inerenti il progetto;
2. il Ministero delle Imprese e del Made in Italy può svolgere attività di vigilanza e controllo sugli impianti di cui trattasi e che, per tale attività sono dovuti al Ministero i compensi per le prestazioni conto terzi stabiliti con decreto DM 15 febbraio 2006.

Cassano delle Murge 05/07/2024

Timbro e firma
Amministratore Unico
Ing. Nicolò Frascà

DIANA ENERGY S.R.L.
Sede Legale: Via Padre Pio, 8
70020 Cassano delle Murge (Ba)
P.IVA 08923120722 - REA BA-659070
Tel. 080775237 - mail/pec.dianaenergy@pec.it

.....

(Documento sottoscritto con firma digitale ai sensi del d.lgs 82/2005 e s.m.i.)

Diana Energy Srl

ASSEVERAZIONE DEL PROFESSIONISTA ABILITATO

Il sottoscritto Giacomo Guarnieri, nato a [redacted], residente in [redacted], in via [redacted], C.F. [redacted], mail gguarnieri@sunelectrics.it, pec sunelectrics@pec.it, tel. 08775237, cell. [redacted], iscritto all'Albo degli Ingegneri della Provincia di Enna al n° 628, in qualità[7] di tecnico incaricato dalla Società DIANA ENERGY S.R.L., con sede legale in Via Padre Pio, n° 8, Cassano delle Murge, (BA), C.A.P. 70020, C.F. 08923120722, P. IVA 08923120722, tel. 080775237, fax 080775237, mail pec dianaenergy@pec.it, ai sensi e per gli effetti dell'art. 56, comma 1,2 del D. Lgs. n. 259/2003 sotto la propria responsabilità civile e penale,

ASSEVERA

che l'intervento, compiutamente descritto negli elaborati progettuali allegati, è conforme alle vigenti norme in materia di protezione ai cavi di comunicazione elettronica.

Cassano delle Murge 05/07/2024

Timbro e firma del professionista abilitato
Ing. Giacomo Guarnieri

ING. GIACOMO GUARNIERI
Ordine Ingegneri della Prov. di Enna
N° 628 Sezione A
INGEGNERE CIVILE AMBIENTALE
INDUSTRIALE E DELL'INFORMAZIONE

.....

(Documento sottoscritto con firma digitale ai sensi del d.lgs 82/2005 e s.m.i.)

[1] Documentazione da presentare nel formato "PDF/A";
[2] Legale rappresentante, procuratore, ecc. ..;
[3] Descrizione e ubicazione delle opere. Nel caso di condutture elettriche soggette a procedimenti autorizzativi, indicare il tipo di autorizzazione (PAS, Autorizzazione Unica, ...), l'Amministrazione procedente;
[4] Dettagliata relazione tecnica (a firma del professionista abilitato): per le linee di energia elettrica evidenziare: lunghezza, modalità di posa delle linee (aerea e/o sotterranea), tipo di cavi utilizzati, sezione e materiale dei conduttori, tensioni e frequenza di esercizio con riferimenti alle norme di cui al successivo punto 5.
[5] Principali NORME DI RIFERIMENTO:

- D.M. LL.PP. 16.01.1991, n. 1260 - "Aggiornamento norme tecniche per progettazione, esecuzione, esercizio linee elettriche esterne";
- D.M. LL.PP. 05.08.1998 - "Aggiornamento norme tecniche per progettazione, esecuzione ed esercizio delle linee elettriche esterne";
- D.M. MI.S.E. 16/04/2008 e/o D.M. MI.S.E. 17/04/2008;
- Norma CEI 11-17 ed. luglio 2006, fascicolo 8402; "Impianti di produzione, trasporto e distribuzione di energia elettrica - linee in cavo" Norme CEI 103-6 ed. dicembre 1997, fascicolo 4091 - "Protezione delle linee di telecomunicazioni dagli effetti dell'induzione elettromagnetica provocata dalle linee elettriche vicine in caso di guasto";
- Norme UNI 9165 e/o norme UNI 9860.

[6] Mappa o corografia, planimetria dei tracciati, sezioni di scavo e progetti d'interferenza geometrica;
[7] L'asseverazione può essere redatta da un professionista abilitato che dovrà indicare la professione e la relativa abilitazione.

e-distribuzione

Spett.le
SUNELECTRICS S.R.L.
Piazza Fontana, 6
20122 Milano (MI)

Codice Rintracciabilità: 364207555

Oggetto: Validazione **Progetto Definitivo** dell'impianto di produzione alla rete di e-distribuzione - DIVISIONE INFRASTRUTTURE E RETI da realizzarsi in Contrada Padula Maria, n° snc Comune Brindisi, relativamente alla pratica 364207555.

Con la presente Vi comunichiamo, in merito al progetto definitivo da Voi inviato, l'esito **POSITIVO** della nostra verifica.
Come disposto dal TICA restiamo in attesa della presentazione della richiesta di avvio del procedimento autorizzativo.
Si allega alla presente

Il nostro referente Martina Bembi che ha in gestione la Sua richiesta, ha i seguenti recapiti:
telefono e-mail martina.bembi@e-distribuzione.com.

Le ricordiamo che è a sua disposizione il Contact Center di e-distribuzione SpA, Numero Verde 803 500. Il servizio è disponibile dal lunedì al venerdì dalle 9:00 alle 18:00 e il sabato dalle 9:00 alle 13:00. Potrà inoltre visitare il sito internet di e-distribuzione SpA, all'indirizzo web: www.e-distribuzione.it, per informazioni, consigli utili sulle forniture di energia elettrica, servizi on-line, quali ad esempio la visualizzazione dei consumi di energia elettrica. Il sito dispone di sezioni dedicate a clienti e produttori con contenuti, schede pratiche e servizi facilmente consultabili.

Cordiali Saluti

e-distribuzione S.p.A.

ED-19-06-2024-P6658545

Azienda certificata **ISO 9001 - ISO 45001 - ISO 14001 - ISO 50001 - ISO 37001**

e-distribuzione S.p.A. - Società con unico socio - Sede legale: 00198 Roma, Via Ombrone 2 - Registro Imprese di Roma, Gruppo IVA P. IVA 15844561009 Codice Fiscale 05779711000 - R.E.A. 922436 - Capitale Sociale 2.600.000.000,00 Euro i.v. - Direzione e coordinamento di Enel S.p.A.

Elenco esaustivo di tutti gli elaborati presentati			
ID	**Denominazione**	**Tipo**	**Descrizione**
EC.01	RelazioneTecnicaCEI_0-2	Relazione	relazione tecnica generale
EC.02.1	CorografiaIGM50K	Elaborato Grafico	Corografie in scala 1:50000 e 1:25000;
EC.02.2	CorografiaIGM25K	Elaborato Grafico	
EC.03	PlanimetriaCTR5k	Elaborato Grafico	planimetria dell'intervento su cartografia CTR in scala 1:5.000
EC.04	PlanimetriaCatastale5k	Elaborato Grafico	planimetria dell'intervento su mappa catastale in scala 1:5.000
EC.05	PlanimetriaOrtofoto5k	Elaborato Grafico	planimetria dell'intervento su ortofoto in scala 1:5.000
EC.06	PlanGenGeorefInterferenze	Elaborato Grafico	Rappresentazione dell'intervento con impianti interferenti e georeferenziazione dei punti salienti dell'impianto per la connessione;
EC.07.1	InquadrPAI.AdB	Elaborato Grafico	Rappresentazione dell'intervento su tavole A.D.B.: idrogeomorfologica con ortofoto e PAI;
EC.07.2	InquadrIdrogeomorfologico	Elaborato Grafico	
EC.8.1	InquadrPPTR.Comp6.1.1	Elaborato Grafico	Rappresentazione dell'intervento sulle tavole delle sei componenti del PPTR, con indicazione esplicita dell'esito della sovrapposizione (in totale 6 tavole);
EC.8.2	InquadrPPTR.Comp6.1.2	Elaborato Grafico	
EC.8.3	InquadrPPTR.Comp6.2.1	Elaborato Grafico	
EC.8.4	InquadrPPTR.Comp6.2.2	Elaborato Grafico	
EC.8.5	InquadrPPTR.Comp6.3.1	Elaborato Grafico	
EC.8.6	InquadrPPTR.Comp6.3.2	Elaborato Grafico	
EC.09	InquadrNat2000	Elaborato Grafico	Rappresentazione dell'intervento con sovrapposizione SIC, ZPS, Siti Natura 2000, con indicazione esplicita dell'esito della sovrapposizione
EC.10	InquadrPRG;	Elaborato Grafico	planimetria del progetto con lo strumento urbanistico Comunale;
EC.11	CabinaConsegna;	Elaborato Grafico	Piante, prospetti e sezioni di piosa locale tecnico cabina di Consegna
EC.12	CabinaSezionamento;	Elaborato Grafico	Piante, prospetti e sezioni di posa locale tecnico cabina di Sezionamento
EC.13	SchemaElettrico;	Elaborato Grafico	Schema elettrico unifilare dell'impianto per la connessione
EC.14	SezPosa&Interferenze;	Elaborato Grafico	Modalità di realizzazione cavidotti anche con impianti interferenti;
EC.15	FotoInserimento;	Dichiarazione	Rendering opere di rete
EC.16	Pianoparticellare;	Dichiarazione	piano di incidenza del progetto sulle ditte catastali interessate dall'intervento da realizzare e le corrette fasce di rispetto;
EC.17	RelazioneEMC;	Dichiarazione	Relazione di compatibilità E.M. e DPA secondo DM 29.05.08;
EC.18	DSAN_InterferenzeTLC;	Relazione	Asseverazione assenza interferenze con linee di telecomunicazione aeree;
EC.19	DSAN_ConformitàPPTR;	Dichiarazione	Dichiarazione conformità intervento al PPTTR (vedasi Elaborati Grafici da EC.08.1 a EC.08.6)
EC.20	DSAN_verificaPRG;	Elaborato Grafico	Verifica di rispondenza del progetto con lo strumento urbanistico Comunale (Asseverazione);
EC.21	DSAN_InterferenzeRIR;	Dichiarazione	Asseverazione di assenza di interferenze con impianti con pericolo di incendio o esplosione;
EC.22	PlanimetriaServitù	Elaborato Grafico	Planimetria Riportante l'inmpianto per la connessione e le relative fasce di servitù
EC.23	RilievoInterferenzeElettriche	Elaborato Grafico	Planimetria Impianti interferente fornita dal gestore di rete e firmata per presa visione
EC.24	ParticolariCostruttivi	Documento tecnico	Specifica tecnica DG2061 ed. 8 e 9
EC.25	DocImpiantoReteConnessione	Documento tecnico	Specifica Tecnia:All.c, All.D, DELIBERA 540/21, planimetria, AdM
EC.26	PlanCatastaleAggiornata	Documento Amministartivo	Planimetria su catastale in corso di validità

e-distribuzione

2024-05-20 16:41:58

PROGETTO DEFINITIVO PRODUTTORE

CODICE RINTRACCIABILITA': 364207555

Il sottoscritto

GIANNI FRASCA, nato a [redacted], Provincia [redacted], Nazione [redacted], il [redacted], codice fiscale [redacted], residente in **VIA** [redacted] CAP [redacted] Comune [redacted], Località **,** Provincia [redacted], Nazione [redacted]

in qualità di **Legale Rappresentante** del/della **SUNELECTRICS SRL,** con sede legale in **PIAZZA Fontana** N° **6,** CAP **20122**, comune **MILANO,** località **,** provincia **Milano,** nazione **Italia,** codice fiscale **03660390406,** partita IVA **03660390406**, iscritta al Registro delle Imprese della Camera di Commercio Industria Artigianato Agricoltura di **Milano** sezione **Ordinaria** R.E.A. **MI-1854625**

in qualità di richiedente, ai sensi dell'Art. 1 della Delibera dell'Autorità per l'Energia Elettrica ed il Gas n. 99/08, Allegato A - Testo Integrato delle Connessioni Attive (TICA) e successive modifiche e integrazioni,

con riferimento alla pratica in oggetto

TRASMETTE

il Progetto Definitivo per la realizzazione delle opere di rete, sottoponendo quest'ultimo alla Vostra approvazione.

DATA: 24/05/2024

FIRMA SUNELECTRICS SRL
Sede Legale: Piazza Fontana, 6
20122 Milano (Mi)
Partita IVA/C.F.: 03660390406

Giacomo Guarnieri (Sunelectrics)

Da: dianaenergy <dianaenergy@pec.it>
Inviato: martedì 9 luglio 2024 12:05
A: engineering
Oggetto: Fw:Istanza Parere ARPA - Società Diana Energy srl - P.IVA 08923120722
Allegati: 00_PresentazioneRichiestaParereArpaDE_signed.pdf; 01_ProgettoDef.OpereRete_signed.pdf; 02_D.S.A.N.AutocertificazioneTecnicaArpaDE_signed.pdf; 03_D.S.A.N.PermanenzaAreaDPA_signed.pdf; 04_VolturaVieroToDianaEnergy_signed.pdf

Da "dianaenergy" dianaenergy@pec.it
A dap.br.arpapuglia@pec.rupar.puglia.it
Cc
Data Tue, 9 Jul 2024 12:03:14 +0200
Oggetto Istanza Parere ARPA - Società Diana Energy srl - P.IVA 08923120722

Spett.le

Dipartimento Ambientale Provinciale - DAP Brindisi,

Via Giuseppe Maria Galanti, 16, Brindisi,

Provincia di Brindisi, 72100, Puglia, Italia.

Si prega di prendere visione della documentazione allegata.

Cordiali saluti

Diana Energy Srl
Sede Legale: Via Padre Pio 8, 70020 Cassano delle Murge (BA)
P.IVA: 08923120722
SDI: M5UXCR1
Tel: +39 080 775237

Giacomo Guarnieri (Sunelectrics)

Da: dianaenergy <dianaenergy@pec.it>
Inviato: martedì 9 luglio 2024 12:12
A: engineering
Oggetto: Fw:CONSEGNA: Istanza Parere ARPA - Società Diana Energy srl - P.IVA 08923120722
Allegati: postacert.eml (23,6 MB); daticert.xml; smime.p7s

Da "Posta Certificata Legalmail" posta-certificata@legalmail.it
A dianaenergy@pec.it
Cc
Data Tue, 9 Jul 2024 12:10:10 +0200
Oggetto CONSEGNA: Istanza Parere ARPA - Società Diana Energy srl - P.IVA 08923120722

Ricevuta di avvenuta consegna

Il giorno 09/07/2024 alle ore 12:10:10 (+0200) il messaggio "Istanza Parere ARPA - Società Diana Energy srl - P.IVA 08923120722" proveniente da "dianaenergy@pec.it" ed indirizzato a "dap.br.arpapuglia@pec.rupar.puglia.it" è stato consegnato nella casella di destinazione.

Questa ricevuta, per Sua garanzia, è firmata digitalmente e la preghiamo di conservarla come attestato della consegna del messaggio alla casella destinataria.

Identificativo messaggio: opec210310.20240709120318.27050.401.1.53@pec.aruba.it

---

Delivery receipt

The message "Istanza Parere ARPA - Società Diana Energy srl - P.IVA 08923120722" sent by "dianaenergy@pec.it", on 09/07/2024 at 12:10:10 (+0200) and addressed to "dap.br.arpapuglia@pec.rupar.puglia.it", was delivered by the certified email system.

As a guarantee to you, this receipt is digitally signed. Please keep it as certificate of delivery to the specified mailbox.

Message ID: opec210310.20240709120318.27050.401.1.53@pec.aruba.it

Diana Energy Srl
Dipartimento Ambientale Provinciale - DAP Brindisi
Via Giuseppe Maria Galanti, 16, Brindisi,
Provincia di Brindisi, 72100, Puglia, Italia;
E-mail: dap.br@arpa.puglia.it
pec: dap.br.arpapuglia@pec.rupar.puglia.it
Tel.: 0831099501

Oggetto: Realizzazione cabina di consegna connessa in entra – esci alla linea MT esistente "Chitarra" – codice DW3026722 tra i nodi DW001384054 -- DW302263654 e ad una nuova cabina di sezionamento, connessa in entra-esci da linea MT esistente "BETA" – codice DW3049491, tra i nodi DW30-2-478576 ÷ DW00-1-384054.sui terreni siti nel Comune di Brindisi al Fg. 121, P.lle 315, 316, 317, 27, 264, 142, 298, 25, 185, 85, 292, 7, 120, 119, per la connessione di un Sistema Agrivoltaico Avanzato, denominato "PADULA", codice E-distribuzione S.p.a. 364207555

La scrivente Società Diana Energy Srl, con sede legale nel Comune di Cassano delle Murge (BA), cap. 70020, in Via Padre Pio N. 8, C.F e P. IVA 08923120722, REA BA-659070, tel. 080775237, fax. 080775237, PEC dianaenergy@pec.it, quale avente titolo alla presentazione e cura di tutti gli adempimenti connessi alla procedura autorizzativa, tramite P.A.S. (art. 6 c. 9-bis del Dlgs n. 28 del 03/03/2011) presso il Comune di Brindisi, per l'intervento di realizzazione dell'impianto di rete per la connessione al Sistema Agrivoltaico Avanzato ai sensi dell'art. 9.5, 9.8, 9.9 dell'allegato "A" della delibera n. ARG /elt 99/08 dell'ARERA, in riferimento alla pratica in oggetto trasmette a codesta spettabile Amministrazione, ai sensi dell'Art. 5, comma 5 della L.R. 25 del 09/10/2008, la seguente documentazione ai fini della valutazione delle interferenze elettromagnetiche delle opere in progetto:

1. Progetto Definitivo dell'impianto di rete per la connessione per un Sistema Agrivoltaico Avanzato con potenza nominale in immissione di 2991,8 kW CdR 364207555 comprendente di:
   - Vidimazione Progetto Definitivo di E-distribuzione spa
   - Lettera di Presentazione Progetto Definitivo;
   - Relazioni Tecniche (Relazione tecnica Impianto di rete, Relazione Campi Elettromagnetici e Calcolo DPA - Opere Di Rete);
   - Tabelle Unificate E-distribuzione Particolari Costruttivi;
   - Planimetrie Tecniche, Rendering, Corografie, vincolistica;
   - Piano Particellare;
   - Asseverazione PPTR e PRG;
2. D.S.A.N. Autocertificazione Tecnica;
3. D.S.A.N. Permanenza Area DPA;
4. Voltura del Preventivo di Connessione.

Si precisa che

- l'autorizzazione alla costruzione degli impianti sarà acquisita dal soggetto che provvederà alla loro realizzazione (P.A.S. (art. 6 c. 9-bis del Dlgs n. 28 del 03/03/2011) intestata a Diana Energy srl);
- l'autorizzazione all'esercizio dovrà essere emessa a favore di e-distribuzione S.p.A.;
- le opere di rete, una volta realizzate, saranno inserite nel perimetro della rete di distribuzione dell'energia elettrica di proprietà di e-distribuzione S.p.A. e che pertanto non dovrà essere inserito per il caso di dismissione dell'impianto di produzione, l'obbligo di rimozione delle stesse e di ripristino dei luoghi;

Diana Energy Srl

Cassano delle Murge 05/07/2024

Riferimenti per Contatti:
Nome e Cognome: Giacomo Guarnieri
Cellulare: [redacted]
Telefono: 08775237
Fax:080775237
E-Mail: gguarnieri@sunelectrics.it
Pec: sunelectrics@pec.it

Diana Energy s.r.l.
(Amministratore Unico)
Ing. Nicolò Frascà

DIANA ENERGY S.R.L.
Sede Legale: Via Padre Pio, 8
70020 Cassano delle Murge (Ba)
P.IVA 08923120722 - REA BA-659070
Tel. 080775237 - mail/pec.dianaenergy@pec.it

.....

e-distribuzione

Spett.le
SUNELECTRICS S.R.L.
Piazza Fontana, 6
20122 Milano (MI)

Codice Rintracciabilità: 364207555

Oggetto: Validazione **Progetto Definitivo** dell'impianto di produzione alla rete di e-distribuzione - DIVISIONE INFRASTRUTTURE E RETI da realizzarsi in Contrada Padula Maria, n° snc Comune Brindisi, relativamente alla pratica 364207555.

Con la presente Vi comunichiamo, in merito al progetto definitivo da Voi inviato, l'esito **POSITIVO** della nostra verifica.
Come disposto dal TICA restiamo in attesa della presentazione della richiesta di avvio del procedimento autorizzativo.
Si allega alla presente

Il nostro referente Martina Bembi che ha in gestione la Sua richiesta, ha i seguenti recapiti:
telefono e-mail martina.bembi@e-distribuzione.com.

Le ricordiamo che è a sua disposizione il Contact Center di e-distribuzione SpA, Numero Verde 803 500. Il servizio è disponibile dal lunedì al venerdì dalle 9:00 alle 18:00 e il sabato dalle 9:00 alle 13:00. Potrà inoltre visitare il sito internet di e-distribuzione SpA, all'indirizzo web: www.e-distribuzione.it, per informazioni, consigli utili sulle forniture di energia elettrica, servizi on-line, quali ad esempio la visualizzazione dei consumi di energia elettrica. Il sito dispone di sezioni dedicate a clienti e produttori con contenuti, schede pratiche e servizi facilmente consultabili.

Cordiali Saluti

e-distribuzione S.p.A.

ED-19-06-2024-P6658545

Azienda certificata **ISO 9001 - ISO 45001 - ISO 14001 - ISO 50001 - ISO 37001**

e-distribuzione S.p.A. - Società con unico socio - Sede legale: 00198 Roma, Via Ombrone 2 - Registro Imprese di Roma, Gruppo IVA P. IVA 15844561009 Codice Fiscale 05779711000 - R.E.A. 922436 - Capitale Sociale 2.600.000.000,00 Euro i.v. - Direzione e coordinamento di Enel S.p.A.

Elenco esaustivo di tutti gli elaborati presentati			
ID	**Denominazione**	**Tipo**	**Descrizione**
EC.01	RelazioneTecnicaCEI_0-2	Relazione	relazione tecnica generale
EC.02.1	CorografiaIGM50K	Elaborato Grafico	Corografie in scala 1:50000 e 1:25000;
EC.02.2	CorografiaIGM25K	Elaborato Grafico	
EC.03	PlanimetriaCTR5k	Elaborato Grafico	planimetria dell'intervento su cartografia CTR in scala 1:5.000
EC.04	PlanimetriaCatastale5k	Elaborato Grafico	planimetria dell'intervento su mappa catastale in scala 1:5.000
EC.05	PlanimetriaOrtofoto5k	Elaborato Grafico	planimetria dell'intervento su ortofoto in scala 1:5.000
EC.06	PlanGenGeorefInterferenze	Elaborato Grafico	Rappresentazione dell'intervento con impianti interferenti e georeferenziazione dei punti salienti dell'impianto per la connessione;
EC.07.1	InquadrPAI.AdB	Elaborato Grafico	Rappresentazione dell'intervento su tavole A.D.B.: idrogeomorfologica con ortofoto e PAI;
EC.07.2	InquadrIdrogeomorfologico	Elaborato Grafico	
EC.8.1	InquadrPPTR.Comp6.1.1	Elaborato Grafico	Rappresentazione dell'intervento sulle tavole delle sei componenti del PPTR, con indicazione esplicita dell'esito della sovrapposizione (in totale 6 tavole);
EC.8.2	InquadrPPTR.Comp6.1.2	Elaborato Grafico	
EC.8.3	InquadrPPTR.Comp6.2.1	Elaborato Grafico	
EC.8.4	InquadrPPTR.Comp6.2.2	Elaborato Grafico	
EC.8.5	InquadrPPTR.Comp6.3.1	Elaborato Grafico	
EC.8.6	InquadrPPTR.Comp6.3.2	Elaborato Grafico	
EC.09	InquadrNat2000	Elaborato Grafico	Rappresentazione dell'intervento con sovrapposizione SIC, ZPS, Siti Natura 2000, con indicazione esplicita dell'esito della sovrapposizione
EC.10	InquadrPRG;	Elaborato Grafico	planimetria del progetto con lo strumento urbanistico Comunale;
EC.11	CabinaConsegna;	Elaborato Grafico	Piante, prospetti e sezioni di piosa locale tecnico cabina di Consegna
EC.12	CabinaSezionamento;	Elaborato Grafico	Piante, prospetti e sezioni di posa locale tecnico cabina di Sezionamento
EC.13	SchemaElettrico;	Elaborato Grafico	Schema elettrico unifilare dell'impianto per la connessione
EC.14	SezPosa&Interferenze;	Elaborato Grafico	Modalità di realizzazione cavidotti anche con impianti interferenti;
EC.15	FotoInserimento;	Dichiarazione	Rendering opere di rete
EC.16	Pianoparticellare;	Dichiarazione	piano di incidenza del progetto sulle ditte catastali interessate dall'intervento da realizzare e le corrette fasce di rispetto;
EC.17	RelazioneEMC;	Dichiarazione	Relazione di compatibilità E.M. e DPA secondo DM 29.05.08;
EC.18	DSAN_InterferenzeTLC;	Relazione	Asseverazione assenza interferenze con linee di telecomunicazione aeree;
EC.19	DSAN_ConformitàPPTR;	Dichiarazione	Dichiarazione conformità intervento al PPTTR (vedasi Elaborati Grafici da EC.08.1 a EC.08.6)
EC.20	DSAN_verificaPRG;	Elaborato Grafico	Verifica di rispondenza del progetto con lo strumento urbanistico Comunale (Asseverazione);
EC.21	DSAN_InterferenzeRIR;	Dichiarazione	Asseverazione di assenza di interferenze con impianti con pericolo di incendio o esplosione;
EC.22	PlanimetriaServitù	Elaborato Grafico	Planimetria Riportante l'inmpianto per la connessione e le relative fasce di servitù
EC.23	RilievoInterferenzeElettriche	Elaborato Grafico	Planimetria Impianti interferente fornita dal gestore di rete e firmata per presa visione
EC.24	ParticolariCostruttivi	Documento tecnico	Specifica tecnica DG2061 ed. 8 e 9
EC.25	DocImpiantoReteConnessione	Documento tecnico	Specifica Tecnia:All.c, All.D, DELIBERA 540/21, planimetria, AdM
EC.26	PlanCatastaleAggiornata	Documento Amministartivo	Planimetria su catastale in corso di validità

e-distribuzione

2024-05-20 16:41:58

PROGETTO DEFINITIVO PRODUTTORE

CODICE RINTRACCIABILITA': 364207555

Il sottoscritto

GIANNI FRASCA, nato a [redacted], Provincia [redacted], Nazione [redacted], il [redacted], codice fiscale [redacted], residente in [redacted] N° [redacted] CAP [redacted] Comune [redacted], Località , Provincia [redacted] Nazione [redacted]

in qualità di **Legale Rappresentante** del/della **SUNELECTRICS SRL,** con sede legale in **PIAZZA Fontana** N° **6,** CAP **20122**, comune **MILANO,** località , provincia **Milano,** nazione **Italia,** codice fiscale **03660390406,** partita IVA **03660390406**, iscritta al Registro delle Imprese della Camera di Commercio Industria Artigianato Agricoltura di **Milano** sezione **Ordinaria** R.E.A. **MI-1854625**

in qualità di richiedente, ai sensi dell'Art. 1 della Delibera dell'Autorità per l'Energia Elettrica ed il Gas n. 99/08, Allegato A - Testo Integrato delle Connessioni Attive (TICA) e successive modifiche e integrazioni,

con riferimento alla pratica in oggetto

TRASMETTE

il Progetto Definitivo per la realizzazione delle opere di rete, sottoponendo quest'ultimo alla Vostra approvazione.

DATA: 24/05/2024

FIRMA SUNELECTRICS SRL
Sede Legale: Piazza Fontana, 6
20122 Milano (Mi)
Partita IVA/C.F.: 03660390406

SEZIONE TERZA

Altri atti e avvisi della Regione e di altri enti pubblici che interessano la collettività regionale

COMUNE DI LIZZANELLO

Avviso avvio fase di consultazione VAS ai sensi dell'art. 11 comma 3 della L.R. n. 44/2012 del Comune di Lizzanello. Piano urbanistico Generale (PUG), comprensivo del Rapporto Ambientale VAS e della Sintesi non Tecnica.

AVVISO

Avvio fase di consultazione VAS ai sensi dell'art. 11 comma 3 della L.R. n. 44/2012

Denominazione Piano:	Piano Urbanistico Generale (PUG), comprensivo del Rapporto Ambientale VAS e della Sintesi non Tecnica.
Procedura VAS:	codice procedura VAS-0146-VAL-075038-001
Proponente:	Comune di Lizzanello
Autorità Procedente:	Comune di Lizzanello
Autorità Competente:	Regione Puglia, Dipartimento Ambiente, Paesaggio e Qualità Urbana - Sezione Autorizzazioni Ambientali (Ufficio VAS)

Il Comune di Lizzanello, nella persona del Responsabile del Settore IV Urbanistica-Edilizia-SUAP Arch. Massimo Corvino,

VISTI

- la Legge Regionale Puglia 27 luglio 2001, n. 20 *"Norme generali di governo e uso del territorio"* e ss.mm. ii.;
- la Legge Regionale Puglia 14 dicembre 2012, n. 44 *"Disciplina regionale in materia di Valutazione Ambientale Strategica"* e ss.mm.ii.;
- *la Circolare Regionale Puglia n.1/2014 "Indirizzi e note esplicative sul procedimento di formazione dei Piani Urbanistici Generali (PUG)";*
- la parte seconda del D.lgs. n. 152/06 e ss.mm.ii.;
- la Deliberazione di C.C. n. 14 del 28.09.2020 con cui è stato **adottato** *"Il Piano Urbanistico Generale (PUG), comprensivo del Rapporto Ambientale della VAS, ex art. 11, comma 4 della Legge Regione Puglia n. 20 del 27/07/2001"* del comune di Lizzanello;

AVVIA

la fase di CONSULTAZIONE ai sensi dell'art. 11 della L.R. n. 44/2012 e dell'art. 14 D.lgs. n. 152/06

RENDE NOTO

- che entro il termine di **45 (quarantacinque) giorni** dalla data di pubblicazione del presente avviso sul BURP, ai sensi dell'art. 14 comma 2 del D.lgs. n. 152/06**,** chiunque potrà prendere visione del PUG adottato e del relativo Rapporto Ambientale e presentare proprie osservazioni in forma scritta, in

formato elettronico, anche fornendo nuovi o ulteriori elementi conoscitivi e valutativi;

- che le osservazioni, corredate dei dati identificativi e della sottoscrizione del mittente, dovranno riportare come oggetto "Osservazioni procedura di VAS del PUG del Comune di Lizzanello", essere indirizzate al Responsabile del Settore IV Urbanistica e pervenire all'ufficio Protocollo mediante una delle seguenti modalità:
  - tramite PEC al seguente indirizzo di posta elettronica certificata: protocollo.lizzanello@pec.rupar.puglia.it ;
  - consegna a mano (Ufficio Protocollo - Comune di Lizzanello, p.zza San Lorenzo n. 48);
  - invio a mezzo del servizio postale (raccomandata A/R indirizzata al Responsabile del Settore IV Urbanistica – Comune di Lizzanello, p.zza San Lorenzo n. 48, CAP 73023 Lizzanello - LE);
- che tutta la documentazione è depositata e disponibile per la presa visione:
  - presso la Segreteria comunale del Comune di Lizzanello - p.zza San Lorenzo n. 48 (Autorità *procedente);*
  - sul sito internet del Comune di Lizzanello (www.comune.lizzanello.le.it) sezione *"Amministrazione Trasparente", sottosezione "Pianificazione e Governo del Territorio";*
- che tutta la documentazione è trasmessa all'autorità competente, che a sua volta cura la pubblicazione sul proprio sito web.

IL RESPONSABILE DEL SETTORE IV – UFFICIO TECNICO
(Arch. Massimo Corvino)

COMUNE DI ROCCAFORZATA

Avviso di secondo esperimento di gara a seguito di asta deserta per l'alienazione di fabbricato di proprietà comunale sito in via Fermi c/o Parco Pubblico Monte della Croce - Comune di Roccaforzata.

Si rende noto che il **19/11/2024** alle ore **10:00** c/o la sede comunale, avrà luogo l'asta pubblica con il sistema delle offerte segrete ai sensi dell'art. 73 comma 1 lettera c) del R.D. n. 827/1924 per l'alienazione di fabbricato di proprietà comunale sito in Via Fermi c/o Parco pubblico di Monte della Croce. SECONDO ESPERIMENTO DI GARA A SEGUITO DI ASTA DESERTA.
Ubicazione immobile: ROCCAFORZATA (TA) Via Fermi Snc Sez. Urb.: B Fg. 1 P.lla 883/2 ctg. C/1, 2^ cl. ed area annessa mq. 1.000.
IMPORTO A BASE D'ASTA: EURO €. 171.540,00
Sopralluogo obbligatorio.
Offerte segrete, in aumento o almeno pari rispetto al prezzo base d'asta.
Condizioni di partecipazione: si rinvia alla documentazione di gara sui siti:
http://www.comune.roccaforzata.ta.it e
https://montedoro.traspare.com
Termine ricevimento offerte: **19/11/2024** ore **09:59.**

Responsabile del Servizio
geom. Nicola Salamino

Concorsi e avvisi relativi alle procedure di reclutamento del personale

REGIONE PUGLIA - DETERMINAZIONE DEL DIRIGENTE SEZIONE PERSONALE 10 settembre 2024, n. 790

D.D. 1250/2021 e 1371/2021 - Concorsi per titoli ed esame per l'assunzione a tempo pieno e indeterminato di n. 209 unità di categoria D per vari profili professionali. SCORRIMENTO GRADUATORIE.

IL DIRIGENTE DELLA STRUTTURA PROPONENTE

Visti gli articoli 4 e 5 della L.R. n. 7/1997.
Vista la deliberazione di Giunta Regionale n. 3261 del 28 luglio 1998.
Visti gli artt. 4 e 16 del D.Lgs. 165/2001 e s.m.i.
Visto l'art. 32 della legge 18 giugno 2009, n. 69, che prevede l'obbligo di sostituire la pubblicazione tradizionale all'Albo ufficiale con la pubblicazione di documenti digitali sui siti informatici.
Visto l'art. 18 del D. lgs. 196/03 "Codice in materia di protezione dei dati personali" in merito ai Principi applicabili ai trattamenti effettuati dai soggetti pubblici.
Visto il regolamento (UE) 2016/679 del Parlamento europeo e del Consiglio del 27 aprile 2016 relativo alla protezione delle persone fisiche con riguardo al trattamento dei dati personali, nonché alla libera circolazione di tali dati.
Visto il decreto legislativo 10 agosto 2018, n. 101, recante «Disposizioni per l'adeguamento della normativa nazionale alle disposizioni del regolamento (UE) 2016/679 del Parlamento europeo e del Consiglio, del 27 aprile 2016, relativo alla protezione delle persone fisiche con riguardo al trattamento dei dati personali, nonché alla libera circolazione di tali dati».
Visto il decreto del Presidente della Repubblica 9 maggio 1994, n. 487, concernente il«Regolamento recante norme sull'accesso agli impieghi nelle pubbliche amministrazioni e le modalità di svolgimento dei concorsi, dei concorsi unici e delle altre forme di assunzione nei pubblici impieghi».
Vista la legge 12 marzo 1999, n.68, recante "Norme per il diritto al lavoro dei disabili" e, in particolare, l'art. 3 e l'art. 18, comma 2, concernenti le quote d'obbligo occupazionali in favore delle categorie protette.
Visto il D. Lgs. 15 marzo 2010, n. 66 e ss.mm.ii., in particolare gli articoli 678 e 1014, disciplinanti la riserva di posti nel pubblico impiego a favore dei militari in ferma breve e ferma prefissata delle forze armate.
Visto il Regolamento Regionale n. 17 del 16 ottobre 2006 e ss.mm.ii. intitolato "Regolamento in materia di accesso ai rapporti di lavoro a tempo indeterminato della Regione Puglia".
Vista la deliberazione di Giunta Regionale n. 1502 del 10 settembre 2020 recante "Deliberazione della Giunta regionale 25 giugno 2020, n. 952 avente ad oggetto "Articolo 6, comma 2, decreto legislativo 30 marzo 2001, n. 165. Piano dei fabbisogni triennale 2020-2022. Approvazione piano assunzionale anno 2020". Procedure concorsuali relative a posti di varie categorie e dell'area dirigenti – Direttive."
Vista la deliberazione di Giunta Regionale n. 2172 del 29 dicembre 2020 avente ad oggetto: "Articolo 6, comma 2, decreto legislativo 30 marzo 2001, n. 165. Piano dei fabbisogni triennale 2020-2022 e definizione Piano Assunzionale 2020. Deliberazione 25 giugno 2020, n. 952 - Modifiche ed integrazioni".
Vista la determinazione n. 301 del 16 marzo 2021 del dirigente della Sezione Personale e Organizzazione avente ad oggetto "Approvazione del "Sistema dei profili professionali per il personale di comparto della Regione Puglia" e successivo adeguamento disposto con determinazione n. 366 del 31 marzo.
Vista la Deliberazione di Giunta Regionale n. 1109 del 7 luglio 2021 avente ad oggetto: "Piano assunzionale anni 2020-2021-2022 – integrazione alla deliberazione di giunta regionale n. 2172 del 29/12/2020 – adeguamento ai profili professionali".
Vista la deliberazione di Giunta Regionale n. 1736 del 28 ottobre 2021 avente ad oggetto "Seguito DGR n. 1502 del 10 settembre 2020 recante DGR regionale 25 giugno 2020, n. 952 avente ad oggetto Articolo 6, c 2, decreto legislativo 30 marzo 2001, n. 165. Piano dei fabbisogni triennale 2020-2022. Approvazione piano assunzionale anno 2020. Procedure concorsuali relative a posti di varie categorie e dell'area dirigenti-Direttive. Integrazione direttive e approvazione Convenzione".

Vista la deliberazione di Giunta Regionale n. 1849 del 15 novembre 2021 avente ad oggetto "Piano dei fabbisogni triennale 2020-2022. Piano assunzionale 2020 - Integrazione alla Deliberazione di Giunta Regionale n. 2172 del 29.12.2020 – Ulteriori specifiche".
Vista la determinazione n. 1250 del 19 novembre 2021 del dirigente della Sezione Personale avente ad oggetto: "Indizione n. 27 bandi di concorso pubblico per titoli ed esame per l'assunzione a tempo pieno e indeterminato di complessive n. 209 unità, categoria D, presso la Regione Puglia per vari profili professionali – Approvazione bandi".
Vista la determinazione n. 1371 del 15 dicembre 2021, del dirigente della Sezione Personale di rettifica del termine di presentazione delle domande di partecipazione.
Vista la deliberazione di Giunta Regionale n. 2078 del 19 dicembre 2021 avente ad oggetto: "Articolo 6, comma 2, decreto legislativo 30 marzo 2001 n.165. Piano dei fabbisogni triennale 2021-2023. Approvazione piano assunzionale anno 2021".
Vista la deliberazione di Giunta Regionale 9 novembre 2022, n. 1558 avente ad oggetto: " Articolo 6, comma 2, decreto legislativo 30 marzo 2001, n. 165. Rideterminazione della dotazione organica e Piano dei fabbisogni triennale 2022-2024. Approvazione piano assunzionale anno 2022".
Vista la deliberazione di Giunta Regionale 30 marzo 2023 n. 414 avente ad oggetto "Piano integrato di attività e organizzazione (P.I.A.O.) 2023-2025 della Regione Puglia. Adozione".
Vista la D.G.R. n. 1330 del 28 settembre 2023 avente ad oggetto: "PIAO 2023- 2025 di cui alla DGR 414 del 30/03/2023. Modifica della Sottosezione denominata "Programmazione Piano triennale dei fabbisogni di personale "della Sezione 3 "Organizzazione e capitale umano"".
Visti i vincoli normativi finalizzati all'instaurazione di nuovi rapporti di lavoro consistenti nel:

- **Rispetto dei termini di adozione del bilancio preventivo e del conto consuntivo, nonché della trasmissione dei relativi dati entro i 30 giorni successivi alla Banca Dati delle Amministrazioni Pubbliche (art.9, commi 1-quinquies, 1-sexies e 1-septies del D.L. n. 113/2016).**
- **Rispetto del tetto della spesa per il personale, sulla base delle previsioni dell'art.3 comma 5-bis del D.L. 90/2014, che è fissato nella spesa media sostenuta allo stesso titolo nel triennio 2011/2013;**
- **Sussistenza della previsione del posto vacante in dotazione organica e aver rideterminato la dotazione nell'ultimo triennio (art. 6, comma 6, del D.Lgs. n. 165/2001);**
- **Accertamento dell'assenza di condizioni di sovrannumero o eccedenza di personale (art.33, comma 2, del D.Lgs. n. 165/2001);**
- **Sussistenza dell'inserimento del posto nel programma annuale e triennale del fabbisogno del personale (art.6 del D.Lgs. n.165/2001);**
- **Accertamento dell'assenza di graduatorie per profili analoghi e di vincitori di concorso non assunti;**
- **Essere in regola con gli obblighi in materia di certificazione dei crediti (art. 27, c.2, lett. c, D.L. 66/2014);**
- **Aver comunicato i contenuti dei piani del personale al sistema di cui all'articolo 60 del decreto legislativo n. 165 del 2001 (SICO).**

Vista la deliberazione della Giunta Regionale n. 1576 del 30 settembre 2021 di affidamento dell'incarico di direzione *ad interim* della Sezione Personale al dott. Nicola Paladino.
Vista la Determinazione del 16 maggio 2023, n. 16 del Direttore del Dipartimento Personale e Organizzazione di conferimento dell'incarico di direzione del Servizio Reclutamento e Contrattazione al dott. Pietro Lucca.
Vista l'istruttoria della responsabile P.O. Reclutamento confermata dal dirigente del Servizio Reclutamento e Contrattazione.

Premesso che

Con deliberazione di Giunta regionale n. 414 del 30 marzo 2023, successivamente modificata con Deliberazione di Giunta Regionale n. 1330 del 28 settembre 2023, nell'ambito della Sottosezione di programmazione

recante il Piano triennale dei fabbisogni di personale 2023- 2025 contenuta nel Piano integrato di attività e organizzazione (P.I.A.O.) 2023-2025 della Regione Puglia, si è stabilito di procedere agli scorrimenti per un numero di 73 unità di personale attingendo dalle graduatorie vigenti di personale appartenente all'area dei funzionari (EX CATEGORIA D) dei concorsi pubblici indetti con determinazione n. 1250 del 19 novembre 2021.
In data 6 agosto 2024, con mail acquisita al protocollo della Sezione Personale n. 0419656 del 28 agosto 2024, il Direttore del Dipartimento Personale e Organizzazione, sulla base delle indicazioni e delle richieste di personale provenienti dai vari Dipartimenti/Strutture equiparate, ha trasmesso al dirigente della Sezione Personale un prospetto riepilogativo relativo alla distribuzione tra i suddetti Dipartimenti o Strutture equiparate della Regione Puglia di n. 68 unità di personale afferente all'area dei funzionari e dell' elevata qualificazione da assumere mediante scorrimento delle graduatorie vigenti ripartite per profili e/o ambiti professionali come di seguito indicati:

- n. 3 unità attingendo dalla graduatoria del profilo di "Specialista Tecnico di Policy" ambito di ruolo "Agricoltura";
- n. 3 unità attingendo dalla graduatoria del profilo "Specialista tecnico di policy" ambito di ruolo "Protezione civile e Tutela del territorio";
- n. 3 unità attingendo dalla graduatoria del profilo di "Specialista Tecnico di Policy" ambito di ruolo "Fitosanitario";
- n. 3 unità attingendo dalla graduatoria del profilo di "Specialista Tecnico di Policy" Ambito di ruolo "Istruzione";
- n. 2 unità attingendo dalla graduatoria del profilo di "Specialista Tecnico di Policy" Ambito di ruolo "Turismo";
- n. 2 unità attingendo dalla graduatoria del profilo di "Specialista Tecnico di Policy" Ambito di ruolo "Trasporti e Mobilità"
- n. 5 unità attingendo dalla graduatoria del profilo di "Specialista Tecnico di Policy" Ambito di ruolo "Sviluppo del Sistema Produttivo";
- n. 7 unità attingendo dalla graduatoria del profilo di "Specialista sistemi informativi e tecnologie";
- n. 5 unità attingendo dalla graduatoria del profilo di "Specialista Tecnico di Policy" Ambito di ruolo "Lavori pubblici";
- n. 5 unità attingendo dalla graduatoria del profilo di "Specialista amministrativo" Ambito di ruolo "Gestione affari legali";
- n. 4 unità attingendo dalla graduatoria del profilo di "Specialista Tecnico di Policy" Ambito di ruolo "Ambiente";
- n. 3 unità attingendo dalla graduatoria del profilo di "Specialista amministrativo" Ambito di ruolo "Auditing e Controllo";
- n. 2 unità attingendo dalla graduatoria del profilo di "Specialista Legislativo";
- n. 1 unità attingendo dalla graduatoria del profilo di "Specialista della comunicazione Istituzionale";
- n. 10 unità attingendo dalla graduatoria del profilo di "Specialista Risorse Economico- Finanziarie" ;
- n. 10 unità attingendo dalla graduatoria del profilo di "Specialista Tecnico di Policy" Ambito di ruolo "Formazione e Lavoro".

Per ciascuna graduatoria interessata dal predetto scorrimento il Servizio Reclutamento ha proceduto all'accertamento d'ufficio della documentazione trasmessa dai candidati non assunti collocati nella prima posizione utile per l'assunzione attestante il possesso dei requisiti di ammissione, dei titoli valutati, nonché dei titoli di preferenza e/o precedenza oltre che degli eventuali titoli di riserva eventualmente dichiarati in domanda.
In particolare con riferimento alla richiesta di n. 3 unità attingendo dalla graduatoria del profilo di "Specialista Tecnico di Policy" ambito di ruolo "Agricoltura", è stata esaminata la documentazione propedeutica all'assunzione dei candidati a partire dalla posizione n. 25 della graduatoria approvata con D.D. n. 921 del 21 settembre 2022.

Con riferimento alla richiesta di n. 3 unità attingendo dalla graduatoria del profilo "Specialista tecnico di policy" ambito di ruolo "Protezione civile e Tutela del territorio" è stata esaminata la documentazione propedeutica all'assunzione dei candidati a partire dalla posizione n. 14 della graduatoria approvata D.D. n. 920 del 21 settembre 2022.
Con riferimento alla richiesta di n. 3 unità attingendo dalla graduatoria del profilo "Specialista tecnico di policy" ambito di ruolo "Fitosanitario" è stata esaminata la documentazione propedeutica all'assunzione dei candidati a partire dalla posizione n. 13 della graduatoria approvata con D.D. n. 927 del 23 settembre 2022.
Con riferimento alla richiesta di n. 3 unità attingendo dalla graduatoria del profilo di "Specialista Tecnico di Policy" Ambito di ruolo "Istruzione" è stata esaminata la documentazione propedeutica all'assunzione dei candidati a partire dalla posizione n. 7 della graduatoria approvata D.D. n. 945 del 27 settembre 2022.
Con riferimento alla richiesta di n. 2 unità attingendo dalla graduatoria del profilo di "Specialista Tecnico di Policy" Ambito di ruolo "Turismo" è stata esaminata la documentazione propedeutica all'assunzione dei candidati a partire dalla posizione n. 6 della graduatoria approvata con D.D. n. 961 del 30 settembre 2022.
Il suddetto scorrimento inoltre ha determinato un cumulo di frazioni di riserva superiore all'unità a favore dei volontari delle FF.AA. ai sensi dell'art. 1014 co. 4 e dell'art. 678 del d.lgs. 66/2010, in forza del quale si è provveduto a richiedere la documentazione propedeutica all'assunzione al candidato avente diritto alla riserva collocato alla posizione n. 24 della medesima graduatoria.
Con riferimento alla richiesta di n. 2 unità attingendo dalla graduatoria del profilo di "Specialista Tecnico di Policy" Ambito di ruolo "Trasporti e Mobilità" è stata esaminata la documentazione propedeutica all'assunzione dei candidati a partire dalla posizione n. 20 della graduatoria approvata con D.D. n. 1006 del 14 ottobre 2022.
Con riferimento alla richiesta di n. 5 unità attingendo dalla graduatoria del profilo di "Specialista Tecnico di Policy" Ambito di ruolo "Sviluppo del Sistema Produttivo" è stata esaminata la documentazione propedeutica all'assunzione dei candidati a partire dalla posizione n. 31 della graduatoria approvata con D.D. n. 1058 del 2 novembre 2022.
Con riferimento alla richiesta di n. 7 unità attingendo dalla graduatoria del profilo di "Specialista sistemi informativi e tecnologie" è stata esaminata la documentazione propedeutica all'assunzione dei candidati a partire dalla posizione n. 43 della graduatoria approvata con D.D. n. 1111 del 9 novembre 2022.
Con riferimento alla richiesta di n. 5 unità attingendo dalla graduatoria del profilo di "Specialista Tecnico di Policy" Ambito di ruolo "Lavori pubblici" " è stata esaminata la documentazione propedeutica all'assunzione dei candidati a partire dalla posizione n. 38 della graduatoria approvata con D.D. n. 1138 del 16 novembre 2022.
Con riferimento alla richiesta di n. 5 unità attingendo dalla graduatoria del profilo di "Specialista amministrativo" Ambito di ruolo "Gestione affari legali" è stata esaminata la documentazione propedeutica all'assunzione dei candidati a partire dalla posizione n. 44 della graduatoria approvata con D.D. n. 1146 del 21 novembre 2022.
Con riferimento alla richiesta di n. 4 unità attingendo dalla graduatoria del profilo di "Specialista Tecnico di Policy" Ambito di ruolo "Ambiente" è stata esaminata la documentazione propedeutica all'assunzione dei candidati a partire dalla posizione n. 32 della graduatoria approvata con D.D. n. 1206 del 5 dicembre 2022.
Con riferimento alla richiesta di n. 3 unità attingendo dalla graduatoria del profilo di "Specialista amministrativo" Ambito di ruolo "Auditing e Controllo" si è provveduto a richiedere la documentazione propedeutica all'assunzione dei candidati a partire dalla posizione n. 26 della graduatoria approvata con D.D. n. 1277 del 20 dicembre 2022.
Con riferimento alla richiesta di n. n. 2 unità attingendo dalla graduatoria del profilo di "Specialista Legislativo" è stata esaminata la documentazione propedeutica all'assunzione dei candidati a partire dalla posizione n. 30 della graduatoria approvata con D.D. n. 1297 del 28 dicembre 2022.
Con riferimento alla richiesta di n. 1 unità attingendo dalla graduatoria del profilo di "Specialista della comunicazione Istituzionale" è stata esaminata la documentazione propedeutica all'assunzione dei candidati a partire dalla posizione n. 8 della graduatoria approvata D.D. n. 35 del 23 gennaio 2023.
Con riferimento alla richiesta di n. 10 unità attingendo dalla graduatoria del profilo di "Specialista Risorse Economico- Finanziarie" è stata esaminata la documentazione propedeutica all'assunzione dei candidati a partire dalla posizione n. 51 della graduatoria approvata con D.D. n. 73 del 27 gennaio 2023.

Con riferimento alla richiesta di n. 10 unità attingendo dalla graduatoria del profilo di "Specialista Tecnico di Policy" Ambito di ruolo "Formazione e Lavoro" è stata esaminata la documentazione propedeutica all'assunzione dei candidati a partire dalla posizione n. 19 della graduatoria approvata con D.D. n. 138 del 9 febbraio 2023.
Dato atto che è stata espletata con esito negativo la procedura di cui all'art. 34 bis del d.lgs. 165/2001 avviata con note inviate al Dipartimento della Funzione pubblica e all'Ufficio regionale preposto.
Dato atto che non risultano scoperture sulle quote d'obbligo di cui agli articoli 3 e 18 della legge 12 marzo 1999 n.68, come da prospetto informativo- anno 2024, riferito alla situazione occupazionale aggiornata al 31 dicembre 2023.

Dato atto che, in riferimento al rispetto dei vincoli normativi finalizzati all'instaurazione di nuove assunzioni:

- Con L. R. 29 dicembre 2023, n. 37 "Disposizioni per la formazione del bilancio di previsione 2024 e bilancio pluriennale 2024-2026 della Regione Puglia (Legge di stabilità regionale 2024)"e successiva L.R. 29 dicembre 2023, n. 38 "Bilancio di previsione per l'esercizio finanziario 2024 e bilancio pluriennale 2024-2026 della Regione Puglia" è stato approvato il "Bilancio di previsione per l'esercizio finanziario 2024 e bilancio pluriennale 2024-2026 della Regione Puglia". I dati relativi al Bilancio di previsione per l'esercizio finanziario 2024 e bilancio pluriennale 2024-2026 della Regione Puglia sono stati trasmessi alla Banca Dati delle Amministrazioni Pubbliche (art. 9 co. 1 quinquies d.l. n. 113/2016) ed acquisito in data 16 gennaio 2024, come da ricevuta agli atti.
- Con Deliberazione del Consiglio Regionale n. 179 del 28 novembre 2023 è stato approvato il Bilancio Consolidato relativo all'anno 2022 i cui dati sono stati trasmessi alla banca dati delle Amministrazioni Pubbliche (BDAP) in data 29 novembre 2023, come da ricevuta in atti.
- Con legge regionale n. 33 del 30 novembre 2023, è stato approvato il rendiconto generale della Regione Puglia per l'esercizio finanziario 2022, acquisito alla banca dati delle Amministrazioni Pubbliche (BDAP) in data 26 maggio 2023, come da ricevuta in atti, parificato dalla Corte dei Conti- Sezione Regionale di Controllo in data 20 settembre 2023.
- Con Disegno di legge n. 78 del 30 aprile 2024 è stato approvato il Rendiconto generale della Regione Puglia per l'esercizio finanziario 2023;
- Con Disegno di legge n. 122 del 4 luglio 2024 sono state apportate Modificazioni al disegno di legge regionale 30 aprile 2024, n. 78 "Rendiconto Generale della Regione Puglia per l'esercizio finanziario 2023" .
- Con Deliberazione di Giunta Regionale n. 32 del 31 gennaio 2024, in applicazione degli artt. 6 comma 1 e 33 del d.lgs. n. 165/2001 si è dato atto che la Regione Puglia non si trova in condizioni di eccedenza di personale anche dirigenziale, né in condizioni di soprannumero rispetto ai posti previsti in dotazione organica e che, pertanto, l'Ente non deve avviare procedure per la dichiarazione di esubero.
- Sussiste la previsione del posto vacante in dotazione organica ed è stata rideterminata la dotazione nell'ultimo triennio (art. 6, comma 6, del D.Lgs. n. 165/2001).
- Trattasi di assunzione per le quali si da atto dell'assenza di ulteriori graduatorie per profili analoghi.
- Con deliberazione di Giunta regionale n. 414 del 30 marzo 2023, successivamente modificata con Deliberazione di Giunta Regionale n. 1330 del 28 settembre 2023, è stato approvato il Piano triennale dei fabbisogni di personale 2023- 2025 contenuto nel Piano integrato di attività e organizzazione (P.I.A.O.) 2023-2025 della Regione Puglia. Il suddetto piano dei fabbisogni 2023-2025 è stato comunicato al sistema di cui all'art. 60 del decreto legislativo n. 165/2001 (SICO), come da ricevuta agli atti della Sezione.
- Dall'attestazione del 5 settembre 2024 a firma della Responsabile E.Q. ad interim della Sezione Bilancio e Ragioneria "Certificazione Crediti ed adempimenti contabili della Sezione", in atti, si evince l'inesistenza di situazioni di mancata certificazione di un credito da parte della Regione Puglia ai sensi dell'art. 9, Co. 3 bis, del decreto legge 29 novembre 2008, n. 185 (modificato dall'art. 27 Co. 2, lett. c, del decreto legge n. 66/2014).

Alla luce di quanto premesso, in ragione delle esigenze manifestate dai vari Dipartimenti o Strutture equiparate come risultanti dal prospetto riepilogativo trasmesso dal direttore del Dipartimento Personale e Organizzazione con mail acquisita al prot. n. 0419656 del 28 agosto 2024, fatti salvi gli esiti delle verifiche ancora in corso o di eventuali ricorsi giurisdizionali, occorre procedere, ai sensi della deliberazione di Giunta regionale n. 414 del 30 marzo 2023, successivamente modificata con Deliberazione di Giunta Regionale n. 1330 del 28 settembre 2023, all'utilizzo per scorrimento delle graduatorie dei Concorsi per titoli ed esame per l'assunzione a tempo pieno e indeterminato indetti con D.D. n. 1250 del 19 novembre 2021, mediante l'assunzione a tempo indeterminato di n. 68 unità da attingere:

- nel numero di n. 3 unità dalla graduatoria del profilo di "Specialista Tecnico di Policy" ambito di ruolo "Agricoltura", approvata con D.D. n. 921 del 21 settembre 2022;
- nel numero di n. 3 unità dalla graduatoria del profilo "Specialista tecnico di policy" ambito di ruolo "Protezione civile e Tutela del territorio" approvata D.D. n. 920 del 21 settembre 2022;.
- nel numero di n. 3 unità attingendo dalla graduatoria del profilo "Specialista tecnico di policy" ambito di ruolo "Fitosanitario" approvata con D.D. n. 927 del 23 settembre 2022;
- nel numero di n. 3 unità attingendo dalla graduatoria del profilo di "Specialista Tecnico di Policy" Ambito di ruolo "Istruzione" approvata D.D. n. 945 del 27 settembre 2022;
- nel numero di n. 2 unità attingendo dalla graduatoria del profilo di "Specialista Tecnico di Policy" Ambito di ruolo "Turismo" approvata con D.D. n. 961 del 30 settembre 2022;
- nel numero di n. 2 unità attingendo dalla graduatoria del profilo di "Specialista Tecnico di Policy" Ambito di ruolo "Trasporti e Mobilità" approvata con D.D. n. 1006 del 14 ottobre 2022;
- nel numero di n. 5 unità attingendo dalla graduatoria del profilo di "Specialista Tecnico di Policy" Ambito di ruolo "Sviluppo del Sistema Produttivo" approvata con D.D. n. 1058 del 2 novembre 2022;.
- nel numero di n. 7 unità attingendo dalla graduatoria del profilo di "Specialista sistemi informativi e tecnologie" approvata con D.D. n. 1111 del 9 novembre 2022;
- nel numero di n. 5 unità attingendo dalla graduatoria del profilo di "Specialista Tecnico di Policy" Ambito di ruolo "Lavori pubblici" approvata con D.D. n. 1138 del 16 novembre 2022;
- nel numero di n. 5 unità attingendo dalla graduatoria del profilo di "Specialista amministrativo" Ambito di ruolo "Gestione affari legali" approvata con D.D. n. 1146 del 21 novembre 2022;
- nel numero di n. 4 unità attingendo dalla graduatoria del profilo di "Specialista Tecnico di Policy" Ambito di ruolo "Ambiente" approvata con D.D. n. 1206 del 5 dicembre 2022;
- di n. 3 unità attingendo dalla graduatoria del profilo di "Specialista amministrativo" Ambito di ruolo "Auditing e Controllo" approvata con D.D. n. 1277 del 20 dicembre 2022;
- nel numero di n. 2 unità attingendo dalla graduatoria del profilo di "Specialista Legislativo" approvata con D.D. n. 1297 del 28 dicembre 2022;
- nel numero di n. 1 unità attingendo dalla graduatoria del profilo di "Specialista della comunicazione Istituzionale" approvata D.D. n. 35 del 23 gennaio 2023;
- nel numero di n. 10 unità attingendo dalla graduatoria del profilo di "Specialista Risorse Economico-Finanziarie" approvata con D.D. n. 73 del 27 gennaio 2023;
- nel numero di n. 10 unità attingendo dalla graduatoria del profilo di "Specialista Tecnico di Policy" Ambito di ruolo "Formazione e Lavoro" approvata con D.D. n. 138 del 9 febbraio 2023.

VERIFICA AI SENSI DEL D.Lgs. 196/2003
Garanzie alla riservatezza

La pubblicazione dell'atto all'Albo telematico, salve le garanzie previste dalla Legge n. 241/90 in tema di accesso ai documenti amministrativi, avviene nel rispetto della tutela della riservatezza dei cittadini secondo quanto disposto dal Regolamento UE n. 679/2016 in materia di protezione dei dati personali, nonché dal D. Lgs. n. 196/2003 come modificato dal D. Lgs. n. 101/2018, ed ai sensi dal vigente Regolamento Regionale n. 5/2006 per il trattamento dei dati sensibili e giudiziari, in quanto applicabile.

Ai fini della pubblicità legale, l'atto destinato alla pubblicazione è redatto in modo da evitare la diffusione di dati personali identificativi non necessari ovvero il riferimento a dati sensibili; qualora tali dati fossero indispensabili per l'adozione dell'atto, essi sono trasferiti in documenti separati, esplicitamente richiamati.

ADEMPIMENTI CONTABILI DI CUI ALLA L.R. N. 118/2011 E SUCCESSIVE MODIFICHE ED INTEGRAZIONI:

Si dichiara che il presente provvedimento trova copertura nell'impegno assunto con determinazione del dirigente della Sezione Personale n. 600 del 13 giugno 2024.

DETERMINA

Di prendere atto di quanto espresso in narrativa, che costituisce parte integrante e sostanziale del presente atto e che qui si intende integralmente riportato.

E per l'effetto

1. di procedere, in ragione delle esigenze manifestate dai vari Dipartimenti o Strutture equiparate come risultanti dal prospetto riepilogativo trasmesso dal direttore del Dipartimento Personale e Organizzazione con mail acquisita al prot. n. 0419656 del 28 agosto 2024, fatti salvi gli esiti delle verifiche ancora in corso o di eventuali ricorsi giurisdizionali, ai sensi della deliberazione di Giunta regionale n. 414 del 30 marzo 2023, successivamente modificata con Deliberazione di Giunta Regionale n. 1330 del 28 settembre 2023, all'utilizzo per scorrimento delle graduatorie dei Concorsi per titoli ed esame per l'assunzione a tempo pieno e indeterminato indetti con D.D. n. 1250 del 19 novembre 2021, mediante l'assunzione a tempo indeterminato di n. 68 unità da attingere:

- nel numero di n. 3 unità dalla graduatoria del profilo di "Specialista Tecnico di Policy" ambito di ruolo "Agricoltura", approvata con D.D. n. 921 del 21 settembre 2022;
- nel numero di n. 3 unità dalla graduatoria del profilo "Specialista tecnico di policy" ambito di ruolo "Protezione civile e Tutela del territorio" approvata D.D. n. 920 del 21 settembre 2022;.
- nel numero di n. 3 unità attingendo dalla graduatoria del profilo "Specialista tecnico di policy" ambito di ruolo "Fitosanitario" approvata con D.D. n. 927 del 23 settembre 2022;
- nel numero di n. 3 unità attingendo dalla graduatoria del profilo di "Specialista Tecnico di Policy" Ambito di ruolo "Istruzione" approvata D.D. n. 945 del 27 settembre 2022;
- nel numero di n. 2 unità attingendo dalla graduatoria del profilo di "Specialista Tecnico di Policy" Ambito di ruolo "Turismo" approvata con D.D. n. 961 del 30 settembre 2022;
- nel numero di n. 2 unità attingendo dalla graduatoria del profilo di "Specialista Tecnico di Policy" Ambito di ruolo "Trasporti e Mobilità" approvata con D.D. n. 1006 del 14 ottobre 2022;
- nel numero di n. 5 unità attingendo dalla graduatoria del profilo di "Specialista Tecnico di Policy" Ambito di ruolo "Sviluppo del Sistema Produttivo" approvata con D.D. n. 1058 del 2 novembre 2022;.
- nel numero di n. 7 unità attingendo dalla graduatoria del profilo di "Specialista sistemi informativi e tecnologie" approvata con D.D. n. 1111 del 9 novembre 2022;
- nel numero di n. 5 unità attingendo dalla graduatoria del profilo di "Specialista Tecnico di Policy" Ambito di ruolo "Lavori pubblici" approvata con D.D. n. 1138 del 16 novembre 2022;
- nel numero di n. 5 unità attingendo dalla graduatoria del profilo di "Specialista amministrativo" Ambito di ruolo "Gestione affari legali" approvata con D.D. n. 1146 del 21 novembre 2022;
- nel numero di n. 4 unità attingendo dalla graduatoria del profilo di "Specialista Tecnico di Policy" Ambito di ruolo "Ambiente" approvata con D.D. n. 1206 del 5 dicembre 2022;
- di n. 3 unità attingendo dalla graduatoria del profilo di "Specialista amministrativo" Ambito di ruolo "Auditing e Controllo" approvata con D.D. n. 1277 del 20 dicembre 2022;
- nel numero di n. 2 unità attingendo dalla graduatoria del profilo di "Specialista Legislativo" approvata

con D.D. n. 1297 del 28 dicembre 2022;
- nel numero di n. 1 unità attingendo dalla graduatoria del profilo di "Specialista della comunicazione Istituzionale" approvata D.D. n. 35 del 23 gennaio 2023;
- nel numero di n. 10 unità attingendo dalla graduatoria del profilo di "Specialista Risorse Economico-Finanziarie" approvata con D.D. n. 73 del 27 gennaio 2023;
- nel numero di n. 10 unità attingendo dalla graduatoria del profilo di "Specialista Tecnico di Policy" Ambito di ruolo "Formazione e Lavoro" approvata con D.D. n. 138 del 9 febbraio 2023.

2. di stabilire che le suddette assunzioni si perfezioneranno mediante la sottoscrizione del contratto individuale di lavoro a tempo indeterminato dell'Area dei Funzionari e dell'Elevata Qualificazione (ex cat. D);
3. di stabilire che con successivo atto si darà evidenza dei nominativi e della posizione ricoperta in ciascuna graduatoria dai candidati che sottoscriveranno il contratto;
4. di dare atto che, laddove all'esito di ulteriori controlli in corso, si accerti la non veridicità del contenuto delle dichiarazioni prodotte, fermo restando quanto previsto dall'art. 76 del D.P.R. 445/2000, sarà disposta la decadenza dall'assunzione conseguente ai provvedimenti emanati sulla base delle dichiarazioni non veritiere;
5. di disporre la pubblicazione del presente provvedimento nel Bollettino Ufficiale e nel sito istituzionale della Regione Puglia alla Sezione "Concorsi/Aggiornamenti Bandi e Avvisi regionali".

Il presente provvedimento:

- sarà pubblicato nell'albo telematico delle determinazioni dirigenziali della Regione Puglia;
- è unicamente formato con mezzi informatici, firmato digitalmente e sarà conservato, ai sensi delle Linee Guida del Segretario Generale della Giunta Regionale e del Segretario Generale del Presidente, nei sistemi informatici regionali CIFRA, Sistema Puglia e Diogene;
- sarà trasmesso in copia all'Assessore al Personale ed Organizzazione;
- sarà trasmesso in copia alla P.O. Spesa del Personale;
- il presente atto è composto da n. 12 facciate**.**

Il presente Provvedimento è direttamente esecutivo.

Basato sulla proposta n. 106/DIR/2024/00855 dei sottoscrittori della proposta:

E.Q. Reclutamento
Roberta Rosito

Il Dirigente del Servizio Reclutamento e Contrattazione
Pietro Lucca

Firmato digitalmente da:

Il Dirigente ad interim della Sezione Personale
Nicola Paladino

REGIONE PUGLIA - DETERMINAZIONE DEL DIRIGENTE SEZIONE PERSONALE 16 settembre 2024, n. 813

Determinazione n. 1387 del 20 dicembre 2021 Concorso pubblico per titoli ed esame per l'assunzione a tempo pieno e indeterminato di complessive n. 306 unità di categoria C, presso la Regione Puglia. SCORRIMENTO GRADUATORIE Assistente - Istruttore risorse economico-finanziarie e Assistente - Istruttore legislativo.

IL DIRIGENTE DELLA STRUTTURA PROPONENTE

Visti gli articoli 4 e 5 della L.R. n. 7/1997.
Vista la deliberazione di Giunta Regionale n. 3261 del 28 luglio 1998.
Visti gli artt. 4 e 16 del D.Lgs. 165/2001 e s.m.i.
Visto l'art. 32 della legge 18 giugno 2009, n. 69, che prevede l'obbligo di sostituire la pubblicazione tradizionale all'Albo ufficiale con la pubblicazione di documenti digitali sui siti informatici.
Visto l'art. 18 del D. lgs. 196/03 "Codice in materia di protezione dei dati personali" in merito ai Principi applicabili ai trattamenti effettuati dai soggetti pubblici.
Visto il regolamento (UE) 2016/679 del Parlamento europeo e del Consiglio del 27 aprile 2016 relativo alla protezione delle persone fisiche con riguardo al trattamento dei dati personali, nonché alla libera circolazione di tali dati.
Visto il decreto legislativo 10 agosto 2018, n. 101, recante «Disposizioni per l'adeguamento della normativa nazionale alle disposizioni del regolamento (UE) 2016/679 del Parlamento europeo e del Consiglio, del 27 aprile 2016, relativo alla protezione delle persone fisiche con riguardo al trattamento dei dati personali, nonché alla libera circolazione di tali dati».
Visto il decreto del Presidente della Repubblica 9 maggio 1994, n. 487, concernente il «Regolamento recante norme sull'accesso agli impieghi nelle pubbliche amministrazioni e le modalità di svolgimento dei concorsi, dei concorsi unici e delle altre forme di assunzione nei pubblici impieghi».
Vista la legge 12 marzo 1999, n.68, recante "Norme per il diritto al lavoro dei disabili" e, in particolare, l'art. 3 e l'art. 18, comma 2, concernenti le quote d'obbligo occupazionali in favore delle categorie protette.
Visto il D. Lgs. 15 marzo 2010, n. 66 e ss.mm.ii., in particolare gli articoli 678 e 1014, disciplinanti la riserva di posti nel pubblico impiego a favore dei militari in ferma breve e ferma prefissata delle forze armate.
Visto il Regolamento Regionale n. 17 del 16 ottobre 2006 e ss.mm.ii. intitolato "Regolamento in materia di accesso ai rapporti di lavoro a tempo indeterminato della Regione Puglia".
Vista la deliberazione di Giunta Regionale n. 1502 del 10 settembre 2020 recante "Deliberazione della Giunta regionale 25 giugno 2020, n. 952 avente ad oggetto "Articolo 6, comma 2, decreto legislativo 30 marzo 2001, n. 165. Piano dei fabbisogni triennale 2020-2022. Approvazione piano assunzionale anno 2020". Procedure concorsuali relative a posti di varie categorie e dell'area dirigenti – Direttive."
Vista la deliberazione di Giunta Regionale n. 2172 del 29 dicembre 2020 avente ad oggetto: "Articolo 6, comma 2, decreto legislativo 30 marzo 2001, n. 165. Piano dei fabbisogni triennale 2020-2022 e definizione Piano Assunzionale 2020. Deliberazione 25 giugno 2020, n. 952 - Modifiche ed integrazioni".
Vista la determinazione n. 301 del 16 marzo 2021 del dirigente della Sezione Personale e Organizzazione avente ad oggetto "Approvazione del "Sistema dei profili professionali per il personale di comparto della Regione Puglia" e successivo adeguamento disposto con determinazione n. 366 del 31 marzo.
Vista la Deliberazione di Giunta Regionale n. 1109 del 7 luglio 2021 avente ad oggetto: "Piano assunzionale anni 2020-2021-2022 – integrazione alla deliberazione di giunta regionale n. 2172 del 29/12/2020 – adeguamento ai profili professionali".
Vista la deliberazione di Giunta Regionale n. 1736 del 28 ottobre 2021 avente ad oggetto "Seguito DGR n. 1502 del 10 settembre 2020 recante DGR regionale 25 giugno 2020, n. 952 avente ad oggetto Articolo 6, c 2, decreto legislativo 30 marzo 2001, n. 165. Piano dei fabbisogni triennale 2020-2022. Approvazione piano assunzionale anno 2020. Procedure concorsuali relative a posti di varie categorie e dell'area dirigenti-Direttive. Integrazione direttive e approvazione Convenzione".

Vista la deliberazione di Giunta Regionale n. 1849 del 15 novembre 2021 avente ad oggetto "Piano dei fabbisogni triennale 2020-2022. Piano assunzionale 2020 - Integrazione alla Deliberazione di Giunta Regionale n. 2172 del 29.12.2020 – Ulteriori specifiche".
Vista la deliberazione di Giunta Regionale n. 2078 del 19 dicembre 2021 avente ad oggetto: "Articolo 6, comma 2, decreto legislativo 30 marzo 2001 n.165. Piano dei fabbisogni triennale 2021-2023. Approvazione piano assunzionale anno 2021".
Vista la determinazione n. 1387 del 20 dicembre 2021 del Dirigente della Sezione Personale avente ad oggetto l'indizione di n. 25 bandi di concorso pubblico per titoli ed esame per l'assunzione a tempo pieno e indeterminato di complessive n. 306 unità di categoria C, presso la Regione Puglia per vari profili professionali e l'approvazione dei singoli bandi di concorso.
Vista la deliberazione di Giunta Regionale 9 novembre 2022, n. 1558 avente ad oggetto: " Articolo 6, comma 2, decreto legislativo 30 marzo 2001, n. 165. Rideterminazione della dotazione organica e Piano dei fabbisogni triennale 2022-2024. Approvazione piano assunzionale anno 2022".
Vista la deliberazione di Giunta Regionale 30 marzo 2023 n. 414 avente ad oggetto "Piano integrato di attività e organizzazione (P.I.A.O.) 2023-2025 della Regione Puglia. Adozione".
Vista la D.G.R. n. 1330 del 28 settembre 2023 avente ad oggetto: "PIAO 2023- 2025 di cui alla DGR 414 del 30/03/2023. Modifica della Sottosezione denominata "Programmazione Piano triennale dei fabbisogni di personale "della Sezione 3 "Organizzazione e capitale umano".
Vista la determinazione n. 247 del 13 marzo 2023 con la quale è stata approvata la graduatoria definitiva e sono stati nominati i vincitori del concorso per l'assunzione di 2 unità di personale con contratto di lavoro subordinato a tempo indeterminato, di cat. C, posizione economica C1, areaprofessionale "Legislativa" - profilo professionale "Assistente-Istruttore legislativo".
Vista la determinazione n. 409 del 13 aprile 2023 avente ad oggetto "Concorso per titoli ed esame per l'assunzione a tempo pieno e indeterminato di n. 306 unità di categoria C- area professionale "Legislativa" - profilo professionale "Assistente-Istruttore legislativo", n. 2 posti. Assunzione vincitori".
Vista la determinazione n. 475 del 27 aprile 2024 avente ad oggetto "Concorso per titoli ed esame per l'assunzione a tempo pieno e indeterminato di n. 2 unità di categoria C, Area "Legislativa"- profilo professionale "Assistente-Istruttore Legislativo"- Assunzione su n. 1 posto non coperto".
Vista la determinazione dirigenziale n. 37 del 22 gennaio 2024, avente ad oggetto: "D.D. 1387/2021 – Bando 23 – Concorso pubblico, per titoli ed esame, per l'assunzione a tempo pieno e indeterminato di n. 45 unità di categoria C nell'Area professionale Economico-Finanziaria, profilo professionale Assistente-Istruttore Risorse Economico-Finanziarie. Approvazione dei verbali e della graduatoria finale della Commissione esaminatrice e nomina vincitori." Vista la determinazione n. 309 del 13 marzo 2024 del Registro delle Determinazioni della AOO 106 avente ad oggetto: D.D. 1387/2021 – Bando 23 – Concorso pubblico, per titoli ed esame, per l'assunzione a tempo pieno e indeterminato di n. 45 unità di categoria C nell'Area professionale Economico- Finanziaria, profilo professionale Assistente-Istruttore Risorse Economico-Finanziarie. Avvio assunzione vincitori.
Visti i vincoli normativi finalizzati all'instaurazione di nuovi rapporti di lavoro consistenti nel:

- **Rispetto dei termini di adozione del bilancio preventivo e del conto consuntivo, nonché della trasmissione dei relativi dati entro i 30 giorni successivi alla Banca Dati delle Amministrazioni Pubbliche (art.9, commi 1-quinquies, 1-sexies e 1-septies del D.L. n. 113/2016).**
- **Rispetto del tetto della spesa per il personale, sulla base delle previsioni dell'art.3 comma 5-bis del D.L. 90/2014, che è fissato nella spesa media sostenuta allo stesso titolo nel triennio 2011/2013;**
- **Sussistenza della previsione del posto vacante in dotazione organica e aver rideterminato la dotazione nell'ultimo triennio (art. 6, comma 6, del D.Lgs. n. 165/2001);**
- **Accertamento dell'assenza di condizioni di sovrannumero o eccedenza di personale (art.33, comma 2, del D.Lgs. n. 165/2001);**
- **Sussistenza dell'inserimento del posto nel programma annuale e triennale del fabbisogno del**

personale (art.6 del D.Lgs. n.165/2001);

- **Accertamento dell'assenza di graduatorie per profili analoghi e di vincitori di concorso non assunti;**
- **Essere in regola con gli obblighi in materia di certificazione dei crediti (art. 27, c.2, lett. c, D.L. 66/2014);**
- **Aver comunicato i contenuti dei piani del personale al sistema di cui all'articolo 60 del decreto legislativo n. 165 del 2001 (SICO).**

Vista la deliberazione della Giunta Regionale n. 1576 del 30 settembre 2021 di affidamento dell'incarico di direzione *ad interim* della Sezione Personale al dott. Nicola Paladino.
Vista la Determinazione del 16 maggio 2023, n. 16 del Direttore del Dipartimento Personale e Organizzazione di conferimento dell'incarico di direzione del Servizio Reclutamento e Contrattazione al dott. Pietro Lucca.
Vista l'istruttoria della responsabile P.O. Reclutamento confermata dal dirigente del Servizio Reclutamento e Contrattazione.

Premesso che

Con deliberazione di Giunta regionale n. 1558 del 9 novembre 2022, avente ad oggetto "Articolo 6, comma 2, decreto legislativo 30 marzo 2001, n. 165. Rideterminazione della dotazione organica e Piano dei fabbisogni triennale 2022- 2024. Approvazione piano assunzionale anno 2022", si è stabilito di procedere agli scorrimenti per un numero di 89 unità di personale attingendo dalle graduatorie vigenti di personale appartenente all'area degli istruttori (EX CATEGORIA C) dei concorsi pubblici indetti con determinazione n. 1387 del 20 dicembre 2021. In data 12 aprile 2024, con mail acquisita in pari data al protocollo interno n. 0181365, il Direttore del Dipartimento Bilancio, Affari generali e Infrastrutture di concerto con la dirigente della Sezione Finanze hanno manifestato la necessità di assumere mediante scorrimento di n. 12 unità appartenenti all'area degli istruttori come di seguito ripartite:

- n. 8 istruttori attingendo dalla graduatoria del profilo di **Assistente - Istruttore risorse economico-finanziarie**
- n. 2 istruttori attingendo dalla graduatoria del profilo di **Assistente – Istruttore Sistemi informativi e tecnologie**
- n. 2 istruttori attingendo dalla graduatoria del profilo di **Assistente – Istruttore legislativo**

Con mail del 29 luglio 2024 la dirigente della Sezione Finanze ha comunicato quanto segue *"a fronte del numero di unità aggiuntive stimato in n. 12 unità ex cat. C contenuto sia nella citata DGR n.1189/2022 sia nel susseguente piano assunzionale, si deve ritenere assolutamente inderogabile garantire l'assegnazione di un numero non inferiore a 8 unità di personale della citata categoria, di cui n. 7 appartenenti al profilo "risorse economico-finanziarie" e n. 1 appartenente al profilo "legislativo" rinviando ad un momento successivo il reclutamento delle restanti unità coerentemente con le altre esigenze dell'Ente ivi inclusa la compatibilità con la logistica*. "
Il Direttore del Dipartimento Personale e Organizzazione, con mail del 5 agosto 2024 ha confermato quanto sopra indicato secondo i profili professionali riportati autorizzando lo scorrimento "*per un totale complessivo, all'attualità, di 8 unità*".
Per ognuna delle graduatorie interessate dai predetti scorrimenti il Servizio Reclutamento ha proceduto all'accertamento d'ufficio della documentazione trasmessa dai candidati non assunti collocati nella prima posizione utile per l'assunzione attestante il possesso dei requisiti di ammissione, dei titoli valutati, nonché dei titoli di preferenza e/o precedenza oltre che degli eventuali titoli di riserva eventualmente dichiarati in domanda.
Dato atto che è stata espletata con esito negativo la procedura di cui all'art. 34 bis del d.lgs. 165/2001 avviata

con note inviate al Dipartimento della Funzione pubblica e all'Ufficio regionale preposto.
Dato atto che non risultano scoperture sulle quote d'obbligo di cui agli articoli 3 e 18 della legge 12 marzo 1999 n.68, come da prospetto informativo- anno 2024, riferito alla situazione occupazionale aggiornata al 31 dicembre 2023.
Dato atto che, in riferimento al rispetto dei vincoli normativi finalizzati all'instaurazione di nuove assunzioni:

- Con L. R. 29 dicembre 2023, n. 37 "Disposizioni per la formazione del bilancio di previsione 2024 e bilancio pluriennale 2024-2026 della Regione Puglia (Legge di stabilità regionale 2024)"e successiva L.R. 29 dicembre 2023, n. 38 "Bilancio di previsione per l'esercizio finanziario 2024 e bilancio pluriennale 2024-2026 della Regione Puglia" è stato approvato il "Bilancio di previsione per l'esercizio finanziario 2024 e bilancio pluriennale 2024-2026 della Regione Puglia". I dati relativi al Bilancio di previsione per l'esercizio finanziario 2024 e bilancio pluriennale 2024-2026 della Regione Puglia sono stati trasmessi alla Banca Dati delle Amministrazioni Pubbliche (art. 9 co. 1 quinquies d.l. n. 113/2016) ed acquisito in data 16 gennaio 2024, come da ricevuta agli atti.
- Con Deliberazione del Consiglio Regionale n. 179 del 28 novembre 2023 è stato approvato il Bilancio Consolidato relativo all'anno 2022 i cui dati sono stati trasmessi alla banca dati delle Amministrazioni Pubbliche (BDAP) in data 29 novembre 2023, come da ricevuta in atti.
- Con legge regionale n. 33 del 30 novembre 2023, è stato approvato il rendiconto generale della Regione Puglia per l'esercizio finanziario 2022, acquisito alla banca dati delle Amministrazioni Pubbliche (BDAP) in data 26 maggio 2023, come da ricevuta in atti, parificato dalla Corte dei Conti- Sezione Regionale di Controllo in data 20 settembre 2023.
- Con Disegno di legge n. 78 del 30 aprile 2024 è stato approvato il Rendiconto generale della Regione Puglia per l'esercizio finanziario 2023;
- Con Disegno di legge n. 122 del 4 luglio 2024 sono state apportate Modificazioni al disegno di legge regionale 30 aprile 2024, n. 78 "Rendiconto Generale della Regione Puglia per l'esercizio finanziario 2023" .
- Con Deliberazione di Giunta Regionale n. 32 del 31 gennaio 2024, in applicazione degli artt. 6 comma 1 e 33 del d.lgs. n. 165/2001 si è dato atto che la Regione Puglia non si trova in condizioni di eccedenza di personale anche dirigenziale, né in condizioni di soprannumero rispetto ai posti previsti in dotazione organica e che, pertanto, l'Ente non deve avviare procedure per la dichiarazione di esubero.
- Sussiste la previsione del posto vacante in dotazione organica ed è stata rideterminata la dotazione nell'ultimo triennio (art. 6, comma 6, del D.Lgs. n. 165/2001).
- Trattasi di assunzione per le quali si da atto dell'assenza di ulteriori graduatorie per profili analoghi.
- Con deliberazione di Giunta regionale n. 1558 del 9 novembre 2022, successivamente modificata, è stato approvato il piano assunzionale anno 2022. Il suddetto piano è stato comunicato al sistema di cui all'art. 60 del decreto legislativo n. 165/2001 (SICO), come da ricevuta agli atti della Sezione.
- Dall'attestazione del 5 settembre 2024 a firma della Responsabile E.Q. *ad interim* della Sezione Bilancio e Ragioneria "Certificazione Crediti ed adempimenti contabili della Sezione", in atti, si evince l'inesistenza di situazioni di mancata certificazione di un credito da parte della Regione Puglia ai sensi dell'art. 9, Co. 3 bis, del decreto legge 29 novembre 2008, n. 185 (modificato dall'art. 27 Co. 2, lett. c, del decreto legge n. 66/2014).

Alla luce di quanto premesso, in ragione delle esigenze manifestate dal Direttore del Dipartimento Bilancio, Affari generali e Infrastrutture confermate dal direttore del Dipartimento Personale e Organizzazione, fatti salvi gli esiti delle verifiche ancora in corso o di eventuali ricorsi giurisdizionali, occorre procedere, ai sensi della deliberazione di Giunta regionale n. 1558 del 9 novembre 2022, all'utilizzo per scorrimento della graduatoria

del profilo di Assistente- Istruttore legislativo approvata con determinazione n. 247 del 13 marzo 2023 nel numero di 1 unità e della graduatoria del profilo di Assistente - Istruttore risorse economico-finanziarie approvata con determinazione del dirigente della Sezione Personale n. 37 del 22 gennaio 2024 in numero di 7 unità.

VERIFICA AI SENSI DEL D.Lgs. 196/2003
Garanzie alla riservatezza

La pubblicazione dell'atto all'Albo telematico, salve le garanzie previste dalla Legge n. 241/90 in tema di accesso ai documenti amministrativi, avviene nel rispetto della tutela della riservatezza dei cittadini secondo quanto disposto dal Regolamento UE n. 679/2016 in materia di protezione dei dati personali, nonché dal D. Lgs. n. 196/2003 come modificato dal D. Lgs. n. 101/2018, ed ai sensi dal vigente Regolamento Regionale n. 5/2006 per il trattamento dei dati sensibili e giudiziari, in quanto applicabile.
Ai fini della pubblicità legale, l'atto destinato alla pubblicazione è redatto in modo da evitare la diffusione di dati personali identificativi non necessari ovvero il riferimento a dati sensibili; qualora tali dati fossero indispensabili per l'adozione dell'atto, essi sono trasferiti in documenti separati, esplicitamente richiamati.

ADEMPIMENTI CONTABILI DI CUI ALLA L.R. N. 118/2011 E SUCCESSIVE MODIFICHE ED INTEGRAZIONI:

Si dichiara che il presente provvedimento trova copertura nell'impegno assunto con determinazione del dirigente della Sezione Personale n. 600 del 13 giugno 2024.

DETERMINA

Di prendere atto di quanto espresso in narrativa, che costituisce parte integrante e sostanziale del presente atto e che qui si intende integralmente riportato.

E per l'effetto:

1. di procedere, in ragione delle esigenze manifestate dal Direttore del Dipartimento Bilancio, Affari generali e Infrastrutture confermate dal direttore del Dipartimento Personale e Organizzazione, fatti salvi gli esiti delle verifiche ancora in corso o di eventuali ricorsi giurisdizionali, ai sensi della deliberazione di Giunta regionale n. 1558 del 9 novembre 2022, all'utilizzo per scorrimento della graduatoria del profilo di Assistente- Istruttore legislativo approvata con determinazione n. 247 del 13 marzo 2023 nel numero di 1 unità e della graduatoria del profilo di Assistente - Istruttore risorse economico-finanziarie approvata con determinazione del dirigente della sezione Personale n. 37 del 22 gennaio 2024 nel numero di 7 unità, a partire dalla prima posizione utile;
2. di stabilire che le suddette assunzioni si perfezioneranno mediante la sottoscrizione del contratto individuale di lavoro a tempo indeterminato dell'Area degli Istruttori (ex cat. C);
3. di stabilire che con successivo atto si darà evidenza dei nominativi e della posizione ricoperta in ciascuna graduatoria dai candidati che sottoscriveranno il contratto;
4. di dare atto che, laddove all'esito di ulteriori controlli in corso, si accerti la non veridicità del contenuto delle dichiarazioni prodotte, fermo restando quanto previsto dall'art. 76 del D.P.R. 445/2000, sarà disposta la decadenza dall'assunzione conseguente ai provvedimenti emanati sulla base delle dichiarazioni non veritiere;
5. di disporre la pubblicazione del presente provvedimento nel Bollettino Ufficiale e nel sito istituzionale della Regione Puglia alla Sezione "Concorsi/Aggiornamenti Bandi e Avvisi regionali".

Il presente provvedimento:

- sarà pubblicato nell'albo telematico delle determinazioni dirigenziali della Regione Puglia;
- è unicamente formato con mezzi informatici, firmato digitalmente e sarà conservato, ai sensi delle Linee Guida del Segretario Generale della Giunta Regionale e del Segretario Generale del Presidente, nei sistemi informatici regionali CIFRA, Sistema Puglia e Diogene;
- sarà trasmesso in copia all'Assessore al Personale ed Organizzazione;
- sarà trasmesso in copia alla P.O. Spesa del Personale;
- il presente atto è composto da n. 9 facciate**.**

Il presente Provvedimento è direttamente esecutivo.

Basato sulla proposta n. 106/DIR/2024/00871 dei sottoscrittori della proposta:

E.Q. Reclutamento
Roberta Rosito

Il Dirigente del Servizio Reclutamento e Contrattazione
Pietro Lucca

Firmato digitalmente da:

Il Dirigente ad interim della Sezione Personale
Nicola Paladino

REGIONE PUGLIA - DETERMINAZIONE DEL DIRIGENTE SEZIONE PERSONALE 16 settembre 2024, n. 814

D.D. 1387/2021 - Bando 23 - Concorso pubblico, per titoli ed esame, per l'assunzione a tempo pieno e indeterminato di n. 45 unità di categoria C nell'Area professionale Economico-Finanziaria, profilo professionale Assistente-Istruttore Risorse Economico-Finanziarie. Rettifica graduatoria finale.

IL DIRIGENTE DELLA STRUTTURA PROPONENTE

Visti gli articoli 4 e 5 della L.R. n. 7/1997.
Vista la Deliberazione di Giunta Regionale n. 3261 del 28 luglio 1998.
Visto il Decreto Legislativo del 30 marzo 2001, n. 165, e ss.mm.ii.
Visto l'art. 32 della legge 18 giugno 2009, n. 69, che prevede l'obbligo di sostituire la pubblicazione tradizionale all'Albo ufficiale con la pubblicazione di documenti digitali sui siti informatici.
Visto l'art. 18 del D. lgs. 196/03 "Codice in materia di protezione dei dati personali" in merito ai Principi applicabili ai trattamenti effettuati dai soggetti pubblici.
Visto il regolamento (UE) 2016/679 del Parlamento europeo e del Consiglio del 27 aprile 2016 relativo alla protezione delle persone fisiche con riguardo al trattamento dei dati personali, nonché alla libera circolazione di tali dati.
Visto il decreto legislativo 10 agosto 2018, n. 101, recante «Disposizioni per l'adeguamento della normativa nazionale alle disposizioni del regolamento (UE) 2016/679 del Parlamento europeo e del Consiglio, del 27 aprile 2016, relativo alla protezione delle persone fisiche con riguardo al trattamento dei dati personali, nonché alla libera circolazione di tali dati».
Visto il decreto del Presidente della Repubblica 9 maggio 1994, n. 487, concernente il «Regolamento recante norme sull'accesso agli impieghi nelle pubbliche amministrazioni e le modalità di svolgimento dei concorsi, dei concorsi unici e delle altre forme di assunzione nei pubblici impieghi» e ss.mm.ii.
Vista la legge 12 marzo 1999, n.68, recante "Norme per il diritto al lavoro dei disabili" e, in particolare, l'art. 3 e l'art. 18, comma 2, concernenti le quote d'obbligo occupazionali in favore delle categorie protette.
Visto il D. Lgs. 15 marzo 2010, n. 66 e ss.mm.ii., in particolare gli articoli 678 e 1014, disciplinanti la riserva di posti nel pubblico impiego a favore dei militari in ferma breve e ferma prefissata delle forze armate.
Visto il Regolamento Regionale n. 17 del 16 ottobre 2006 e ss.mm.ii. intitolato "Regolamento in materia di accesso ai rapporti di lavoro a tempo indeterminato della Regione Puglia".
Vista la deliberazione di Giunta Regionale n. 1502 del 10 settembre 2020 recante "Deliberazione della Giunta regionale 25 giugno 2020, n. 952 avente ad oggetto "Articolo 6, comma 2, decreto legislativo 30 marzo 2001, n. 165. Piano dei fabbisogni triennale 2020-2022. Approvazione piano assunzionale anno 2020". Procedure concorsuali relative a posti di varie categorie e dell'area dirigenti – Direttive."
Vista la deliberazione di Giunta Regionale n. 2172 del 29 dicembre 2020 avente ad oggetto: "Articolo 6, comma 2, decreto legislativo 30 marzo 2001, n. 165. Piano dei fabbisogni triennale 2020-2022 e definizione Piano Assunzionale 2020. Deliberazione 25 giugno 2020, n. 952 - Modifiche ed integrazioni".
Vista la determinazione n. 301 del 16 marzo 2021 del dirigente della Sezione Personale e Organizzazione avente ad oggetto "Approvazione del "Sistema dei profili professionali per il personale di comparto della Regione Puglia".
Vista la Deliberazione di Giunta Regionale n. 1109 del 7 luglio 2021 avente ad oggetto: "Piano assunzionale anni 2020-2021-2022 – integrazione alla deliberazione di giunta regionale n. 2172 del 29/12/2020 – adeguamento ai profili professionali".
Vista la deliberazione di Giunta Regionale n. 1736 del 28 ottobre 2021 avente ad oggetto "Seguito DGR n. 1502 del 10 settembre 2020 recante DGR regionale 25 giugno 2020, n. 952 avente ad oggetto Articolo 6, c 2, decreto legislativo 30 marzo 2001, n. 165. Piano dei fabbisogni triennale 2020-2022. Approvazione piano assunzionale anno 2020. Procedure concorsuali relative a posti di varie categorie e dell'area dirigenti-Direttive. Integrazione direttive e approvazione Convenzione".
Vista la deliberazione di Giunta Regionale n. 1849 del 15 novembre 2021 avente ad oggetto "Piano dei

fabbisogni triennale 2020-2022. Piano assunzionale 2020 - Integrazione alla Deliberazione di Giunta Regionale n. 2172 del 29.12.2020 – Ulteriori specifiche".
Vista la determinazione n. 1387 del 20 dicembre 2021 del Dirigente della Sezione Personale avente ad oggetto l'indizione di n. 25 bandi di concorso pubblico per titoli ed esame per l'assunzione a tempo pieno e indeterminato di complessive n. 306 unità di categoria C, presso la Regione Puglia per vari profili professionali e l'approvazione dei singoli bandi di concorso.
Vista la determinazione dirigenziale n. 37 del 22 gennaio 2024, avente ad oggetto: "D.D. 1387/2021 – Bando 23 – Concorso pubblico, per titoli ed esame, per l'assunzione a tempo pieno e indeterminato di n. 45 unità di categoria C nell'area professionale Economico-Finanziaria, profilo professionale Assistente Istruttore Risorse Economico-Finanziarie. Approvazione dei verbali e della graduatoria finale della Commissione esaminatrice e nomina vincitori."
Vista la determinazione dirigenziale n. 309 del 13 marzo 2024 avente ad oggetto: "D.D. 1387/2021 – Bando 23 – Concorso pubblico, per titoli ed esame, per l'assunzione a tempo pieno e indeterminato di n. 45 unità di categoria C nell'area professionale Economico-Finanziaria, profilo professionale Assistente Istruttore Risorse Economico-Finanziarie. Avvio assunzione vincitori".
Vista la deliberazione della Giunta Regionale n. 1576 del 30 settembre 2021 di affidamento dell'incarico di direzione *ad interim* della Sezione Personale al dott. Nicola Paladino.
Vista la Determinazione del 16 maggio 2023, n. 16 del Direttore del Dipartimento Personale e Organizzazione di conferimento dell'incarico di direzione del Servizio Reclutamento e Contrattazione al dott. Pietro Lucca.
Vista l'istruttoria del Responsabile del procedimento confermata dal Dirigente del Servizio Reclutamento e Contrattazione.

Premesso che
Con determinazione n. 309 del 13 marzo 2024, il dirigente della Sezione Personale ha autorizzato, anche nelle more degli accertamenti d'ufficio in ordine al possesso dei requisiti di ammissione, dei titoli valutati, nonché dei titoli di preferenza e/o precedenza oltre che dei titoli di riserva eventualmente dichiarati e all'esito di eventuali ricorsi giurisdizionali, l'assunzione presso la Regione Puglia di n. 45 unità di personale con contratto di lavoro subordinato a tempo pieno e indeterminato di categoria C, posizione economica C1, area professionale Economico-Finanziaria – profilo professionale Assistente-Istruttore Risorse Economico-Finanziarie, collocate nella graduatoria approvata con D.D. n. 37 del 22 gennaio 2024, sospendendo temporaneamente l'assunzione dei candidati aventi Barcode 0000010676417, 00000106878788 e 000008314123, nelle more della conclusione della procedura di accertamento avviata in ordine al possesso, per i primi due, del diritto alla riserva di cui agli articoli 678 e 1014 del D. Lgs. 66/2010 e ss.mm.ii e, per il terzo, di un titolo valorizzato dalla Commissione.
Con riferimento ai candidati aventi Barcode 0000010676417 e 00000106878788, è stato accertato il diritto alla riserva di cui agli articoli 678 e 1014 del D. Lgs. 66/2010 e ss.mm.ii.
In riferimento alla candidata avente Barcode 000008314123 collocata alla posizione n. 28 della graduatoria approvata con D.D. n. 37 del 22 gennaio 2024, nel corso della procedura di accertamento avviata al fine di verificare il possesso dei titoli di studio prodotti, è emerso che la Commissione esaminatrice ha attribuito alla medesima 1,5 punti per un "Master per esperti in fiscalità e finanza internazionale d'impresa", conseguito presso la Scuola Superiore dell'Economia e delle Finanze – Sede di Bari. Poiché il titolo indicato non costituisce un master universitario valorizzabile con un punteggio di 1,5 punti ai sensi di quanto stabilito dall'art. 7 co. 4 del bando, occorre decurtare dal punteggio assegnato alla candidata con Barcode candidatura 000008314123, collocatasi alla posizione n. 28 della graduatoria approvata con D.D. n. 37 del 22 gennaio 2024, il punteggio pari a 1,5 punti attribuito dalla Commissione e, per l'effetto, assegnare alla stessa un totale di punti 24,625 in luogo dei 26,125 originariamente riconosciuti.
Il sopraggiunto accertamento comporta la necessità di rettificare la graduatoria approvata con D.D. n. 37 del 22 gennaio 2024, nella sola parte in cui riconosce alla candidata avente Barcode 000008314123 il punteggio di 26,125 punti – in luogo di 24,625 punti – nominandola tra i vincitori della medesima procedura.

VERIFICA AI SENSI DEL D.Lgs. 196/2003
Garanzie alla riservatezza

La pubblicazione dell'atto all'Albo telematico, salve le garanzie previste dalla Legge n. 241/90 in tema di accesso ai documenti amministrativi, avviene nel rispetto della tutela della riservatezza dei cittadini secondo quanto disposto dal Regolamento UE n. 679/2016 in materia di protezione dei dati personali, nonché dal D. Lgs. n. 196/2003 come modificato dal D. Lgs. n. 101/2018, ed ai sensi dal vigente Regolamento Regionale n. 5/2006 per il trattamento dei dati sensibili e giudiziari, in quanto applicabile.
Ai fini della pubblicità legale, l'atto destinato alla pubblicazione è redatto in modo da evitare la diffusione di dati personali identificativi non necessari ovvero il riferimento a dati sensibili; qualora tali dati fossero indispensabili per l'adozione dell'atto, essi sono trasferiti in documenti separati, esplicitamente richiamati.

ADEMPIMENTI CONTABILI DI CUI ALLA L.R. N. 118/2011 E SUCCESSIVE MODIFICHE ED INTEGRAZIONI:

Si dichiara che il presente provvedimento non comporta alcun mutamento qualitativo e quantitativo di entrata o di spesa a carico del bilancio regionale né a carico degli enti per i cui debiti i creditori potrebbero rivalersi sulla Regione e che è escluso ogni ulteriore onere aggiuntivo rispetto a quelli autorizzati a valere sullo stanziamento previsto dal bilancio regionale.

DETERMINA

Di prendere atto di quanto espresso in narrativa, che costituisce parte integrante e sostanziale del presente atto e che qui si intende integralmente riportato.

1. di rettificare la graduatoria finale contenuta ed approvata con determinazione n. 37 del 22 gennaio 2024, limitatamente alla posizione della candidata avente Barcode 000008314123, cui si riconosce il punteggio di 24,625 punti, collocandola alla posizione n. 73 della graduatoria, così come appresso indicato:

Posizione	UTENTE-BARCODE	PUNTEGGIO FINALE
1	0000011545194	30,000
2	0000005816927	28,750
3	0000010805787	28,625
4	0000000228565	28,500
5	0000011576969	28,500
6	0000005658985	28,125
7	0000010020319	28,125
8	0000005802227	27,750
9	0000009863989	27,625
10	0000011807025	27,125
11	0000006334406	27,125
12	0000007987694	27,000
13	0000006568481	27,000
14	0000008063809	27,000
15	0000010714218	26,750
16	0000006140205	26,750

17	0000010510353	26,625
18	0000011577423	26,500
19	0000010115831	26,500
20	0000008211460	26,500
21	0000005831739	26,500
22	0000005415557	26,500
23	0000005829637	26,375
24	0000006247072	26,250
25	0000008640727	26,250
26	0000011782230	26,125
27	0000009068360	26,125
28	0000006791384	26,000
29	0000011358114	26,000
30	0000004734529	26,000
31	0000010538951	26,000
32	0000001176711	26,000
33	0000010874622	25,875
34	0000008319661	25,750
35	0000011018032	25,750
36	0000009789951	25,625
37	0000009094048	25,625
38	0000005846634	25,625
39	0000008693976	25,500
40	0000010872925	25,500
41	0000008207227	25,500
42	0000009044555	25,500
43	0000005843336	25,500
44	0000006731793	25,500
45	0000009120204	25,500
46	0000010074534	25,375
47	0000005710652	25,375
48	0000001369243	25,250
49	0000002566566	25,250
50	0000009793088	25,125
51	0000008840516	25,125
52	0000007987014	25,125
53	0000010862063	25,000
54	0000004340829	25,000
55	0000010862445	25,000
56	0000006938284	25,000
57	0000005770427	25,000
58	0000010788806	25,000

59	0000001725827	25,000
60	0000009273580	24,875
61	0000006772239	24,875
62	0000004339014	24,875
63	0000005771738	24,750
64	0000011718222	24,750
65	0000001180770	24,750
66	0000011828693	24,750
67	0000011019428	24,750
68	0000010642061	24,750
69	0000010113417	24,625
70	0000011794226	24,625
71	0000011416722	24,625
72	0000003690192	24,625
73	0000008314123	24,625
74	0000005624683	24,500
75	0000009767355	24,500
76	0000009713789	24,500
77	0000007651618	24,500
78	0000009172784	24,500
79	0000010834602	24,500
80	0000009010796	24,500
81	0000001821062	24,375
82	0000010902356	24,375
83	0000009763319	24,250
84	0000010607022	24,250
85	0000010529706	24,250
86	0000006957384	24,250
87	0000005651832	24,125
88	0000011547204	24,125
89	0000010463444	24,000
90	0000003397480	24,000
91	0000010696965	24,000
92	0000009795624	24,000
93	0000006303921	24,000
94	0000005055906	24,000
95	0000011775270	24,000
96	0000007761966	24,000
97	0000004702979	24,000
98	0000004047834	24,000
99	0000001031348	23,875
100	0000006951078	23,875

101	0000006861728	23,875
102	0000001069266	23,750
103	0000010844540	23,750
104	0000011609933	23,625
105	0000009776920	23,625
106	0000003168899	23,625
107	0000004010234	23,625
108	0000008490056	23,625
109	0000008480705	23,625
110	0000004547464	23,625
111	0000009334274	23,625
112	0000011453130	23,625
113	0000003640937	23,625
114	0000009797260	23,625
115	0000006401849	23,625
116	0000002890494	23,625
117	0000006469467	23,500
118	0000009196360	23,500
119	0000009613010	23,500
120	0000004654841	23,500
121	0000002989655	23,500
122	0000010485620	23,500
123	0000006299705	23,500
124	0000008323835	23,500
125	0000009980006	23,500
126	0000005135165	23,500
127	0000005920501	23,500
128	0000000658317	23,375
129	0000006463496	23,250
130	0000009758759	23,250
131	0000009874619	23,250
132	0000011683261	23,250
133	0000009771932	23,125
134	0000005499892	23,125
135	0000007013058	23,125
136	0000007947414	23,000
137	0000010910139	23,000
138	0000006454814	23,000
139	0000009699793	23,000
140	0000010474600	23,000
141	0000006719579	23,000
142	0000006455439	23,000

143	0000010705902	23,000
144	0000011750628	23,000
145	0000006937805	23,000
146	0000000817059	23,000
147	0000004899587	23,000
148	0000003886922	23,000
149	0000009826182	23,000
150	0000005639144	23,000
151	0000008232441	23,000
152	0000003516133	23,000
153	0000010524374	23,000
154	0000010457863	23,000
155	0000010523230	23,000
156	0000005099788	23,000
157	0000010676417	22,875 *
158	0000008932785	22,875
159	0000009733411	22,750
160	0000007982286	22,750
161	0000006603588	22,750
162	0000005938087	22,750
163	0000006790448	22,750
164	0000006308582	22,750
165	0000009023529	22,750
166	0000009861688	22,625
167	0000011813293	22,625
168	0000008720214	22,625
169	0000010776513	22,625
170	0000008407207	22,625
171	0000009958487	22,625
172	0000008960009	22,625
173	0000008400710	22,625
174	0000009925946	22,500
175	0000006675943	22,500
176	0000010504284	22,500
177	0000008135414	22,500
178	0000004988885	22,500
179	0000006215675	22,500
180	0000008833655	22,500
181	0000010953501	22,500
182	0000006860042	22,500
183	0000001552584	22,500
184	0000008323927	22,500

185	0000004018087	22,500
186	0000011610908	22,375
187	0000000198943	22,375
188	0000006878788	22,250 *
189	0000011412939	22,250
190	0000010899687	22,250
191	0000011021377	22,250
192	0000011606512	22,250
193	0000011808183	22,250
194	0000003260937	22,250
195	0000011618751	22,250
196	0000004001126	22,250
197	0000011402459	22,125
198	0000010453858	22,000
199	0000005126736	22,000
200	0000011401285	22,000
201	0000010469200	22,000
202	0000011578611	22,000
203	0000010467770	22,000
204	0000010143704	22,000
205	0000010492086	22,000
206	0000011740339	22,000
207	0000010854150	22,000
208	0000010753002	22,000
209	0000006787806	21,875
210	0000009852402	21,875
211	0000010930380	21,750
212	0000006466770	21,750
213	0000011587767	21,750
214	0000011522294	21,625
215	0000006632878	21,625
216	0000006073718	21,625
217	0000004011323	21,625
218	0000001232479	21,500
219	0000010262313	21,500
220	0000011566328	21,500
221	0000010202128	21,500 *
222	0000009775497	21,500
223	0000004904335	21,500
224	0000005607549	21,500
225	0000006850005	21,500
226	0000011816812	21,500

227	0000008873491	21,500
228	0000003832110	21,375
229	0000009815537	21,375
230	0000009804906	21,375
231	0000004194958	21,375
232	0000006034030	21,375
233	0000011781882	21,250
234	0000011821892	21,250
235	0000005037865	21,250
236	0000006188689	21,250
237	0000003834473	21,250
238	0000011770992	21,250
239	0000002019994	21,250
240	0000002227122	21,250
241	0000011802778	21,250
242	0000005461332	21,250
243	0000003188002	21,125
244	0000009902169	21,125
245	0000004111658	21,125
246	0000010961322	21,000
247	0000004203896	21,000
248	0000007847370	21,000
249	0000011810445	21,000
250	0000009746503	21,000
251	0000009879058	21,000
252	0000010593516	21,000
253	0000006972899	21,000
254	0000010299654	21,000
255	0000005824403	21,000
256	0000001429091	21,000
257	0000010733851	21,000
258	0000009652026	21,000
259	0000008222305	21,000
260	0000005500666	21,000
261	0000006491208	21,000
262	0000005628476	21,000
263	0000011719779	21,000
264	0000011793465	21,000
265	0000009774681	21,000

*** Candidato avente diritto alla riserva ai sensi degli Artt. 678 e 1014 del D.Lgs. n. 66 del 15.03.2010.**

2. di nominare, per effetto della sopraggiunta rettifica, vincitori del concorso per l'assunzione di n. 45 unità di personale con contratto di lavoro subordinato a tempo pieno e indeterminato di categoria

C, posizione economica C1, Area professionale Economico-Finanziaria – profilo professionale "Assistente- Istruttore Risorse Economico-Finanziarie", i seguenti candidati utilmente collocatisi fino all'esaurimento dei n. 45 posti messi a bando, sotto condizione dell'esito degli accertamenti disposti al successivo punto 4:

POS. GRAD.	UTENTE-BARCODE	COGNOME	NOME	PUNTEGGIO FINALE
1	0000011545194	BALACCO	ENRICO	30,000
2	0000005816927	CORONELLI	ALESSANDRA	28,750
3	0000010805787	PALMIOTTI	VITO	28,625
4	0000000228565	SPINELLI	MARCO	28,500
5	0000011576969	CEGLIE	CANDIDO ALESSANDRO	28,500
6	0000005658985	BELLO	STEFANIA	28,125
7	0000010020319	AZZARITA	MARIAGIOVANNA	28,125
8	0000005802227	TAURINO	GIUSY	27,750
9	0000009863989	PIZZI	ANGELO	27,625
10	0000011807025	COPPOLA	GIOVANNI	27,125
11	0000006334406	SEMERARO	LUCIA	27,125
12	0000007987694	TUMA	GIANCARLO	27,000
13	0000006568481	MASTROLONARDO	ROCCO	27,000
14	0000008063809	TROCCOLI	GABRIELE	27,000
15	0000010714218	CARADONNA	TERESA	26,750
16	0000006140205	CONTEDUCA	NICOLA	26,750
17	0000010510353	CALCAGNILE	DANIELA	26,625
18	0000011577423	RICCIOTTI	PASQUALE	26,500
19	0000010115831	GIULIANO	GIOVANNA	26,500
20	0000008211460	VIRGILIO	GIOVANNI	26,500
21	0000005831739	TAURINO	GIANNA	26,500
22	0000005415557	CIANO	GIOVANNI	26,500
23	0000005829637	CALISI	DOMENICA	26,375
24	0000006247072	GINOSA	MARIANNA	26,250
25	0000008640727	GIANNICO	FRANCESCA	26,250
26	0000011782230	LORUSSO	DANIELA	26,125
27	0000009068360	BIANCO	GIUSEPPE	26,125
28	0000006791384	TRICARICO	MICHELE	26,000
29	0000011358114	PINTO	ELEONORA	26,000
30	0000004734529	CARCERERI	ELEONORA	26,000
31	0000010538951	ADAMO	GABRIELE	26,000
32	0000001176711	MAGRONE	ISABELLA	26,000
33	0000010874622	LACALA	KATIUSCIA	25,875
34	0000008319661	DEL MORO	GIUSEPPINA	25,750
35	0000011018032	CAVONE	VITO	25,750
36	0000009789951	SIBILANO	MARISA	25,625
37	0000009094048	CONTE	SARA GIUSY	25,625
38	0000005846634	CELLAMARE	NICOLA	25,625
39	0000008693976	DECARO	MARIA ANNA	25,500
40	0000010872925	ROMANAZZI	CARMELA	25,500
41	0000008207227	MESTO	ROBERTA	25,500
42	0000009044555	COLAIANNI	TOMMASO	25,500

157	0000010676417	BERARDI	GIAN DOMENICO	22,875 *
188	0000006878788	GRECO	GIANLUCA	22,250 *
221	0000010202128	GIULIANO	DOMENICO	21,500 *

*** Candidato avente diritto alla riserva ai sensi degli Artt. 678 e 1014 del D.Lgs. n. 66 del 15.03.2010.**

3. di dare atto che nell'Allegato A/bis, costituente parte integrante e sostanziale del presente provvedimento, è contenuta la graduatoria modificata in formato integrale con i nominativi dei candidati, agli atti del Servizio, che non sarà pubblicata o divulgata in alcun modo ma sarà resa disponibile ai fini dell'esercizio del diritto di accesso;
4. di stabilire che la graduatoria finale della procedura potrà essere ulteriormente modificata all'esito degli ulteriori accertamenti d'ufficio in ordine al possesso dei requisiti di ammissione, dei titoli valutati, nonché dei titoli di preferenza e/o precedenza oltre che dei titoli di riserva eventualmente dichiarati e all'esito di eventuali ricorsi giurisdizionali;
5. di confermare, per quanto compatibile, il contenuto della precedente determinazione di autorizzazione all'assunzione del dirigente della Sezione Personale n. 309 del 13 marzo 2024.

Il presente provvedimento:

- sarà pubblicato nell'albo telematico delle determinazioni dirigenziali della Regione Puglia e nel Bollettino Ufficiale della Regione Puglia, privo di allegato;
- è unicamente formato con mezzi informatici, firmato digitalmente e sarà conservato, ai sensi delle Linee Guida del Segretario Generale della Giunta Regionale e del Segretario Generale del Presidente, nei sistemi informatici regionali CIFRA e Sistema Puglia;
- sarà trasmesso in copia all'Assessore al Personale ed Organizzazione;
- sarà trasmesso in copia al Formez;
- il presente atto è composto da n. 15 pagine e n. 1 allegato agli atti del Servizio, che non sarà pubblicato o divulgato in alcun modo ma sarà reso disponibile ai fini dell'esercizio del diritto di accesso.

Il presente Provvedimento è direttamente esecutivo.

Basato sulla proposta n. 106/DIR/2024/00870 dei sottoscrittori della proposta:

Il Funzionario Istruttore
Michele Dabbicco

Il Dirigente del Servizio Reclutamento e Contrattazione
Pietro Lucca

Firmato digitalmente da:

Il Dirigente ad interim della Sezione Personale
Nicola Paladino

REGIONE PUGLIA - DETERMINAZIONE DEL DIRIGENTE SEZIONE STRATEGIE E GOVERNO DELL'OFFERTA 18 settembre 2024, n. 419

Corso regionale Animatori della Formazione dei Pediatri di Libera Scelta Puglia 2024. Rettifica graduatoria approvata con D.D. n. 392/2024 pubblicata sul BURP n. 74 del 12.9.2024.

IL DIRIGENTE DELLA STRUTTURA PROPONENTE

IL DIRIGENTE DELLA SEZIONE

- Visti gli articoli 4 e 5 della L.R. n. 7/97;
- Visti gli artt. 4 e 16 del D. Lgs. 165/01;
- Visto l'art. 32 della legge 18 giugno 2009, n. 69 che prevede l'obbligo di sostituire la pubblicazione tradizionale all'Albo Ufficiale con la pubblicazione di documenti digitali sui siti informatici;
- Visto l'art.18 del D.Lgs 196/03 " Codice in materia di protezione dei dati personali"
- Viste le Determinazioni del Direttore dell'Area Politiche per la promozione della Salute delle Persone e delle Pari Opportunità n. 3 del 9/9/2009 e n. 4 dell'11/9/2009;
- Vista la D.G.R. n. 2271 del 31.10.2014 di Organizzazione dei Servizi dell'Area Politiche per la promozione della Salute delle Persone e delle pari Opportunità e la conseguente ratifica con D.P.G.R. n.743 del 12.11.2014 di Organizzazione dei Servizi dell'Area Politiche per la promozione della Salute delle Persone e delle pari Opportunità;

- Vista la D.D. n. 9 del 20.04.2015 del Direttore dell'Area Organizzazione e Riforma dell'Amministrazione di Riassetto organizzativo dell'Area Politiche per la promozione della Salute delle Persone e delle pari Opportunità;
- Visto il DPGR 31 luglio 2015 n. 443 di adozione del modello organizzativo denominato "Modello Ambidestro per l'Innovazione della macchina Amministrativa regionale – MAIA"
- Vista la Deliberazione di Giunta Regionale n. 322 del 07/03/2022, di conferimento delle funzioni di Direzione della Sezione Strategia e Governo dell'Offerta del Dipartimento Promozione della Salute e del Benessere Animale;
- Vista la D.G.R. n. 1466 del 15 settembre 2021, recante l'approvazione della Strategia regionale per la parità, denominata "Agenda di Genere";
- Visto il D.P.G.R. n. 22/2021 relativo all'adozione del modello organizzativo denominato "Modello Ambidestro per l'Innovazione della macchina Amministrativa regionale – MAIA 2.0".
- Vista la D.D. n. 392/2024 pubblicata nel B.U.R.P. n. 74 del 12.09.2024 avente ad oggetto "Artt. 25 – 26 A.C.N. per la disciplina dei rapporti con i medici pediatri di libera scelta del 28.04.2022, art. n. 10 comma 5) D.G.R. n.830 del 12/06/2023. Corso regionale Animatori della Formazione dei Pediatri di Libera Scelta Puglia 2024. Elenco".

Sulla base dell'istruttoria espletata dal funzionario istruttore e confermata dal Responsabile E.Q., riceve la seguente relazione:

Considerato che:

- la D.D. n. 368 del 31.07.2024 pubblicata sul BURP n. 64 del 8.8.2024 ha istituito il corso per animatori di formazione PLS riservato a n. 26 partecipanti, assegnati ad ogni ASL in base al fabbisogno rappresentato nella medesima determinazione dirigenziale e riportato nella tabella di seguito:

ASL	FABBISOGNO
ASL BARI	5

ASL BRINDISI	3
ASL BAT	3
ASL FOGGIA	5
ASL LECCE	4
ASL TARANTO	6
TOTALE	**26**

- requisito indispensabile per la partecipazione al bando è la titolarità di convenzione a tempo indeterminato nell'ambito della pediatria di Libera Scelta, presso l'Azienda per la quale si presenta la domanda;
- i partecipanti al bando sono stati assegnati per ASL, fino al massimo dei posti previsti secondo quanto rappresentato nella soprariportata tabella e, nel caso di eccesso di domande rispetto all'offerta, ha prevalso la minore età.

Atteso che:
- in data 14.09.2024 è pervenuta a questa Sezione una nota pec, acquisita a prot. n. 444681 del 16/09/2024, con cui una Pediatra di Libera Scelta ha richiesto chiarimenti circa la mancata inclusione del suo nominativo nell'elenco afferente all'ambito provinciale della ASL LE;
- a seguito di una verifica amministrativa è emerso che, per mero errore materiale, nella D.D. 392/2024, con la quale è stata pubblicata la graduatoria afferente al corso in oggetto, il suddetto nominativo non è stato inserito, nonostante la relativa domanda di ammissione fosse regolarmente pervenuta nei termini e già ritenuta ammissibile in fase istruttoria, previa acquisizione al prot. n. 410470 del 16/08/2024.

Alla luce di quanto illustrato, si propone pertanto di:

1. **di rettificare** l'elenco degli aventi diritto all'iscrizione al corso per Animatori di Formazione PLS di cui alla D.D. n. 392/2024 pubblicata nel B.U.R.P. n. 74 del 12.9.2024, come riportato nell'allegato *sub* lett. A) del presente provvedimento;
2. **di stabilire**, per l'effetto, che, per tutti gli ammessi al corso nei limiti del fabbisogno, il termine per il pagamento della quota di iscrizione alla Società Meeting Planner srl, gestrice del corso medesimo, è prorogato sino a tutto il 25/09/2024;
3. **di stabilire che**, spirato tale termine, entro e non oltre tre giorni, la suddetta Società dovrà fornire un elenco dei nominativi che hanno perfezionato l'iscrizione (anche nel caso in cui tutti gli aventi diritto abbiano effettuato il pagamento) all'indirizzo pec: servizio.sgao.regione@pec.rupar.puglia.it affinché il Servizio regionale possa procedere all'eventuale scorrimento degli aventi diritto in base al fabbisogno della ASL di appartenenza;
4. **di confermare**, salvo quanto disposto con la presente determinazione, tutto quanto già determinato con la D.D. n. 392 del 6 settembre 2024, pubblicata sul BURP n. 74 del 12.09.2024;
5. **di demandare** al Servizio Strategie e Governo dell'Assistenza Ospedaliera – Gestione Rapporti Convenzionali, l'espletamento degli adempimenti conseguenti all'adozione del presente provvedimento.

VERIFICA AI SENSI DEL D.Lgs 196/03
Garanzie alla riservatezza

La pubblicazione dell'atto all'albo, salve le garanzie previste dalla legge 241/90 in tema di accesso ai documenti amministrativi, avviene nel rispetto della tutela alla riservatezza dei cittadini, secondo quanto disposto dal Dlgs 196/03 in materia di protezione dei dati personali, nonché dal vigente regolamento regionale n. 5/2006 per il trattamento dei dati sensibili e giudiziari.
Ai fini della pubblicità legale, l'atto destinato alla pubblicazione è redatto in modo da evitare la diffusione

di dati personali identificativi non necessari ovvero il riferimento a dati sensibili; qualora tali dati fossero indispensabili per l'adozione dell'atto, essi sono trasferiti in documenti separati, esplicitamente richiamati.

Valutazione di impatto di genere
La presente deliberazione è stata sottoposta a Valutazione di impatto di genere ai sensi della DGR n. 938 del 03/07/2023. L'impatto di genere stimato è: ❏ *diretto* ❏ *indiretto* X *neutro* ❏ *non rilevato*

ADEMPIMENTI CONTABILI DI CUI ALLA L.R. N. 118/2011 E SUCCESSIVE MODIFICHE ED INTEGRAZIONI

Il presente provvedimento non comporta alcun mutamento qualitativo o quantitativo di entrata di spesa né a carico del Bilancio Regionale né a carico degli Enti per i cui debiti i creditori potrebbero rivalersi sulla Regione ed è escluso ogni ulteriore onere aggiuntivo rispetto a quelli già autorizzati a valere sullo stanziamento previsto dal bilancio regionale.

IL DIRIGENTE DELLA SEZIONE STRATEGIE E GOVERNO DELL'OFFERTA

DETERMINA

Di prendere atto di quanto espresso in narrativa, che costituisce parte integrante e sostanziale del presente atto e che qui si intende integralmente riportato.

1. **di rettificare** l'elenco degli aventi diritto all'iscrizione al corso per Animatori di Formazione PLS di cui alla D.D. n. 392/2024 pubblicata nel B.U.R.P. n. 74 del 12.9.2024, come riportato nell'allegato *sub* lett. A) del presente provvedimento;
2. **di stabilire**, per l'effetto, che, per tutti gli ammessi al corso nei limiti del fabbisogno, il termine per il pagamento della quota di iscrizione alla Società Meeting Planner srl, gestrice del corso medesimo, è prorogato sino a tutto il 25/09/2024;
3. **di stabilire che**, spirato tale termine, entro e non oltre tre giorni, la suddetta Società dovrà fornire un elenco dei nominativi che hanno perfezionato l'iscrizione (anche nel caso in cui tutti gli aventi diritto abbiano effettuato il pagamento) all'indirizzo pec: servizio.sgao.regione@pec.rupar.puglia.it affinché il Servizio regionale possa procedere all'eventuale scorrimento degli aventi diritto in base al fabbisogno della ASL di appartenenza;
4. **di confermare**, salvo quanto disposto con la presente determinazione, tutto quanto già determinato con la D.D. n. 392 del 6 settembre 2024, pubblicata sul BURP n. 74 del 12.09.2024;
5. **di demandare** al Servizio Strategie e Governo dell'Assistenza Ospedaliera – Gestione Rapporti Convenzionali, l'espletamento degli adempimenti conseguenti all'adozione del presente provvedimento.

Il provvedimento viene redatto in forma integrale nel rispetto della tutela alla riservatezza dei cittadini, secondo quanto disposto dal D.lgs. 196/03 ss.mm.ii. in materia di protezione dei dati personali.

Il presente provvedimento:

a. è unicamente formato con mezzi informatici e firmato digitalmente;
b. sarà pubblicato sul Bollettino Ufficiale della Regione Puglia ai sensi della Legge Regionale 15 giugno

2023, n. 18;

c. è stato elaborato attraverso la piattaforma “Cifra 2”;
d. sarà pubblicato all’albo telematico della Regione Puglia, nella Sezione “Amministrazione trasparente”;

il presente atto, composto da n°6 facciate, è adottato in originale.

ALLEGATI INTEGRANTI

Documento - Impronta (SHA256)
Allegato A rettifica.pdf - ee036b98ecb84ada49e7b8bba7648811de32b9a10bf8dd7af59b841cd7fcac96

Il presente Provvedimento è direttamente esecutivo.

Firmato digitalmente da:

Funzionario Amministrativo
Gianluca Ranieri

EQ Gestione e Monitoraggio degli Accordi Collettivi Nazionali (AA.CC.NN.) rivenienti dall’art.8 del D.Lgs. n. 502/1992 e s.m.i.
Emanuele Carbonara

Il Dirigente della Sezione Strategie e Governo dell’Offerta
Mauro Nicastro

Allegato A)

N.	COGNOME	NOME	DATA DI NASCITA	prot. n.	ASL
1	Di Mauro	Antonio	14/06/1984	406461 del 09/08/2024	BA
2	Praitano	Massimiliano	12/01/1984	407787 del 12/08/2024	BA
3	Campanale	Caterina	02/06/1983	410333 del 16/08/2024	BA
4	Tammaro	Fabiana	09/07/1980	411922 del 20/08/2024	BA
5	D'Aniello	Mariangela	21/04/1979	413167 del 21/08/2024	BA
6	*omissis*	*omissis*	*omissis*	418375 del 28/08/2024	BA
7	*omissis*	*omissis*	*omissis*	418377 del 28/08/2024	BA
8	*omissis*	*omissis*	*omissis*	414915 del 23/08/2024	BA
9	*omissis*	*omissis*	*omissis*	414163 del 22/08/2024	BA
10	*omissis*	*omissis*	*omissis*	416811 del 27/08/2024	BA
11	*omissis*	*omissis*	*omissis*	415552 del 26/08/2024	BA
12	*omissis*	*omissis*	*omissis*	416269 del 26/08/2024	BA
13	*omissis*	*omissis*	*omissis*	415546 del 26/08/2024	BA
14	*omissis*	*omissis*	*omissis*	415557 del 26/08/2024	BA
15	*omissis*	*omissis*	*omissis*	411242 del 19/08/2024	BA
16	*omissis*	*omissis*	*omissis*	417042 del 27/08/2024	BA
17	*omissis*	*omissis*	*omissis*	418385 del 28/08/2024	BA

N.	COGNOME	NOME	DATA DI NASCITA	prot. n.	ASL
1	Cerchiara	Giuseppe	14/03/1985	416794 del 27/8/2024	BR
2	Colucci	Antonella	08/06/1971	411488 del 19/08/2024	BR
3	Guacci	Paola	09/04/1966	412453 del 20/08/2024	BR
4	*omissis*	*omissis*	*omissis*	410332 del 16/08/2024	BR
5	*omissis*	*omissis*	*omissis*	416790 del 27/08/2024	BR

N.	COGNOME	NOME	DATA DI NASCITA	prot. n.	ASL
1	Gorgoglione	Sara	27/08/1983	416804 del 27/08/2024	BT
2	Loffredo	Maria	01/05/1976	410074 del 14/08/2024	BT
3	Pepe	Filomena Maria Rosaria	06/05/1967	419230 del 28/08/2024	BT
4	*omissis*	*omissis*	*omissis*	411235 del 19/08/2024	BT

N.	COGNOME	NOME	DATA DI NASCITA	prot. n.	ASL
1	Consiglio	Francesca Romana	27/12/1990	418386 del 28/08/2024	FG
2	D'Angelo	Giuseppina	31/08/1984	418372 del 28/08/2024	FG
3	Catucci	Alessandra	07/11/1978	411245 del 19/08/2024	FG

N.	COGNOME	NOME	DATA DI NASCITA	prot. n.	ASL
1	Fanciullo	Lavinia	29/10/1985	412449 del 20/08/2024	LE
2	Vasta	Isabella	23/04/1974	418380 del 28/08/2024	LE
3	Manni	Pierluigi	22/05/1964	406468 del 09/08/2024	LE
4	Verdesca	Valeria	20/03/1964	410470 del 16/08/2024	LE
5	omissis	omissis	omissis	446578 del 16/09/2024	LE

N.	COGNOME	NOME	DATA DI NASCITA	prot. n.	ASL
1	Loscialpo	Maria	20/10/1981	406734 del 09/08/2024	TA
2	Ingrosso	Annapaola	31/07/1980	407780 del 12/08/2024	TA
3	Laneve	Annamaria	13/03/1976	407777 del 12/08/2024	TA
4	Fusilli	Gianfranco	11/01/1975	405963 del 09/08/2024	TA
5	Oriolo	Emilio	11/05/1968	405994 del 09/08/2024	TA
6	Gurrado	Raffaele	15/02/1968	405958 del 09/08/2024	TA
7	*omissis*	*omissis*	*omissis*	409654 del 13/08/2024	TA
8	*omissis*	*omissis*	*omissis*	416796 del 27/08/2024	TA
9	*omissis*	*omissis*	*omissis*	415569 del 26/08/2024	TA
10	*omissis*	*omissis*	*omissis*	414665 del 23/08/2024	TA
11	*omissis*	*omissis*	*omissis*	414667 del 23/08/2024	TA

ASL BA

Avviso Pubblico, per colloquio, per la formulazione di una graduatoria dalla quale attingere per il conferimento di incarichi a tempo determinato, anche di sostituzione a vario titolo, di Dirigente Biologo– disciplina "Patologia Clinica", con comprovata esperienza nel settore della PMA, da assegnare alla UOC di "Fisiopatologia della Riproduzione Umana" e PMA della ASL.

IL DIRETTORE GENERALE f.f.

In esecuzione della propria Deliberazione n**. 1843** del **12.09.2024,** indice il presente Avviso Pubblico, per colloquio, per la formulazione di una graduatoria dalla quale attingere per il conferimento di incarichi a tempo determinato, anche di sostituzione a vario titolo, di Dirigente Biologo– disciplina "***Patologia Clinica",*** con comprovata esperienza nel settore della PMA, da assegnare alla UOC di "Fisiopatologia della Riproduzione Umana" e PMA della ASL.

Il presente avviso è indetto ed espletato in conformità a:
- disposizioni di cui al D.P.R. 483/97;
- disposizioni di cui alla Legge 10/04/91 n. 125 e D.Lgs. n. 198/2006, che garantiscono pari opportunità tra uomini e donne per l'accesso al lavoro;
- disposizioni di cui all'art. 35 del D. L.gs 165/2001 e s.m.i.

Il trattamento giuridico ed economico è regolato e stabilito dalle norme legislative e contrattuali vigenti per il personale dell'Area Sanità.

REQUISITI DI AMMISSIONE

Possono partecipare all'avviso coloro che sono in possesso dei seguenti requisiti alla data di scadenza del presente bando:

SPECIFICI

a) Diploma di Laurea Vecchio ordinamento in "Scienze Biologiche", o corrispondente Laurea Specialistica o Magistrale;

b) Specializzazione in Patologia Clinica, ovvero in una delle discipline riconosciute equipollenti ai sensi del DM 30.01.98 e successive modificazioni ed integrazioni.
Non saranno presi in considerazione, ai fini dell'ammissione alla procedura selettiva, altri titoli di specializzazione diversi da quelli sopra indicati.

c) Iscrizione all'Albo dell'Ordine dei Biologi. L'iscrizione al corrispondente albo professionale di uno dei Paesi dell'Unione europea, ove prevista, consente la partecipazione all'avviso, fermo restando l'obbligo dell'iscrizione all'albo in Italia prima dell'assunzione in servizio.

d) Comprovata esperienza, documentata, in attività e tecniche relative alla PMA.

REQUISITI GENERALI

a) Essere cittadini di uno degli Stati membri dell'Unione Europea, o loro familiari non aventi la cittadinanza di uno Stato membro che siano titolari del diritto di soggiorno o del diritto di soggiorno permanente, ovvero cittadini di Paesi terzi che siano titolari del permesso di soggiorno CE per soggiornanti di lungo periodo o che siano titolari dello status di rifugiato o di protezione sussidiaria (art. 38 D.Lgs. 165/2001 e s.m.i.);

b) idoneità fisica all'impiego senza limitazioni, nell'osservanza di quanto previsto dall'art. 26 del d.lgs

n. 106/2009. L'accertamento della idoneità fisica all'impiego, tenuto conto delle norme in materia di categorie protette, sarà effettuato, a cura dell'Azienda, prima dell'immissione in servizio, fatta salva l'osservanza di disposizioni derogatorie;

c) Godimento dei diritti politici anche negli Stati di appartenenza o provenienza;
d) Non avere riportato condanne penali e non avere procedimenti penali in corso che impediscano, ai sensi delle vigenti disposizioni in materia, la costituzione di rapporto di impiego con la Pubblica Amministrazione;
e) Non essere stati destituiti o dispensati dall'impiego presso una pubblica amministrazione per persistente insufficiente rendimento, ovvero non essere stati dichiarati decaduti dall'impiego.

Ai sensi dell'art. 49 e 50 del D.P.R. 31.08.1999, n.394 e s.m.i., i titoli accademici di studio conseguiti all'estero, devono essere corredati dal decreto di riconoscimento rilasciato dal Ministero della Salute Italiano ed il candidato deve risultare abilitato ad esercitare in Italia la professione.

La partecipazione alla procedura selettiva non è soggetta a limiti di età, ex L. n. 127/97, fermi restando quelli previsti per il collocamento a riposo.

I requisiti prescritti, devono essere posseduti alla data di scadenza del termine stabilito nel presente bando per la presentazione della domanda di ammissione, ed il difetto anche di un solo requisito comporta l'esclusione.

DOMANDA DI PARTECIPAZIONE E
CONTRIBUTO DI PARTECIPAZIONE ALL'AVVISO

Le domande di partecipazione all'Avviso, redatte in carta semplice, indirizzate al DIRETTORE GENERALE f.f. - ASL BA – Lungomare Starita, 6 - 70132 BARI, devono essere inviate entro il 15° giorno successivo a quello della data di pubblicazione del presente bando sul Bollettino Ufficiale della Regione Puglia al seguente indirizzo di posta elettronica certificata agruconcorsi.aslbari@pec.rupar.puglia.it recante nell'oggetto il codice: "**PMA24**".

La validità dell'istanza è subordinata all'utilizzo da parte del candidato di un indirizzo di posta elettronica certificata (PEC) esclusivamente personale, pena esclusione, non sarà pertanto ritenuta ammissibile la domanda inviata da un indirizzo di posta elettronica semplice/ordinaria.
L'invio deve avvenire in un'unica spedizione, (non superiore a 20MB) con i seguenti allegati solo in formato **PDF (pena la non ammissione)**:

- domanda
- elenco dei documenti
- cartella con tutta la documentazione
- copia fotostatica del documento di riconoscimento

La domanda di partecipazione all'avviso dovrà arrecare la firma autografa ovvero digitale. La validità della trasmissione e ricezione del messaggio di posta elettronica certificata è attestata, rispettivamente, dalla ricevuta di accettazione e dalla ricevuta di avvenuta consegna. Le istanze e le dichiarazioni inviate per via telematica sono valide se effettuate secondo quanto previsto dal D.L.gvo 235/10 (codice dell'Amministrazione digitale), anche se indirizzata alla PEC del protocollo Aziendale.

Escluso ogni altra forma di presentazione o di trasmissione della domanda pena la non ammissione.

Si rende noto che, le domande inviate prima della pubblicazione del presente bando nel Bollettino Ufficiale della Regione Puglia e quelle inviate dopo la scadenza del suddetto termine, non saranno prese in considerazione;
Nella domanda di ammissione, datata e firmata, redatta secondo lo schema esemplificativo di cui ***all'Allegato***

"A", sotto forma di autocertificazione, l'aspirante deve dichiarare sotto la propria responsabilità, ai sensi degli artt. 46 e 47 D.P.R. n. 445/00, e s.m.i., consapevole delle sanzioni penali previste dall'art. 76 D.P.R. n. 445/00, e s.m.i., nel caso di mendaci dichiarazioni, falsità negli atti, uso o esibizione di atti falsi o contenenti dati non più rispondenti a verità, nonché della decadenza dai benefici conseguenti al provvedimento eventualmente emanato sulla base della dichiarazione non veritiera, qualora dal controllo effettuato emerga la non veridicità del contenuto di taluna, quanto segue:

a. Procedura selettiva alla quale intendono partecipare;
b. cognome e nome;
c. luogo e data di nascita;
d. residenza e/o recapito cui inviare le eventuali comunicazioni relative all'avviso;
e. indirizzo di posta elettronica certificata alla quale questa Amministrazione potrà inviare ogni comunicazione finalizzata all'assunzione;
f. numero di un documento di identità in corso di validità;
g. codice fiscale;
h. essere cittadini di uno degli Stati membri dell'Unione Europea, o loro familiari non aventi la cittadinanza di uno Stato membro che siano titolari del diritto di soggiorno o del diritto di soggiorno permanente, ovvero cittadini di Paesi terzi che siano titolari del permesso di soggiorno CE per soggiornanti di lungo periodo o che siano titolari dello status di rifugiato o di protezione sussidiaria (art. 38 D.Lgs. 165/2001 e s.m.i.)
i. titoli di studio posseduti e requisiti specifici di ammissione (laurea - specializzazione - iscrizione Ordine);

b) **requisiti specifici di ammissione di cui al punto d) del bando: Comprovata esperienza nel settore della P.M.A.**;

a. abilitazione all'esercizio della professione;
b. idoneità fisica all'impiego ed alle specifiche mansioni del posto da ricoprire;
c. di non essere stati esclusi dall'elettorato politico attivo e destituiti o dispensati dall'impiego presso una pubblica amministrazione e licenziati per persistente insufficiente rendimento o per aver conseguito l'impiego mediante la produzione di documenti falsi e comunque con mezzi fraudolenti;
d. l'assenza di condanne penali, provvedimenti di interdizione o misure restrittive; in caso positivo devono essere dichiarate le condanne penali riportate e i provvedimenti di interdizione o le misure restrittive applicate ovvero non aver riportato condanne penali e non aver procedimenti penali in corso che comportino ipotesi di inconferibilità;
e. di essere in posizione regolare nei confronti dell'obbligo di leva e di quelli relativi al servizio militare volontario (per i candidati cittadini italiani di sesso maschile nati entro il 31/12/1985);
f. i titoli eventualmente posseduti che danno diritto a fruire della preferenza, a parità di merito, con altri concorrenti;
g. l'eventuale condizione di portatore di handicap, il tipo di ausilio per gli esami e i tempi necessari aggiuntivi (quanto dichiarato dovrà risultare da apposita certificazione, rilasciata dal servizio sanitario ex lege n. 104/92 della A.S.L., che il candidato dovrà presentare il giorno della prima prova d'esame);
h. di aver preso visione del presente bando di avviso pubblico e di sottostare a tutte le condizioni in esso stabilite;
i. di accettare che le modalità di notifica rivenienti dalla procedura selettiva avvengano esclusivamente tramite pubblicazione sul sito Aziendale della ASL consultabile all'indirizzo www.sanita.puglia.it/web/asl-bari – albo pretorio sezione concorsi e avvisi;
j. di autorizzare l'ASL Bari al trattamento e utilizzo dei dati personali di cui al D.Lgs. n. 196/2003;
k. di aver effettuato il versamento del contributo di partecipazione all'avviso **pari a 20,00 euro (venti/00 euro), non rimborsabili.** Il pagamento potrà essere effettuato esclusivamente utilizzando il Portale dei Pagamenti della Regione Puglia: **pagamenti.regione.puglia.it**. Il versamento deve riportare nella

Causale la dicitura: **Avviso Pubblico, per soli titoli, di Dirigente Biologo disciplina Patologia Clinica da assegnare alla UOC PMA della ASL BA**. Il contributo di partecipazione all'avviso dovrà essere versato entro e non oltre i termini di scadenza del presente bando, pena esclusione dalla predetta procedura.

La domanda deve essere datata e sottoscritta dal candidato; **la mancata sottoscrizione determina l'esclusione dall'avviso**.

Non è ammesso alcun riferimento a documentazione esibita per la partecipazione a precedenti avvisi pubblici o comunque esistente agli atti di questa Amministrazione.

Si rammenta che le dichiarazioni mendaci, le falsità negli atti e l'uso di atti falsi sono puniti ai sensi del codice penale e delle norme speciali in materia.

L'Azienda non si assume responsabilità:

1. nel caso in cui i file inviati via PEC in maniera difforme da quanto richiesto nel bando ne impedisca la visione ed il conseguente esame della documentazione.
2. per la dispersione di comunicazioni dipendenti da inesatte indicazioni del recapito da parte del concorrente, oppure da mancata o tardiva comunicazione del cambiamento dell'indirizzo indicato nella domanda, né per eventuali disguidi postali o comunque imputabili a fatto di terzi, a caso fortuito o forza maggiore che comportino ritardo nella presentazione della domanda rispetto ai termini previsti nel presente bando;

DOCUMENTAZIONE DA ALLEGARE ALLA DOMANDA

Ai sensi dell'Art. 15, comma 1 della Legge 12/11/2011 n. 183, questa Azienda non potrà accettare certificazioni rilasciate dalle PP.AA. in ordine a stati, qualità personali e fatti del candidato, che quindi devono essere autocertificati dal cittadino ai sensi degli Artt. 46 e 47 del D.P.R. 445/2000.
Pertanto alla domanda di partecipazione **(*Allegato A)*** i concorrenti dovranno allegare:

1) curriculum formativo e professionale, datato e firmato, redatto in carta semplice, debitamente documentato e autocertificato nei modi di legge. Il curriculum formativo e professionale, qualora non reso con finalità di autocertificazione o non formalmente documentato, ha unicamente uno scopo informativo e, pertanto, non produce attribuzione di alcun punteggio.
2) copia fotostatica di documento di riconoscimento in corso di validità, **pena la non ammissione.**
3) Ricevuta di pagamento del contributo di partecipazione all'avviso pari a € 20,00 (**non rimborsabile**) **da effettuarsi entro i termini di scadenza del bando.**
   Il pagamento potrà essere effettuato esclusivamente utilizzando il Portale dei Pagamenti della Regione Puglia: **pagamenti.regione.puglia.it** Il versamento deve riportare nella Causale la dicitura: **Avviso Pubblico, per soli titoli, di Dirigente Biologo disciplina Patologia Clinica da assegnare alla UOC PMA della ASL BA.**
   In mancanza della ricevuta di pagamento nei modi richiesti il candidato non sarà ammesso alla procedura selettiva.

Per consentire la corretta valutazione la dichiarazione resa dal candidato, in quanto sostitutiva a tutti gli effetti della certificazione, deve contenere tutti gli elementi contenuti nel certificato sostitutivo. L'omissione anche di un solo elemento comporta la non valutazione di quanto autocertificato.

Si rammenta che l'Amministrazione può effettuare, anche a campione, idonei controlli sulla veridicità del contenuto delle dichiarazioni sostitutive ricevute e che, oltre alla decadenza dell'interessato dai benefici eventualmente conseguiti sulla base di dichiarazione non veritiera, sono applicabili le sanzioni penali previste per le ipotesi di falsità in atti e dichiarazioni mendaci, ai sensi della L. n. 183/2011.

AMMISSIONE DEI CANDIDATI

L'ammissibilità, ovvero la non ammissibilità dei candidati alla procedura oggetto del presente avviso, è deliberata con provvedimento motivato dal Direttore Generale f.f. dell'Azienda.
Per quanto concerne il possesso **del requisito specifico di cui al punto d)**, del presente bando l'ufficio preposto si avvarrà della collaborazione di un esperto in materia per valutare l'esperienza acquisita nel settore della PMA.
La pubblicazione sul sito web aziendale della deliberazione di ammissione/non ammissione dei candidati avrà valore di notifica a tutti gli effetti per gli interessati.

COLLOQUIO

La Commissione procederà all'accertamento della qualificazione professionale e delle competenze degli aspiranti, sulla base di un colloquio diretto a verificare le capacità professionali di cui al punto d) - requisiti di ammissione – del bando.

Per il colloquio si dispone di 20 punti. Il colloquio si intende superato con una valutazione di almeno 14/20.

GRADUATORIA

La Commissione Esaminatrice formulerà la graduatoria finale di merito dei candidati idonei sulla base della valutazione del colloquio.
La graduatoria finale di merito sarà formulata secondo l'ordine dei punteggi ottenuti dai candidati.
Se due o più candidati ottengono, a conclusione delle operazioni di valutazione dei titoli, pari punteggio, sarà preferito il candidato più giovane di età, come disposto dalla legge.
Il Direttore Generale f.f., riconosciuta la regolarità degli atti relativi alla procedura in argomento li approva, con propria Deliberazione.

La pubblicazione della deliberazione di approvazione della graduatoria finale di merito sul sito web aziendale, sarà considerata notifica ufficiale a tutti i partecipanti.

CONFERIMENTO DELL'INCARICO

Il Direttore Generale f.f. procederà al conferimento degli incarichi seguendo l'ordine della graduatoria mediante stipula del contratto individuale di lavoro a tempo determinato nel quale saranno previste le modalità e condizioni che regoleranno il rapporto di lavoro e indicata la data di presa servizio, previa presentazione, entro 30 gg., della documentazione prevista.
Gli effetti economici decorrono dalla data di effettiva presa di servizio.
Scaduto inutilmente il termine assegnato per la sottoscrizione del contratto, l'Azienda comunica di non dar luogo allo stesso.
L'incaricato che, senza giustificato motivo, non assumerà servizio nel termine stabilito dall'amministrazione sarà dichiarato decaduto dall'incarico.
E' in ogni modo condizione risolutiva del contratto in qualsiasi momento senza obbligo di preavviso, la presentazione di documenti falsi o viziati da invalidità non sanabile.
Tutte le notifiche relative al presente avviso ai candidati saranno effettuate esclusivamente a mezzo pec.

RAPPORTO DI LAVORO

Il contratto a tempo determinato stipulato pone in essere un rapporto di lavoro subordinato esclusivo/non esclusivo.
Il rapporto di lavoro avrà durata conforme alle esigenze aziendali.

Il trattamento giuridico ed economico è determinato sulla base dei criteri stabiliti nei contratti collettivi della dirigenza del S.S.N. – dell'Area Sanità.
Con l'accettazione dell'incarico e la firma del contratto vengono implicitamente accettate, da parte dei vincitori, tutte le norme che disciplinano e disciplineranno lo stato giuridico ed economico del personale dirigenziale del S.S.N.

TRATTAMENTO DEI DATI PERSONALI

Ai sensi dell'art. 13 del Codice in materia di protezione dei dati personali (decreto legislativo 30 giugno 2003, n. 196), si informano i candidati che il trattamento dei dati personali da essi forniti in sede di partecipazione all'avviso o comunque acquisiti a tal fine dall' AZIENDA SANITARIA PROVINCIALE DI BARI è finalizzato unicamente all'espletamento delle attività concorsuali o selettive ed avverrà a cura delle persone preposte al procedimento concorsuale o selettivo, anche da parte della commissione esaminatrice, presso l'ufficio preposto dall'Azienda (Area Gestione Risorse Umane), con l'utilizzo di procedure anche informatizzate, nei modi e nei limiti necessari per perseguire le predette finalità, anche in caso di eventuale comunicazione a terzi. Il conferimento di tali dati è necessario per valutare i requisiti di partecipazione e il possesso di titoli e la loro mancata indicazione può precludere tale valutazione.

Ai candidati sono riconosciuti i diritti di cui all'art. 7 del citato Codice (D.lgs. n. 196/2003), in particolare, il diritto di accedere ai propri dati personali, di chiederne la rettifica, l'aggiornamento e la cancellazione, se incompleti, erronei o raccolti in violazione della Legge, nonché di opporsi al loro trattamento per motivi legittimi rivolgendo le richieste al Direttore Area Gestione Risorse Umane.

NORME FINALI

Per tutto quanto non previsto si fa riferimento alla normativa contrattuale ed a quella vigente in materia.

Con la partecipazione al presente avviso è implicita da parte dei concorrenti l'accettazione, senza riserve, di tutte le disposizioni contenute nel bando stesso.

Il Direttore Generale f.f. si riserva, comunque, la facoltà di modificare, prorogare, sospendere o revocare il presente bando, per legittimi ed insindacabili motivi, senza l'obbligo di comunicarli e senza che i concorrenti possano accampare pretese o diritti di sorta anche in caso di presentazione delle domande.

Per ottenere informazioni riguardanti l'avviso, i requisiti per partecipare e quant'altro non sia legato alla compilazione della domanda, gli aspiranti potranno rivolgersi all'Azienda ASL BA - Area Gestione Risorse Umane - Ufficio Concorsi – Lungomare Starita, 6 - 70132 Bari – nelle ore di ricevimento dell'Ufficio (martedì e giovedì dalle 11:00 alle 13:00 e dalle 15:30 alle 17:30), oppure potranno consultare il sito Internet: www.sanita.puglia.it/web/asl-bari - sezione "Albo Pretorio" – Concorsi e Avvisi.
Per quanto non previsto dal presente bando, valgono le norme di legge.

PUBBLICITÀ

Il Presente Avviso è pubblicato sul Bollettino Ufficiale della Regione Puglia e sul sito web dell'ASL BA, quale allegato al provvedimento deliberativo.

Il Direttore Generale f.f.
Luigi FRUSCIO

Allegato A

FAC - SIMILE DI DOMANDA
Al Direttore Generale f.f. della ASL BA
Lungomare Starita, 6
70132 Bari

OGGETTO: Richiesta di partecipazione all'Avviso Pubblico, per soli titoli, per la formulazione di graduatoria per il conferimento di incarichi a tempo determinato e/o di sostituzione di Dirigente Biologo disciplina Patologia Clinica, con comprovata esperienza del settore della PMA, da assegnare alla UOC Fisiopatologia della Riproduzione Umana e PMA della ASL BA.

Il/la sottoscritto/a_____chiede di essere ammesso/a all'Avviso di cui all'oggetto.

A tal fine, ai sensi degli Artt. 46 e 47 del D.P.R. 445/00, nonché consapevole, secondo quanto previsto dall'Art. 76 del D.P.R. n. 445/00, della responsabilità penale cui può andare incontro in caso di dichiarazioni non veritiere, di formazione o uso di atti falsi, dichiara quanto segue:

1. di essere nato/a a _____ il _____;
2. di essere residente in _____ Prov. _____ CAP _____
   Via _____ n. _____;
3. CODICE FISCALE _____;
4. di essere in possesso della cittadinanza italiana o di uno dei paesi dell'Unione Europea;
5. di essere iscritto nelle liste elettorali del Comune di_____(1);
6. di godere dei diritti civili e politici;
7. di non aver riportato condanne penali e di non aver procedimenti penali in corso(2);
8. di essere in possesso del Diploma di Laurea in _____
   conseguito presso l'Università degli Studi di_____ in data _____;
9. di essere in possesso della seguente specializzazione_____ conseguita presso l'Università degli Studi di_____ in data _____;
10. di essere in possesso di comprovata esperienza nel settore della P.M.A.;
11. di essere iscritto all'Ordine dei Biologi di_____;
12. di essere nei riguardi degli obblighi militari nella posizione di_____(3)(per i soggetti nati entro il 31/12/1985)
13. di avere/non avere prestato servizio presso Pubbliche Amministrazioni (4);
14. di non essere stato destituito o dispensato o licenziato dall'impiego presso una pubblica amministrazione e di non essere stato dichiarato decaduto dall'impiego presso una pubblica amministrazione per averlo conseguito mediante produzione di documenti falsi o viziati da invalidità non sanabili, ovvero di essere cessato dal servizio presso una pubblica amministrazione per il seguente motivo_____;
15. di autorizzare l'Azienda al trattamento dei dati personali forniti, finalizzato agli adempimenti connessi all'espletamento della procedura concorsuale, ai sensi della Legge 30/12/2003 n. 196;
16. di accettare tutte le clausole previste dal bando.

Chiede, inoltre, che ogni comunicazione relativa al presente AVVISO deve essere fatta al seguente indirizzo:

Via_____ n _____ Città _____ Prov. _____ CAP _____

Tel. n. _____ Indirizzo E-Mail/Pec _____, impegnandosi a comunicare le eventuali variazioni successive e riconoscendo che l'Amministrazione non assume alcuna responsabilità in caso di irreperibilità del destinatario.

Il/La sottoscritto/a _____ dichiara, altresì, di essere a conoscenza che in caso di dichiarazioni mendaci decadrà dai benefici conseguenti al provvedimento emanato sulla base delle dichiarazioni non veritiere.

Data_____ **FIRMA**

1) In caso di non iscrizione o di avvenuta cancellazione dalle liste elettorali, indicarne i motivi;
2) In caso contrario indicare le condanne penali riportate o procedimenti penali pendenti;
3) Per la valutazione del servizio militare ai sensi della legge 958/86 indicare la posizione ed il servizio attestati nel foglio matricolare;
4) Indicare le cause della eventuale risoluzione dei rapporti di impiego;

ASL BA

Avviso Pubblico, per soli titoli, per la formulazione di una graduatoria dalla quale attingere per il conferimento di incarichi a tempo determinato e/o di sostituzione di Dirigente Medico disciplina Neurochirurgia.

IL DIRETTORE GENERALE f.f.

In esecuzione della propria Deliberazione n**. 1875** del **17.09.2024,** indice il presente Avviso Pubblico, per soli titoli, per la formulazione di una graduatoria dalla quale attingere per il conferimento di incarichi a tempo determinato e/o di sostituzione di Dirigente Medico disciplina Neurochirurgia.

Il presente avviso è indetto ed espletato in conformità alle:
- disposizioni di cui al D.P.R. 483/97;
- disposizioni di cui alla Legge 10/04/91 n. 125 e D.Lgs. n. 198/2006, che garantiscono pari opportunità tra uomini e donne per l'accesso al lavoro;
- disposizioni di cui all'art. 35 del D. L.gs 165/2001 e s.m.i.

Il trattamento giuridico ed economico è regolato e stabilito dalle norme legislative e contrattuali vigenti per il personale dell'Area Sanità.

REQUISITI DI AMMISSIONE

Possono partecipare all'avviso coloro che sono in possesso dei seguenti requisiti alla data di scadenza del presente bando:

SPECIFICI

a) Laurea in Medicina e Chirurgia;

b) Specializzazione nella disciplina di Neurochirurgia.

c) Iscrizione all'albo professionale dell'Ordine dei Medici. L'iscrizione al corrispondente albo professionale di uno dei Paesi dell'Unione europea, ove prevista, consente la partecipazione al concorso, fermo restando l'obbligo dell'iscrizione all'albo in Italia prima dell'assunzione in servizio.

REQUISITI GENERALI

a) Essere cittadini di uno degli Stati membri dell'Unione Europea, o loro familiari non aventi la cittadinanza di uno Stato membro che siano titolari del diritto di soggiorno o del diritto di soggiorno permanente, ovvero cittadini di Paesi terzi che siano titolari del permesso di soggiorno CE per soggiornanti di lungo periodo o che siano titolari dello status di rifugiato o di protezione sussidiaria (art. 38 D.Lgs. 165/2001 e s.m.i.);
b) idoneità fisica all'impiego senza limitazioni, nell'osservanza di quanto previsto dall'art. 26 del d.lgs n. 106/2009. L'accertamento della idoneità fisica all'impiego, tenuto conto delle norme in materia di categorie protette, sarà effettuato, a cura dell'Azienda, prima dell'immissione in servizio, fatta salva l'osservanza di disposizioni derogatorie;
c) Godimento dei diritti politici anche negli Stati di appartenenza o provenienza;
d) Non avere riportato condanne penali e non avere procedimenti penali in corso che impediscano, ai sensi delle vigenti disposizioni in materia, la costituzione di rapporto di impiego con la Pubblica Amministrazione;
e) Non essere stati destituiti o dispensati dall'impiego presso una pubblica amministrazione per persistente insufficiente rendimento, ovvero non essere stati dichiarati decaduti dall'impiego.

Ai sensi dell'art. 49 e 50 del D.P.R. 31.08.1999, n. 394 e s.m.i., i titoli accademici di studio conseguiti all'estero,

devono essere corredati dal decreto di riconoscimento rilasciato dal Ministero della Salute Italiano ed il candidato deve risultare abilitato ad esercitare in Italia la professione.

La partecipazione alla procedura selettiva non è soggetta a limiti di età, ex L. n. 127/97, fermi restando quelli previsti per il collocamento a riposo.

I requisiti prescritti, devono essere posseduti alla data di scadenza del termine stabilito nel presente bando per la presentazione della domanda di ammissione, ed il difetto anche di un solo requisito comporta l'esclusione.

MODALITA' E TERMINI DI PRESENTAZIONE DELLE DOMANDE

Le domande di partecipazione all'Avviso, redatte in carta semplice, indirizzate al DIRETTORE GENERALE F.F. - ASL BA – Lungomare Starita, 6 - 70132 BARI, devono essere inviate entro il 15° giorno successivo a quello della data di pubblicazione del presente bando sul Bollettino Ufficiale della Regione Puglia al seguente indirizzo di posta elettronica certificata ***agruconcorsi.aslbari@pec.rupar.puglia.it*** ***recante nell'oggetto il codice***: ***"NEUROCH24"***

La validità dell'istanza è subordinata all'utilizzo da parte del candidato di un indirizzo di posta elettronica certificata (PEC) esclusivamente personale, pena esclusione, non sarà pertanto ritenuta ammissibile la domanda inviata da un indirizzo di posta elettronica semplice/ordinaria.
L'invio deve avvenire in un'unica spedizione, (non superiore a 20MB) con i seguenti allegati solo in formato **PDF (pena la non ammissione)**:

- domanda
- elenco dei documenti
- cartella con tutta la documentazione
- copia fotostatica del documento di riconoscimento

La domanda di partecipazione all'avviso dovrà arrecare la firma autografa ovvero digitale. La validità della trasmissione e ricezione del messaggio di posta elettronica certificata è attestata, rispettivamente, dalla ricevuta di accettazione e dalla ricevuta di avvenuta consegna. Le istanze e le dichiarazioni inviate per via telematica sono valide se effettuate secondo quanto previsto dal D.L.gvo 235/10 (codice dell'Amministrazione digitale), anche se indirizzata alla PEC del protocollo Aziendale.

Escluso ogni altra forma di presentazione o di trasmissione della domanda pena la non ammissione.

Si rende noto che, le domande inviate prima della pubblicazione del presente bando nel Bollettino Ufficiale della Regione Puglia e quelle inviate dopo la scadenza del suddetto termine, non saranno prese in considerazione;

Nella domanda di ammissione, datata e firmata, redatta secondo lo schema esemplificativo di cui ***all'Allegato "A",*** sotto forma di autocertificazione, l'aspirante deve dichiarare sotto la propria responsabilità, ai sensi degli artt. 46 e 47 D.P.R. n. 445/00, e s.m.i., consapevole delle sanzioni penali previste dall'art. 76 D.P.R. n. 445/00, e s.m.i., nel caso di mendaci dichiarazioni, falsità negli atti, uso o esibizione di atti falsi o contenenti dati non più rispondenti a verità, nonché della decadenza dai benefici conseguenti al provvedimento eventualmente emanato sulla base della dichiarazione non veritiera, qualora dal controllo effettuato emerga la non veridicità del contenuto di taluna, quanto segue:

a) Procedura selettiva alla quale intendono partecipare;
b) cognome e nome;
c) luogo e data di nascita;

d) residenza e/o recapito cui inviare le eventuali comunicazioni relative all'avviso;
e) **indirizzo di posta elettronica certificata alla quale questa Amministrazione potrà inviare ogni comunicazione finalizzata all'assunzione;**
f) numero di un documento di identità in corso di validità;
g) codice fiscale;
h) essere cittadini di uno degli Stati membri dell'Unione Europea, o loro familiari non aventi la cittadinanza di uno Stato membro che siano titolari del diritto di soggiorno o del diritto di soggiorno permanente, ovvero cittadini di Paesi terzi che siano titolari del permesso di soggiorno CE per soggiornanti di lungo periodo o che siano titolari dello status di rifugiato o di protezione sussidiaria (art. 38 D.Lgs. 165/2001 e s.m.i.)
i) titoli di studio posseduti e requisiti specifici di ammissione (laurea - specializzazione - iscrizione Ordine);
j) di essere in possesso della specializzazione di Neurochirurgia;
k) abilitazione all'esercizio della professione;
l) idoneità fisica all'impiego ed alle specifiche mansioni del posto da ricoprire;
m) di non essere stati esclusi dall'elettorato politico attivo e destituiti o dispensati dall'impiego presso una pubblica amministrazione e licenziati per persistente insufficiente rendimento o per aver conseguito l'impiego mediante la produzione di documenti falsi e comunque con mezzi fraudolenti;
n) l'assenza di condanne penali, provvedimenti di interdizione o misure restrittive; in caso positivo devono essere dichiarate le condanne penali riportate e i provvedimenti di interdizione o le misure restrittive applicate ovvero non aver riportato condanne penali e non aver procedimenti penali in corso che comportino ipotesi di inconferibilità;
o) di essere in posizione regolare nei confronti dell'obbligo di leva e di quelli relativi al servizio militare volontario (per i candidati cittadini italiani di sesso maschile nati entro il 31/12/1985);
p) i titoli eventualmente posseduti che danno diritto a fruire della preferenza, a parità di merito, con altri concorrenti;
q) l'eventuale condizione di portatore di handicap, il tipo di ausilio per gli esami e i tempi necessari aggiuntivi (quanto dichiarato dovrà risultare da apposita certificazione, rilasciata dal servizio sanitario ex lege n. 104/92 della A.S.L., che il candidato dovrà presentare il giorno della prima prova d'esame);
r) di aver preso visione del presente bando di avviso pubblico e di sottostare a tutte le condizioni in esso stabilite;
s) di accettare che le modalità di notifica rivenienti dalla procedura selettiva avvengano esclusivamente tramite pubblicazione sul sito Aziendale della ASL consultabile all'indirizzo www.sanita.puglia.it/web/asl-bari – albo pretorio sezione concorsi e avvisi;
t) di autorizzare l'ASL Bari al trattamento e utilizzo dei dati personali di cui al D.Lgs. n. 196/2003;
u) di aver effettuato il versamento del contributo di partecipazione all'avviso **pari a 20,00 euro (venti/00 euro), non rimborsabili.**
Il pagamento potrà essere effettuato esclusivamente utilizzando il Portale dei Pagamenti della Regione Puglia: **pagamenti.regione.puglia.it**. Il versamento deve riportare nella Causale la dicitura: Avviso Pubblico, per soli titoli, di Dirigente Medico disciplina Neurochirurgia. Il contributo di partecipazione all'avviso dovrà essere versato entro e non oltre i termini di scadenza del presente bando, pena esclusione dalla predetta procedura.

La domanda deve essere datata e sottoscritta dal candidato; **la mancata sottoscrizione determina l'esclusione dall'avviso**.

Non è ammesso alcun riferimento a documentazione esibita per la partecipazione a precedenti avvisi pubblici o comunque esistente agli atti di questa Amministrazione.

Si rammenta che le dichiarazioni mendaci, le falsità negli atti e l'uso di atti falsi sono puniti ai sensi del codice penale e delle norme speciali in materia.

L'Azienda non si assume responsabilità:

1. nel caso in cui i file inviati via PEC in maniera difforme da quanto richiesto nel bando ne impedisca la visione ed il conseguente esame della documentazione.
2. per la dispersione di comunicazioni dipendenti da inesatte indicazioni del recapito da parte del concorrente, oppure da mancata o tardiva comunicazione del cambiamento dell'indirizzo indicato nella domanda, né per eventuali disguidi postali o comunque imputabili a fatto di terzi, a caso fortuito o forza maggiore che comportino ritardo nella presentazione della domanda rispetto ai termini previsti nel presente bando;

DOCUMENTAZIONE DA ALLEGARE ALLA DOMANDA

Ai sensi dell'Art. 15, comma 1 della Legge 12/11/2011 n. 183, questa Azienda non potrà accettare certificazioni rilasciate dalle PP.AA. in ordine a stati, qualità personali e fatti del candidato, che quindi devono essere autocertificati dal cittadino ai sensi degli Artt. 46 e 47 del D.P.R. 445/2000.
Pertanto alla domanda di partecipazione **(*Allegato A)*** i concorrenti dovranno allegare:

1) dichiarazione sostitutiva di certificazione ***(Allegato B)*** ai sensi dell'Art. 46 del D.P.R. 445/2000, relativa ai titoli di studio conseguiti e ad eventuali docenze svolte. Per gli incarichi di docenza conferiti da Enti Pubblici si dovrà specificare: **denominazione dell'Ente** che ha conferito l'incarico, **materia** oggetto della docenza e **ore** effettive di lezione svolte.

2) dichiarazione sostitutiva dell'atto di notorietà ***(Allegato C)*** ai sensi dell'Art. 47 del D.P.R. 445/2000, relativa ai servizi prestati nel profilo e nella categoria presso Enti pubblici, Enti privati accreditati con il S.S.N., Aziende private non accreditate con il S.S.N. La dichiarazione deve contenere l'esatta **denominazione dell'Ente** presso cui il servizio è stato prestato (se trattasi di Enti non compresi nel SSN deve essere precisato se l'Ente è pubblico, privato, accreditato e se convenzionato con il SSN), **il profilo professionale,** l'esatta **decorrenza della durata del rapporto di lavoro (**indicando il giorno, il mese e l'anno di inizio e di cessazione, nonché le eventuali interruzioni per aspettativa senza assegni), la **natura giuridica del rapporto di lavoro (**se subordinato a tempo indeterminato, determinato, libero professionale, convenzione, co.co.co., co.co.pro. ecc.), la **durata oraria settimanale** (specificando se a tempo pieno o a tempo parziale e, in tale ultima ipotesi, indicando la percentuale di part-time).

3) Eventuali lavori scientifici (articoli, pubblicazioni, comunicazioni, abstracts, poster, ecc.), che devono essere editi a stampa, devono essere necessariamente prodotti nel testo integrale in originale o in copia autenticata ai sensi di legge, ovvero in semplice copia fotostatica tratta dagli originali pubblicati dichiarata conforme all'originale dal candidato. Se solo dichiarati non saranno valutati. Qualora vengano prodotte in fotocopia, il candidato deve allegare dichiarazione sostitutiva di notorietà nella quale dichiara la conformità della fotocopia all'originale (ai sensi degli Artt. 19 e 47 del D.P.R. 445/2000) ed allegare copia di un documento d'identità in corso di validità, **pena la non valutazione**. Di tali lavori scientifici deve essere prodotto elenco dettagliato, con numerazione progressiva in relazione al corrispondente documento e con indicazione della relativa forma originale o autenticata.

4) Eventuali eventi formativi frequentati (corsi, convegni, seminari, master ecc.). Qualora presentati con dichiarazione sostitutiva di certificazione (***Allegato B)*** ai sensi dell'Art. 46 del D.P.R. 445/2000, devono indicare **la durata, il luogo, l'organizzatore e l'argomento** dell'evento formativo. Se prodotti in fotocopia, il candidato deve allegare dichiarazione sostitutiva di notorietà ***(Allegato C)*** nella quale dichiara la conformità della fotocopia all'originale (ai sensi degli Artt. 19 e 47 del D.P.R. 445/2000) ed allegare copia di un documento d'identità in corso di validità, **pena la non valutazione**.

5) curriculum formativo e professionale, datato e firmato, redatto in carta semplice, debitamente documentato e autocertificato nei modi di legge. Il curriculum formativo e professionale, qualora non reso con finalità di autocertificazione o non formalmente documentato, ha unicamente uno scopo informativo e, pertanto, non produce attribuzione di alcun punteggio.

6) copia fotostatica di documento di riconoscimento in corso di validità, **pena la non ammissione.**

7) Elenco, datato e firmato, dei documenti e dei titoli presentati.

8) Ricevuta di pagamento del contributo di partecipazione all'avviso pari a € 20,00 (**non rimborsabile**) **da effettuarsi entro i termini di scadenza del bando.**

Il pagamento potrà essere effettuato esclusivamente utilizzando il Portale dei Pagamenti della Regione Puglia: **pagamenti.regione.puglia.it** Il versamento deve riportare nella Causale la dicitura: **Avviso Pubblico, per soli titoli, di Dirigente Medico disciplina Neurochirurgia.**
In mancanza della ricevuta di pagamento nei modi richiesti il candidato non sarà ammesso alla procedura selettiva.

Per consentire la corretta valutazione dei titoli, la dichiarazione resa dal candidato, in quanto sostitutiva a tutti gli effetti della certificazione, deve contenere tutti gli elementi contenuti nel certificato sostitutivo. L'omissione anche di un solo elemento comporta la non valutazione del titolo autocertificato.

Si rammenta che l'Amministrazione può effettuare, anche a campione, idonei controlli sulla veridicità del contenuto delle dichiarazioni sostitutive ricevute e che, oltre alla decadenza dell'interessato dai benefici eventualmente conseguiti sulla base di dichiarazione non veritiera, sono applicabili le sanzioni penali previste per le ipotesi di falsità in atti e dichiarazioni mendaci, ai sensi della L. n. 183/2011.

AMMISSIONE DEI CANDIDATI

L'ammissibilità, ovvero la non ammissibilità dei candidati alla procedura oggetto del presente avviso, è deliberata con provvedimento motivato dal Direttore Generale f.f. dell'Azienda.
La pubblicazione sul sito web aziendale della deliberazione di ammissione/non ammissione dei candidati avrà valore di notifica a tutti gli effetti per gli interessati.

MODALITÀ DI ESPLETAMENTO DELLA SELEZIONE

Una Commissione di esperti nella materia, nominata dal Direttore Generale f.f., procederà alla formulazione della graduatoria di merito sulla base della valutazione dei titoli, del curriculum con i criteri previsti dal D.P.R. 483/97.

La Commissione disporrà, complessivamente, di **20** punti.

Nella valutazione dei titoli la Commissione, si atterrà ai principi stabiliti dagli artt. 11, 20, 21, 22, 23 e 35 del DPR 10.12.1997 n. 483, ed in particolare i punti per la valutazione dei titoli sono così ripartiti:

- Titoli di carriera - massimo punti **10**
- Titoli accademici, di studio - massimo punti **3**
- Pubblicazioni e titoli scientifici - massimo punti **3**
- Curriculum formativo e professionale - massimo punti **4**

GRADUATORIA

La Commissione Esaminatrice, conclusa la procedura selettiva, sulla base della valutazione dei titoli formulerà:

- una graduatoria **finale di merito,** secondo l'ordine dei punteggi ottenuti da ciascun candidato, con l'osservanza, a parità di punti, previste dall'art. 5 del DPR 487/94 e s.m.i.;

Il Direttore Generale f.f., riconosciuta la regolarità degli atti relativi alla procedura in argomento li approva, con propria Deliberazione.
La pubblicazione della deliberazione di approvazione della graduatoria finale di merito sul sito web aziendale, sarà considerata notifica ufficiale a tutti i partecipanti.

CONFERIMENTO DELL'INCARICO

Il Direttore Generale f.f. procederà al conferimento degli incarichi seguendo l'ordine della graduatoria mediante

stipula del contratto individuale di lavoro a tempo determinato nel quale saranno previste le modalità e condizioni che regoleranno il rapporto di lavoro e indicata la data di presa servizio, previa presentazione, entro 30 gg., della documentazione prevista.
Gli effetti economici decorrono dalla data di effettiva presa di servizio.
Scaduto inutilmente il termine assegnato per la sottoscrizione del contratto, l'Azienda comunica di non dar luogo allo stesso.
L'incaricato che, senza giustificato motivo, non assumerà servizio nel termine stabilito dall'amministrazione sarà dichiarato decaduto dall'incarico.
E' in ogni modo condizione risolutiva del contratto in qualsiasi momento senza obbligo di preavviso, la presentazione di documenti falsi o viziati da invalidità non sanabile.

RAPPORTO DI LAVORO

Il contratto a tempo determinato stipulato pone in essere un rapporto di lavoro subordinato esclusivo/non esclusivo.
Il rapporto di lavoro avrà durata conforme alle esigenze aziendali.
Il trattamento giuridico ed economico è determinato sulla base dei criteri stabiliti nei contratti collettivi della dirigenza del S.S.N. – dell'Area Sanità.
Con l'accettazione dell'incarico e la firma del contratto vengono implicitamente accettate, da parte dei vincitori, tutte le norme che disciplinano e disciplineranno lo stato giuridico ed economico del personale dirigenziale del S.S.N.

TRATTAMENTO DEI DATI PERSONALI

Ai sensi dell'art. 13 del Codice in materia di protezione dei dati personali (decreto legislativo 30 giugno 2003, n. 196), si informano i candidati che il trattamento dei dati personali da essi forniti in sede di partecipazione all'avviso o comunque acquisiti a tal fine dall' AZIENDA SANITARIA PROVINCIALE DI BARI è finalizzato unicamente all'espletamento delle attività concorsuali o selettive ed avverrà a cura delle persone preposte al procedimento concorsuale o selettivo, anche da parte della commissione esaminatrice, presso l'ufficio preposto dall'Azienda (Area Gestione Risorse Umane), con l'utilizzo di procedure anche informatizzate, nei modi e nei limiti necessari per perseguire le predette finalità, anche in caso di eventuale comunicazione a terzi. Il conferimento di tali dati è necessario per valutare i requisiti di partecipazione e il possesso di titoli e la loro mancata indicazione può precludere tale valutazione.

Ai candidati sono riconosciuti i diritti di cui all'art. 7 del citato Codice (D.lgs. n. 196/2003), in particolare, il diritto di accedere ai propri dati personali, di chiederne la rettifica, l'aggiornamento e la cancellazione, se incompleti, erronei o raccolti in violazione della Legge, nonché di opporsi al loro trattamento per motivi legittimi rivolgendo le richieste al Direttore Area Gestione Risorse Umane.

NORME FINALI

Per tutto quanto non previsto si fa riferimento alla normativa contrattuale ed a quella vigente in materia.

Con la partecipazione al presente avviso è implicita da parte dei concorrenti l'accettazione, senza riserve, di tutte le disposizioni contenute nel bando stesso.

Il Direttore Generale f.f. si riserva, comunque, la facoltà di modificare, prorogare, sospendere o revocare il presente bando, per legittimi ed insindacabili motivi, senza l'obbligo di comunicarli e senza che i concorrenti possano accampare pretese o diritti di sorta anche in caso di presentazione delle domande.

Per ottenere informazioni riguardanti l'avviso, i requisiti per partecipare e quant'altro non sia legato alla

compilazione della domanda, gli aspiranti potranno rivolgersi all'Azienda ASL BA - Area Gestione Risorse Umane - Ufficio Concorsi – Lungomare Starita, 6 - 70132 Bari – nelle ore di ricevimento dell'Ufficio (martedì e giovedì dalle 11:00 alle 13:00 e dalle 15:30 alle 17:30), oppure potranno consultare il sito Internet: www.sanita.puglia.it/web/asl-bari - sezione "Albo Pretorio" – Concorsi e Avvisi.
Per quanto non previsto dal presente bando, valgono le norme di legge.

PUBBLICITÀ

Il Presente Avviso è pubblicato sul Bollettino Ufficiale della Regione Puglia e sul sito web dell'ASL BA, quale allegato al provvedimento deliberativo.

Il Direttore Generale f.f.
Luigi FRUSCIO

Allegato A

FAC - SIMILE DI DOMANDA

Al Direttore Generale f.f. della ASL BA
Lungomare Starita, 6
70132 Bari

OGGETTO: Richiesta di partecipazione all'Avviso Pubblico, per soli titoli, per la formulazione di graduatoria per il conferimento di incarichi a tempo determinato e/o di sostituzione di Dirigente Medico disciplina Neurochirurgia.

Il/la sottoscritto/a_____chiede di essere ammesso/a all'Avviso di cui all'oggetto.

A tal fine, ai sensi degli Artt. 46 e 47 del D.P.R. 445/00, nonché consapevole, secondo quanto previsto dall'Art. 76 del D.P.R. n. 445/00, della responsabilità penale cui può andare incontro in caso di dichiarazioni non veritiere, di formazione o uso di atti falsi, dichiara quanto segue:

1. di essere nato/a a _____ il _____;
2. di essere residente in _____ Prov. _____ CAP _____
   Via _____ n. _____;
3. CODICE FISCALE _____;
4. di essere in possesso della cittadinanza italiana o di uno dei paesi dell'Unione Europea;
5. di essere iscritto nelle liste elettorali del Comune di_____(1);
6. di godere dei diritti civili e politici;
7. di non aver riportato condanne penali e di non aver procedimenti penali in corso(2);
8. di essere in possesso del Diploma di Laurea in _____
   conseguito presso l'Università degli Studi di_____ in data _____;
9. di essere in possesso della seguente specializzazione_____ conseguita presso l'Università degli Studi di_____ in data _____;
10. di essere iscritto all'Ordine dei Medici della Provincia di_____;
11. di essere nei riguardi degli obblighi militari nella posizione di_____(3)(per i soggetti nati entro il 31/12/1985)
12. di avere/non avere prestato servizio presso Pubbliche Amministrazioni (4);
13. di non essere stato destituito o dispensato o licenziato dall'impiego presso una pubblica amministrazione e di non essere stato dichiarato decaduto dall'impiego presso una pubblica amministrazione per averlo conseguito mediante produzione di documenti falsi o viziati da invalidità non sanabili, ovvero di essere cessato dal servizio presso una pubblica amministrazione per il seguente motivo_____;
14. di autorizzare l'Azienda al trattamento dei dati personali forniti, finalizzato agli adempimenti connessi all'espletamento della procedura concorsuale, ai sensi della Legge 30/12/2003 n. 196;
15. di accettare tutte le clausole previste dal bando.

Chiede, inoltre, che ogni comunicazione relativa al presente AVVISO deve essere fatta al seguente indirizzo:

Via_____ n _____ Città _____ Prov. _____ CAP _____

Tel. n. _____ Indirizzo E-Mail/Pec _____, impegnandosi a comunicare le eventuali variazioni successive e riconoscendo che l'Amministrazione non assume alcuna responsabilità in caso di irreperibilità del destinatario.

Il/La sottoscritto/a _____ dichiara, altresì, di essere a conoscenza che in caso di dichiarazioni mendaci decadrà dai benefici conseguenti al provvedimento emanato sulla base delle dichiarazioni non veritiere.

Data_____ **FIRMA**

1) In caso di non iscrizione o di avvenuta cancellazione dalle liste elettorali, indicarne i motivi;
2) In caso contrario indicare le condanne penali riportate o procedimenti penali pendenti;
3) Per la valutazione del servizio militare ai sensi della legge 958/86 indicare la posizione ed il servizio attestati nel foglio matricolare;
4) Indicare le cause della eventuale risoluzione dei rapporti di impiego;

Allegato B

DICHIARAZIONE SOSTITUTIVA DI CERTIFICAZIONE
(Artt. 46 del DPR n. 445/2000 – allegare fotocopia di valido documento di riconoscimento)

Il/la sottoscritto/a _____ nato/a a_____ il _____ residente in _____ Prov. _____ CAP _____

Via _____N. _____

consapevole, secondo quanto prescritto dall'Art. 76 del D.P.R. n. 445/2000, della responsabilità penale cui può andare incontro in caso di dichiarazioni mendaci, falsità negli atti ed uso di atti falsi, nonché di quanto stabilito dall'art. 75 del D.P.R. 28.12.2000, n. 445, in caso di dichiarazioni non veritiere

DICHIARA

Sotto la propria responsabilità quanto segue: (barrare e compilare solo le caselle interessate)

di essere in possesso del seguente titolo di studio:

☐ **Laurea in Medicina e Chirurgia** conseguita in data ____/____/_____ presso _____ punteggio finale _____

☐ **Specializzazione in_____**

☐ conseguita presso_____

☐ In data __/____/____/___ punteggio finale _____ durata del corso di anni_____

☐ **Abilitazione all'esercizio della professione,** conseguita in data ____/____/_____ presso _____

☐ **Iscrizione all'Ordine** dei Medici Chirurghi e Odontoiatri della Provincia di_____ in data ____/____/_____ al n. _____

☐ **Eventuali altri titoli:**

- Titolo: _____ conseguito il ____/____/_____
  Presso _____ punteggio finale _____
- Titolo: _____ conseguito il ____/____/_____
  Presso _____ punteggio finale _____
- Titolo: _____ conseguito il ____/____/_____
  Presso _____ punteggio finale _____

☐ **Di aver partecipato ai seguenti eventi formativi (corsi, convegni, seminari, master ecc.):**

- Denominazione corso _____ organizzato da _____ luogo _____ durata dal ____/____/_____ al ____/____/_____ esame finale SI ☐NO ☐
- Denominazione corso _____ organizzato da _____ luogo _____ durata dal ____/____/_____ al ____/____/_____ esame finale SI ☐NO ☐

- Denominazione corso _____ organizzato da _____ luogo _____ durata dal ____/____/_____ al ____/____/_____ esame finale SI ☐ NO ☐
- Denominazione corso _____ organizzato da _____ luogo _____ durata dal ____/____/_____ al ____/____/_____ esame finale SI ☐ NO ☐
- Denominazione corso _____ organizzato da _____ luogo _____ durata dal ____/____/_____ al ____/____/_____ esame finale SI ☐ NO ☐
- Denominazione corso _____ organizzato da _____ luogo _____ durata dal ____/____/_____ al ____/____/_____ esame finale SI ☐ NO ☐
- Denominazione corso _____ organizzato da _____ luogo _____ durata dal ____/____/_____ al ____/____/_____ esame finale SI ☐ NO ☐
- Denominazione corso _____ organizzato da _____ luogo _____ durata dal ____/____/_____ al ____/____/_____ esame finale SI ☐ NO ☐
- Denominazione corso _____ organizzato da _____ luogo _____ durata dal ____/____/_____ al ____/____/_____ esame finale SI ☐ NO ☐
- Denominazione corso _____ organizzato da _____ luogo _____ durata dal ____/____/_____ al ____/____/_____ esame finale SI ☐ NO ☐
- Denominazione corso _____ organizzato da _____ luogo _____ durata dal ____/____/_____ al ____/____/_____ esame finale SI ☐ NO ☐
- Denominazione corso _____ organizzato da _____ luogo _____ durata dal ____/____/_____ al ____/____/_____ esame finale SI ☐ NO ☐
- Denominazione corso _____ organizzato da _____ luogo _____ durata dal ____/____/_____ al ____/____/_____ esame finale SI ☐ NO ☐
- Denominazione corso _____ organizzato da _____ luogo _____ durata dal ____/____/_____ al ____/____/_____ esame finale SI ☐ NO ☐
- Denominazione corso _____ organizzato da _____ luogo _____ durata dal ____/____/_____ al ____/____/_____ esame finale SI ☐ NO ☐

- Denominazione corso _____ organizzato da _____ luogo _____ durata dal ____/____/_____ al ____/____/_____ esame finale SI ☐ NO ☐
- Denominazione corso _____ organizzato da _____ luogo _____ durata dal ____/____/_____ al ____/____/_____ esame finale SI ☐ NO ☐
- Denominazione corso _____ organizzato da _____ luogo _____ durata dal ____/____/_____ al ____/____/_____ esame finale SI ☐ NO ☐
- Denominazione corso _____ organizzato da _____ luogo _____ durata dal ____/____/_____ al ____/____/_____ esame finale SI ☐ NO ☐

☐ **Di aver svolto le seguenti attività di docenza:**

- Materia _____ n. ore di insegnamento totali _____ presso il seguente Ente _____ con sede in _____ dal ____/____/_____ al ____/____/_____
- Materia _____ n. ore di insegnamento totali _____ presso il seguente Ente _____ con sede in _____ dal ____/____/_____ al ____/____/_____

Data_____ FIRMA

Allegato C

DICHIARAZIONE SOSTITUTIVA DELL'ATTO DI NOTORIETA'
(Artt. 19 e 47 del DPR n. 445/2000 – allegare fotocopia di valido documento di riconoscimento)

Il/la sottoscritto/a _____ nato/a a_____ il _____ residente in _____ Prov. _____ CAP _____

Via _____N. _____

consapevole, secondo quanto prescritto dall'Art. 76 del D.P.R. n. 445/2000, della responsabilità penale cui può andare incontro in caso di dichiarazioni mendaci, falsità negli atti ed uso di atti falsi, nonché di quanto stabilito dall'art. 75 del D.P.R. 28.12.2000, n. 445, in caso di dichiarazioni non veritiere

DICHIARA

Sotto la propria responsabilità quanto segue: (barrare e compilare solo le caselle interessate)

☐ **Di aver prestato i seguenti servizi:**

- Denominazione Ente: _____
  ☐ Ente Pubblico ☐ Privato accredit./convenz. SSN ☐ Privato non accredit./convenz. SSN
  ☐ Altro _____
- Profilo professionale _____
- dal ____/____/_____ al ____/____/_____
  ☐ Tempo indeterminato ☐ Tempo determinato ☐ CoCoCo ☐ CoCoPro ☐ Convenzione
  ☐ Libero professionale ☐ Borsista ☐ Altro_____
- Durata orario settimanale: ☐ Full time (38 h/sett.) ☐ part-time (____h/sett.)

- Denominazione Ente: _____
  ☐ Ente Pubblico ☐ Privato accredit./convenz. SSN ☐ Privato non accredit./convenz. SSN
  ☐ Altro _____
- Profilo professionale _____
- dal ____/____/_____ al ____/____/_____
  ☐ Tempo indeterminato ☐ Tempo determinato ☐ CoCoCo ☐ CoCoPro ☐ Convenzione
  ☐ Libero professionale ☐ Borsista ☐ Altro_____
- Durata orario settimanale: ☐ Full time (38 h/sett.) ☐ part-time (____h/sett.)

- Denominazione Ente: _____
  ☐ Ente Pubblico ☐ Privato accredit./convenz. SSN ☐ Privato non accredit./convenz. SSN
  ☐ Altro _____
- Profilo professionale _____
- dal ____/____/_____ al ____/____/_____
  ☐ Tempo indeterminato ☐ Tempo determinato ☐ CoCoCo ☐ CoCoPro ☐ Convenzione

☐ Libero professionale ☐ Borsista ☐ Altro_____

- Durata orario settimanale: ☐ Full time (38 h/sett.) ☐ part-time (____h/sett.)

- Denominazione Ente: _____

  ☐ Ente Pubblico ☐ Privato accredit./convenz. SSN ☐ Privato non accredit./convenz. SSN

  ☐ Altro _____

- Profilo professionale _____
- dal ____/____/_____ al ____/____/_____

  ☐ Tempo indeterminato ☐ Tempo determinato ☐ CoCoCo ☐ CoCoPro ☐ Convenzione

  ☐ Libero professionale ☐ Borsista ☐ Altro_____

- Durata orario settimanale: ☐ Full time (38 h/sett.) ☐ part-time (____h/sett.)

- Denominazione Ente: _____

  ☐ Ente Pubblico ☐ Privato accredit./convenz. SSN ☐ Privato non accredit./convenz. SSN

  ☐ Altro _____

- Profilo professionale _____
- dal ____/____/_____ al ____/____/_____

  ☐ Tempo indeterminato ☐ Tempo determinato ☐ CoCoCo ☐ CoCoPro ☐ Convenzione

  ☐ Libero professionale ☐ Borsista ☐ Altro_____

- Durata orario settimanale: ☐ Full time (38 h/sett.) ☐ part-time (____h/sett.)

☐ **Di aver fruito dei seguenti periodi di aspettativa:**

- dal ___/___/_____ al ___/___/_____ per il seguente motivo_____
- dal ___/___/_____ al ___/___/_____ per il seguente motivo_____
- dal ___/___/_____ al ___/___/_____ per il seguente motivo_____
- dal ___/___/_____ al ___/___/_____ per il seguente motivo_____

☐ **che le allegate copie di partecipazione agli eventi formativi (corsi, convegni, seminari, master, lavori scientifici ecc.) sono conformi agli originali;**

☐ **che l'allegata copia del documento di riconoscimento in corso di validità è conforme all'originale.**

Data_____ **FIRMA**

ASL BT

AVVISO PUBBLICO, PER TITOLI E COLLOQUIO, PER IL CONFERIMENTO DI INCARICO QUINQUENNALE DI DIRETTORE MEDICO DELLA UOC DIREZIONE MEDICA DEL P.O. DI ANDRIA - DISCIPLINA DIREZIONE MEDICA DI PRESIDIO OSPEDALIERO DEL PO DI ANDRIA.

IL DIRETTORE GENERALE

In esecuzione della delibera n. 1480 del 12/09/2024

RENDE NOTO

è indetto avviso pubblico, per titoli e colloquio, per il conferimento dell'incarico quinquennale per la copertura di:

- **n. 1 posto di Direttore Medico della UOC di Direzione Medica Del Presidio Ospedaliero di Andria**

  ruolo: Sanitario,

  profilo professionale: Medico,

  disciplina: Direzione Medica di Presidio Ospedaliero,

  rapporto di lavoro: tempo indeterminato e pieno.

Tale incarico è indetto, ai sensi dell'art. 15 e 15 ter del D. Lgs. n. 502/1992 e s.m.i., del D.P.R n. 484/97, art. 4, comma 1, del D.L. 13/09/2012 n.158, convertito nella Legge 08/11/2012 n. 189 e R.R. del 3 dicembre 2013 n. 24 approvato con D.G.R. n. 2207 del 26/11/2013, della L.R. n. 52 del 30/11/2019.

L'incarico avrà durata quinquennale con facoltà di rinnovo per lo stesso periodo o per un periodo più breve.

Tenuto conto della durata del contratto (quinquennale) l'attribuzione dell'incarico non modifica la cessazione del rapporto di lavoro per il compimento del limite massimo di età stabilito dalla vigente normativa in merito.

Tenuto conto dell'art. 35, coma 5bis, del D. Lgs. n. 165/2001 e s.m.i., che testualmente recita "*I vincitori dei concorsi devono permanere nella sede di prima destinazione per un periodo non inferiore a cinque anni. La presente disposizione costituisce norma non derogabile dai contratti collettivi.*", il candidato incaricato dovrà permanere nella sede di assegnazione per un periodo non inferiore a cinque anni.

All'incaricato sarà attribuito il trattamento giuridico ed economico di cui alle disposizioni legislative e al CCNL per la dirigenza dell'Area Sanità vigente.

Al presente avviso saranno, altresì, applicate:

- le disposizioni di cui decreto legislativo 11/04/2006 n. 198 che garantisce pari opportunità tra uomini e donne per l'accesso al lavoro;
- la disposizione di cui all'art. 20 della Legge 104/92 sulla richiesta di ausili e di eventuali tempi aggiuntivi per le prove concorsuali da parte dei candidati portatori di handicap.

In attuazione del succitato Regolamento Regionale n.24/2013 avente ad oggetto "*Criteri per il conferimento degli incarichi di direzione di struttura complessa per la dirigenza Medico – sanitaria nelle aziende /enti del*

servizio sanitario regionale", il presente avviso, oltre ad indicare i requisiti generali e specifici che debbono essere in possesso dei candidati, definisce il profilo del dirigente da incaricare con riferimento agli aspetti del governo clinico, alle caratteristiche organizzative, agli elementi tecnico-scientifici (**profilo oggettivo**) nonché alle competenze professionali e manageriali, alle conoscenze scientifiche ed alle attitudini necessarie per l'espletamento dell'incarico di direzione (**profilo soggettivo**), così come definiti nel Verbale del Collegio di Direzione del 19/09/2023 e trasmesso alla Direzione del Personale con prot. n. 0075918 del 12/10/2023.

CARATTERISTICHE PROFESSIONALI CHE CARATTERIZZANO LA STRUTTURA COMPLESSA RELATIVA ALL'INCARICO DI DIREZIONE DA CONFERIRE

L'ASL BT per la parte ospedaliera si articola su 3 Presidi: il P.O. Andria, il P.O. Barletta ed il P.O. Bisceglie.

A) CARATTERISTICHE DEL CONTESTO

Il Presidio Ospedaliero di Andria-Canosa, con circa 170 posti letto, è individuato come DEA di I livello, con Unità Operative, oltre quelle di base, quali Neurochirurgia, Neurologia, Terapia Intensiva, Terapia Intensiva Cardiologica, Emodinamica, Urologia.
È individuato come centro per la Radiologia Interventistica, e come centro hub per il Parkinson.

B) PROFILO PROFESSIONALE OGGETTIVO

Il Direttore Medico di Presidio svolge le funzioni proprie, quelle delegate dal Direttore Sanitario e sovrintende all'organizzazione e alla gestione delle attività sanitarie delle strutture afferenti al Presidio. La Direzione Medica di Presidio, in particolare, assolve ai seguenti compiti:

- Vigila sul mantenimento dei requisiti igienico-sanitari;
- Svolge attività di sorveglianza e verifica di denuncia delle malattie infettive e collabora con il C.I.O. nelle attività di prevenzione, profilassi e studio delle infezioni ospedaliere;
- Vigila sul mantenimento dei requisiti autorizzativi e di accreditamento delle UU.OO./Servizi di afferenza previsti dalla normativa nazionale e regionale in materia;
- Gestisce e vigila sull'attività necroscopica;
- Provvede al controllo, all'archiviazione ed alla conservazione della cartella clinica e rilascia copia della documentazione sanitaria agli aventi diritto;
- Collabora con il Coordinatore locale dei prelievi alle attività di prelievo di organi e tessuti;
- Vigila sul corretto uso dei farmaci, degli stupefacenti, dei presidi sanitari e delle tecnologie sanitarie;
- Collabora alla verifica sull'idoneità sanitaria del personale del Presidio ed in particolare cura le pratiche in materia di radioprotezione.

Il Direttore della Direzione Medica:

- supporta il Direttore Sanitario nella gestione dell'Unità di Crisi per la gestione delle emergenze;
- coordina organizzativamente e verifica le attività sanitarie del Presidio;
- verifica l'appropriatezza nella gestione dei turni di guardia e di reperibilità dei medici del P.O.;
- collabora con il Responsabile del Blocco Operatorio nella gestione dell'attività del Blocco Operatorio;
- verifica la fattibilità ed esprime parere in merito alla richiesta di attività libero professionali in collaborazione con l'Ufficio A.L.P.I.;
- collabora con le Unità quali Ingegneria Clinica, Qualità e Risk Management, Servizio Farmacia;
- collaborazione con il Servizio aziendale preposto alla gestione delle verifiche sull'appropriatezza delle prestazioni ambulatoriali e di ricovero erogate;
- collabora per gli adempimenti connessi al D. Lgs. 81/2008 e s.m.i. e al sistema di Gestione Integrata Salute e Sicurezza perché per la Regione Puglia è d'obbligo.

C) PROFILO PROFESSIONALE SOGGETTIVO

Il Direttore Medico del Presidio deve avere:

- ❖ esperienza in direzione ospedaliera; 35684 Bollettino Ufficiale della Regione Puglia - n. 51 del 8-6-2023
- ❖ esperienza nel valutare l'impatto organizzativo delle opere di costruzione e ristrutturazione edilizia e di manutenzione ordinaria e straordinaria e dell'introduzione di nuove tecnologie;
- ❖ gestione delle emergenze organizzative anche adottando provvedimenti straordinari; assolvimento delle funzioni a responsabilità diretta o delegate ai sensi del D. Lgs. n. 81/2008; vigilanza sull'applicazione delle procedure relative alle norme sulla privacy e sul consenso informato;
- ❖ competenze professionali e manageriali, conoscenze scientifiche e attitudini ritenute necessarie all'assolvimento dell'incarico.

Le competenze manageriali devono essere costituite principalmente da:

- documentata esperienza con ruoli di responsabilità nella gestione pregressa di strutture semplici, semplici a valenza dipartimentale e/o complesse;
- adeguata conoscenza e consolidato utilizzo dei sistemi qualità e gestione del rischio clinico;
- capacità di promuovere l'identificazione e la mappatura dei rischi prevedibili e gestibili, collegati all'attività professionale;
- conoscenza ed utilizzo di elementi di governo clinico;
- utilizzo degli strumenti di verifica dell'appropriatezza delle prestazioni sanitarie;
- capacità di direzione della struttura, con assunzione della responsabilità ai fini organizzativi e gestionali, in stretta collaborazione con il Direttore Sanitario Aziendale;
- capacità di mantenere rapporti costruttivi con i Dipartimenti clinici aziendali;
- capacità di integrare il polo ospedaliero con la rete territoriale;
- capacità di programmare e gestire le risorse materiali e professionali finalizzate al raggiungimento di obiettivi e risultati dell'attività propria e dei collaboratori;
- capacità nel favorire il lavoro di gruppo, lo sviluppo professionale dei professionisti anche attraverso lo strumento della formazione, della collaborazione e dello sviluppo delle capacità professionali individuali;
- capacità di gestire i conflitti interni al gruppo e costruire un buon clima in ambito organizzativo;
- capacità di promuovere l'introduzione e l'implementazione di nuovi modelli organizzativi ed assistenziali;
- capacità di promuovere azioni finalizzate all'implementazione e all'aggiornamento di protocolli e procedure operative assistenziali curandone la corretta applicazione;
- capacità di promuovere la cura del diritto all'informazione dell'utente e della sua famiglia;
- predisposizione di flussi informativi necessari alla verifica e revisione della qualità, della quantità e dei costi delle prestazioni;
- capacità di gestione dei dati statistici;
- gestione dei flussi informativi, controllo della correttezza dei dati, del rispetto dei tempi di trasmissione e della loro completezza.

Unitamente a tali competenze tecnico-professionali e scientifiche, il profilo del candidato ricercato prevede capacità e competenze di carattere organizzativo, anche a livello multidisciplinare, e di gestione:

- Conoscenza dei processi di programmazione e controllo ai fini di una gestione strategica delle risorse assegnate, con particolare riferimento alla conoscenza e gestione della tecnologia complessa nell'ottica di garantire i trattamenti più efficaci associati ad un attento controllo del relativo impatto sui costi;
- Capacità di promuovere innovazioni tecnologiche ed organizzative secondo logiche di Health Tecnology Assessment;

- Documentata capacità di gestione del personale affidato, con integrazione delle diverse figure professionali e motivazione al lavoro in team; di responsabilizzazione dei collaboratori, con relativi criteri di delega, orientandone l'attività secondo progetti-obiettivo, individuali e di équipe; di individuazione delle priorità relative alla formazione e crescita dei collaboratori, promovendone l'autonomia tecnico professionale coerente con gli indirizzi e le linee guida accreditate;
- Documentata capacità di favorire l'integrazione fra la struttura di competenza e le altre strutture aziendali, mantenendo rapporti costruttivi con le direzioni di dipartimento, di presidio ed aziendali, partecipando Bollettino Ufficiale della Regione Puglia - n. 51 del 8-6-2023 35685 e promuovendo le partecipazioni dei collaboratori agli incontri di coordinamento trasversale nei diversi ambiti ed aree di interesse aziendale (Organizzazione e governo clinico, qualità e sicurezza, formazione);
- Documentata capacità di gestione e di integrazione/coinvolgimento con team multidisciplinari;

ART. 1 REQUISITI GENERALI DI AMMISSIONE

A. cittadinanza italiana, salve le equiparazioni stabilite dalle leggi vigenti, o cittadinanza di uno dei Paesi dell'Unione Europea;
B. idoneità fisica all'impiego:
   - l'accertamento dell'idoneità fisica all'impiego e alle funzioni attribuite al posto da ricoprire, e effettuato a cura dell'ASL prima dell'immissione in servizio; è richiesta l'incondizionata idoneità fisica alle mansioni specifiche;
C. godimento dei diritti civili e politici.

Non possono accedere agli impieghi coloro che sono stati interdetti dai pubblici uffici, coloro che sono stati esclusi dall'elettorato attivo, coloro che sono stati destituiti o dispensati o licenziati dall'impiego presso una pubblica amministrazione, coloro che sono stati dichiarati decaduti da un impiego presso una pubblica amministrazione a seguito dell'accertamento che l'impiego stesso è stato conseguito mediante la produzione di documenti falsi o viziati da invalidità non sanabile con dichiarazioni mendaci.

ART. 2 REQUISITI SPECIFICI DI AMMISSIONE

Ai sensi dell'art. 5 del D.P.R. 10.12.1997, n. 484, l'ammissione alla presente procedura è riservata a coloro che sono in possesso dei seguenti requisiti:

1. diploma di Laurea in Medicina e Chirurgia;
2. iscrizione all'Albo Professionale dell'Ordine dei Medici. L'iscrizione al corrispondente albo professionale di uno dei Paesi dell'Unione Europea consente la partecipazione alla selezione, fermo restando l'obbligo dell'iscrizione all'albo in Italia prima dell'assunzione in servizio;
3. anzianità di servizio di sette anni, di cui cinque nella disciplina o in disciplina equipollente e specializzazione nella disciplina ad avviso o disciplina equipollente, ovvero anzianità di servizio di anni dieci nella disciplina;
   L'anzianità di servizio richiesta deve essere maturata presso amministrazioni pubbliche, IRCCS, Istituti o Cliniche Universitarie e per la valutazione dell'anzianità di servizio utile si fa riferimento a quanto previsto dall'art. 10 del D.P.R. 484/97. Ai fini dell'ammissibilità della domanda al conferimento d'incarico a tempo determinato di Direttore di Struttura Complessa, nell'ambito del requisito dell'anzianità di servizio di sette anni richiesto ai medici in possesso di specializzazione, dall'art. 5, comma1, lettera b) del DPR. 484/97, è valutabile, come previsto dal D.M. 23 marzo 2000 n. 184, il servizio prestato in regime convenzionale a rapporto orario presso le strutture a diretta gestione delle aziende sanitarie e del Ministero della Sanità in base ad accordi nazionali. Tale servizio viene valutato rapportando l'impegno orario settimanale svolto a quello dei Dirigenti Medici dipendenti dalle AA.SS.LL.;

4. curriculum professionale da cui risultino le attività professionali, di studio e direzionali—organizzative nella disciplina, ai sensi degli artt. 6 e 8 del D.P.R. 484/1997. in cui sia documentata una specifica attività professionale ed adeguata esperienza con riferimento al profilo richiesto ed agli specifici compiti ed alle prestazioni erogate dalla struttura da dirigere;
5. attestato di formazione manageriale di cui all'art. 5, comma 1, lettera "d" del D.P.R. 484/1997, come disciplinato dagli artt. 15, comma 8 e 16-quinquies del D. Lgs. 502/92 e ss.mm.ii.. L'incarico sarà attribuito senza l'attestato di formazione manageriale, fermo restando l'obbligo di conseguirlo entro un anno dall'inizio dell'incarico di direzione di struttura complessa; il mancato superamento del primo corso, attivato dalla regione successivamente al conferimento dell'incarico, determina la decadenza dall'incarico stesso.

I predetti requisiti generali e specifici di ammissione devono essere posseduti alla data di scadenza del termine stabilito per la presentazione delle domande di partecipazione al presente avviso.

L'accertamento del possesso dei requisiti specifici è effettuato dalla Commissione preposta all'espletamento della selezione.

I requisiti generali e specifici di partecipazione, costituiti dai titoli indicati nel paragrafo "Requisiti generali e specifici di ammissione" e dalla normativa vigente per l'ammissione al pubblico impiego, dovranno essere dichiarati dal candidato nella domanda online.
Tali dichiarazioni saranno considerate dichiarazioni sostitutive di atto di notorietà/certificazione e, pertanto, soggette a quanto previsto dagli articoli 75 e 76 del D.P.R. 445/2000 e ss.mm.ii. in materia di decadenza dai benefici e responsabilità penale in caso di dichiarazioni non veritiere.

ART. 3 MODALITÀ E TERMINE DI PRESENTAZIONE DELLE DOMANDE

La domanda di partecipazione al concorso **dovrà essere, pena l'esclusione, PRODOTTA ESCLUSIVAMENTE TRAMITE PROCEDURA TELEMATICA** collegandosi al seguente sito internet: **https://aslbat.concorsismart.it/**

Successivamente accedere alla piattaforma tramite il Sistema Pubblico di Identità Digitale (SPID).
Dopo aver completato la procedura di registrazione e aver acconsentito al trattamento dei dati personali, sarà possibile accedere alle Sezioni "**Curriculum**" e "**Concorsi**".

Il candidato potrà eventualmente compilare la sezione "Curriculum" direttamente sulla piattaforma, inserendo titoli ed esperienze professionali possedute, che verranno trasferiti all'interno della candidatura per la procedura prescelta.

Sarà possibile anche accedere direttamente alla sezione "Concorsi" e presentare domanda per il concorso di interesse ("Presenta una domanda per questa procedura"), inserendo i requisiti richiesti dal Bando.

Dopo aver letto la guida alla compilazione della domanda (Manuale d'uso) pubblicata nella piattaforma, compilare la domanda on-line seguendo tutti i campi **obbligatori**.

Al termine della compilazione di tutte le Sezioni, si può procedere all'invio della DOMANDA DI PARTECIPAZIONE. La domanda potrà essere trasmessa solo dopo aver completato tutte le Sezioni e confermato l'invio. In caso contrario il sistema genererà automaticamente un messaggio di richiesta di compilazione dei campi mancanti e di errore.

Nella Sezione "*Conferma e Invio*" saranno visualizzati i seguenti campi:

- *Annulla domanda:* permette di eliminare tutte le Sezioni della domanda compilata;

- *Anteprima domanda:* permette di visualizzare l'anteprima della domanda compilata e scaricarla;
- *Invia domanda:* consente di inviare definitivamente la propria candidatura.

Il sistema informatico inoltrerà al candidato una mail di conferma dell'avvenuto invio della domanda. Qualora non si ricevesse la mail, è possibile scaricare e stampare il riepilogo della domanda nella Sezione "*Riepilogo Candidatura*".

Per la modifica e variazione di eventuali informazioni erroneamente inserite o mancanti, il candidato può effettuare la riapertura della domanda dalla sezione "Riepilogo Domanda" selezionando il tasto "Annulla invio domanda". Una volta effettuate le modifiche, il candidato dovrà inviare nuovamente la domanda di partecipazione, cliccando il tasto Invia domanda, presente nella Sezione "Conferma e Invio".

Il termine per la presentazione delle domande di partecipazione è di 30 (trenta) giorni a decorrere dal giorno successivo alla data di pubblicazione del presente bando sulla Gazzetta Ufficiale della Repubblica italiana, 4ª Serie speciale, "Concorsi". **A decorrere dalle ore 10.00 del giorno successivo alla data di pubblicazione del citato bando sulla G.U.R.I. ed entro e non oltre le ore 18.00 dell'ultimo giorno utile, la piattaforma *on-line* consentirà l'accesso alla procedura di compilazione della domanda.** Il termine per la presentazione della domanda, ove cada in giorno festivo, sarà prorogato di diritto al giorno seguente non festivo.
L'assistenza ai candidati da parte degli operatori è garantita fino alle ore 18 del giorno di scadenza (escluso festivi).

Scaduto il predetto termine utile per la presentazione della domanda di partecipazione, il sistema non permetterà più l'accesso alla procedura e non saranno ammesse regolarizzazioni, sotto qualsiasi forma, delle domande già inoltrate.

Non sono ammesse altre forme di produzione o di invio delle domande di partecipazione al concorso e, pertanto, non saranno ritenute valide le domande di partecipazione al concorso presentate con modalità diverse da quella sopra indicata, **a pena di irricevibilità.**

La compilazione della domanda potrà essere effettuata 24 ore su 24 (salvo momentanee interruzioni per manutenzione del sito) da qualsiasi dispositivo collegato alla rete internet e dotato di un browser aggiornato di navigazione tra quelli di maggiore diffusione.

Per **supporto ed assistenza** relativi alla presente procedura, i candidati possono contattare il **Team di Assistenza Concorsi Smart** attraverso la **chat** presente in piattaforma, cliccando sul tasto "**Contattaci**" in basso a destra della pagina. La chat automatica, con operatore virtuale, è attiva 24 ore su 24, 7 giorni su 7 e fornisce risposte preimpostate alle domande più frequenti. Sarà possibile interrogare il sistema per ottenere indirizzi di posta elettronica specifici a cui rivolgersi. Per informazioni non reperibili autonomamente o tramite Chatbot, è possibile parlare direttamente con gli operatori digitando la parola "Operatore". Gli addetti all'assistenza sono disponibili dal lunedì al venerdì, dalle ore 9:00 alle 13:00 e dalle ore 14:00 alle 18:00 (esclusi i festivi).

Si consiglia di non inoltrare la domanda in prossimità delle ultime ore dell'ultimo giorno utile per la presentazione per evitare sovraccarichi del sistema, dei quali la ASL BT non si assume responsabilità alcuna, con la precisazione che l'assistenza tecnica fornita dagli operatori sarà garantita fino alle ore 18.00 del giorno di chiusura della presentazione della domanda.

La domanda sarà considerata presentata nel momento in cui il candidato concluderà correttamente la procedura on-line di iscrizione all'avviso e riceverà dal sistema il messaggio di avvenuto inoltro della domanda. Il candidato riceverà una mail di conferma dell'avvenuta iscrizione, contenente il file riepilogativo della domanda, completa di numero identificativo, data e ora di invio.

La data di presentazione telematica della domanda di partecipazione al concorso è certificata dal sistema informatico ed è indicata nel "Riepilogo Candidatura". L'unico calendario e l'unico orario di riferimento sono quelli di sistema.

L'Amministrazione si riserva la facoltà di verificare la veridicità delle dichiarazioni prodotte.

Nello specifico, nella compilazione della domanda telematica:

- la dichiarazione relativa ai titoli di studio necessari per l'ammissione deve essere resa nella sezione **"*Titoli di studio e abilitazioni professionali*"** ed il candidato dovrà indicare la struttura presso la quale il titolo è stato conseguito e la data del conseguimento;
- le dichiarazioni relative agli ulteriori titoli di studio, di cui il candidato è in possesso, possono essere rese nella stessa sezione **"*Titoli di studio e abilitazioni professionali*";**
- le dichiarazioni inerenti i servizi prestati con rapporto di dipendenza presso Aziende ed Enti del SSN, Istituti di Ricovero e Cura a carattere scientifico (IRCCS) pubblici e Case di Cura convenzionate/accreditate o servizi equiparati, nel profilo professionale a concorso o in qualifiche corrispondenti o nel corrispondente profilo a concorso della categoria inferiore o in qualifiche corrispondenti o in mansioni assimilabili al profilo richiesto, devono essere rese nella sezione "**Esperienze lavorative presso PA come dipendente**". Le dichiarazioni devono contenere l'esatta denominazione dell'Ente presso il quale il servizio è prestato, il profilo professionale, la categoria di inquadramento ed il periodo di servizio effettuato (giorno, mese e anno di inizio e di termine), se a tempo pieno o part-time (in questo caso specificare la percentuale). Deve essere indicato il regime di accreditamento della Casa di Cura con il SSN al fine della valutazione tra i titoli di carriera. Il candidato dovrà decurtare gli eventuali periodi di aspettativa senza assegni con interruzione del servizio;
- le dichiarazioni inerenti i servizi prestati in regime di libera professione o di collaborazione coordinata e continuativa o a progetto, presso Agenzie Interinali, Cooperative o Aziende private, ovvero presso Aziende ed Enti del SSN, Istituti di Ricovero e Cura a carattere scientifico (IRCCS) pubblici e Case di Cura convenzionate/accreditate, nel profilo professionale a concorso o in qualifiche corrispondenti o nel corrispondente profilo a concorso della categoria inferiore o in qualifiche corrispondenti o in mansioni assimilabili al profilo richiesto, devono essere rese nella sezione "**Altre esperienze lavorative presso PA**"; le dichiarazioni devono contenere l'esatta denominazione dell'Ente presso il quale il servizio è prestato, il profilo professionale, la categoria di inquadramento ed il periodo di servizio effettuato (giorno, mese e anno di inizio e di termine), se a tempo pieno o part-time (in questo caso specificare la percentuale); deve essere indicato il regime di accreditamento della Casa di Cura con il SSN al fine della valutazione tra i titoli di carriera. Il candidato dovrà decurtare gli eventuali periodi di aspettativa senza assegni con interruzione del servizio;
- le dichiarazioni relative ai servizi prestati presso gli Istituti di Ricovero e Cura a carattere scientifico (IRCCS) di diritto privato devono essere rese nella sezione "**Esperienze lavorative presso privati"** con l'indicazione dell'esatta denominazione dell'Istituto, la sede, il profilo professionale, la data di inizio e termine, se trattasi di servizio a tempo pieno o part-time e se detti Istituti abbiano provveduto o meno all'adeguamento dei propri ordinamenti del personale, come previsto dagli artt. 25 e 26 del D.P.R. 761 del 20/12/1979;
- le dichiarazioni relative ai periodi di servizio prestati all'estero o presso organismi internazionali, valutabili nei titoli di carriera ai sensi dell'art. 23 del D.P.R. n. 483/1997, se hanno ottenuto il riconoscimento dalle autorità competenti entro la data di scadenza del termine utile per la presentazione della domanda, devono essere rese nelle sezioni dedicate, di cui sopra da inserire nelle sezioni "**Esperienze lavorative presso PA come dipendente"** e "**Altre esperienze lavorative presso PA**"; il candidato dovrà specificare l'esatta denominazione dell'Ente presso il quale il servizio è prestato, il profilo professionale, la categoria di inquadramento ed il periodo di servizio svolto (giorno, mese e anno di inizio e di termine), se a tempo pieno o part-time (in questo caso specificare la percentuale), eventuali interruzioni del rapporto di impiego, i motivi della cessazione nonché gli estremi del provvedimento di riconoscimento. Il candidato,

qualora non abbia ottenuto il decreto di riconoscimento del servizio prestato, potrà inserire la sua esperienza lavorativa nella sezione "**Esperienze lavorative presso privati**";

- le dichiarazioni relative ai periodi di effettivo servizio militare di leva, di richiamo alle armi, di ferma volontaria e di rafferma, se svolti con mansioni riconducibili al profilo oggetto del concorso o se svolti in profilo o mansioni diverse da quelle a concorso, sono dichiarabili, ai sensi dell'art. 20 comma 2 del D.P.R. n. 483/1997 nella sezione "**Esperienze lavorative presso PA come dipendente**", in cui deve essere specificato se il servizio stesso sia stato svolto o meno con la stessa mansione / qualifica messa a concorso. Lo stesso vale per il servizio civile;
- le dichiarazioni relative ai servizi prestati presso Case di cura con rapporto di dipendenza o libera professione o altra tipologia, se la struttura non è accreditata/convenzionata con il SSN dovranno essere inserite nella sezione "**Esperienze lavorative presso privati**";
- le dichiarazioni relative alle pubblicazioni e ai titoli scientifici dovranno essere inserite nella sezione "**Articoli e pubblicazioni**". Eventuali pubblicazioni, edite a stampa, dovranno essere allegate nella sezione "**Allegati**". Le pubblicazioni devono essere complete, non saranno oggetto di valutazione le pubblicazioni soltanto dichiarate, autocertificate o soltanto elencate nella domanda di partecipazione on-line ma NON allegate;
- le dichiarazioni relative alla frequenza di corsi di aggiornamento, convegni e congressi dovranno essere inserite nella sezione "**Corsi convegni congressi**" indicando la denominazione dell'Ente organizzatore, la sede, la data di svolgimento, il numero di ore formative effettuate (intendendosi convenzionalmente una giornata corrispondente a n° 6 ore) e se trattasi di eventi con verifica finale o con assegnazione di eventuali ECM;
- le dichiarazioni relative ad incarichi di docenza conferiti da Enti Pubblici dovranno essere rese nella sezione "**Attività di docenza presso PA**" e dovranno contenere: denominazione dell'Ente che ha conferito l'incarico, oggetto/materia di docenza e ore effettive di lezione svolte;

La corretta e completa compilazione della domanda tramite la procedura online consente all'amministrazione ed alla Commissione esaminatrice di disporre di tutte le informazioni utili rispettivamente per la verifica del possesso dei requisiti di partecipazione per la successiva valutazione dei titoli.
L'amministrazione informa i candidati che non saranno prese in considerazione dichiarazioni generiche e/o incomplete.
L'interessato è tenuto a specificare con esattezza tutti gli elementi e i dati necessari per una corretta valutazione.

ART. 4 "CONTRIBUTO DI PARTECIPAZIONE AL CONCORSO"

Per la partecipazione all'avviso dovrà essere effettuato un versamento, **non rimborsabile**, di un contributo pari ad €.10,00, da effettuarsi **entro i termini di scadenza del bando** ed **esclusivamente** mediante bonifico bancario intestato ASL BT - Servizio Tesoreria – Banca Unicredit – **IBAN: IT 45 G 02008 41342 000105650999**.
Il versamento deve riportare nella causale la dicitura come di seguito indicato:

Codice 115 Avviso Direttore Medico - Direzione Medica di Presidio Ospedaliero

Il contributo dovrà essere versato entro e non oltre i termini di scadenza del presente bando, pena esclusione dalla predetta procedura.
Il contributo di concorso dovrà essere **versato entro i termini di scadenza del presente bando,** pena esclusione dalla predetta procedura**,** indicando all'interno della sezione "Informazioni Aggiuntive": **nome intestatario, data di esecuzione, istituto di credito e numero di CRO.**

Il versamento del contributo di partecipazione già effettuato è valido per la partecipazione all'avviso di cui al presente bando. Il candidato dovrà pertanto indicare il codice identificativo del versamento del contributo

allegato alla domanda presentata per la partecipazione alla procedura indetta con deliberazione n. 986 del 05/06/2023.

ART. 5 DOCUMENTAZIONE DA ALLEGARE ALLA DOMANDA

Alla domanda di partecipazione all'avviso, i concorrenti devono allegare:

- l'eventuale documentazione comprovante i requisiti generali che consentono ai cittadini non italiani e non comunitari di partecipare al presente concorso;
- l'eventuale documentazione che attesti il riconoscimento del titolo di studio conseguito all'estero;
- l'eventuale documentazione che attesti l'equiparazione dei servizi prestati all'estero secondo le procedure della L. 735/1960;
- l'eventuale certificazione medica rilasciata da Struttura Sanitaria abilitata, comprovante lo stato di disabilità e/o di DSA, che indichi l'ausilio necessario in relazione alla propria disabilità, e/o la necessità di tempi aggiuntivi per l'espletamento della prova concorsuale, così come prescritto dalla vigente normativa di riferimento;
- le eventuali pubblicazioni, di cui il candidato è autore/coautore, attinenti al profilo professionale a concorso ed edite a stampa, avendo cura di evidenziare il proprio nome;
- la tipologia qualitativa e quantitativa delle prestazioni effettuate dal candidato anche con riguardo all'attività/casistica trattata nei precedenti incarichi, misurabile in termini di volume e complessità. **Dovrà allegare le casistiche che devono essere riferite al decennio precedente alla data di pubblicazione dell'avviso per estratto nella Gazzetta Ufficiale e devono essere certificate dal Direttore Sanitario sulla base delle attestazioni del Direttore del competente dipartimento o Unità Operativa di appartenenza pena la non valutazione;**
- ricevuta di pagamento del contributo di partecipazione all'avviso pari a € 10,00 (non rimborsabile) da effettuarsi entro i termini di scadenza del bando.

Il candidato dovrà, altresì, autocertificare, nei modi di legge, nella domanda online:

1) le attività professionali, di studio, direzionali-organizzative, così come prescritto dall'art. 8 comma 3 del D.P.R. 10/12/97 n. 484, che saranno valutate secondo le disposizioni di cui all'art. 15, comma 7 bis, lett. d) del D.Lgs. 502/92 es.m. e i.;
2) le tipologie delle istituzioni in cui sono allocate le strutture presso le quali il candidato ha svolto la sua attività e alla tipologia delle prestazioni erogate dalle strutture medesime;
3) la posizione funzionale del candidato nelle strutture presso le quali il candidato ha svolto la sua attività ed alle sue competenze con indicazione di eventuali specifici ambiti di autonomia professionale con funzioni di direzione, ruoli di responsabilità rivestiti, Io scenario organizzativo in cui ha operato il dirigente ed i particolari risultati ottenuti nelle esperienze professionali precedenti;

Si rammenta che l'Amministrazione può effettuare, anche a campione, idonei controlli sulla veridicità del contenuto delle dichiarazioni sostitutive ricevute e che, oltre alla decadenza dell'interessato dai benefici eventualmente conseguiti sulla base di dichiarazioni non veritiere, sono applicabili le sanzioni penali previste per le ipotesi di falsità in atti e dichiarazioni mendaci.

ART. 6 ESCLUSIONE DALL'AVVISO

Costituiscono motivo di esclusione:

- il mancato possesso di uno o più requisiti sia generali che specifici richiesti per l'ammissione;
- l'invio della domanda con modalità differenti da quelle indicate nell'art. 3;
- l'inoltro della domanda di partecipazione all'avviso oltre il termine di scadenza del bando;

ART. 7 SORTEGGIO COMMISSIONE

Il sorteggio dei componenti della commissione di esperti, nel rispetto di quanto disposto dall'art. 15, l'art. 20, della L. n. 118 del 05/08/2022, il quale sostituisce il comma 7-bis, dell'art. 15 del d.lgs. n. 502/1992, e s.m.e i., verrà effettuato presso la sede legale dell'Azienda, via Fornaci n. 201, 76123 – Andria, **successivamente alla data di scadenza del termine per la presentazione delle domande**, mediante pubblicazione di apposito avviso sul sito **www.sanita.puglia.it/web/asl-barletta-andria-trani – albo pretorio - sezione Concorsi, Graduatorie e Avvisi Pubblici,** almeno sette giorni prima rispetto alla data fissata per il sorteggio. In caso di ulteriori sorteggi per la sostituzione di eventuali altri componenti, i sorteggi avverranno presso la sede legale dell'Azienda, via Fornaci n. 201, 76123 – Andria. La data e l'ora del sorteggio saranno resi noti mediante apposito avviso pubblicato sul sito web aziendale, rispettando i termini innanzi citati.

ART. 8 MODALITA' DI SELEZIONE

Il Direttore Generale, dopo la scadenza del bando di avviso, nomina la commissione di valutazione secondo le procedure previste dall'art. 15 del D.Lgs. n. 502/1992 e s.m.i.. La Commissione riceve dall'azienda il profilo del dirigente da incaricare.
L'accertamento del possesso dei requisiti specifici è effettuata dalla Commissione preposta all'espletamento della selezione.

Assume le funzioni di presidente della commissione il componente con maggiore anzianità di servizio tra i tre direttori sorteggiati.

Ai sensi dell'art. 15, comma 7 bis, punto b, del D. L.vo n. 502/1992es.m.e i., sulla base dell'analisi comparativa dei curricula, dei titoli professionali posseduti, avuto anche riguardo alle necessarie competenze organizzative e gestionali, dei volumi dell'attività svolta, dell'aderenza al profilo ricercato e degli esiti di un colloquio, la commissione attribuisce a ciascun candidato un punteggio complessivo secondo criteri fissati preventivamente e redige la graduatoria dei candidati.

Gli ambiti di valutazione sono articolati, principalmente, in due macro-aree:

a. curriculum
b. colloquio

La valutazione dovrà essere orientata alla verifica dell'aderenza del profilo del candidato a quello predelineato dalla azienda e sopra, per esteso, riportato.
La Commissione, per la valutazione delle macro-aree, ha a disposizione complessivamente 80 punti, 50 dei quali relativi al curriculum e 30 al colloquio. La valutazione del curriculum precede il colloquio.

In caso di parità di voto nelle deliberazioni della Commissione prevale il voto del Presidente.

Sulla base della valutazione complessiva, la Commissione presenta al Direttore Generale una graduatoria di candidati idonei formata sulla base dei migliori punteggi attribuiti ed ottenuti dai candidati stessi. Inoltre la Commissione deve redigere una relazione in forma sintetica da trasmettere al Direttore Generale che deve essere pubblicata, sul sito internet aziendale, prima della nomina del vincitore.

ART. 9 VALUTAZIONE DEL CURRICULUM

Gli elementi contenuti nel curriculum devono essere valutati dalla Commissione in correlazione con il grado di attinenza alle esigenze aziendali descritte nel presente bando ed essere volti ad accertare:

a) la tipologia delle istituzioni in cui sono allocate le strutture presso le quali il candidato ha svolto la sua attività e la tipologia delle prestazioni erogate dalla struttura medesima **(massimo punti 5)**;
b) la posizione funzionale del candidato nelle strutture presso le quali ha svolto la sua attività e le sue competenze con indicazione di specifici ambiti di autonomia professionale con funzioni di direzione, ruoli di responsabilità rivestiti, lo scenario organizzativo in cui ha operato il dirigente e, in particolare, i risultati ottenuti nelle esperienze professionali precedenti **(massimo punti 15)**;
c) la tipologia qualitativa e quantitativa delle prestazioni effettuate dal candidato anche con riguardo all'attività/casistica di specifiche esperienze e attività professionali maturate nei precedenti incarichi, misurabile in termini di volume e complessità.
Le casistiche dell'attività svolte prodotte dal candidato devono essere riferite al decennio precedente alla data di pubblicazione dell'estratto del presente bando sulla Gazzetta Ufficiale e devono essere certificate dal Direttore del competente Dipartimento o dal Direttore Sanitario Aziendale **(massimo punti 12)**;
d) i soggiorni di studio o di addestramento professionale per attività attinenti alla disciplina in rilevanti strutture italiane o estere di durata non inferiore a tre mesi con esclusione dei tirocini obbligatori **(massimo punti 2)**;
e) l'attività didattica presso corsi di studio per il conseguimento di diploma universitario, di laurea o specializzazione ovvero presso scuole di formazione di personale sanitario **(massimo punti 5)**;
f) la partecipazione a corsi, congressi, convegni e seminari, anche effettuati all'estero, in qualità di docente o relatore **(massimo punti 3)**;
g) la produzione scientifica, valutata in relazione all'attinenza alla disciplina ed in relazione alla pubblicazione su riviste nazionali ed internazionali, caratterizzate da criteri di filtro nell'accettazione dei lavori, nonché al suo impatto sulla comunità scientifica **(massimo punti 5);**
h) la continuità e la rilevanza dell'attività pubblicistica e di ricerca svolta nel corso dei precedenti incarichi **(massimo punti 3).**

ART. 10 PROVA COLLOQUIO

Prima dell'espletamento della prova colloquio, la Commissione, con il supporto del Direttore Sanitario, illustra nel dettaglio, i contenuti oggettivi soggettivi della posizione da conferire, affinché i candidati possano esporre interventi mirati ed innovativi volti al miglioramento della struttura, sia dal punto di vista clinico che da quello organizzativo.
Il colloquio è diretto alla valutazione delle capacità professionali, nella disciplina specifica messa a avviso, con riferimento anche alle esperienze professionali documentate, nonché all'accertamento delle capacità gestionali, organizzative e manageriali di direzione con riferimento alle caratteristiche dell'incarico da ricoprire, rispondenti alle caratteristiche professionali determinate dall'Azienda.

La Commissione dovrà tenere conto della chiarezza espositiva, della correttezza delle risposte, dell'uso di linguaggio scientifico appropriato, delle capacità di collegamento con altre discipline o specialità, per la miglior risoluzione dei quesiti dal punto di vista dell'efficacia e della economicità degli interventi. Il colloquio è diretto, altresì, a testare la visione e l'originalità delle proposte sull'organizzazione della Struttura Complessa, nonché l'attitudine all'innovazione ai fini del miglioramento dell'organizzazione e della soddisfazione degli stakeholders della struttura stessa.

Nel caso la Commissione lo ritenga opportuno potrà esprimere valutazioni specifiche in merito all'idoneità dei candidati attraverso modalità che consentano di stabilire relazioni con la struttura ed il personale ad essa appartenente, anche attraverso sopralluoghi e colloqui, stabilendo i tempi di inserimento nell'ambito della procedura e dandone preventiva comunicazione al candidato, al fine di acquisire ulteriori elementi atti a permettere al candidato di esprimere nel colloquio e nella relazione la propria visione sulla conduzione della struttura.

Nell'ambito della procedura selettiva e per integrare gli elementi di valutazione del colloquio, potrà essere richiesto ai candidati di predisporre, nel giorno fissato per il colloquio, una relazione scritta su temi individuati dalla Commissione. In tal caso, la relazione scritta costituisce elemento di valutazione nell'ambito del colloquio, contribuendo alla definizione del relativo tetto massimo di punteggio.

Il superamento della prova colloquio è subordinata al raggiungimento di una valutazione di sufficienza espressa in termini numerici di almeno **21/30**.

La data e la sede in cui si svolgerà la prova colloquio, saranno comunicate ai candidati, a cura della Commissione, all'indirizzo pec dagli stessi indicato nella domanda non meno di 15 giorni prima dell'espletamento dello stesso nonché mediante pubblicazione sul sito web aziendale www.sanita.puglia.it/web/asl-barletta-andria-trani - sezione Albo Pretorio – Concorsi, Graduatorie e Avvisi Pubblici.

Il colloquio si svolgerà in un'aula aperta al pubblico, ferma restando la possibilità di non far assistere alle operazioni gli altri candidati qualora la prova colloquio venga effettuata con modalità uniformi, somministrando ai candidati le medesime domande.

I candidati convocati per il colloquio dovranno presentarsi muniti di un documento di identità valido a norma di legge. La mancata presentazione al colloquio equivale a rinuncia.

Sì fa riserva, qualora i candidati selezionati siano meno di quattro, di ripetere la procedura di selezione.

ART. 11 CONFERIMENTO D'INCARICO

Il Direttore Generale dell'azienda sanitaria procede alla nomina del candidato che ha conseguito il miglior punteggio. A parità di punteggio prevale il candidato più giovane di età.
Il profilo professionale del dirigente da incaricare, i curricula dei candidati e la relazione della commissione, comprensiva delle valutazioni analitiche dei curricula e dei colloqui, sono pubblicati sul sito internet aziendale prima della nomina.

L'incarico di struttura complessa è soggetto a conferma al termine di un periodo di prova di sei mesi, prorogabili di altri sei, sulla base della valutazione di cui al comma 5 del medesimo art. 15 del D.Lgs. n. 502/92 e s.m. e i..
L'incarico avrà la durata quinquennale con facoltà di rinnovo per lo stesso periodo o per un periodo più breve.

Il trattamento economico è stabilito dal C.C.N.L. della dirigenza dell'area sanità vigente alla stipula del contratto individuale di lavoro.

Il Dirigente non confermato nell'incarico è destinato ad altra funzione con la perdita del relativo specifico trattamento economico.

Nel caso di dimissioni o decadenza del dirigente a cui è stato conferito l'incarico, nei due anni successivi alla data di conferimento dell'incarico, l'Azienda si riservala facoltà di procedere alla sostituzione conferendo l'incarico mediante scorrimento della graduatoria dei candidati.

Letto:

- **l'art. 44 della Legge Regione Puglia n. 52 del 30/11/2019 rubricato "Disposizioni in materia di rapporto dei dirigenti sanitari alle dipendenze del Servizio Sanitario Regionale" con cui la Giunta regionale ha riordinato e disciplinato le modalità di utilizzo dell'istituto dell'esclusività del rapporto dei dirigenti**

sanitari, di cui agli articoli 15 quater e 15 quinquies del decreto legislativo 30 dicembre 1992, n. 502, garantendo, in particolare, "*la possibilità di scelta tra esclusività e non esclusività del rapporto di lavoro alle dipendenze del Servizio sanitario regionale ai fini della titolarità dell'incarico dirigenziale di direttore di struttura semplice e complessa*";

- **la nota prot. n. AOO183/0001529 del 31/01/2020, acquisita in data 03/02/2020 al n. 7260 del protocollo generale dell'azienda, con cui il Dipartimento Promozione della Salute, del Benessere Sociale e dello Sport per Tutti, nelle more della rimodulazione della disciplina da parte della Giunta Regionale, ha confermato i criteri riportati della L.R. n. 24/2013 "per il conferimento degli incarichi di direzione di struttura complessa per la dirigenza Medico-sanitaria nelle Aziende/Enti del SSR" e, precisamente, quelli riportati nell'art. 10, dell'opzione del regime di esclusività nel contratto di conferimento dell'incarico di struttura complessa;**
- **la nota prot. n. AOO183/0015683 del 20/10/2020, acquisita in pari data al n. 0064071 del protocollo generale dell'azienda, con cui il Dipartimento Promozione della Salute, del Benessere Sociale e dello Sport per Tutti, nel comunicare il principio della possibilità di scelta tra esclusività e non esclusività prevista dall'art. 44 della LR n. 52/2009, nonché della previsione della predisposizione degli atti amministrativi che adeguino il vigente RR n. 24/2013, dà mandato alle Aziende ed Enti del SSR la possibilità di provvedere nei contratti di conferimento dell'incarico la duplice opzione.**

A seguito di nomina dell'idoneo, quale Direttore della Struttura Complessa per la quale la presente procedure e attivata, il Direttore Generale provvede alla stipula del contratto individuale di lavoro, ai sensi della vigente normativa in materia ed in conformità a quanto stabilito dal Regolamento Regionale del 3 dicembre 2013, n. 24 approvato con D.G.R. n. 2207 del 26/11/2013, al CCNL 19/12/2019 per la dirigenza dell'area sanità e all'art. 44 della L.R. n. 52/2019, in cui saranno dettagliati:

1. denominazione e tipologia dell'incarico attribuito;
2. obiettivi generali da conseguire, relativamente all'organizzazione ed alla gestione dell'attività clinica;
3. **rapporto esclusivo o non esclusivo**, in applicazione della normativa vigente in materia all'atto della sottoscrizione del relativo contratto individuale di lavoro;
4. periodo di prova e modalità d'espletamento dello stesso ai sensi dell'innovato art. 15, comma 7 ter, del D.Lgs. n. 502/19092;
5. durata dell'incarico (data di inizio e di scadenza);
6. possibilità di rinnovo, previa verifica;
7. modalità di effettuazione delle verifiche;
8. valutazione e soggetti deputati alle stesse;
9. retribuzione di posizione connessa all'incarico (indicazione del quantum economico);
10. obbligo di frequenza al corso manageriale ex art. 15 del DPR. 484/97, una volta reso disponibile dal S.S.R. con la precisazione che la mancata partecipazione o il mancato superamento del primo corso utile, successivamente al conferimento dell'incarico, comporterà la decadenza dall'incarico stesso;
11. condizioni di decadenza e risoluzione del rapporto di lavoro e dell'incarico;
12. obbligo, pena la decadenza, dell'osservanza del codice di comportamento di cui al DPR. n. 62 del 2013 come integrato da questa ASL BT ai sensi dell'art. 1, comma 2 dello stesso;
13. dichiarazione da parte dell'incaricato della non sussistenza di motivi e cause di inconferibilità o incompatibilità precisando l'obbligo dello stesso, di presentazione annuale di tale dichiarazione ai sensi dell'art. 20, commi 1 e 2, del D. L.vo n. 39 del 2013.

L'amministrazione si riserva la facoltà di non procedere all'attribuzione dell'incarico in relazione all'intervento di particolari vincoli legislativi, regolamentari, finanziari od organizzativi. La nomina dell'incaricato sarà subordinata all'esistenza di norme che autorizzino l'Azienda ad effettuare assunzioni, per cui nessuno potrà vantare alcun diritto soggettivo od interesse legittimo alla nomina.

L'incaricato che, senza giustificato motivo, non assumerà servizio nel termine stabilito dall'amministrazione sarà dichiarato decaduto dall'incarico.
È in ogni modo condizione risolutiva del contratto in qualsiasi momento senza obbligo di preavviso, la presentazione di documenti falsi o viziati da invalidità non sanabile.

ART. 12 TRASPARENZA

Ai sensi di quanto previsto dall'art. 15 D.Lgs. n. 502/92 e s.m.i. e dal R.R. n. 24/2013, saranno pubblicati nel sito web dell'Azienda - Sezione Amministrazione Trasparente - Concorsi:
- Il profilo professionale del dirigente da incaricare;
- La data e il luogo del sorteggio dei componenti della Commissione;
- La nomina della Commissione di valutazione;
- La relazione della Commissione in forma sintetica, prima della nomina;
- I curricula dei candidati presenti al colloquio;
- L'atto di attribuzione dell'incarico.

ART. 13 TRATTAMENTO DEI DATI PERSONALI

Ai sensi dell'art. 13 del Regolamento generale sulla protezione dei dati (Regolamento (UE) 2016/679 del Parlamento europeo e del Consiglio del 27 aprile 2016), si informano i candidati che il trattamento dei dati personali da essi forniti in sede di partecipazione al avviso o comunque acquisiti a tal fine dall'Azienda Sanitaria Locale BT è finalizzato all'espletamento delle attività concorsuali ed alla gestione del rapporto di lavoro ed avverrà a cura delle persone preposte alle predette attività, nonché da parte della commissione esaminatrice, presso l'U.O.S.V.D. "Assunzioni/Mobilità/Concorsi/Personale Convenzionato", con l'utilizzo di procedure anche informatizzate, nei modi e nei limiti necessari per perseguire le predette finalità, anche in caso di eventuale comunicazione a terzi.

Il conferimento di tali dati è necessario per verificare i requisiti di partecipazione e il possesso di titoli e la loro mancata indicazione può precludere tale verifica. Ai candidati sono riconosciuti i diritti di cui agli artt. 15 e ss. del citato Regolamento 2016/679, in particolare, il diritto di accedere ai propri dati personali, di chiederne la rettifica, la cancellazione, la limitazione del trattamento, nonché di opporsi al loro trattamento, rivolgendo le richieste al Responsabile del Trattamento Dati Personali (presso la succitata UOSVD).

Gli interessati che ritengono che il trattamento dei dati personali a loro riferiti avvenga in violazione di quanto previsto dal Regolamento hanno il diritto di proporre reclamo al Garante, come previsto dall'art. 77 del Regolamento stesso, o di adire le opportune sedi giudiziarie (art. 79 del Regolamento).

Il Responsabile della Protezione dei Dati (RPD) è raggiungibile al seguente indirizzo: Direzione Generale Asl BT - Responsabile della Protezione dei Dati Personali, via Fornaci, 201, Andria, pec: dpo.aslbat@pec.rupar.puglia.it.

ART. 14 NORME FINALI

Con la partecipazione al presente avviso è implicita da parte dei concorrenti l'accettazione, senza riserve, di tutte le disposizioni contenute nel bando stesso.
Per tutto quanto non contemplato dal presente bando, si rinvia alle disposizioni di legge nazionali, regionali e contrattuali, vigenti in materia di mobilità e di reclutamento a tempo indeterminato di personale.

L'ASL BT si riserva la facoltà di modificare, prorogare, sospendere, revocare il presente bando, in relazione a nuove disposizioni di legge, o per comprovate ragioni di pubblico interesse o sopravvenute esigenze

organizzative aziendali, che saranno espressi tramite il sito **web aziendale www.sanita.puglia.it/web/asl-barletta-andria-trani - sezione Albo Pretorio – Concorsi, Graduatorie e Avvisi Pubblici**, senza che i candidati possano sollevare eccezione o vantare diritti di sorta.

Con la partecipazione all'avviso è implicita da parte dei concorrenti l'accettazione senza riserve delle prescrizioni contenute nel presente bando e nella normativa legislativa e regolamentare attualmente in vigore, del trattamento normativo ed economico del rapporto di lavoro che sarà costituito con questa amministrazione, quali risultano disciplinati dai vigenti contratti collettivi nazionali.

Per ottenere informazioni riguardanti l'avviso, gli aspiranti potranno rivolgersi all'Azienda ASL BT – U.O.S.V.D. "Assunzioni/Mobilità/Concorsi/Personale Convenzionato" - Andria, Via Fornaci, 201 - tel. 0883 299433, dalle ore 10 alle ore 12 nei giorni di martedì e giovedì.

Gli aspiranti, inoltre, potranno prendere visione dell'avviso, visitando la sezione "concorsi ed avvisi" del sito **www.sanita.puglia.it/web/asl-barletta-andria-trani - sezione Albo Pretorio, sottosezione Concorsi, Graduatorie e Avvisi Pubblici.**

ART. 15 PUBBLICITA'

Il Presente bando sarà pubblicato sul Bollettino Ufficiale della Regione Puglia, per estratto sulla Gazzetta Ufficiale Italiana e sul sito web aziendale www.sanita.puglia.it/web/asl-barletta-andria-trani - sezione Albo Pretorio – Concorsi, Graduatorie e Avvisi Pubblici.

ET/cd

LA DIRETTRICE GENERALE
(Dott.ssa Tiziana DIMATTEO)

ASL BT

AVVISO PUBBLICO, PER SOLI TITOLI, PER IL CONFERIMENTO DI N. 1 INCARICO DI LAVORO A TEMPO DETERMINATO DI DIRIGENTE MEDICO - AREA SANITA' - DISCIPLINA DI MEDICINA TRASFUSIONALE IN SOSTITUZIONE DI PERSONALE ASSENTE A VARIO TITOLO CON DIRITTO ALLA CONSERVAZIONE DEL POSTO.

LA DIRETTRICE GENERALE

In esecuzione della delibera n. 1513 del 13/09/2024

RENDE NOTO

Che è indetto, ai sensi del D.P.R. n. 483/1997, avviso pubblico, per soli titoli, per il conferimento di n. 1 incarico a tempo determinato di **Dirigente Medico – Area Sanità – disciplina di Medicina Trasfusionale, in sostituzione di personale assente a vario titolo con diritto alla conservazione del posto.**

Il presente avviso è indetto ed espletato in conformità a:

- disposizioni di cui al D.Lgs n. 502/1992 e s.m. e i.;
- disposizioni di cui al D.P.R. 483/97;
- disposizioni di cui alla Legge 10/04/91 n. 125, all'art. 57 del D. L.vo n. 165/2001 e s.m. e i. e al D. Lgs. n. 198/2006, che garantiscono pari opportunità tra uomini e donne per l'accesso al lavoro;
- le disposizioni di cui all'art. 2, comma 9, della Legge n. 191/98;
- le disposizioni di cui al D. Lgs. 165/2001 e s.m. e i.;
- le disposizioni di cui al D.Lgs. n. 81/2015 e s.m.i.;
- le disposizioni di cui al DPR n. 487 del 09/05/1994 e s.m.i.;

Il trattamento giuridico ed economico è regolato e stabilito dalle norme legislative e contrattuali vigenti per il personale della Dirigenza dell'Area Sanità.

Il rapporto di lavoro, conseguente al presente avviso, è disciplinato dal CCNL della dirigenza Area Sanità, è a tempo pieno ed è, quindi, incompatibile con qualsiasi altro rapporto o incarico, sia pubblico che privato, anche se di natura convenzionale, fatto salvo quanto diversamente disciplinato da norme specifiche applicabili.

Ai sensi e per effetti del D.Lgs n. 196/2003 e s.m.i. e del GDPR del 25/05/2018, l'Azienda è autorizzata al trattamento dei dati personali dei concorrenti, finalizzato agli adempimenti connessi alla presente procedura.

ART. 1 - REQUISITI DI AMMISSIONE

REQUISITI GENERALI

Possono partecipare al suddetto Avviso coloro che possiedono i seguenti requisiti generali:

a) **essere cittadini italiani o equiparati ai fini dell'accesso al pubblico impiego**. Sono equiparati ai cittadini italiani, ai sensi dell'art. 38 del D.Lgs. n. 165/2001 s.m.i.

1. gli italiani non appartenenti alla Repubblica;
2. i cittadini degli Stati membri dell'Unione Europea e i loro familiari non aventi la cittadinanza di uno Stato membro che siano titolari del diritto di soggiorno o del diritto di soggiorno permanente;
3. i cittadini di Paesi terzi che siano titolari di permesso di soggiorno UE per soggiornanti di lungo periodo o che siano titolari di status di rifugiato ovvero dello status di protezione sussidiaria.

I cittadini degli Stati membri dell'Unione Europea devono possedere i seguenti requisiti ai sensi del D.P.C.M. n. 174/1994 ovvero:

1. godimento dei diritti civili e politici anche negli Stati di appartenenza o provenienza;
2. possesso, fatta eccezione della titolarità della cittadinanza italiana, di tutti gli altri requisiti previsti per i cittadini della Repubblica;
3. adeguata conoscenza della lingua italiana.

b) **Idoneità fisica all'impiego**: l'accertamento dell'idoneità fisica all'impiego è effettuato, a cura dell'ASL BT, prima dell'immissione in servizio. In caso di accertamento sanitario negativo o con limitazioni, o nel caso in cui l'interessato non si presenterà alla visita medica nel giorno e nel luogo comunicato senza giustificato motivo, non si darà corso all'assunzione;

c) **Essere in regola con le leggi sugli obblighi militari**;

d) **Godimento dei diritti politici**. Non possono accedere agli impieghi coloro che siano esclusi dall'elettorato attivo e coloro che siano stati destituiti o dispensati dall'impiego presso Pubbliche Amministrazioni per aver conseguito l'impiego stesso mediante la produzione di documenti falsi o viziati da invalidità non sanabile;

e) **Non avere riportato condanne penali** che impediscano, ai sensi delle vigenti disposizioni in materia, la costituzione di rapporto di impiego con la Pubblica Amministrazione;

f) **Non essere stati destituiti o dispensati dall'impiego presso una pubblica amministrazione** per persistente insufficiente rendimento, **ovvero non essere stati dichiarati decaduti dall'impiego.**

REQUISITI SPECIFICI DI AMMISSIONE

Ai sensi dell'art. 24 del D.P.R. 10/02/1997 n. 483, i requisiti specifici di ammissione sono i seguenti:

1. **Laurea in Medicina e Chirurgia**;

2. **Specializzazione nella disciplina di Medicina Trasfusionale, in discipline equipollenti e/o affini,** *ex* D. M. 30 e 31 gennaio 1998 e s.m.i. Ai sensi dell'art. 56, comma 2, del D.P.R. 10/12/1997, n. 483, il personale in servizio di ruolo alla data di entrata in vigore del citato decreto (1 febbraio 1998) è esentato dal requisito della specializzazione nella disciplina relativa al posto di ruolo già ricoperto alla predetta data per la partecipazione ai concorsi presso le AA.SS.LL. e le AA.OO. diverse da quella di appartenenza; in tale ipotesi il candidato dovrà autocertificare la condizione di cui innanzi ai sensi del D.P.R. n. 445/2000.

3. **Iscrizione all'albo del relativo ordine professionale.** L'iscrizione al corrispondente ordine Albo professionale di uno dei Paesi dell'Unione Europea o di Paese non comunitario consente la partecipazione all'avviso. Si precisa che i titoli di studio conseguiti all'estero saranno considerati utili purché riconosciuti equipollenti ad uno dei titoli di studio italiani dagli organi competenti, in base a quanto previsto dall'art. 38, comma 3, del D.lgs. 165/2001, come da ultimo modificato dalla Legge n. 15 del 15 febbraio 2022, di conversione del D.L. 31 dicembre 2021 n. 228.

4. Ai sensi e per gli effetti dell'art. 2 bis D.L. n. 18/2020 convertito in Legge n. 27/2020, modificato ed integrato dall'art. 4, comma 4, del D. L. n. 215 del 30/12/2023, avente ad oggetto: "*Disposizioni urgenti in materia di termini legislativi*", sino al 31/12/2024 possono essere conferiti incarichi di lavoro subordinato a tempo determinato e parziale a **medici specializzandi, iscritti regolarmente all'ultimo anno e penultimo anno del corso della Scuola di specializzazione di Medicina Trasfusionale, o in**

discipline equipollenti e/o affini, fatte salvi eventuali ulteriori disposizioni normative che dovessero intervenire entro i termini di scadenza dell'avviso.

Ai sensi dell'art. 49 e 50 del D.P.R. 31/08/1999, n.394 e s.m.i., i titoli accademici di studio conseguiti all'estero, devono essere corredati dal decreto di riconoscimento rilasciato dal Ministero della Salute Italiano ed il candidato deve risultare abilitato ad esercitare in Italia la professione di medico-chirurgo.

Non possono accedere agli impieghi coloro che siano stati esclusi dall'elettorato attivo, nonché coloro che siano stati dispensati dall'impiego presso una pubblica amministrazione per aver conseguito l'impiego stesso mediante la produzione di documenti falsi o viziati da invalidità non sanabile.

La partecipazione all'Avviso non è soggetta a limiti di età, ex L. n. 127/97, fermi restando quelli previsti per il collocamento a riposo.

I requisiti generali e specifici devono essere posseduti alla data di scadenza del termine stabilito dal presente avviso per la presentazione delle relative domande di ammissione.

ART. 2 - MODALITÀ E TERMINE DI PRESENTAZIONE DELLE DOMANDE

La domanda di partecipazione al concorso **dovrà essere, pena l'esclusione, PRODOTTA ESCLUSIVAMENTE TRAMITE PROCEDURA TELEMATICA** collegandosi al seguente sito internet: **https://aslbat.concorsismart.it/**

Successivamente accedere alla piattaforma tramite il Sistema Pubblico di Identità Digitale (SPID).
Dopo aver completato la procedura di registrazione e aver acconsentito al trattamento dei dati personali, sarà possibile accedere alle Sezioni ***"Curriculum"*** e***"Concorsi".***

Il candidato potrà eventualmente compilare la sezione "Curriculum" direttamente sulla piattaforma, inserendo titoli ed esperienze professionali possedute, che verranno trasferiti all'interno della candidatura per la procedura prescelta.

Sarà possibile anche accedere direttamente alla sezione "Concorsi" e presentare domanda per il concorso di interesse ("Presenta una domanda per questa procedura"), inserendo i requisiti richiesti dal Bando.

Dopo aver letto la guida alla compilazione della domanda (Manuale d'uso) pubblicata nella piattaforma, compilare la domanda on-line seguendo tutti i campi **obbligatori**.

Al termine della compilazione di tutte le Sezioni, si può procedere all'invio della DOMANDA DI PARTECIPAZIONE. La domanda potrà essere trasmessa solo dopo aver completato tutte le Sezioni e confermato l'invio. In caso contrario il sistema genererà automaticamente un messaggio di richiesta di compilazione dei campi mancanti e di errore.

Nella Sezione *"Conferma e di invio"* saranno visualizzati i seguenti campi:

- *Annulla domanda*: permette di eliminare tutte le Sezioni della domanda compilata;
- *Anteprima domanda:* permette di visualizzare l'anteprima della domanda compilata e scaricarla;
- *Invia domanda*: consente di inviare definitivamente la propria candidatura.

Il sistema informatico inoltrerà al candidato una mail di conferma dell'avvenuto invio della domanda. Qualora non si ricevesse la mail, è possibile scaricare e stampare il riepilogo della domanda nella Sezione *"Riepilogo Candidatura"*.

Per la modifica e variazione di eventuali informazioni erroneamente inserite o mancanti, il candidato può effettuare la riapertura della domanda dalla sezione "Riepilogo Domanda" selezionando il tasto "Annulla invio domanda". Una volta effettuate le modifiche, il candidato dovrà inviare nuovamente la domanda di partecipazione, cliccando il tasto Invia domanda, presente nella Sezione "Conferma e Invio".

La presentazione delle domande deve essere effettuata **entro le ore 18 del 15º giorno successivo a quello della data di pubblicazione del bando sul Bollettino Ufficiale della Regione Puglia**. Qualora detto giorno sia festivo il termine è prorogato al primo giorno successivo non festivo.

Scaduto il predetto termine utile per la presentazione della domanda di partecipazione, il sistema non permetterà più l'accesso alla procedura e non saranno ammesse regolarizzazioni, sotto qualsiasi forma, delle domande già inoltrate.

Non sono ammesse altre forme di produzione o di invio delle domande di partecipazione al concorso e, pertanto, non saranno ritenute valide le domande di partecipazione al concorso presentate con modalità diverse da quella sopra indicata, **a pena di irricevibilità**.

La compilazione della domanda potrà essere effettuata 24 ore su 24 (salvo momentanee interruzioni per manutenzione del sito) da qualsiasi dispositivo collegato alla rete internet e dotato di un browser aggiornato di navigazione tra quelli di maggiore diffusione.

Per **supporto ed assistenza** relativi alla presente procedura, i candidati possono contattare il **Team di Assistenza Concorsi Smart** attraverso la **chat** presente in piattaforma, cliccando sul tasto ***"Contattaci"*** in basso a destra della pagina. La chat automatica, con operatore virtuale, è attiva 24 ore su 24, 7 giorni su 7 e fornisce risposte preimpostate alle domande più frequenti. Sarà possibile interrogare il sistema per ottenere indirizzi di posta elettronica specifici a cui rivolgersi. Per informazioni non reperibili autonomamente o tramite Chatbot, è possibile parlare direttamente con gli operatori digitando la parola "Operatore". Gli addetti all'assistenza sono disponibili dal lunedì al venerdì, dalle ore 9 :00 alle 13:00 e dalle ore 14:00 alle 18: 00 (esclusi i festivi).
Si consiglia di non inoltrare la domanda in prossimità delle ultime ore dell'ultimo giorno utile per la presentazione per evitare sovraccarichi del sistema, dei quali la ASL BT non si assume responsabilità alcuna, con la precisazione che l'assistenza tecnica fornita dagli operatori sarà garantita fino alle ore 18.00 del giorno di chiusura della presentazione della domanda.

La domanda sarà considerata presentata nel momento in cui il candidato concluderà correttamente la procedura on-line di iscrizione al concorso e riceverà dal sistema il messaggio di avvenuto inoltro della domanda. Il candidato riceverà una mail di conferma dell'avvenuta iscrizione, contenente il file riepilogativo della domanda, completa di numero identificativo, data e ora di invio.

La data di presentazione telematica della domanda di partecipazione al concorso è certificata dal sistema informatico ed è indicata nel "Riepilogo Candidatura". L'unico calendario e l'unico orario di riferimento sono quelli di sistema.

L'Amministrazione si riserva la facoltà di verificare la veridicità delle dichiarazioni prodotte.

Nello specifico, nella compilazione della domanda telematica, occorrerà indicare quanto segue:

- la dichiarazione relativa ai titoli di studio necessari per l'ammissione deve essere resa nella sezione **"*Titoli di studio e abilitazioni professionali*"** ed il candidato dovrà indicare la struttura presso la quale il titolo è stato conseguito e la data del conseguimento. Il titolo di studio conseguito all'estero deve avere ottenuto, entro la data di scadenza del termine utile per la presentazione della domanda, il riconoscimento al titolo italiano rilasciato dalle competenti autorità, che dovrà essere allegato alla domanda;

- le dichiarazioni relative agli ulteriori titoli di studio, di cui il candidato è in possesso, possono essere rese nella stessa sezione **"*Titoli di studio e abilitazioni professionali*";**
- **per la Dirigenza medica**: le dichiarazioni relative ai periodi di formazione specialistica ai sensi del D.Lgs. 257/91 (prima dell'anno accademico 2006/2007) devono essere rese nella domanda online nella sezione **"Titoli di studio e abilitazioni professionali"** e verranno valutate secondo quanto previsto dall'art. 27 Comma 7 del Dpr 483/97(0,500 punti per anno), dovendo indicare la denominazione della specializzazione, l'Università di conseguimento la durata del corso e l'anno di immatricolazione;
- **per la Dirigenza medica**: le dichiarazioni relative ai periodi di formazione specialistica ai sensi del D.Lgs. 368/99 (successivamente all'anno accademico 2006/2007) devono essere rese nella domanda online nella sezione **"Titoli di studio e abilitazioni professionali"** e verranno valutate come servizio prestato nel livello iniziale del profilo stesso (1 punto per anno), nel limite massimo della durata del corso di studi, dovendo indicare anche la denominazione della specializzazione, l'Università di conseguimento, la durata del corso e l'anno di immatricolazione;
- le dichiarazioni inerenti i servizi prestati con rapporto di dipendenza presso Aziende ed Enti del SSN, Istituti di Ricovero e Cura a carattere scientifico (IRCCS) pubblici e Case di Cura convenzionate/ accreditate o servizi equiparati, nel profilo professionale a concorso o in qualifiche corrispondenti o nel corrispondente profilo a concorso della categoria inferiore o in qualifiche corrispondenti o in mansioni assimilabili al profilo richiesto, devono essere rese nella sezione "**Esperienze lavorative presso PA come dipendente**". Le dichiarazioni devono contenere l'esatta denominazione dell'Ente presso il quale il servizio è prestato, il profilo professionale, la categoria di inquadramento ed il periodo di servizio effettuato (giorno, mese e anno di inizio e di termine), se a tempo pieno o part-time (in questo caso specificare la percentuale). Deve essere indicato il regime di accreditamento della Casa di Cura con il SSN al fine della valutazione tra i titoli di carriera. Il candidato dovrà decurtare gli eventuali periodi di aspettativa senza assegni con interruzione del servizio;
- le dichiarazioni inerenti i servizi prestati in regime di libera professione o di collaborazione coordinata e continuativa o a progetto, presso Agenzie Interinali, Cooperative o Aziende private, ovvero presso Aziende ed Enti del SSN, Istituti di Ricovero e Cura a carattere scientifico (IRCCS) pubblici e Case di Cura convenzionate/accreditate, nel profilo professionale a concorso o in qualifiche corrispondenti o nel corrispondente profilo a concorso della categoria inferiore o in qualifiche corrispondenti o in mansioni assimilabili al profilo richiesto, devono essere rese nella sezione **"Altre esperienze lavorative presso PA"**; le dichiarazioni devono contenere l'esatta denominazione dell'Ente presso il quale il servizio è prestato, il profilo professionale, la categoria di inquadramento ed il periodo di servizio effettuato (giorno, mese e anno di inizio e di termine), se a tempo pieno o part-time (in questo caso specificare la percentuale); deve essere indicato il regime di accreditamento della Casa di Cura con il SSN al fine della valutazione tra i titoli di carriera. Il candidato dovrà decurtare gli eventuali periodi di aspettativa senza assegni con interruzione del servizio;
- le dichiarazioni inerenti l'attività di specialista ambulatoriale; le stesse devono indicare la disciplina e l'orario settimanale svolto. Tale attività specialistica ambulatoriale è valutata con riferimento all'orario settimanale svolto rapportato a quello dei medici dipendenti delle aziende sanitarie con orario a tempo definito. Il servizio deve contenere la disciplina e l'indicazione dell'orario di attività settimanale, tale attività non sarà valutata nel caso in cui i candidati non riportino le ore settimanali di attività;
- le dichiarazioni relative ai servizi prestati presso gli Istituti di Ricovero e Cura a carattere scientifico (IRCCS) di diritto privato devono essere rese nella sezione **"Esperienze lavorative presso privati"** con l'indicazione dell'esatta denominazione dell'Istituto, la sede, il profilo professionale, la data di inizio e termine, se trattasi di servizio a tempo pieno o part-time e se detti Istituti abbiano provveduto o meno all'adeguamento dei propri ordinamenti del personale, come previsto dagli artt. 25 e 26 del D.P.R. 761 del 20/12/1979; in caso contrario saranno valutati per il 25% della rispettiva durata;
- le dichiarazioni relative ai periodi di servizio prestati all'estero o presso organismi internazionali, valutabili nei titoli di carriera ai sensi dell'art. 23 del D.P.R. n. 483/1997, se hanno ottenuto il riconoscimento dalle autorità competenti entro la data di scadenza del termine utile per la presentazione della domanda,

devono essere rese nelle sezioni dedicate, di cui sopra da inserire nelle sezioni **"Esperienze lavorative presso PA come dipendente"** e **"Altre esperienze lavorative presso PA"**; il candidato dovrà specificare l'esatta denominazione dell'Ente presso il quale il servizio è prestato, il profilo professionale, la categoria di inquadramento ed il periodo di servizio svolto (giorno, mese e anno di inizio e di termine), se a tempo pieno o part-time (in questo caso specificare la percentuale), eventuali interruzioni del rapporto di impiego, i motivi della cessazione nonché gli estremi del provvedimento di riconoscimento. Il candidato, qualora non abbia ottenuto il decreto di riconoscimento del servizio prestato, potrà inserire la sua esperienza lavorativa nella sezione **"Esperienze lavorative presso privati"**;

- le dichiarazioni relative ai periodi di effettivo servizio militare di leva, di richiamo alle armi, di ferma volontaria e di rafferma, se svolti con mansioni riconducibili al profilo oggetto del concorso o se svolti in profilo o mansioni diverse da quelle a concorso, sono dichiarabili, ai sensi dell'art. 20 comma 2 del D.P.R. n. 483/1997 nella sezione **"Esperienze lavorative presso PA come dipendente"**, in cui deve essere specificato se il servizio stesso sia stato svolto o meno con la stessa mansione / qualifica messa a concorso. Lo stesso vale per il servizio civile;
- le dichiarazioni relative ai servizi prestati presso Case di cura con rapporto di dipendenza o libera professione o altra tipologia, se la struttura non è accreditata/convenzionata con il SSN dovranno essere inserite nella sezione "**Esperienze lavorative presso privati**";
- le dichiarazioni relative alle pubblicazioni e ai titoli scientifici dovranno essere inserite nella sezione **"Articoli e pubblicazioni".** Eventuali pubblicazioni, edite a stampa, dovranno essere allegate nella sezione "**Allegati".** Le pubblicazioni devono essere complete, non saranno oggetto di valutazione le pubblicazioni soltanto dichiarate, autocertificate o soltanto elencate nella domanda di partecipazione on-line ma NON allegate;
- le dichiarazioni relative alla frequenza di corsi di aggiornamento, convegni e congressi dovranno essere inserite nella sezione **"Corsi convegni congressi"** indicando la denominazione dell'Ente organizzatore, la sede, la data di svolgimento, il numero di ore formative effettuate (intendendosi convenzionalmente una giornata corrispondente a n° 6 ore) e se trattasi di eventi con verifica finale o con assegnazione di eventuali ECM;
- le dichiarazioni relative ad incarichi di docenza conferiti da Enti Pubblici dovranno essere rese nella sezione **"Attività di docenza presso PA"** e dovranno contenere: denominazione dell'Ente che ha conferito l'incarico, oggetto/materia di docenza e ore effettive di lezione svolte;

La corretta e completa compilazione della domanda tramite la procedura online consente all'amministrazione ed alla Commissione esaminatrice di disporre di tutte le informazioni utili rispettivamente per la verifica del possesso dei requisiti di partecipazione per la successiva valutazione dei titoli.
L'amministrazione informa i candidati che non saranno prese in considerazione dichiarazioni generiche e/o incomplete.
L'interessato è tenuto a specificare con esattezza tutti gli elementi e i dati necessari per una corretta valutazione.

Le istanze già pervenute o che perverranno prima della pubblicazione del presente avviso sul Bollettino Ufficiale della Regione Puglia non saranno prese in considerazione e saranno archiviate senza alcuna comunicazione ulteriore agli interessati, in quanto il presente avviso costituisce a tutti gli effetti notifica nei confronti degli interessati.

Per la partecipazione al concorso dovrà essere effettuato un versamento, **non rimborsabile**, di un contributo pari ad €.10,00, da effettuarsi **entro i termini di scadenza del bando** ed **esclusivamente** mediante bonifico bancario intestato ASL Bt - Servizio Tesoreria – Banca Unicredit – **IBAN: IT 45 G 02008 41342 000105650999**.
Il versamento deve riportare nella causale la dicitura come di seguito indicato:

Codice 119 Avviso Pubblico Dirigente Medico – disciplina di **Medicina Trasfusionale**

Il contributo dovrà essere versato entro e non oltre i termini di scadenza del presente avviso, pena esclusione dalla predetta procedura.

ART. 3 "DICHIARAZIONI DA FORMULARE NELLA DOMANDA DI PARTECIPAZIONE"

Nella domanda di partecipazione on-line gli aspiranti sono tenuti a dichiarare, sotto la propria responsabilità, ai sensi degli artt. 46 e 47 del D.P.R. 28/12/2000, n. 445 e consapevoli delle sanzioni penali per le ipotesi di dichiarazioni mendaci previste dall'art. 76 del citato D.P.R., a pena di esclusione:

- Cognome, nome, codice fiscale, luogo, data di nascita e residenza;
- **indirizzo di posta elettronica certificata** alla quale questa amministrazione invierà ogni comunicazione finalizzata all'assunzione;
- essere cittadini di uno degli Stati membri dell'Unione Europea, o loro familiari non aventi la cittadinanza di uno Stato membro che siano titolari del diritto di soggiorno o del diritto di soggiorno permanente, ovvero cittadini di Paesi terzi che siano titolari del permesso di soggiorno UE per soggiornanti di lungo periodo o che siano titolari dello status di rifugiato o di protezione sussidiaria (art. 38 D.Lgs. 165/2001 e s.m.i.);
- titolo di studio richiesto dal presente bando (Requisiti specifici di ammissione);
- l'indicazione del corso di specializzazione, della durata legale del relativo corso, della data di iscrizione e dell'Università presso la quale il candidato ha frequentato o frequenta il corso medesimo;
- di essere in possesso della specializzazione, specificando la data di conseguimento della stessa e se è stata conseguita ai sensi dei Decreti Legislativi n. 257/91 o n. 368/99 e s.m. ed i., ai fini della loro corretta valutazione come per legge. Si precisa che qualora la dichiarazione non contenga tale specificazione non si potrà procedere all'assegnazione del relativo punteggio (tale dichiarazione deve essere resa soltanto in caso di candidato già in possesso della specializzazione);
- l'anno di iscrizione del corso di specializzazione richiesta dal presente bando (Requisiti specifici di ammissione). Tale dichiarazione deve essere resa soltanto dal candidato non ancora specializzato;
- gli estremi dell'eventuale provvedimento di riconoscimento del titolo di studio e/o specializzazione conseguito all'estero, necessario all'ammissione (da allegare nella sezione "Allegati");
- iscrizione all'albo del relativo ordine professionale richiesta dal presente bando (da indicare nella sezione "Requisiti Specifici");
- il possesso di eventuali titoli da sottoporre a valutazione tra quelli indicati nel presente bando;
- eventuali riserve di legge, con indicazione del relativo riferimento normativo (da indicare nella sezione "Requisiti generici");
- di non essere stati esclusi dall'elettorato politico attivo e destituiti o dispensati dall'impiego presso una pubblica amministrazione e licenziati per persistente insufficiente rendimento o per aver conseguito l'impiego mediante la produzione di documenti falsi e comunque con mezzi fraudolenti;
- l'assenza di condanne penali, provvedimenti di interdizione o misure restrittive; in caso positivo devono essere dichiarate le condanne penali riportate e i provvedimenti di interdizione o le misure restrittive applicate;
- di essere in posizione regolare nei confronti dell'obbligo di leva e di quelli relativi al servizio militare volontario (per i candidati cittadini italiani di sesso maschile nati entro il 31/12/1985);
- i titoli, eventualmente posseduti, che danno diritto a fruire della preferenza, a parità di merito, con altri concorrenti;
- di aver preso visione del presente bando di concorso pubblico e di sottostare a tutte le condizioni in esso stabilite;
- di accettare che le comunicazioni inerenti **all'espletamento della procedura di avviso** saranno effettuate esclusivamente tramite pubblicazione sul sito Aziendale della ASL consultabile all'indirizzo www.sanita.puglia.it/web/asl-barletta-andria-trani – albo pretorio - sezione concorsi, graduatorie e avvisi pubblici;
- di autorizzare l'ASL BT al trattamento e utilizzo dei dati personali di cui alla normativa nazionale e

comunitaria in materia, per l'espletamento delle procedure concorsuali nonché per la gestione del rapporto di lavoro;
- di esprimere il consenso, secondo le disposizioni vigenti in materia, al trattamento dei dati personali finalizzato all'eventuale esercizio del diritto di accesso da parte degli aventi diritto;
- di autorizzare la pubblicazione del proprio nominativo sul sito internet dell'ASL BT per tutte le comunicazioni inerenti al concorso pubblico;
- di accettare che le modalità di convocazione finalizzate **all'assunzione** saranno effettuate a mezzo PEC all'indirizzo di posta elettronica certificata dichiarata dal candidato nella domanda. Si precisa che l'amministrazione non si assume alcuna responsabilità in merito alla mancata ricezione e/o lettura delle comunicazioni e/o convocazioni inerenti all'assunzione inviate all'indirizzo di posta elettronica certificata dichiarata nella domanda**;**
- di aver effettuato il versamento del contributo **pari a 10,00 euro (dieci/00 euro), non rimborsabili esclusivamente mediante bonifico bancario intestato a:** ASL Bt - Servizio Tesoreria – Banca Unicredit – **IBAN: IT 45 G 02008 41342 000105650999**, indicando come causale del versamento quanto riportato nel precedente articolo. Il contributo di concorso dovrà essere **versato entro i termini di scadenza del presente bando,** pena esclusione dalla predetta procedura**,** indicando all'interno della sezione "Informazioni Aggiuntive": **nome intestatario, data di esecuzione, istituto di credito e numero di CRO.**

I cittadini europei o extracomunitari devono inoltre dichiarare, a pena di esclusione:
- di avere adeguata conoscenza della lingua italiana;
- di essere in possesso di titolo di studio riconosciuto in Italia.

L'Amministrazione non si assume alcuna responsabilità per la dispersione di comunicazioni dipendenti da inesatte indicazioni dei recapiti e/o indirizzi di posta elettronica certificata da parte del concorrente.

Ogni variazione dell'indirizzo di posta elettronica certificata, dovrà essere effettuata, con specifico riferimento all'avviso *de quo,* tramite PEC all'indirizzo: protocollo.aslbat@pec.rupar.puglia.it. L'Amministrazione non assume alcuna responsabilità per la dispersione di comunicazioni dipendenti da inesatte indicazioni dell'indirizzo PEC da parte del concorrente, oppure la mancata o tardiva comunicazione del cambiamento dell'indirizzo PEC medesimo indicato nella domanda, né per eventuali disguidi imputabili a fatto di terzi, al caso fortuito o a forza maggiore.

A corredo della domanda di partecipazione gli aspiranti devono compilare on-line anche il form relativo ai titoli posseduti, ai sensi degli artt. 46 e 47 del D.P.R. 28/12/2000, n. 445, in conformità delle prescrizioni contenute nel presente bando ed entro il termine di scadenza previsto dallo stesso.

I titoli posseduti dagli aspiranti saranno valutati secondo gli "**ELEMENTI DI VALUTAZIONE"** allegati al presente bando, come parte integrante dello stesso.

Si considerano prodotti in tempo utile i documenti autocertificati nella formulazione della domanda on-line, regolarmente dichiarati entro il termine di scadenza del bando stesso. A tal fine fa fede la data di trasmissione della domanda on-line.

Saranno ammessi all'avviso, con riserva di accertamento dei requisiti di accesso alla procedura, tutti i candidati la cui domanda di partecipazione è pervenuta entro i termini e con le modalità previste dal presente bando.

Con provvedimento motivato della Direttrice Generale dell'ASL BT potrà essere disposta, in qualsiasi momento, l'esclusione dei candidati dall'avviso per difetto o mancanza dei prescritti requisiti rilevati dall'autodichiarazione.

L'amministrazione si riserva la facoltà di richiedere ai candidati, in qualsiasi momento, la presentazione della documentazione probante i titoli dichiarati con la domanda.

ART. 4 "DOCUMENTI DA ALLEGARE ALLA DOMANDA"

Il candidato, attraverso la procedura telematica, dovrà allegare alla domanda, tramite file in formato PDF o JPG, la copia digitale dei seguenti documenti:

- l'eventuale documentazione comprovante i requisiti generali che consentono ai cittadini non italiani e non comunitari di partecipare al presente concorso;
- l'eventuale documentazione che attesti il riconoscimento del titolo di studio conseguito all'estero;
- l'eventuale documentazione che attesti l'equiparazione dei servizi prestati all'estero secondo le procedure della L. 735/1960;
- le eventuali pubblicazioni, di cui il candidato è autore/coautore, attinenti al profilo professionale a concorso ed edite a stampa, avendo cura di evidenziare il proprio nome.

Ciascun documento allegato dovrà essere costituito da un **unico file** in formato jpg o pdf e non superare i 20 MB.
Si precisa, inoltre, che le esperienze professionali e di studio del candidato vengono desunte esclusivamente da quanto dichiarato dallo stesso nelle apposite voci della domanda telematica: pertanto il candidato NON dovrà allegare il proprio curriculum vitae. Non saranno valutati curricula predisposti con altre modalità e forme, ovvero allegati alla domanda.

ART. 5 "CAUSE DI IRRICEVIBILITA', NON AMMISSIONE ED ESCLUSIONE"

Ai sensi dell'art. 4 del D.P.R. 10/12/97 n. 483, l'esclusione del candidato dal concorso è deliberata dalla Direttrice Generale con provvedimento motivato da **pubblicare sul sito web aziendale www.sanita.puglia.it/web/asl-barletta-andria-trani – albo pretorio - sezione concorsi, graduatorie e avvisi pubblici** entro 30 giorni dalla esecutività della relativa decisione.

Costituisce **motivo di irricevibilità**:
- l'invio della domanda in forma e/o con modalità diverse da quella previste dal presente bando;
- l'invio della domanda al di fuori del termine previsto dal presente bando.

Costituisce **motivo di non ammissione**:
- il mancato possesso di uno o più requisiti sia generali che specifici richiesti per l'ammissione;
- l'invio della candidatura senza aver allegato la documentazione richiesta dal presente avviso. Le pubblicazioni dichiarate nella domanda ma non allegate alla stessa non saranno oggetto di valutazione;
- mancato versamento entro il termine di scadenza del contributo di partecipazione all'avviso;

Costituisce **motivo di esclusione**:
- accertamento di dichiarazioni non veritiere rese dal candidato.

ART. 6 - COMMISSIONE ESAMINATRICE

La Commissione esaminatrice della presente procedura sarà nominata con deliberazione della Direttrice Generale, dopo la scadenza dell'avviso, nel rispetto delle composizioni e procedure previste dal D.P.R. n. 483/97, nonché di quanto disposto dall'art. 35 *bis* del D.Lgs. n. 165/2001 in materia di prevenzione del fenomeno della corruzione nella formazione delle Commissioni.
Le funzioni di Segretario sono svolte da un Funzionario dell'U.O.S.V.D. "Assunzioni – mobilità – concorsi/ Personale Convenzionato".

ART. 7 – VALUTAZIONE TITOLI

Ai fini della valutazione dei candidati la Commissione, preliminarmente procederà alla individuazione dei criteri considerando in via analogica anche quelli previsti dagli artt. 11, 20, 21, 22, 23 e 27, commi 4, 5, 6, 7, 8 del D.P.R. n. 483/97, disponendo di un punteggio complessivo di **20** punti, così ripartiti:

- **20 punti per i titoli di cui**:

  - Titoli di carriera **punti 10;**
  - Titoli accademici e di studio **punti 3;**
  - Pubblicazioni e titoli scientifici **punti 3;**
  - Curriculum formativo e professionale **punti 4.**

È escluso il rinvio a documenti già presentati dal candidato presso l'Azienda in occasione di altre procedure amministrative.

La Commissione nella valutazione del curriculum effettuata sulla base dei criteri che saranno stabiliti nella seduta preliminare, valuterà, con riferimento alle attività formative e di aggiornamento professionale, solo quelle inerenti al profilo oggetto del presente avviso.

In particolare, saranno oggetto di valutazione unicamente i titoli accademici, nonché le esperienze curriculari che il candidato autocertificherà nella domanda in modo puntuale e preciso, con indicazione di tutti gli elementi necessari per consentire a questa Azienda la valutazione dei titoli e l'avvio dei rituali controlli di veridicità.

Saranno valutati solo i titoli inseriti nell'apposita Sezione della domanda di partecipazione.

Non saranno considerate oggetto di valutazione i titoli e le esperienze descritte dal candidato in modo approssimativo ed impreciso.

La Commissione, a conclusione della procedura relativa all'avviso, attribuirà ai candidati un punteggio complessivo determinato dalla sommatoria del punteggio attribuito ai titoli.

ART. 8 – GRADUATORIA

La Commissione Esaminatrice, sulla base della valutazione dei titoli formulerà:

1. **una graduatoria di medici specialisti in Medicina Trasfusionale**, ovvero in disciplina equipollente e/o affine, secondo l'ordine dei punteggi ottenuti da ciascun candidato, con l'osservanza, a parità di punti, delle preferenze previste dall'art. 5 del DPR 487/94 e successive modificazioni ed integrazioni;

2. **una graduatoria separata di candidati idonei, in formazione specialistica** iscritti regolarmente all'ultimo anno e penultimo anno del corso della Scuola di specializzazione di Medicina Trasfusionale ovvero in disciplina equipollente e/o affine.

In caso di mancanza di titoli preferenziali, a parità di punteggio, sarà preferito il candidato più giovane di età, come previsto dall'art. 2, comma 9 della Legge n. 191/98.

L'eventuale assunzione a tempo determinato dei medici in formazione specialistica, risultati idonei e

utilmente collocati nella graduatoria finale di merito, è subordinata all'esaurimento della graduatoria dei medici già specialisti alla data di scadenza del bando e sino al 31.12.2024, fatte salvi eventuali ulteriori disposizioni normative che dovessero intervenire entro i termini di scadenza dell'avviso.

Tenuto conto delle diverse date di conseguimento del titolo di specializzazione ed al fine di garantire il rispetto del diritto di convocazione secondo l'ordine di posizione in graduatoria, per eventuali ed ulteriori scorrimenti la graduatoria medesima sarà ripercorsa ogni volta partendo dal primo classificato e secondo l'ordine della stessa, attribuendo l'incarico al candidato che *medio tempore* abbia conseguito il relativo titolo di specializzazione, **fatte salve eventuali diverse disposizioni normative che dovessero intervenire durante il periodo di vigenza della graduatoria di riferimento**.

La Direttrice Generale dell'Azienda provvederà con proprio atto deliberativo - riconosciuta la regolarità degli atti relativi alla procedura de quo - all'approvazione della graduatoria.
Si precisa che l'assunzione del personale per il quale è indetto il presente avviso verrà effettuata compatibilmente con le disposizioni statali e regionali vigenti in materia di personale.
La pubblicazione della deliberazione di approvazione della graduatoria di merito sul sito web aziendale www.sanita.puglia.it/web/asl-barletta-andria-trani, – albo pretorio - sezione concorsi, graduatorie e avvisi pubblici, sarà considerata quale notifica ufficiale a tutti i partecipanti.

La predetta graduatoria sarà valida per ventiquattro mesi a decorrere dalla data di pubblicazione stessa e avrà valore di notifica per tutti i candidati. La graduatoria sarà utilizzata per ulteriori richieste di sostituzione di unità di dirigente medico – disciplina di medicina trasfusionale assenti a vario titolo ed aventi diritto alla conservazione del posto che interverranno successivamente al presente avviso.

ART. 9 – CONFERIMENTO INCARICO

Gli incarichi a tempo determinato saranno conferiti all'occorrenza, in relazione alle esigenze organizzative e di servizio dell'Azienda.

Il candidato idoneo, secondo l'ordine della graduatoria, cui verrà conferito l'incarico, previo accertamento della sussistenza del requisito per l'accesso al pubblico impiego, nonché dei requisiti specifici di cui al presente bando e dell'idoneità alle mansioni specifiche, sarà invitato dalla ASL BT a sottoscrivere, a pena di decadenza, il contratto di lavoro a tempo determinato nel quale saranno previste le modalità e condizioni che regoleranno il rapporto di lavoro, la data di presa servizio e la durata dell'incarico e a presentare entro il termine assegnato tutta la documentazione necessaria a comprovare il possesso dei requisiti richiesti per il conferimento della nomina.

Le comunicazioni saranno inviate all'indirizzo **pec** indicato nella domanda. Si ribadisce, pertanto, la necessità che i candidati provvedano a rettificare il proprio recapito di posta elettronica certificata). Sono escluse altre modalità.

L'accertamento della idoneità alla mansione specifica, sarà effettuato a cura dell'Azienda ASL BT prima dell'immissione in servizio. È ritenuto in possesso dei requisiti per l'assunzione in relazione alla mansione specifica oggetto dell'avviso, il candidato giudicato dal Medico Competente/autorizzato in fase di visita medica preventiva preassuntiva:

- Idoneo alla mansione specifica;
- Idoneo parzialmente alla mansione specifica con prescrizioni;
- Idoneo parzialmente in modo temporaneo alla mansione specifica con limitazioni;
- Inidoneo temporaneo alla mansione specifica;

Non è ritenuto in possesso dei requisiti per l'assunzione in relazione alla mansione specifica oggetto dell'avviso, il candidato giudicato dal Medico Competente/autorizzato in fase di visita medica preventiva preassuntiva:

- Idoneo parzialmente in modo permanente alla mansione specifica con limitazioni;
- Inidoneo permanente alla mansione specifica.

Nel caso in cui l'interessato non si presentasse alla visita medica, senza giustificato motivo, non si darà corso all'assunzione.

L'accertamento del mancato possesso dei requisiti pregiudica l'assunzione e/o la prosecuzione del rapporto di lavoro.

Il trattamento economico e previdenziale decorrerà dalla data di effettiva assunzione in servizio e sarà quello previsto dal vigente CCNL per la dirigenza dell'Area Sanità per il corrispondente profilo di Dirigente.

L'assunzione in servizio resta subordinata al reperimento delle risorse finanziarie necessarie e al rispetto della normativa vigente in materia di assunzioni.

I candidati a cui sono conferiti gli incarichi, all'atto della stipula del contratto individuale, devono dichiarare, sotto la propria responsabilità:

- di non avere altri rapporti di impiego pubblico e privato;
- di non trovarsi in nessuna delle situazioni di incompatibilità richiamate dall'art. 53 del D.Lgs. 30/03/2001, n.165;
- l'assenza di conflitto di interesse ex art. 6 bis della L.241/90.

L'ASL BT, verificata la sussistenza dei requisiti prescritti, procederà alla stipula del contratto individuale di lavoro nel quale sarà indicata la data di inizio del rapporto di lavoro.

La data di immissione in servizio verrà concordata fra le parti ma, in ogni caso, salvo giustificati e documentati motivi, il conferimento dell'incarico dovrà avvenire entro i 15 giorni successivi alla comunicazione del conferimento medesimo. Gli effetti economici decorrono dalla data di effettiva immissione in servizio.

È in ogni modo condizione risolutiva del contratto in qualsiasi momento senza obbligo di preavviso, la presentazione di documenti falsi o viziati da invalidità non sanabile.

ART. 10 - NORME FINALI

Per quanto non previsto espressamente dal presente bando, si fa rinvio alle norme contenute nelle fonti normative legislative, regolamentari e contrattuali vigenti in materia, ivi comprese quelle richiamate nel presente bando.

Con la partecipazione all'avviso è implicita da parte dei concorrenti l'accettazione, senza riserve, delle prescrizioni contenute nel presente avviso e nella normativa legislativa e regolamentare attualmente in vigore, del trattamento normativo ed economico del rapporto di lavoro che sarà costituito con questa Amministrazione, quali risultano disciplinati dai vigenti contratti collettivi nazionali di lavoro.

La Direttrice Generale si riserva, comunque, la facoltà di modificare, prorogare, sospendere o revocare il presente avviso, per legittimi ed insindacabili motivi, in relazione a nuove disposizioni di legge, o per comprovate ragioni di pubblico interesse o sopravvenute esigenze organizzative aziendali, senza l'obbligo di comunicarli e senza che i concorrenti possano sollevare eccezioni e/o accampare pretese o diritti di sorta anche in caso

di presentazione delle domande, ivi compresa la restituzione della quota versata per la partecipazione alla procedura concorsuale in questione.

Per ottenere **informazioni riguardanti l'Avviso, i requisiti per partecipare e quant'altro non sia legato alla compilazione della domanda**, gli aspiranti potranno rivolgersi all'Azienda ASL BT – U.O.S.V.D. "Assunzioni/ Mobilità/Concorsi/Personale Convenzionato" - Andria, Via Fornaci, 201 - tel. 0883 299433, dalle ore 10 alle ore 12 nei giorni di martedì e giovedì (**sarà data risposta esclusivamente alle richieste di informazioni inerenti la compilazione della domanda on line).**

Gli aspiranti, inoltre, potranno prendere visione dell'avviso, visitando la sezione "concorsi ed avvisi" del sito **www.sanita.puglia.it/web/asl-barletta-andria-trani - sezione Albo Pretorio, sottosezione Concorsi, Graduatorie e Avvisi Pubblici.**

Il presente avviso sarà pubblicato integralmente nel Bollettino Ufficiale della Regione Puglia e, successivamente, sul sito Internet Aziendale www.sanita.puglia.it/web/asl-barletta-andria-trani - sezione Albo Pretorio – Concorsi, Graduatorie e Avvisi Pubblici.

Per informazioni sull'assistenza tecnica, relativa alla registrazione anagrafica e compilazione dei campi richiesti dal form di domanda on-line, sarà possibile contattare i recapiti all'uopo previsti e che saranno indicati sul portale della ASL BT all'indirizzo www.sanita.puglia.it/web/asl-barletta-andria-trani - sezione Albo Pretorio, sottosezione "concorsi/domanda on-line".

ART. 11 - TRATTAMENTO DEI DATI PERSONALI

Ai sensi dell'art. 13 del Regolamento generale sulla protezione dei dati (Regolamento (UE) 2016/679 del Parlamento europeo e del Consiglio del 27 aprile 2016), si informano i candidati che il trattamento dei dati personali da essi forniti in sede di partecipazione all'avviso o comunque acquisiti a tal fine dall'Azienda Sanitaria Locale BT è finalizzato all'espletamento delle attività concorsuali, oltre che alla gestione del rapporto di lavoro, ed avverrà a cura delle persone preposte alle predette attività, nonché da parte della commissione esaminatrice, presso l'U.O.S.V.D. Assunzioni Mobilità Concorsi / Personale Convenzionato / Strutture Accreditate, con l'utilizzo di procedure anche informatizzate, nei modi e nei limiti necessari per perseguire le predette finalità, anche in caso di eventuale comunicazione a terzi.
Il conferimento di tali dati è necessario per verificare i requisiti di partecipazione e il possesso di titoli e la loro mancata indicazione può precludere tale verifica. Ai candidati sono riconosciuti i diritti di cui agli artt. 15 e ss. del citato Regolamento 2016/679, in particolare, il diritto di accedere ai propri dati personali, di chiederne la rettifica, la cancellazione, la limitazione del trattamento, nonché di opporsi al loro trattamento, rivolgendo le richieste al Responsabile del Trattamento Dati Personali (presso l'Ufficio Concorsi).
Gli interessati che ritengono che il trattamento dei dati personali a loro riferiti avvenga in violazione di quanto previsto dal Regolamento hanno il diritto di proporre reclamo al Garante, come previsto dall'art. 77 del Regolamento stesso, o di adire le opportune sedi giudiziarie (art. 79 del Regolamento).
Il Responsabile della Protezione dei Dati (RPD) è raggiungibile al seguente indirizzo: Direzione Generale Asl BT - Responsabile della Protezione dei Dati Personali, via Fornaci, 201, Andria, pec: dpo.aslbat@pec.rupar.puglia.it .

ET/cd

Il Direttore Sanitario
Dott. Alessandro SCELZI

ELEMENTI DI VALUTAZIONE
Dirigente Area Sanità

Ai sensi del D.P.R. 10 dicembre 1997 n. 483:

I 20 punti per la valutazione dei titoli, così come previsto dall'avviso pubblico *de quo*, sono così ripartiti:

- Titoli di carriera: **10 punti**;
- Titoli accademici e di studio: **3 punti**;
- Pubblicazioni e titoli scientifici: **3 punti**;
- Curriculum formativo e professionale: **4 punti**.

TITOLI DI CARRIERA: max 10 punti

I titoli di carriera, saranno valutati anche ai sensi delle disposizioni di cui all'art. 27 del D.P.R. 483/97, secondo il seguente dettaglio:

- Servizio presso S.S.N. prestato nella disciplina o in disciplina equipollente a tempo pieno: **1,200 punti per anno**;
- Servizio presso S.S.N. prestato nella disciplina affine a tempo pieno: **0,900 punti per anno**;
- Servizio presso S.S.N. prestato in altra disciplina a tempo pieno: **0,600 punti per anno**;
- Specializzazione ai sensi del D.Lgs. 368/99: **1,000 punti per anno**;
- Attività dì specialista ambulatoriale nella disciplina: **1,000 punti per anno**;
- Attività dì specialista ambulatoriale in disciplina affine: **0,750 punti per anno**;
- Attività di specialista ambulatoriale in altra disciplina: **0,500 punti per anno**;
- Attività come medico presso Pubblica Amministrazione: **0,500 punti per anno**;

- Servizio militare/civile come medico: **0,500 punti per anno**;

- Servizio presso case di cura convenzionate nella disciplina a concorso e/o equipollente tempo pieno (valutati nella misura del 25% di punti 1,200 per anno): **0,300 punti per anno**;
- Servizio presso case di cura convenzionate in disciplina affine tempo pieno (valutati nella misura del 25% di punti 0,900 per anno): **0,225 punti per anno**;
- Servizio presso case di cura convenzionate in altra disciplina tempo pieno (valutati nella misura del 25% di punti 0,600 per anno): **0,150 punti per anno**;

Ai sensi dell'art. 45 del D. Lgs. 368/99 il periodo di formazione specialistica è valutato, anche per i candidati in formazione specialistica, fra i titoli di carriera come servizio prestato, nel numero di anni di specializzazione frequentanti. Ciò a decorrere dall'anno accademico 2006/2007.

I servizi di ruolo prestati presso le unità sanitarie locali o le aziende ospedaliere e servizi equipollenti sono valutati ai sensi degli artt. 22 e 23 del D.P.R. 483/97.

L'attività di specialista ambulatoriale è valutata con riferimento all'orario settimanale svolto rapportato a quello dei medici dipendenti delle aziende sanitarie con orario a tempo definito. Il servizio deve contenere l'indicazione dell'orario di attività settimanale, tale attività non sarà valutata nel caso in cui i candidati non riportino le ore settimanali di attività;

Per quanto non espressamente previsto, si dispone quanto segue:

- I periodi di servizio omogeneo sono cumulabili, le frazioni di anno solare sono valutate in ragione mensile considerando come mese intero periodi cumulativi di 30 giorni o frazioni superiori a 15 giorni;
- in caso di servizi contemporanei, è valutato quello più favorevole al candidato

TITOLI ACCADEMICI E DI STUDIO: max 3 punti
I punteggi da assegnare per i titoli accademici e di studio sono determinati come segue:

- Specializzazione nella disciplina ai sensi del D.lgs. 257/91: **0,500 punti per anno**;
- Altra specializzazione in disciplina equipollente: **punti 1,000**;
- Altra specializzazione in disciplina affine: **punti 0,500**;
- Specializzazione in altra disciplina: **punti 0,250**;
- Ulteriore specializzazione in disciplina equipollente: **punti 0,500**;
- Ulteriore specializzazione in disciplina affine: **punti 0,250**;
- Ulteriore specializzazione in altra disciplina: **punti 0,125**;
- Altra Laurea del ruolo medico: **punti 0,500**;
- Dottorato di ricerca in materia attinente: **punti 1,00**;
- Master universitario di II livello attinente: **punti 0,500**;
- Master universitario di I livello attinente: **punti 0,300**.

Ai sensi del D.Lgs 257/91 (prima dell'anno accademico 2006/2007), la specializzazione anche se fatta valere come requisito di ammissione, è valutata fra i titoli accademici e di studio **con punti 0,500 per anno** di corso di specializzazione, ai sensi dell'art. 27, comma 7 del D.P.R. 483/97.

PUBBLICAZIONE E TITOLI SCIENTIFICI (max 3 punti) – (ultimo quinquennio)
I punteggi da assegnare per le pubblicazioni e i titoli scientifici, sono determinati come segue:

- Pubblicazioni attinenti internazionali, Capitolo di libro (singolo autore) **punti 0,050**;
- Pubblicazioni attinenti internazionali, Capitolo di libro (autori in collaborazione) **punti 0,025**;
- Pubblicazioni attinenti nazionali (singolo autore) **punti 0,020**;
- Pubblicazioni attinenti nazionali (autori in collaborazione) **punti 0,010**;
- Abstract /Poster/Comunicazioni a Convegno/Congresso, case report: **punti 0,005**.

CURRICULUM FORMATIVO E PROFESSIONALE (max 4 punti)

I punteggi da assegnare per il curriculum formativo e professionale saranno attribuiti solo se attinenti alla disciplina e al profilo oggetto della procedura e determinati come segue:

- attività libero professionale / co.co.co. / co.co.pro. / Borse di Studio (dopo acquisizione della laurea) presso Servizio Sanitario: **punti 0,500 per anno**;
- attività libero professionale / co.co.co / co.co.pro / Borse di Studio (dopo acquisizione della laurea) presso strutture accreditate, convenzionate, equiparate: **punti 0,150 per anno**;
- partecipazione corsi, convegni, congressi e seminari, con riconoscimento ECM e FAD, in qualità di discente: **punti 0,010 cadauno**;
- partecipazione a corsi, convegni, congressi e seminari, con riconoscimento ECM e FAD, in qualità di docente/relatore: **punti 0,050 cadauno**;
- corsi di informatica/lingua con esame finale **punti 0,010 cadauno**;
- Attività di docenza presso PA: **punti 0,050 cadauno**;
- corsi universitari di perfezionamento, corsi universitari di alta formazione: **punti 0,150 cadauno**;
- casistica di specifiche esperienze e attività professionali (**massimo punti 1,00**). L'attribuzione di tale punteggio deve essere motivato dalla Commissione.
- assegni di ricerca, stage, tirocinio, frequenza volontaria: non valutabile.

ASL TA

Avviso Pubblico per la formulazione di apposite graduatorie per il conferimento di incarichi di medici di Medicina Pediatrica nel Servizio di Consulenza Pediatrica Ambulatoriale - Progetto S.C.A.P.

In esecuzione della Deliberazione del Direttore Generale n. 2321 del 16.09.2024 sono aperti i termini per la presentazione delle domande di partecipazione all'Avviso Pubblico per la formulazione di apposite graduatorie per il conferimento di incarichi di medici di Medicina Pediatrica nel Servizio di Consulenza Pediatrica Ambulatoriale - Progetto S.C.A.P – , ai sensi della DGR n. 129 del 07.02.2017, pubblicata nel BURP n. 22 del 17.02.2017, e dell'art. 29 dell'AIR 2023:

1) REQUISITI DI PARTECIPAZIONE

Possono partecipare all'avviso in argomento, ai sensi della DGR n. 129 del 07.02.2017:

- **A)** i pediatri inseriti nella Graduatoria Regionale definitiva di Medicina Pediatrica valevole per l'anno 2024, pubblicata nel B.U.R.P. n. 105 del 27.11.2023;
- **B)** i medici non inseriti nella graduatoria regionale ma in possesso della specializzazione e dei requisiti per l'iscrizione nella graduatoria regionale;
- **C)** i medici che hanno conseguito il diploma di specializzazione in data successiva al termine di presentazione della domanda di inclusione nella graduatoria regionale anno 2024 (31.01.2023);

Possono partecipare altresì e graduati in un separato elenco, ai sensi dell'art. 29 dell'AIR 2023:

- **D)** i pediatri non ancora specialisti che si impegnano ad acquisire la specializzazione in pediatria entro il 30.11.2024.

2) DOMANDA DI PARTECIPAZIONE

I medici interessati alla inclusione nella graduatoria di cui al presente Avviso devono inviare apposita domanda in bollo da Euro 16,00 che deve essere sottoscritta e corredata da fotocopia di un valido documento di identità, pena la non ammissione.

Le domande di partecipazione dovranno essere inviate entro e non oltre il termine di 15 giorni, che decorrono dal giorno successivo a quello della data di pubblicazione del presente Avviso sul Bollettino Ufficiale della Regione Puglia, unicamente con la seguente modalità:

- Spedizione a mezzo di Posta Elettronica Certificata, effettuata, esclusivamente a mezzo di un indirizzo pec personale e nominativo, in applicazione della L.150/2009 e con le modalità di cui alla circolare del Dipartimento della Funzione Pubblica n. 12/2010, al seguente indirizzo pec: perconvenzionato.asl.taranto@pec.rupar.puglia.it Si evidenzia che le domande inviate ad un indirizzo pec diverso e prive della marca da bollo non saranno prese in considerazione.

Le domande dovranno essere inviate entro e non oltre il quindicesimo giorno successivo a quello della data di pubblicazione del presente Avviso sul Bollettino Ufficiale della Regione Puglia, pena la esclusione delle stesse; pertanto, non saranno prese in considerazione le domande inviate dopo tale data. La validità della domanda di partecipazione è subordinata, pena esclusione, all'utilizzo da parte del candidato, di un indirizzo di posta elettronica certificata (PEC) esclusivamente personale e nominativo. Non sarà, pertanto, ritenuta ammissibile la domanda inviata da una casella di posta elettronica semplice/ordinaria e/o da un indirizzo pec di terze persone e/o di aziende. Tutti i documenti richiesti (domanda di partecipazione e fotocopia del documento di identità) devono essere inviati in formato pdf in un unico file zip di dimensioni non superiori a 10 MB e non devono essere fotografati, ma scansionati.

La validità della trasmissione e ricezione del messaggio di posta elettronica certificata è attestata, rispettivamente, dalla ricevuta di accettazione e dalla ricevuta di avvenuta consegna. Le domande e le dichiarazioni inviate per via telematica sono valide se effettuate secondo quanto previsto dal D. Lgs. 235/2010 (Codice dell'Amministrazione Digitale). L'amministrazione declina sin d'ora ogni responsabilità per dispersione di comunicazioni dipendenti da eventuali disguidi tecnici/informatici, dovuti all'invio tramite pec, non imputabili a colpa dell'amministrazione, che si dovessero verificare da parte del server.

Il termine per la presentazione delle domande è perentorio e, pertanto, la domanda di partecipazione, corredata dalla fotocopia del documento di identità, deve essere inviata, a pena di esclusione, entro il termine sopraindicato.

Si precisa che l'eventuale riserva di invio successivo alla data di scadenza del presente Avviso di documenti e qualsiasi altra comunicazione rettificativa o integrativa della domanda successiva alla data di scadenza dello stesso saranno privi di effetto e la domanda carente dei dati richiesti dal presente Avviso sarà esclusa.
Le domande di partecipazione dovranno essere redatte esclusivamente secondo lo schema allegato al presente Avviso. Si precisa che le domande incomplete o comunque redatte in difformità dal predetto schema **saranno escluse**.
Nella domanda di partecipazione all'Avviso Pubblico, datata e firmata, gli aspiranti dovranno dichiarare, sotto la propria responsabilità, ai sensi del D.P.R. 28/12/2000, n. 445 e successive modificazioni ed integrazioni, a pena di esclusione, il possesso dei seguenti requisiti:
a) cognome, nome, data, luogo di nascita e residenza, recapiti telefonici e indirizzo di posta elettronica certificata (P.E.C.);
b) il possesso del Diploma di Laurea con l'indicazione della data e della sede di conseguimento;
c) il possesso del diploma di Specializzazione in pediatria;
d) il numero di posizione occupato nella graduatoria regionale definitiva di Pediatria valevole alla data di scadenza del bando, con il relativo punteggio;
e) di non essere in nessuna delle condizioni di incompatibilità previste dall'art. 20 dell'A.C.N. per la pediatria di famiglia;
f) dichiarazione delle attività in via di svolgimento a qualsiasi titolo, anche precario, svolte alla data di scadenza del presente Avviso;
g) dichiarazione di residenza di almeno 2 anni nella Regione Puglia e nel Comune di residenza;
j) dichiarazione di eventuale partecipazione al Progetto S.C.A.P. in altre ASL della Regione Puglia;
k) il possesso di un'adeguata polizza RC professionale all'atto della sottoscrizione dell'incarico;
l) il consenso, ai sensi del D. lgs. n. 196/03, alla ASL TA al trattamento dei dati personali forniti, finalizzato agli adempimenti connessi all'espletamento della procedura, ivi compreso l'eventuale esercizio del diritto di accesso da parte degli aventi diritto;

3) OBBLIGHI DEI PARTECIPANTI

È obbligo dei partecipanti all'Avviso pubblico comunicare immediatamente, a mezzo pec, all'indirizzo **perconvenzionato.asl.taranto@pec.rupar.puglia.it**, qualsiasi variazione dovesse intervenire dopo la scadenza dei termini di partecipazione al presente Avviso, in riferimento ad eventuali rapporti di lavoro dipendente pubblico e/o privato, e a quant'altro dichiarato nella domanda di partecipazione, ai fini della valutazione di eventuali situazioni di incompatibilità sopravvenute e/o della durata dell'incarico.
Il mancato rispetto di tale obbligo comporta l'immediata decadenza dall'incarico eventualmente conferito.

4) GRADUAZIONE DELLE DOMANDE

-Delle domande presentate dai medici Pediatri di cui al punto A) sarà predisposta una graduatoria sulla base del punteggio acquisito da ciascun concorrente ottenuto dalla somma dei seguenti titoli:

- Punteggio attribuito nella Graduatoria Regione Puglia;
- Residenza nella Regione Puglia da almeno 2 anni antecedenti al bando – 40 punti;
- Residenza nella Asl Ta da almeno 2 anni antecedenti al bando – 10 punti;
- A parità di punteggio prevale il più giovane di età anagrafica;

-i pediatri non inseriti in graduatoria regionale, di cui ai punti B) e C), saranno utilizzati in subordine ai Pediatri già inseriti in graduatoria e saranno graduati secondo l'anzianità di specializzazione; a parità di anzianità prevale l'età anagrafica più giovane;
-i pediatri di cui al punto D), il cui elenco di riferimento sarà utilizzato in subordine alle graduatorie relative alle altre riserve, saranno graduati secondo l'ordine della minore età precisando che il mancato conseguimento del titolo comporterà la nullità della domanda. Inoltre sarà cura del candidato far pervenire a questa ASL certificazione attestante il conseguimento della specializzazione;
Si specifica che, ai sensi della DGR n. 129 del 07.02.2017 :

- i Pediatri al momento della sottoscrizione del contratto decadono automaticamente dalle altre graduatorie, tenuto conto che la partecipazione al progetto è previsto per una sola ASL all'interno della Regione;

- tutti gli aspiranti al momento della sottoscrizione del contratto non devono versare in situazione di incompatibilità ai sensi dell'art. 20 del vigente ACN per la pediatria; il venir meno di tale requisito comporta l'esclusione immediata dal Servizio. Secondo quanto previsto dall'art. 29 lett. f) dell'AIR 2023 *"la modifica dello status successivo alla dichiarazione di incompatibilità deve essere comunicata alla ASL competente. Il venir meno di tale obbligo comporta l'inibizione per ulteriori 5 anni dal progetto SCAP, nonché il deferimento all'Autorità competente ai sensi degli artt. 76 e 77 del DPR n. 445/2000";*
- sono altresì incompatibili con il progetto SCAP i pediatri titolari di pensione a qualsiasi titolo;
- il medico pediatra, al momento dell'accettazione dell'incarico, deve essere in possesso di un'adeguata polizza RC professionale.

5) PROCEDURE DI CONVOCAZIONE E DI CONFERIMENTO DEGLI INCARICHI

Le procedure di convocazione e di conferimento degli incarichi e tutte le comunicazioni inerenti il presente Avviso saranno effettuate **solo ed esclusivamente** tramite Posta Elettronica Certificata (art. 16 comma 7 L. n. 2 del 28/01/2009).

Per l'inoltro delle comunicazioni, questa ASL non è responsabile della mancata ricezione dovuta ad indirizzi PEC scritti in modo errato e/o illeggibile. La mancata ricezione delle comunicazioni inerenti al presente Avviso, dovuta ad un malfunzionamento del servizio di posta elettronica certificata del destinatario è a carico dello stesso ed esonera questa ASL da qualsiasi obbligo di reinvio delle stesse comunicazioni. La mancata visione delle suddette comunicazioni, da parte del medico interessato, nei termini indicati nelle stesse, nonché l'eventuale conseguente mancato riscontro sarà addebitabile alla esclusiva responsabilità del medico e non di questa ASL.

Sarà riservato ai pediatri non convenzionati un numero di posti complessivo pari a 2 pediatri per ogni sede SCAP operante e gli incarichi conferiti decorreranno dal 01.01.2025.

6) RINVIO

Per quanto non previsto nel presente avviso, nonché per il trattamento giuridico ed economico spettante ai medici aventi titolo, si rinvia alla normativa di cui all'ACN 2024 ed ai relativi accordi regionali e aziendali vigenti in materia. La ASL TA si riserva, a proprio insindacabile giudizio, la facoltà di sospendere, modificare o revocare, in tutto o in parte, il presente avviso, restando precluso ai concorrenti partecipanti qualsiasi protesta o diritto.

7) PRIVACY

I dati forniti dai partecipanti al presente avviso pubblico saranno trattati nel rispetto di quanto previsto dal D. Lgs. 196 del 2003 e successive modificazioni ed integrazioni.

8) CAUSE DI ESCLUSIONE

Costituiscono motivo di esclusione:

- il mancato possesso di uno o più requisiti sia generali che specifici richiesti per l'ammissione;
- la mancata sottoscrizione della domanda;
- la mancata fotocopia del documento di identità in corso di validità;
- l'inoltro della domanda di partecipazione all'avviso oltre il termine di scadenza del bando;
- la presentazione della domanda prima della pubblicazione del presente Avviso sul Bollettino Ufficiale della Regione Puglia;
- la mancata indicazione, nella domanda, di almeno uno dei requisiti di partecipazione di cui al presente Avviso;
- la mancata indicazione di un indirizzo personale e nominativo di posta elettronica certificata, cui questa ASL possa inviare tutte le comunicazioni inerenti il presente Avviso;
- la presentazione della domanda con modalità diverse da quelle indicate nel presente Avviso;
- l'eventuale riserva di invio successivo alla data di scadenza del presente Avviso di documenti e qualsiasi altra comunicazione rettificativa o integrativa della domanda successiva alla data di scadenza del presente Avviso;
- la redazione di domande incomplete dei dati necessari per la formulazione delle graduatorie o difformi dallo schema fac-simile allegato al presente Avviso.

9) INFORMAZIONI

Ogni ulteriore informazione, relativa al contenuto del presente avviso, potrà essere richiesta alla ASL TA – U.O.

Concorsi, Assunzioni, Gest. Ruoli e Gest. Amm.va Personale Convenzionato e P.A.C., Viale Virgilio, 31, 3° piano – Taranto – Tel. 099- 7786192-3.

IL DIRETTORE GENERALE
DR. Vito Gregorio COLACICCO

AL DIRETTORE GENERALE ASL TA
U.O. Concorsi, Assunzioni, Gestione del Ruolo,
Gestione Amm.va Personale Convenzionato e P.A.C.
VIALE VIRGILIO, 31
74121 TARANTO
PEC: perconvenzionato.asl.taranto@pec.rupar.puglia.it

MARCA
DA BOLLO
DI € 16,00

OGGETTO: Domanda di adesione per medici specialisti Pediatri al progetto S.C.A.P. (Servizio di Consulenza Pediatrica Ambulatoriale) - anno 2025 -

Il sottoscritto dr._____nato a _____Prov._____il _____residente a_____Prov. _____

Via_____n_____

.c,a,p,_____Codice fiscale_____

Tel._____indirizzo_____

P.E.C._____chiede di partecipare al Progetto S.C.A.P. (Servizio di Consulenza Ambulatoriale Pediatrica) ASL TA -anno 2025-.

A tal fine dichiara, ai sensi del D.P.R. n. 445/2000, (barrare le caselle interessate):

□ Di essere in possesso del diploma di Laurea in medicina e chirurgia conseguito presso l'Università di _____ in data_____con voto_____;

□ Di aver conseguito il diploma di specializzazione in Pediatria in data_____con voto_____;

□ Di aver conseguito il diploma di specializzazione in Pediatria in data successiva al termine di presentazione della domanda di inclusione nella graduatoria regionale definitiva di medicina pediatrica valevole per l'anno 2024, con voto_____ (allega attestazione);

□ Di conseguire il diploma di specializzazione in Pediatria entro il 30.11.2024;

□ Di essere inserito nella graduatoria regionale definitiva di medicina pediatrica valevole per l'anno 2024 pubblicata nel B.U.R.P. n. 105 del 27.11.2023, al posto n._____ con punti _____;

□ Di non essere inserito nella graduatoria regionale definitiva di medicina pediatrica valevole per l'anno 2024;

□ Di non essere in nessuna delle condizioni di incompatibilità previste dal bando stesso;

□ Di svolgere altre attività (indicare le attività svolte, a qualsiasi titolo, alla data del bando):

_____

_____

_____

□ Di essere residente nella Regione Puglia da almeno 2 anni;

□ Di essere residente nel Comune di _____ da almeno 2 anni;

□ Di non aver presentato istanza di partecipazione al Progetto S.C.A.P. in altre ASL della Regione Puglia;

□ Di aver presentato istanza di partecipazione al Progetto S.C.A.P. in altre ASL della Regione Puglia (indicare le sedi)

_____

_____;

□ Di disporre di adeguata polizza RC professionale;

□ Di impegnarsi a stipulare adeguata polizza RC professionale all'atto dell'accettazione dell'incarico;

Allega alla presente domanda, a pena di esclusione:

-Fotocopia del documento di identità in corso di validità.

Il/La sottoscritto/a chiede, infine, che ogni comunicazione relativa al presente avviso sia effettuata **solo ed esclusivamente** al seguente **Indirizzo Personale e Nominativo di Posta Elettronica Certificata** (*scrivere in modo chiaro e leggibile*)**:**

_____

Il/La sottoscritto/a dichiara fin da ora di accettare senza alcuna riserva, tutte le condizioni fissate dall'Accordo Collettivo Nazionale anno 2022, che disciplina i rapporti con i medici pediatri di libera scelta, del quale ha integrale conoscenza, e dichiara formalmente, sotto la propria responsabilità ai sensi del D.P.R. del 28/12/2000 n. 445 e successive modificazioni ed integrazioni, che quanto riportato nella presente domanda corrisponde a verità.

Il/La sottoscritto/a dichiara, inoltre, di esprimere il proprio consenso al trattamento dei dati acquisiti attraverso la presente domanda, nel rispetto di quanto previsto del D. Lgs. 196/2003 e successive modificazioni ed integrazioni.

_____ _____

(data) (firma)

IRCCS “SAVERIO DE BELLIS”

Avviso pubblico, per titoli e colloquio, di mobilità volontaria, regionale ed interregionale, per n. 1 Dirigente Medico - disciplina Igiene e Medicina Preventiva.

In esecuzione della Delibera n. 554 del 11/09/2024 è indetto Avviso pubblico, per titoli e colloquio, di mobilità volontaria, regionale ed interregionale, mediante trasferimento tra Enti ai sensi dell’art. 30 del D.Lgs. n. 165/2001 e ss.mm.ii., per la copertura a tempo pieno e indeterminato di n.1 Dirigente Medico – disciplina Igiene e Medicina Preventiva.

Ai sensi dell’art. 7 comma 1 del D.Lgs. 50/2016 e s.m.i. è garantita parità e pari opportunità tra uomini e donne per l’accesso al lavoro e al trattamento sul lavoro.

Per l’ammissione alla procedura di mobilità è richiesto il possesso dei seguenti REQUISITI:

1. essere dipendente con contratto individuale di lavoro a tempo indeterminato, con superamento del periodo di prova, nel profilo professionale di Dirigente Medico – disciplina Igiene e Medicina Preventiva e aver superato il periodo di prova nella medesima disciplina;
2. non aver subito sanzioni disciplinari superiori al rimprovero verbale nell’ultimo biennio, né di avere in corso procedimenti disciplinari;
3. non aver riportato nell’ultimo biennio valutazioni negative;
4. non aver riportato condanne penali e non aver carichi pendenti.

I suddetti requisiti devono essere posseduti, a pena di esclusione, sia alla data di scadenza del termine stabilito per la presentazione delle domande di partecipazione all’avviso che alla data del successivo ed effettivo trasferimento.

L’accertamento del possesso dei requisiti di ammissione verrà effettuato dal settore competente dell’UOC Gestione Risorse Umane e l’elenco dei partecipanti ammessi verrà trasmesso al Direttore Generale per gli adempimenti conseguenti.

Il mancato possesso dei requisiti di cui sopra comporta l’esclusione dalla partecipazione alla procedura, ovvero, nel caso di carenza riscontrata all’atto del trasferimento, la decadenza dal diritto al trasferimento.

MODALITA’ E TERMINI PER LA PRESENTAZIONE DELLE DOMANDE DI AMMISSIONE

Le domande di partecipazione redatte in carta libera devono essere inoltrate a questa Amministrazione entro il termine di scadenza del presente bando con la seguente modalità:

- **a mezzo di Posta Elettronica Certificata PEC personale del candidato esclusivamente all’indirizzo: dirgenerale.debellis@pec.rupar.puglia.it**

Le domande con il relativo allegato, unitamente a copia del documento d’identità del candidato, devono essere inviate esclusivamente in formato pdf; il messaggio dovrà avere per oggetto: ***Domanda per Avviso Pubblico per n. 1 Dirigente Medico – disciplina Igiene e Medicina Preventiva.***

Saranno considerate irricevibili, con conseguente esclusione dei candidati dalla procedura selettiva, le domande (con allegati) che non soddisfano i requisiti di formato (pdf), benché trasmesse via PEC, nonché le domande inviate da una casella di posta elettronica non certificata.

L’Amministrazione non assume responsabilità in caso di impossibilità di apertura dei file.

L'Amministrazione è autorizzata ad utilizzare per ogni comunicazione, qualora lo ritenesse opportuno, il medesimo mezzo con piena efficacia e garanzia di conoscibilità degli atti trasmessi da parte del candidato.

Le domande si considerano prodotte in tempo utile se spedite, come innanzi, entro il termine di 30 (trenta) giorni a partire dal primo giorno successivo alla data di pubblicazione del presente bando sul BURP e sul portale www.InPA.gov.it.. Qualora la scadenza coincida con un giorno festivo, il termine è prorogato alla mezzanotte del primo giorno successivo non festivo. Farà fede la data e l'ora corrispondenti a quella della ricevuta di accettazione della stessa mail.

Il termine di presentazione delle istanze e dei documenti è perentorio, l'eventuale riserva di invio successivo di documenti è privo di effetto.

DOCUMENTAZIONE RICHIESTA: FORME E MODALITA' DI PRESENTAZIONE

Nella domanda di ammissione all'Avviso Pubblico, datata e firmata, (**allegato "A"**: schema di domanda) gli aspiranti devono dichiarare il possesso dei seguenti requisiti, comprovando gli stessi in sostituzione delle normali certificazioni ai sensi dell'art. 46 del D.P.R. 445/2000, consapevoli delle responsabilità penali cui possono andare incontro in caso di dichiarazioni mendaci, ai sensi dell'art.76 del D.P.R. n. 445/2000:

- cognome, nome, data, luogo di nascita e residenza;
- il possesso della cittadinanza italiana o equiparata o di uno dei Paesi dell'unione Europea ovvero di altra cittadinanza e del requisito utile alla partecipazione alla selezione tra quelli indicati dall'art.38 del D.Lgs. n.165/2001 e s.m.i.;
- il Comune di iscrizione nelle liste elettorali ovvero i motivi della non iscrizione o della cancellazione dalle liste medesime. I candidati di cittadinanza diversa da quella italiana devono dichiarare di godere dei diritti civili e politici nello stato di appartenenza, ovvero i motivi che ne impediscono o limitano il godimento;
- di essere in possesso del titolo di studio richiesto per l'accesso al profilo individuato, con indicazione della esatta denominazione del titolo di studio posseduto, della Facoltà universitaria presso cui è stato conseguito, della data di conseguimento, della votazione riportata. Nel caso di titolo di studio conseguito all'estero occorre indicare gli estremi del provvedimento di riconoscimento e di equiparazione previsto dalla vigente normativa;
- di essere dipendente con contratto individuale di lavoro a tempo indeterminato, di una Pubblica Amministrazione di cui all'art. 1, comma 2, D.Lgs. n. 165/2001 e s.m.i., indicando la pubblica amministrazione di appartenenza con rispettivo indirizzo della sede legale, di aver superato il periodo di prova, specificando la data di assunzione presso l' Amministrazione di appartenenza;
- gli ulteriori titoli (titoli di studio, titoli di servizio ed abilitazioni) e requisiti, da esplicitare in maniera completa nel curriculum formativo e professionale (in mancanza allegare le relative attestazioni);
- la posizione nei riguardi degli obblighi militari per i soggetti nati entro il 1985;
- codice fiscale;
- di non essere stato escluso dall'elettorato politico attivo;
- di non essere stato destituito o dispensato dall'impiego presso una Pubblica Amministrazione per aver conseguito l'impiego stesso mediante la produzione di documenti falsi o viziati da invalidità non sanabile.
- non aver riportato condanne penali ovvero le eventuali condanne penali riportate, passate in giudicato, per reati che comportano l'interdizione dai pubblici uffici e/o avere/non avere procedimenti penali in corso di cui si è a conoscenza (il candidato, avrà l'obbligo di fornire all'amministrazione ogni utile informazione inerente la tipologia di reato);
- non aver riportato sanzioni disciplinari negli ultimi tre anni, o nel periodo di servizio prestato se inferiore e non avere procedimenti disciplinari in corso, fermo restando l'obbligo di specificarli in caso contrario;
- di aver preso visione dell'avviso, ed in particolare delle informative ivi contenute;
- di accettare incondizionatamente quanto previsto dal presente avviso,

L'aspirante dovrà, inoltre, indicare il domicilio presso il quale deve, ad ogni effetto, essergli fatta pervenire ogni comunicazione inerente all'Avviso Pubblico in argomento. In caso di mancata indicazione, vale ad ogni effetto la residenza dichiarata in domanda. Il candidato ha l'obbligo di comunicare le successive eventuali variazioni di indirizzo.

La presentazione della domanda implica il consenso del candidato al trattamento dei propri dati personali, compresi i dati sensibili nel rispetto di quanto disposto dal successivo punto "Informazioni sul trattamento dei dati personali".

DOCUMENTAZIONE DA ALLEGARE ALLA DOMANDA DI PARTECIPAZIONE

Alla domanda di partecipazione all'avviso (**Allegato A**) i candidati devono allegare:

1. **copia di un documento di riconoscimento in corso di validità;**

2. **tutte le certificazioni relative ai titoli che ritengano opportuno presentare agli effetti della valutazione di merito e della formulazione della graduatoria.**

3. **le certificazioni relative ai titoli che danno diritto ad usufruire della precedenza o preferenza a parità di valutazione indicati dall'art.5 comma 4 del D.P.R. n. 487/94.**

   La documentazione di cui sopra dovrà essere prodotta con dichiarazione sostitutiva di certificazione, ovvero mediante dichiarazione sostitutiva di atto di notorietà, ai sensi del D.P.R. 445/2000, anche in ordine all'assunzione di responsabilità delle dichiarazioni rese, sottoscritte dal candidato e formulate nelle forme e nei limiti previsti dal citato decreto come modificato dalla L. n. 183 del 12.11.2011.
   Nella documentazione relativa ai servizi svolti, anche se documentati mediante dichiarazione sostitutiva di atto di notorietà ai sensi dell'art.47 del D.P.R. n.445/2000 (allegato C), devono essere attestate se ricorrano o meno le condizioni di cui all'ultimo comma dell'art.46 del D.P.R. 20/12/1979 n.761, in presenza delle quali il punteggio di anzianità deve essere ridotto. In caso positivo, l'attestazione deve precisare la misura della riduzione del punteggio.

4. **pubblicazioni.**
   Le pubblicazioni devono essere edite a stampa; possono tuttavia essere presentate anche in fotocopia ed autenticate dal candidato, ai sensi dell'art. 19 del D.D.R. 445/2000, purchè il medesimo attesti, mediante dichiarazione sostitutiva dell'atto di notorietà, corredata da fotocopia semplice di un proprio documento d'identità personale, che le copie dei lavori specificatamente richiamati nell'autocertificazione sono conformi agli originali.

Gli aspiranti dovranno inoltre allegare alla domanda di partecipazione:

Curriculum formativo e professionale, debitamente autocertificato, datato e firmato, dal quale si evincano, tra l'altro, le attività formative e di aggiornamento con indicazione del numero dei crediti formativi nonché la tipologia qualitativa e quantitativa delle prestazioni effettuate.

Quanto dichiarato nel curriculum sarà valutato unicamente se supportato da formale documentazione o da autocertificazione resa ai sensi di legge.

Gli aspiranti dovranno inoltre allegare alla domanda di partecipazione un elenco contenente l'indicazione dei documenti e dei titoli allegati alla domanda di partecipazione.

Tutti i documenti allegati alla domanda devono essere numerati progressivamente; tali numeri dovranno

corrispondere esattamente a quelli riportati nel citato elenco.

Non saranno presi in considerazione documenti, titoli o pubblicazioni che perverranno a questa Amministrazione dopo il termine ultimo per la presentazione della domanda di partecipazione all'Avviso in argomento.

I titoli redatti in lingua straniera devono essere corredati da una traduzione in lingua italiana certificata, conforme al testo straniero, redatta dalla competente rappresentanza diplomatica o consolare, ovvero da un traduttore ufficiale.

AUTOCERTIFICAZIONE

Si precisa che il candidato deve presentare in carta semplice e senza autentica di firma, ai sensi del D.P.R. n. 445/2000, come modificato dall'art. 15 della L. n.183 del 12.11.2011:

- "dichiarazione sostitutiva di certificazione" (**Allegato B**): nei casi tassativamente indicati nell'art. 46 del D.P.R. n.445/2000 (ad esempio: stato di famiglia, iscrizione all'albo professionale, possesso del titolo di studio, di specializzazione, di abilitazione, ecc.).

- "dichiarazione sostitutiva dell'atto di notorietà" (**Allegato C**): per tutti gli stati, fatti e qualità personali non compresi nell'elenco di cui al citato art.46 del D.P.R. 445/2000 (ad esempio: borse di studio, attività di servizio, incarichi libero-professionali, attività di docenza, frequenza a corsi di formazione e di aggiornamento, partecipazione a convegni e seminari, conformità agli originali di pubblicazioni, ecc.). La stessa può riguardare anche il fatto che la copia di un atto o di un documento conservato o rilasciato da una pubblica amministrazione, la copia di una pubblicazione ovvero la copia di un titolo di studio o di un servizio sono conformi all'originale.

La "dichiarazione sostitutiva dell'atto di notorietà" deve essere corredata da fotocopia semplice di un documento di identità personale.

In ogni caso, la dichiarazione resa dal candidato – in quanto sostitutiva a tutti gli effetti della certificazione - deve contenere tutti gli elementi necessari alla valutazione del titolo che il candidato intende produrre; l'omissione anche di un solo elemento comporta la non valutazione del titolo autocertificato.

In particolare, con riferimento al servizio prestato, la dichiarazione sostitutiva dell'atto di notorietà (unica alternativa al certificato di stato di servizio) deve contenere l'esatta denominazione della Pubblica Amministrazione presso cui il servizio è stato prestato, la qualifica, il tipo di rapporto di lavoro (tempo indeterminato/determinato, tempo pieno/part-time), le date di inizio e conclusione del servizio, nonché le eventuali interruzioni (aspettativa senza assegni, sospensioni ecc.) e quant'altro necessario per valutare il servizio.

L'amministrazione è tenuta ad effettuare idonei controlli sulla veridicità del contenuto delle dichiarazioni sostitutive ricevute e si precisa che, oltre la decadenza dai benefici eventualmente conseguiti dall'interessato, sulla base di dichiarazione non veritiera, sono applicabili le sanzioni penali previste per le ipotesi di falsità in atti e dichiarazioni mendaci.

AMMISSIONE/NON AMMISSIONE ALLA PROCEDURA

Dopo la scadenza del bando di concorso, l'Istituto mette a disposizione il personale necessario per le attività da effettuarsi da parte della commissione esaminatrice.

La verifica della sussistenza dei requisiti richiesti, nonché della regolarità della presentazione della domanda saranno effettuate dalla UOC Gestione Risorse Umane. L'esclusione dalla procedura è disposta con provvedimento motivato del Direttore UOC Gestione Risorse Umane e comunicata agli interessati prima

dell'espletamento del colloquio tramite PEC all'indirizzo indicato nella domanda. L'elenco degli ammessi sarà pubblicato nel sito web dell'IRCCS S. de Bellis di Castellana Grotte.

MODALITA' DI SELEZIONE - PUNTEGGI

Al fine della valutazione delle istanze pervenute è nominata la commissione esaminatrice con provvedimento del Direttore Generale e la stessa dovrà essere costituita da tre nominativi, di cui il presidente e due nominativi di componenti afferenti al ruolo dirigenziale, coadiuvati da un segretario.

La selezione dei candidati ammessi è finalizzata a formulare una graduatoria di idonei sulla base dei punteggi attribuiti per i titoli e per il colloquio, in analogia ai criteri stabiliti dal DPR n.483/97, con esclusione di quanto previsto per le prove scritta e pratica.

La commissione esaminatrice, prima di procedere alla valutazione dei titoli e al colloquio ne stabilirà i criteri di valutazione, tenendo conto della specificità degli incarichi da conferire.

Ai fini dell'attribuzione del punteggio per la formulazione della graduatoria di merito, la Commissione disporrà di 40 punti così ripartiti:

- 20 punti per il colloquio
- 20 punti per la valutazione dei titoli così distribuiti:
  - Titoli di carriera — massimo 10 punti
  - Titoli accademici e di studio — massimo 3 punti
  - Pubblicazioni e titoli scientifici — massimo 3 punti
  - Curriculum formativo e professionale — massimo 4 punti

I titoli saranno valutati secondo quanto stabilito nella normativa di riferimento, ovvero in base alle disposizioni contenute nel DPR n.483/97.

I candidati ammessi al colloquio saranno convocati con posta elettronica certificata indicata nella domanda di partecipazione almeno 15 giorni prima dell'espletamento dello stesso.
Alla prova i candidati dovranno presentarsi muniti di un documento personale di identità in corso di validità, ai fini della identificazione.

Il colloquio verterà sulle materie inerenti alla disciplina in oggetto, nonché sui compiti connessi alla funzione da conferire.
I candidati che non si presenteranno a sostenere il suddetto colloquio nel giorno e nell'ora stabiliti saranno considerati rinunciatari all'Avviso, qualunque sia la causa dell'assenza, anche se non dipendente dalla volontà degli stessi concorrenti.

Il superamento del colloquio è subordinato al raggiungimento di una valutazione di sufficienza pari ad almeno 14/20. Alla formulazione della graduatoria saranno ammessi i candidati che avranno superato positivamente il previsto colloquio. Saranno esclusi dalla graduatoria i candidati che non avranno conseguito, al colloquio, la prevista valutazione di sufficienza.

APPROVAZIONE GRADUATORIA

La graduatoria sarà approvata con Determinazione del Direttore UOC Gestione Risorse Umane.
L'immissione in servizio del candidato risultato vincitore è subordinata al rilascio del nulla osta da parte dell'Amministrazione di provenienza secondo le modalità previste dal C.C.N.L. dell'Area Sanità. Il candidato vincitore sarà tenuto a presentare, nei termini stabiliti dalla normativa vigente, i documenti di rito prescritti ai fini della stipula del contratto di lavoro, pena la decadenza del trasferimento.

COSTITUZIONE DEL RAPPORTO DI LAVORO

L'assunzione del vincitore della procedura di mobilità avverrà nel rispetto delle norme vigenti al momento dell'assunzione e sarà in ogni caso subordinata al rilascio da parte dell'Amministrazione di appartenenza del nullaosta al trasferimento.

Il vincitore della procedura di mobilità dovrà presentare all'Azienda Ospedaliera, prima della stipula del contratto individuale, la documentazione comprovante il possesso dei requisiti nonché i titoli prescritti per il profilo professionale ricoperto.

La nomina decorrerà agli effetti giuridici ed economici dalla data di effettivo inizio del servizio.

Con l'assunzione in servizio è implicita l'accettazione, senza riserve, di tutte le disposizioni che disciplinano e disciplineranno lo stato giuridico ed economico dei dipendenti di questa Amministrazione.

Il personale trasferito per mobilità è esonerato dall'obbligo del periodo di prova ove già superato presso l'Amministrazione di provenienza.

Decadrà dall'impiego chi l'abbia conseguito mediante la presentazione di documenti falsi o viziati di invalidità non sanabile.

INFORMAZIONI SUL TRATTAMENTO DEI DATI PERSONALI

I dati personali forniti dai candidati sono trattati da parte dell'IRCCS S. de Bellis di Castellana Grotte nel rispetto del Regolamento UE 2016/679 e del D.Lgs. n.196/2003 per la gestione della procedura di selezione e l'eventuale instaurazione del rapporto di lavoro. Il conferimento dei dati personali da parte dei candidati è obbligatorio ai fini della valutazione dei requisiti di partecipazione alla selezione, pena l'esclusione dalla stessa. Il trattamento avviene in modo lecito, corretto e trasparente e limitato a quanto necessario rispetto alle finalità di cui al presente avviso. I dati possono essere comunicati ad altre Pubbliche Amministrazioni unicamente per l'adempimento di disposizioni di legge o per finalità attinenti alla posizione economico/giuridica del candidato. Il candidato ha diritto di ottenere in qualsiasi momento informazioni sull'utilizzo dei dati che lo riguardano, accedere ai propri dati personali, chiederne la rettifica o l'integrazione, chiedere, in alcune ipotesi previste dalla normativa, la limitazione del trattamento, opporsi al trattamento dei dati personali che lo riguardano mediante richiesta al Responsabile per la protezione dei dati personali. Ha altresì diritto di presentare reclamo al Garante per la protezione dei dati personali. Titolare del trattamento dei dati è il Direttore Generale dell'IRCCS S. de Bellis - in Via Turi n.27, 70013, Castellana Grotte - tel. 080/4994162.

Le informazioni dettagliate sul trattamento dei dati personali sono consultabili nell'allegato "informazioni per i Partecipanti" (**https://www.sanita.puglia.it/web/debellis/privacy1**).

NORME FINALI E DI SALVAGUARDIA

Per quanto non contemplato nel presente avviso, si intendono qui richiamate a tutti gli effetti le disposizioni legislative e regolamentari vigenti in materia. La partecipazione alla procedura presuppone l'integrale conoscenza ed accettazione, da parte dei candidati, delle norme e disposizioni inerenti all'assunzione del personale presso il Servizio Sanitario Nazionale, nonché delle modalità, formalità e prescrizioni relative a documenti e atti da presentare.

L'IRCCS S. de Bellis di Castellana Grotte si riserva in ogni caso, a suo insindacabile giudizio, la facoltà di modificare, prorogare, sospendere o revocare il presente avviso, qualora ricorrano validi motivi, senza che per gli aspiranti insorga alcuna pretesa o diritto.

Per ogni ulteriore informazione gli aspiranti potranno rivolgersi dal lunedì al venerdì agli uffici della UOC Gestione Risorse Umane– Sede (Via Turi 27), tel. 080/4994348.

Il presente avviso è consultabile e scaricabile sul sito internet www.sanita.puglia.it/web/debellis

IL DIRETTORE GENERALE
d*ott. Tommaso A. Stallone*

FAC SIMILE DOMANDA DI PARTECIPAZIONE
(allegare copia documento di riconoscimento in corso di validità)

Allegato "A"

Al Direttore Generale
IRCCS. "S.de Bellis"
Via Turi, n.27
70013 Castellana Grotte (Ba)

Il sottoscritto (cognome)_____(nome) _____
chiede di poter partecipare all' **Avviso pubblico, per titoli e colloquio, di mobilità volontaria, regionale ed interregionale, per n. 1 Dirigente Medico – disciplina Igiene e Medicina Preventiva**, pubblicato integralmente sul BURP n._____ del_____ e sul portale InPA il _____, dichiarando ai sensi degli art.46 e 47 del D.P.R. 445/2000 , consapevole delle responsabilità penali in caso di dichiarazioni mendaci ai sensi dell'art.76 del medesimo D.P.R. n.445/2000, quanto segue:

- di essere nato a _____prov. _____ il _____;
- di risiedere a _____ prov._____;
- via _____ n. _____ c.a.p. _____;
- codice fiscale _____;
- di possedere la cittadinanza _____;
- di essere ☐ di non essere ☐ iscritto/a nelle liste elettorali del Comune di (1) _____;
- di avere ☐ di non avere ☐ riportato condanne penali (2) _____;
- di avere ☐ di non avere ☐ procedimenti penali in corso_____;
- di essere in possesso del diploma di Laurea in _____;

  conseguito il_____ presso _____;
- di trovarsi nella seguente posizione nei riguardi degli obblighi di leva _____;
- di essere dipendente con contratto individuale di lavoro a tempo indeterminato, con superamento del periodo di prova, presso la seguente azienda o ente del Servizio Sanitario Nazionale_____;
- di aver prestato servizio presso le seguenti Pubbliche Amministrazioni (3):

  _____dal_____al _____;

  _____dal_____al _____;

  il cui rapporto è cessato per i seguenti motivi _____;

- di essere inquadrato/a nel profilo di Collaboratore Professionale Sanitario Tecnico di Laboratorio Biomedico;

- di non essere stato escluso dall'elettorato politico attivo;

- di non essere stato destituito o dispensato dall'impiego presso una pubblica amministrazione per aver conseguito l'impiego stesso mediante la produzione di documenti falsi o viziati da invalidità non sanabile.

- di eleggere il proprio domicilio agli effetti di ogni comunicazione relativa all'avviso al seguente indirizzo:

  Località _____ prov. _____ c.a.p. _____

  Via_____ n. _____

  Telefono_____cell.
  _____

  P.E.C._____

I dati personali e le categorie particolari di dati personali, comunicati all'interno della domanda di partecipazione allegata alla presente procedura selettiva ed eventualmente comunicati in tutte le fasi successive saranno utilizzati nei limiti e per le finalità per cui il trattamento risulti connesso e indispensabile alla Sua partecipazione alla procedura di che trattasi: Le informazioni personali acquisite saranno pertanto trattate con modalità idonee a garantire la loro riservatezza, confidenzialità e sicurezza nel rispetto delle disposizioni del Regolamento UE£ 2016/679, del D.Lgs n.196/2003 modificato ed integrato dal D.Lgs. n. 101/2018 e delle vigenti autorizzazioni generali del Garante per la Protezione dei Dati Personali: Per l'informativa estesa ai sensi dell'art.13 del GDPR 2016/679 si rimanda allo specifico allegato al presente bando.

_____ , lì _____
(luogo) *(data)*

_____
(*firma leggibile*)

1) **In caso di non iscrizione o di avvenuta cancellazione dalle liste elettorali indicarne i motivi.**
2) **Indicare le eventuali condanne riportate (anche se sia stata concessa amnistia, condono, indulto o perdono giudiziale), la data del provvedimento e l'autorità che l'ha emesso.**
3) **In caso in cui il candidato non abbia prestato servizio in Pubbliche Amministrazioni indicare "alcuna Amministrazione Pubblica" omettendo di compilare le indicazioni accessorie.**

Allegato "B"

DICHIARAZIONI SOSTITUTIVE DI CERTIFICAZIONI AI SENSI dell'ART.46 DEL D.P.R. 28 DICEMBRE 2000 N.445

Il/la sottoscritto/a (cognome)_____ (nome) _____

nato/a a _____ prov. _____ il _____

e residente in _____ prov. _____ c.a.p. _____

via/piazza/corso _____ n. _____

consapevole che, ai sensi dell'art.76 del D.P.R. 445 del 28/12/2000, le dichiarazioni mendaci, la falsità negli atti e l'uso di atti falsi sono puniti ai sensi del codice penale e delle leggi speciali in materia e consapevole che, ove i suddetti reati siano commessi per ottenere la nomina a un pubblico ufficio, possono comportare, nei casi più gravi, l'interdizione temporanea dai pubblici uffici,

DICHIARA

** di essere in possesso dei seguenti titoli:

_____

_____

_____

_____

_____

Data _____

Il dichiarante _____

N.B.**identificare con precisione l'Istituto o l'Ente che ha rilasciato il titolo con l'indicazione della data di conseguimento dello stesso.

I dati sopra riportati saranno utilizzati dagli uffici esclusivamente ai fini del procedimento concorsuale per il quale sono richiesti e per le finalità strettamente connesse a tale scopo, ex D.Lgs. 196/03.

Allegato "C"

DICHIARAZIONI SOSTITUTIVE DELL'ATTO DI NOTORIETA' AI SENSI DEGLI Artt. 19 e 47 del D.P.R. 28/12/2000 N.445

("per tutti gli stati, fati e qualità personali non compresi nell'elenco di cui al citato art.46 del D.P.R. 445/2000 (ad esempio: borse di studio, attività di servizio, incarichi libero-professionali, attività di docenza, frequenza a corsi di formazione e di aggiornamento, partecipazione a convegni e seminari, conformità agli originali di pubblicazioni, ecc.), la stessa può riguardare anche il fatto che la copia di un atto o di un documento conservato o rilasciato da una pubblica amministrazione, la copia di una pubblicazione ovvero la coia di un titolo di studio o di un servizio sono conformi all'originale").

Il/la sottoscritto/a (cognome)_____ (nome) _____

nato/a a _____ prov. _____ il_____

e residente in _____ prov. _____ c.a.p_____

via/piazza/corso _____ n._____

consapevole che, ai sensi dell'art.76 del D.P.R. 445 del 28/12/2000, le dichiarazioni mendaci, la falsità negli atti e l'uso di atti falsi sono puniti ai sensi del codice penale e delle leggi speciali in materia e consapevole che, ove i suddetti reati siano commessi per ottenere la nomina a un pubblico ufficio, possono comportare, nei casi più gravi, l'interdizione temporanea dai pubblici uffici,

DICHIARA

Che le copie dei titoli qui sotto elencati sono conformi agli originali: *

1)_____

_____

2)_____

_____

3)_____

_____

4)_____

_____

Data _____ Il dichiarante _____

N.B. ***Specificare per ogni copia il numero dei fogli da cui è composta;**
Allegare copia di un documento di riconoscimento.

IRCCS “SAVERIO DE BELLIS”

INDIZIONE AVVISO PUBBLICO, PER TITOLI E COLLOQUIO, PER LA COPERTURA A TEMPO DETERMINATO, DELLA DURATA DI DUE ANNI, PER N. 1 POSTO DI RICERCATORE SANITARIO, CAT. “D” - LIVELLO DS, DA ASSUMERE NELL’AMBITO DEL PROGETTO DAL TITOLO “EXPLOITING A XANTHINIC SCAFFOLD FOR HSP90 INHIBITORS: TARGETING INFLAMMAGINGAND CELLULAR SENESCENCE” CODICE PROGETTO: PNRR-POC-2023-12376976

In esecuzione della delibera n. 557 del 13/09/2024 è indetto Avviso Pubblico, per titoli e colloquio, per la copertura a tempo determinato, della durata di due anni, di n. 1 posto di ricercatore sanitario, cat. “D” – livello DS, da assumere nell’ambito del progetto dal titolo *“Exploiting a Xanthinic Scaffold for HSP90 Inhibitors: Targeting inflammagingand cellular senescence”* codice progetto: PNRR-POC-2023-12376976, CUP Master: B13C24001070006 CUP Spoke: G23C24000930006 con scadenza il 31/08/2026.

Tale risorsa, come da Bando e Convenzione attuativa del succitato progetto, dovrà avere un’età inferiore ai 40 anni al momento della presentazione della domanda. È richiesta una figura professionale possibilmente in possesso di dottorato di ricerca o con esperienza documentata in laboratori di ricerca. Dovrà essere in possesso di esperienza nell’ambito della biochimica dei lipidi e delle proteine, e/o in biologia cellulare. Nell’ambito del progetto la risorsa sarà impegnata nella preparazione dei campioni per il rilevamento dei lipidi e nella relativa analisi delle correlazioni con markers di infiammazione.

Ai sensi dell’art.7 comma 1 del D.Lgs.n. 165/2001 e s.m.i. è garantita parità e pari opportunità tra uomini e donne per l’accesso al lavoro e al trattamento sul lavoro.

Nel rispetto di quanto previsto dall’Art. 3, comma 3, del DPCM 21 Aprile 2021, il numero dei posti riservati previsti da leggi in favore di particolari categorie di cittadini, non può complessivamente superare il 30 per cento dei posti messi a bando.

Si applica, inoltre, la riserva di cui alla Legge 12 Marzo 1999, n. 68 o da altre disposizioni di legge in vigore che prevedono riserve di posti in favore di particolari categorie di cittadini (7% dei posti messi a bando).

Ai sensi dell’Art. 1014, comma 3 e 4, e dell’Art. 678, comma 9, del D.Lgs.n. 66/2010 e s.m.i., si applica la riserva a favore dei volontari FF.AA. (30% del totale dei posti a bando), fermi restando i diritti dei soggetti aventi titolo all’assunzione ai sensi della legge 12 Marzo 1999, n. 68, e tenuto conto del limite detto sopra.

Ai sensi dell’art.1, co. 9-bis, del decreto-legge 22 aprile 2023, n. 44, convertito in legge con modificazioni con Legge 21 giugno 2023 n.74, si applica una riserva di posti pari al 15% nelle assunzioni di personale non dirigenziale a favore dei volontari che hanno concluso il Servizio Civile senza demerito.

Sono fatte salve ulteriori riserve previste per legge.

Se le riserve non possono operare integralmente o parzialmente, perché danno luogo a frazioni di posto, tali frazioni saranno utilizzate nei casi in cui si proceda a ulteriori assunzioni attingendo alla graduatoria degli idonei.

In caso di utilizzo della graduatoria per la copertura di posti ulteriori rispetto a quello bandito, le quote di riserva previste saranno applicate secondo l’ordine e le percentuali sopraindicate.

ART.1

REQUISITI DI AMMISSIONE GENERALI E SPECIALI PER LA COPERTURA DEL POSTO.

Gli interessati devono essere in possesso dei seguenti requisiti:

A. Ai sensi dell’art.38 del D.Lgs.n.165/01 e s.m.i.

- Cittadinanza italiana, salve le equiparazioni stabilite dalle leggi vigenti;

ovvero

- cittadinanza di uno degli Stati Membri dell’Unione Europea ovvero titolarità del diritto di

soggiorno o del diritto di soggiorno permanente se il candidato è familiare di cittadini degli stati membri dell'Unione Europea;

ovvero

- cittadini di paesi terzi che siano titolari del permesso di soggiorno CE per soggiornanti di lungo periodo o che siano titolari dello status di rifugiato ovvero dello status di protezione sussidiaria

I cittadini degli Stati membri dell'UE devono possedere i seguenti requisiti ai sensi del D.P.C.M. 7/02/1994 n.174:

- godere dei diritti civili e politici anche negli Stati di appartenenza o provenienza;
- essere in possesso, fatta eccezione della titolarità della cittadinanza Italiana, di tutti gli altri requisiti previsti per i cittadini della Repubblica;
- avere adeguata conoscenza della lingua Italiana.

B. Avere un'età inferiore ai 40 anni al momento della presentazione della domanda.

C. Idoneità fisica all'impiego.

- l'accertamento della idoneità alla mansione specifica, ai sensi del D.Lgs. n.81/2008 s.m.i., con l'osservanza delle norme in tema di categorie protette, è effettuato dal Medico Competente di questo Istituto prima dell'immissione in servizio;
- il personale dipendente da pubbliche amministrazioni ed il personale dipendente dagli istituti, ospedali ed enti di cui agli articoli 25 e 26 comma 1 del Decreto del Presidente della Repubblica 20.12.1979 n.761 è dispensato dalla visita medica.

D. TITOLI DI STUDIO:

- Laurea Magistrale in biologia (LM-6) o Biotecnologie (LM-9) o lauree equiparate ai sensi di legge;

E. Essere in regola con le leggi sugli obblighi militari.

F. Godimento dei diritti civili e politici.
Non possono accedere agli impieghi coloro che siano esclusi dall'elettorato attivo.

G. Non aver riportato condanne penali e non avere procedimenti penali in corso per reati che impediscono, ai sensi delle disposizioni vigenti, la costituzione del rapporto di impiego con la pubblica amministrazione;

H. Non essere stati licenziati, dispensati o destituiti da una Pubblica Amministrazione;

Il titolo di studio di cui alla lettera "D" se conseguito all'estero, deve essere riconosciuto ai sensi dell'art.2 del D.P.R. 30 Luglio 2009, N. 189.

I predetti requisiti devono essere posseduti alla data di scadenza del termine utile per la presentazione delle domande di ammissione all'avviso pubblico.

ART.2
MODALITA' E TERMINI PER LA PRESENTAZIONE DELLE DOMANDE DI AMMISSIONE ALL'AVVISO

Le domande di partecipazione all'avviso pubblico, indirizzate al DIRETTORE GENERALE – I.R.C.C.S. "S.

de Bellis" – Via TURI n.27 – 70013 Castellana Grotte (BA), devono essere presentate, a pena di esclusione, **entro il quindicesimo (15) giorno successivo a quello della data di pubblicazione del bando per estratto sul Bollettino Ufficiale della Regione Puglia e sul portale InPA del Dipartimento della Funzione Pubblica, esclusivamente mediante:**

- **invio telematico all'indirizzo di posta certificata:** dirscientifico.debellis@pec.rupar.puglia.it, utilizzando la modalità di seguito indicata:

  invio di copia della domanda e dei documenti tramite PEC personale del candidato (ai sensi dell'art.38 c.3 del DPR n.445/00): la domanda, le dichiarazioni sostitutive, il curriculum formativo e professionale e gli altri documenti richiesti dal bando, possono essere redatti in formato cartaceo, debitamente sottoscritti dal candidato in forma autografa e quindi acquisiti in formato digitale, al fine di ottenere una copia per immagine mediante scansione. Per la validità dell'istanza, la copia informatica della documentazione oggetto della scansione deve essere salvata esclusivamente in formato PDF e trasmessa in forma telematica unitamente ad una copia di un documento di identità in corso di validità del sottoscrittore i cui estremi (P.A. emittente, numero e data del rilascio) devono essere trascritti nella stessa domanda contenente la dichiarazione di autocertificazione;

L'invio deve avvenire in un unico file, solo in formato PDF, o cartella compressa di dimensione non superiore a 20MB contente i seguenti allegati:

- Domanda;
- Elenco dei documenti;
- Cartella con tutta la documentazione;
- Copia fotostatica di un documento di riconoscimento in corso di validità.

Il messaggio dovrà avere per oggetto, a seconda del profilo per il quale si intende concorrere:

"*Domanda per Avviso Pubblico per 1 posto di Ricercatore Sanitario, Cat. "D" – Livello DS, nell'ambito del Progetto dal titolo "Exploiting a Xanthinic Scaffold for HSP90 Inhibitors: Targeting inflammagingand cellular senescence"* codice progetto: PNRR-POC-2023-12376976;

In riferimento all'invio delle domande:

- **Non saranno ritenute valide le domande provenienti da indirizzi di posta elettronica semplice/ ordinaria.**
- **Saranno considerate irricevibili, con conseguente esclusione dei candidati dalla procedura selettiva, le domande (con allegati) che non soddisfano i requisiti di formato (pdf), benchè trasmesse via PEC.**
- **Farà fede la data e l'ora corrispondenti a quella della ricevuta di accettazione della PEC.**

L'Amministrazione non potrà essere in alcun modo ritenuta responsabile in caso di impossibilità di apertura dei file.

L'Amministrazione è autorizzata ad utilizzare per ogni comunicazione relativa all'Avviso Pubblico de quo, il medesimo indirizzo PEC personale del candidato.

Qualora il termine di scadenza sia festivo, detto termine è prorogato al primo giorno successivo non festivo.

ART. 3
MODALITA' DI FORMULAZIONE DELLA DOMANDA D'AMMISSIONE DOCUMENTAZIONE RICHIESTA: FORME E MODALITA' DI PRESENTAZIONE

Nella domanda di ammissione all'Avviso Pubblico, datata e firmata, (**allegato 1**: schema di domanda) gli aspiranti devono dichiarare il possesso dei seguenti requisiti, comprovando gli stessi in sostituzione delle normali certificazioni ai sensi dell'art. 46 e 47 del D.P.R. 445/2000, consapevoli delle responsabilità penali cui

possono andare incontro in caso di dichiarazioni mendaci, ai sensi dell'art.76 del D.P.R. n. 445/2000:

- cognome, nome, data, luogo di nascita e residenza;
- domicilio (se diverso da residenza);
- il possesso della cittadinanza italiana o equiparata o il possesso della cittadinanza di uno dei Paesi dell'unione Europea ovvero di altra cittadinanza e del requisito utile alla partecipazione alla selezione tra quelli indicati dall'art.38 del D.Lgs. n.165/2001 e s.m.i.;
- il Comune di iscrizione nelle liste elettorali ovvero i motivi della non iscrizione o della cancellazione dalle liste medesime. I candidati di cittadinanza diversa da quella italiana devono dichiarare di godere dei diritti civili e politici nello stato di appartenenza, ovvero i motivi che ne impediscono o limitano il godimento;
- le eventuali condanne penali;
- titolo di studio posseduto valido per l'accesso al profilo professionale, con indicazione della votazione, della data e della sede di conseguimento;
- il requisito professionale specifico di ammissione del presente avviso;
- la posizione nei riguardi degli obblighi militari per i soggetti nati entro il 1985;
- codice fiscale;
- di non essere stato escluso dall'elettorato politico attivo;
- di non essere stati licenziati, dispensati o destituiti da una Pubblica Amministrazione;
- i titoli che danno diritto di precedenza o preferenza alla nomina a parità di merito e di titoli indicati dall'art.5 del D.P.R. n.487/94 e s.m.i..

Fermo restando che tutte le comunicazioni inerenti all'Avviso Pubblico in argomento avverranno tramite indirizzo di posta elettronica certificata personale del candidato, l'aspirante ha l'obbligo di comunicare le successive eventuali variazioni di indirizzo PEC personale.

Ai sensi dell'art.20 della legge n.104/92, i portatori di handicap sono tenuti a specificare nella domanda l'eventuale ausilio necessario, in relazione al proprio handicap, per sostenere le prove d'esame, nonché l'eventuale necessità di tempi aggiuntivi allegando alla stessa certificato della competente Commissione preposta all'accertamento dell'handicap.

La presentazione della domanda implica il consenso del candidato al trattamento dei propri dati personali, compresi i dati sensibili nel rispetto di quanto disposto dal successivo art.10.

ART. 4
DOCUMENTAZIONE DA ALLEGARE ALLA DOMANDA DI PARTECIPAZIONE

Alla domanda di partecipazione all'Avviso Pubblico i candidati devono allegare:

1. **copia di un documento di riconoscimento in corso di validità;**

2. **tutte le certificazioni relative ai titoli che ritengano opportuno presentare agli effetti della valutazione di merito e della formulazione della graduatoria.**

3. **le certificazioni relative ai titoli che danno diritto ad usufruire della precedenza o preferenza a parità di valutazione indicati dall'art.5 comma 4 del D.P.R. n. 487/94 e s.m.i.**

La documentazione di cui sopra dovrà essere prodotta con dichiarazione sostitutiva di certificazione, ovvero mediante dichiarazione sostitutiva di atto di notorietà, ai sensi del D.P.R. 445/2000, anche in ordine

all'assunzione di responsabilità delle dichiarazioni rese, sottoscritte dal candidato e formulate nelle forme e nei limiti previsti dal citato decreto come modificato dalla L. n. 183 del 12.11.2011.

4. **pubblicazioni.**
   Le pubblicazioni devono essere inviate in formato PDF e deve attestarsi, mediante dichiarazione sostitutiva dell'atto di notorietà, la conformità delle stesse agli originali.

Gli aspiranti dovranno inoltre allegare alla domanda di partecipazione:

- **Curriculum formativo e professionale, debitamente autocertificato, datato e firmato**, dal quale si evincano, tra l'altro, le attività formative e di aggiornamento nonché la tipologia qualitativa e quantitativa delle prestazioni effettuate.

- **Un elenco contenente l'indicazione dei documenti e dei titoli allegati alla domanda di partecipazione.**

Tutti i documenti allegati alla domanda devono essere numerati progressivamente, tali numeri dovranno corrispondere esattamente a quelli riportati nel citato elenco.

Non saranno presi in considerazione documenti, titoli o pubblicazioni che perverranno a questa Amministrazione dopo il termine ultimo per la presentazione della domanda di partecipazione all'Avviso Pubblico in argomento.

I titoli redatti in lingua straniera devono essere corredati da una traduzione in lingua italiana certificata, conforme al testo straniero, redatta dalla competente rappresentanza diplomatica o consolare, ovvero da un traduttore ufficiale.

FORME DI AUTOCERTIFICAZIONE

Si precisa che il candidato deve presentare, ai sensi del D.P.R. n.445/2000, come modificato dall'art. 15 della L. n.183 del 12.11.2011:

- "dichiarazione sostitutiva di certificazione": nei casi tassativamente indicati nell'art. 46 del D.P.R. n.445/2000 (ad esempio: stato di famiglia, iscrizione all'albo professionale, possesso del titolo di studio, di specializzazione, di abilitazione, ecc.).

- "dichiarazione sostitutiva dell'atto di notorietà": per tutti gli stati, fatti e qualità personali non compresi nell'elenco di cui al citato art. 46 del D.P.R. 445/2000 (ad esempio: borse di studio, attività di servizio, incarichi libero-professionali, attività di docenza, frequenza a corsi di formazione e di aggiornamento, partecipazione a convegni e seminari, conformità agli originali di pubblicazioni, ecc.). La stessa può riguardare anche il fatto che la copia di un atto o di un documento conservato o rilasciato da una pubblica amministrazione, la copia di una pubblicazione ovvero la copia di un titolo di studio o di un servizio sono conformi all'originale.

La "dichiarazione sostitutiva dell'atto di notorietà" deve essere corredata da fotocopia semplice di un documento di identità personale in corso di validità.

In ogni caso, la dichiarazione resa dal candidato – in quanto sostitutiva a tutti gli effetti della certificazione - deve contenere tutti gli elementi necessari alla valutazione del titolo che il candidato intende produrre; l'omissione anche di un solo elemento comporta la non valutazione del titolo autocertificato.

In particolare, con riferimento al servizio prestato, la dichiarazione sostitutiva dell'atto di notorietà deve contenere l'esatta denominazione dell'Azienda o dell'Ente presso cui il servizio è stato prestato, la qualifica, il tipo di rapporto di lavoro (tempo indeterminato/determinato, tempo pieno/part-time), le date di inizio e conclusione del servizio, nonché le eventuali interruzioni (aspettativa senza assegni, sospensioni ecc.) e quant'altro necessario per valutare il servizio.

Nella documentazione relativa ai servizi svolti, anche se documentati mediante dichiarazione sostitutiva di atto di notorietà ai sensi dell'art.47 del D.P.R. n.445/2000, devono essere attestate se ricorrano o meno le condizioni di cui all'ultimo comma dell'art.46 del D.P.R. 20/12/1979 n.761, in presenza delle quali il punteggio di anzianità deve essere ridotto. In caso positivo, l'attestazione deve precisare la misura della riduzione del punteggio.

L'amministrazione è tenuta ad effettuare idonei controlli sulla veridicità del contenuto delle dichiarazioni sostitutive ricevute e si precisa che, oltre la decadenza dai benefici eventualmente conseguiti dall'interessato, sulla base di dichiarazione non veritiera, sono applicabili le sanzioni penali previste per le ipotesi di falsità in atti e dichiarazioni mendaci.

L'ufficio competente procederà alla verifica della regolare presentazione delle domande nei termini di scadenza fissati dal bando, con verifica dei requisiti di ammissione.

L'ammissione e l'esclusione dei candidati, è deliberata con provvedimento motivato del Direttore Generale e i candidati saranno informati, mediante pubblicazione sul sito internet aziendale www.irccsdebellis.it – sezione concorsi, che assumerà valore di notifica a tutti gli effetti di legge.

ART. 5
MODALITA' DI SELEZIONE - PUNTEGGI

Al fine della valutazione delle istanze pervenute è nominata la commissione esaminatrice con provvedimento del Direttore Generale e la stessa dovrà essere costituita da tre nominativi, il presidente, Responsabile del Progetto Scientifico, oltre a due nominativi componenti afferenti al profilo di cui al presente avviso, esperti con competenze professionali nella materia indicata nei requisiti specifici del presente bando ed un Segretario con funzioni di verbalizzazione.

La Commissione Tecnica procederà alla valutazione dei candidati ammessi attraverso l'esame comparato del curriculum formativo e professionale e l'espletamento di una prova colloquio.

Almeno un terzo dei posti di componente della commissione dell'Avviso Pubblico, salva motivata impossibilità, dovrà essere riservato alle donne.

La selezione dei candidati ammessi è finalizzata a formulare una graduatoria di idonei sulla base dei punteggi attribuiti per i titoli e per il colloquio, in analogia ai criteri stabiliti dal DPR n.220/01, con esclusione di quanto previsto per le prove scritta e pratica.

Ai fini dell'attribuzione del punteggio per la formulazione della graduatoria di merito, la Commissione disporrà di 40 punti così ripartiti:

- 20 punti per il colloquio
- 20 punti per la valutazione dei titoli così distribuiti:

- Titoli di carriera	massimo 10 punti
- Titoli accademici e di studio	massimo 3 punti
- Pubblicazioni e titoli scientifici	massimo 3 punti
- Curriculum formativo e professionale	massimo 4 punti

I candidati ammessi al colloquio saranno convocati con posta elettronica certificata indicata nella

domanda di partecipazione almeno 15 giorni prima dell'espletamento dello stesso.

Alla prova i candidati dovranno presentarsi muniti di un documento personale di identità in corso di validità, ai fini della identificazione.

La prova colloquio è finalizzata a valutare la professionalità in possesso del candidato con riferimento all'esperienza di lavoro maturata, al patrimonio di conoscenze acquisite ed alle esigenze di servizio proprie dell'Istituto, nonché la specifica motivazione a lavorare presso l'IRCCS.

I criteri e le modalità di svolgimento della prova colloquio verranno stabiliti dalla Commissione Tecnica. La Commissione predisporrà sulla base dell'esame dei curricula e del colloquio, la graduatoria di merito dei candidati. In caso di parità di punteggio.

I candidati che non si presenteranno a sostenere il suddetto colloquio nel giorno e nell'ora stabiliti saranno considerati rinunciatari all'Avviso, qualunque sia la causa dell'assenza, anche se non dipendente dalla volontà degli stessi concorrenti.

La Commissione Esaminatrice, prima di procedere alla valutazione dei titoli e al colloquio ne stabilirà i criteri di valutazione, tenendo conto della specificità dell'incarico da conferire e del posto da ricoprire.

Il superamento del colloquio è subordinato al raggiungimento di una valutazione di sufficienza pari ad almeno 14/20. Alla formulazione della graduatoria saranno ammessi i candidati che avranno superato positivamente il previsto colloquio. Saranno esclusi dalla graduatoria i candidati che non avranno conseguito, al colloquio, la prevista valutazione di sufficienza.

ART.8
GRADUATORIA

La Commissione, al termine delle prove d'esame, formula la graduatoria di merito dei candidati.

È escluso dalla graduatoria il candidato che non abbia conseguito nella prova colloquio la prevista valutazione di sufficienza.

Il Direttore Generale dell'Ente, riconosciuta la regolarità degli atti dell'avviso pubblico, li approva.

La votazione complessiva conseguita ai fini della graduatoria è determinata sommando il voto conseguito nella valutazione dei titoli al voto complessivo riportato nella prova colloquio.

È dichiarato vincitore, il candidato utilmente collocato al primo posto nella graduatoria di merito.

La graduatoria finale di merito è approvata con provvedimento del Direttore Generale dell'Ente, ed è immediatamente efficace.

ART.9
ASSUNZIONE CON CONTRATTO DI LAVORO A TEMPO DETERMINATO DELLA DURATA DI TRE ANNI, PRESENTAZIONE DOCUMENTI DI RITO

Il rapporto di lavoro è assoggettato alla disciplina del CCNL del 02/11/2022.

I candidati dichiarati vincitori sono invitati dall'Istituto, ai fini della stipula del contratto individuale di lavoro, a presentare nel termine di 30 giorni dalla ricezione della relativa comunicazione, a pena di decadenza:

a. i documenti corrispondenti alle dichiarazioni contenute nella domanda di partecipazione all'Avviso Pubblico per i quali non sia prevista autodichiarazione sostitutiva;
b. altri titoli che danno diritto ad usufruire della riserva, precedenza e preferenza a parità di valutazione.

L'Istituto, verificata la sussistenza dei requisiti, procede alla stipula del contratto nel quale sarà indicata la data di presa di servizio.

Scaduto inutilmente il termine assegnato per la presentazione della documentazione, l'Istituto dichiara decaduto il vincitore e comunica la propria determinazione di non dar luogo alla stipulazione del contratto.

Prima dell'assunzione in servizio sarà accertata la specifica idoneità fisica necessaria per poter esercitare

utilmente le funzioni nella corrispondente disciplina a mezzo del Medico Competente; l'accertamento del mancato possesso dei requisiti preclude l'assunzione.

Il trattamento economico è quello previsto dal vigente CCNL Comparto Sanità del 02/11/2022.

ART.10
INFORMAZIONI SUL TRATTAMENTO DEI DATI PERSONALI

Ai sensi e per gli effetti degli artt.13 e 14 del Regolamento (UE) 2016/679 del Parlamento Europeo e del Consiglio del 27 aprile 2016, relativo alla protezione delle persone fisiche con riguardo al trattamento dei dati personali, nonché alla libera circolazione di tali dati, si specifica che l'Istituto I.R.C.C.S. "Saverio de Bellis" con sede in Via Turi, 27 – 70013 Castellana Grotte (BA), in qualità di titolare del trattamento, tratterà i dati personali comunicati per la partecipazione al bando di Avviso Pubblico in oggetto, nel rispetto dei diritti e delle libertà fondamentali, nonché della dignità dell'interessato, con particolare riferimento alla riservatezza, all'identità personale e al diritto alla protezione dei dati personali.

Le informazioni dettagliate sul trattamento dei dati personali sono consultabili al seguente link https://www.sanita.puglia.it/web/debellis/privacy1.

ART.11
NORME FINALI

Con la partecipazione al presente avviso è implicita da parte dei concorrenti l'accettazione, senza riserve, di tutte le disposizioni contenute nel bando stesso. L'Amministrazione si riserva, comunque, la facoltà di modificare, prorogare, sospendere o revocare il presente bando, a suo insindacabile giudizio, dandone tempestiva notizia mediante pubblicazione nel BURP sul portale InPA del Dipartimento della Funzione Pubblica, senza che gli interessati possano avanzare pretese o diritti di sorta.

Per ulteriori informazioni gli aspiranti potranno rivolgersi alla segreteria della Direzione Scientifica – dirscientifico.debellis@pec.rupar.puglia.it - 0804994181 nelle ore d'ufficio.

Il presente bando sarà pubblicato sul sito web aziendale (www.sanita.puglia.it/web/debellis) alla sezione Concorsi dell'Albo Pretorio, sul Bollettino Ufficiale della Regione Puglia, sul portale InPA del Dipartimento della Funzione Pubblica.

IL DIRETTORE GENERALE
Dott. Tommaso A. Stallone

Allegato 1
Fac-simile di domanda di partecipazione

Al Direttore Generale
I.r.c.c.s. "S. de Bellis"
via Turi, n. 27
70013 Castellana Grotte (Ba)

Oggetto: *Domanda di partecipazione all'avviso di pubbliche selezioni per:*

☐ *N.1 posto per la copertura a tempo determinato, della durata di due anni, per laureato in biologia (LM-6) o Biotecnologie (LM-9) o lauree equiparate ai sensi di legge, finanziato dal seguente progetto: "Exploiting a Xanthinic Scaffold for HSP90 Inhibitors: Targeting inflammagingand cellular senescence" codice progetto PNRR-POC-2023-12376976*

indetto con Deliberazione del Direttore Generale n……del ……

Il/La sottoscritto/a _____ (c.f. _____), nato/a a _____ (___) il _____ e residente in _____ (___) alla via _____ n._____ **CHIEDE** di partecipare all'avviso pubblico evidenziato in oggetto, consapevole che chiunque rilascia dichiarazioni mendaci è punito ai sensi del codice penale e delle leggi speciali in materia (ai sensi e per gli effetti degli artt.46 e 47 D.P.R. n.445/00 e s.m.i.),

dichiara

a) nome …….. cognome……, luogo e data di nascita ……..…….., residenza……. ……. C.F.: ……..

b) ☐ il possesso della cittadinanza italiana, salve le equiparazioni stabilite dalle leggi vigenti

ovvero

☐ cittadinanza di uno degli Stati Membri dell'Unione Europea ovvero titolarità del diritto di soggiorno o del diritto di soggiorno permanente se il candidato è familiare di cittadini degli stati membri dell'Unione Europea;

ovvero

☐ cittadini di paesi terzi che siano titolari del permesso di soggiorno CE per soggiornanti di lungo periodo o che siano titolari dello status di rifugiato ovvero dello status di protezione sussidiaria.

Sono fatte salve, in ogni caso, le disposizioni di cui all'art.1 del DPR 26/07/76 n.752 in materia di conoscenza della lingua italiana.

di essere | di non esser

c) ☐ ☐ iscritto nelle liste elettorali del Comune di_____; non si è iscritti o si è cancellati per il seguente motivo_____;

di avere | di non avere

d) ☐ ☐ condanne penali, le eventuali condanne penali sono di seguito riportate _____;

e) di essere in possesso di…….. (*il possesso del titolo di studio richiesto nell'avviso quale requisito di accesso alla selezione, con l'indicazione dell'anno in cui è stato conseguito e dell'Ente che lo ha rilasciato, la durata del corso di studio e la votazione finale riportata*);

f) di avere la seguente posizione nei riguardi degli obblighi militari (per i candidati nati entro il 31/12/1985) _____

g) di non essere stato destituito o dispensato dall'impiego presso una pubblica amministrazione, ovvero non essere stato dichiarato decaduto dall'impiego

h) di avere l'idoneità fisica all'impiego;

i) l'indirizzo PEC presso il quale inviare ogni e qualsiasi comunicazione relativa al presente avviso ……., nonché il numero di telefono per comunicazioni urgenti ……..

j) di essere in possesso dei seguenti altri titoli:

Titoli accademici e di studio

Nr.	Descrizione titolo conseguito	Data conseguimento	Votazione

Attestati di formazione e di aggiornamento professionale

Nr.	Descrizione attestato conseguito	Durata	Data conseguimento
		Dal __/__/__ al __/__/__	

Insegnamento o didattica

Nr.	Descrizione insegnamento	Periodo docenza	Numero ore docenza	Istituzione o Ente formativo
		Dal __/__/__ al __/__		

Titoli di carriera (servizio prestato)

Nr.	Aziende/ASL/Pubblica Amministrazione	Periodi
		Dal __/__/__ al __/__/__

Pubblicazioni e titoli scientifici

Nr.	Autori	Titolo della pubblicazione	Rivista	Impact factor

Ai sensi e per gli effetti del D.Lgs. n.196/03 e s.m.i. e del Regolamento UE 2016/679 si autorizza codesto Istituto al trattamento dei propri dati personali finalizzati all'espletamento della presente selezione e si dichiara di conoscere esplicitamente tutte le disposizioni del relativo avviso pubblico.

Le suddette dichiarazioni sono rese in autocertificazione, ai sensi dell'art. 46 del D.P.R. 445/2000. L'istante, consapevole che chiunque rilascia dichiarazioni mendaci è punito ai sensi del codice penale e delle leggi speciali in materia, dichiara inoltre, ai sensi dell'art.47 del D.P.R. 445/2000, che tutti gli atti allegati in copia sono conformi agli originali e disponibili quest'ultimi per la produzione su richiesta di codesto Ente.

Si allega, pertanto, alla presente documento personale di identità n. _____ rilasciato il _____dal Comune di _____.

data _____

_____.
(*firma leggibile)*

DICHIARAZIONE SOSTITUTIVA DI ATTO DI NOTORIETA'
(Art. 47, co. 1, del D.P.R. 28.12.2000 N. 445)

Il/La sottoscritto/a ..... nato/a a……
…….……..... il ..... residente a.....
informato/a secondo quanto prescritto dell'art. 76 del D.P.R. 28.12.2000, n. 445, sulla responsabilità penale cui può andare incontro in caso di dichiarazioni mendaci, e sotto la propria personale responsabilità,

D I C H I A R A

.....

.....

.....

Luogo e data _____

IL/LA DICHIARANTE (1)

.....

(1) Allegare fotocopia non autenticata di un documento di identità in corso di validità.

IRCCS “SAVERIO DE BELLIS”

INDIZIONE AVVISO PUBBLICO, PER TITOLI E COLLOQUIO, PER LA COPERTURA A TEMPO DETERMINATO, DELLA DURATA DI DUE ANNI, PER N. 1 POSTO DI RICERCATORE SANITARIO, CAT. “D” - LIVELLO DS, DA ASSUMERE NELL’AMBITO DEL PROGETTO DAL TITOLO “THE FUNCTION OF THE SMYD3 METHYLTRANSFERASE IN COLORECTAL CANCER STEM CELLS: FROM MECHANISMS TO THERAPIES” CODICE PROGETTO PNRR-POC-2023-12378288

In esecuzione della delibera n. 558 del 13/09/2024 è indetto Avviso Pubblico, per titoli e colloquio, per la copertura a tempo determinato, della durata di due anni, di n. 1 posto di ricercatore sanitario, cat. “D” – livello DS, da assumere nell’ambito del progetto dal titolo *“The function of the SMYD3 methyltransferase in colorectal cancer stem cells: from mechanisms to therapies”* codice progetto PNRR-POC-2023-12378288, CUP Master: B13C24001070006 CUP Spoke: G23C24000930006 con scadenza il 31/08/2026.

Tale risorsa, come da Bando e Convenzione attuativa del succitato progetto, dovrà avere un’età inferiore ai 40 anni al momento della presentazione della domanda. Tale figura professionale dovrà avere esperienza pregressa in colture cellulari tridimensionali, biologia cellulare e molecolare, analisi morfologiche e fenotipiche attraverso l’utilizzo di tecniche di microscopia a fluorescenza. Nell’ambito del progetto, tale risorsa dovrà occuparsi dell’identificazione di nuove combinazioni del farmaco sperimentale e delle relative analisi morfologiche e fenotipiche.

Ai sensi dell’art.7 comma 1 del D.Lgs.n. 165/2001 e s.m.i. è garantita parità e pari opportunità tra uomini e donne per l’accesso al lavoro e al trattamento sul lavoro.

Nel rispetto di quanto previsto dall’Art. 3, comma 3, del DPCM 21 Aprile 2021, il numero dei posti riservati previsti da leggi in favore di particolari categorie di cittadini, non può complessivamente superare il 30 per cento dei posti messi a bando.

Si applica, inoltre, la riserva di cui alla Legge 12 Marzo 1999, n. 68 o da altre disposizioni di legge in vigore che prevedono riserve di posti in favore di particolari categorie di cittadini (7% dei posti messi a bando).

Ai sensi dell’Art. 1014, comma 3 e 4, e dell’Art. 678, comma 9, del D.Lgs.n. 66/2010 e s.m.i., si applica la riserva a favore dei volontari FF.AA. (30% del totale dei posti a bando), fermi restando i diritti dei soggetti aventi titolo all’assunzione ai sensi della legge 12 Marzo 1999, n. 68, e tenuto conto del limite detto sopra.

Ai sensi dell’art.1, co. 9-bis, del decreto-legge 22 aprile 2023, n. 44, convertito in legge con modificazioni con Legge 21 giugno 2023 n.74, si applica una riserva di posti pari al 15% nelle assunzioni di personale non dirigenziale a favore dei volontari che hanno concluso il Servizio Civile senza demerito.

Sono fatte salve ulteriori riserve previste per legge.

Se le riserve non possono operare integralmente o parzialmente, perché danno luogo a frazioni di posto, tali frazioni saranno utilizzate nei casi in cui si proceda a ulteriori assunzioni attingendo alla graduatoria degli idonei.

In caso di utilizzo della graduatoria per la copertura di posti ulteriori rispetto a quello bandito, le quote di riserva previste saranno applicate secondo l’ordine e le percentuali sopraindicate.

ART.1

REQUISITI DI AMMISSIONE GENERALI E SPECIALI PER LA COPERTURA DEL POSTO.

Gli interessati devono essere in possesso dei seguenti requisiti:

A. Ai sensi dell’art.38 del D.Lgs.n.165/01 e s.m.i.

- Cittadinanza italiana, salve le equiparazioni stabilite dalle leggi vigenti;

ovvero

- cittadinanza di uno degli Stati Membri dell’Unione Europea ovvero titolarità del diritto di

soggiorno o del diritto di soggiorno permanente se il candidato è familiare di cittadini degli stati membri dell'Unione Europea;

ovvero

- cittadini di paesi terzi che siano titolari del permesso di soggiorno CE per soggiornanti di lungo periodo o che siano titolari dello status di rifugiato ovvero dello status di protezione sussidiaria

I cittadini degli Stati membri dell'UE devono possedere i seguenti requisiti ai sensi del D.P.C.M. 7/02/1994 n.174:

- godere dei diritti civili e politici anche negli Stati di appartenenza o provenienza;
- essere in possesso, fatta eccezione della titolarità della cittadinanza Italiana, di tutti gli altri requisiti previsti per i cittadini della Repubblica;
- avere adeguata conoscenza della lingua Italiana.

B. Avere un'età inferiore ai 40 anni al momento della presentazione della domanda.

C. Idoneità fisica all'impiego.

- l'accertamento della idoneità alla mansione specifica, ai sensi del D.Lgs. n.81/2008 s.m.i., con l'osservanza delle norme in tema di categorie protette, è effettuato dal Medico Competente di questo Istituto prima dell'immissione in servizio;
- il personale dipendente da pubbliche amministrazioni ed il personale dipendente dagli istituti, ospedali ed enti di cui agli articoli 25 e 26 comma 1 del Decreto del Presidente della Repubblica 20.12.1979 n.761 è dispensato dalla visita medica.

D. TITOLI DI STUDIO:

- Laurea Magistrale in biologia (LM-6) o Biotecnologie (LM-9) o lauree equiparate ai sensi di legge;

E. Essere in regola con le leggi sugli obblighi militari.

F. Godimento dei diritti civili e politici.

Non possono accedere agli impieghi coloro che siano esclusi dall'elettorato attivo.

G. Non aver riportato condanne penali e non avere procedimenti penali in corso per reati che impediscono, ai sensi delle disposizioni vigenti, la costituzione del rapporto di impiego con la pubblica amministrazione;

H. Non essere stati licenziati, dispensati o destituiti da una Pubblica Amministrazione;

Il titolo di studio di cui alla lettera "D" se conseguito all'estero, deve essere riconosciuto ai sensi dell'art.2 del D.P.R. 30 Luglio 2009, N. 189.

I predetti requisiti devono essere posseduti alla data di scadenza del termine utile per la presentazione delle domande di ammissione all'avviso pubblico.

ART.2

MODALITA' E TERMINI PER LA PRESENTAZIONE DELLE DOMANDE DI AMMISSIONE ALL'AVVISO

Le domande di partecipazione all'avviso pubblico, indirizzate al DIRETTORE GENERALE – I.R.C.C.S. "S. de Bellis" – Via TURI n.27 – 70013 Castellana Grotte (BA), devono essere presentate, a pena di esclusione, **entro il quindicesimo (15) giorno successivo a quello della data di pubblicazione del bando per estratto sul Bollettino Ufficiale della Regione Puglia e sul portale InPA del Dipartimento della Funzione Pubblica, esclusivamente mediante:**

- **invio telematico all'indirizzo di posta certificata:** dirscientifico.debellis@pec.rupar.puglia.it, utilizzando la modalità di seguito indicata:
  invio di copia della domanda e dei documenti tramite PEC personale del candidato (ai sensi dell'art.38 c.3 del DPR n.445/00): la domanda, le dichiarazioni sostitutive, il curriculum formativo e professionale e gli altri documenti richiesti dal bando, possono essere redatti in formato cartaceo, debitamente sottoscritti dal candidato in forma autografa e quindi acquisiti in formato digitale, al fine di ottenere una copia per immagine mediante scansione. Per la validità dell'istanza, la copia informatica della documentazione oggetto della scansione deve essere salvata esclusivamente in formato PDF e trasmessa in forma telematica unitamente ad una copia di un documento di identità in corso di validità del sottoscrittore i cui estremi (P.A. emittente, numero e data del rilascio) devono essere trascritti nella stessa domanda contenente la dichiarazione di autocertificazione;

L'invio deve avvenire in un unico file, solo in formato PDF, o cartella compressa di dimensione non superiore a 20MB contente i seguenti allegati:

- Domanda;
- Elenco dei documenti;
- Cartella con tutta la documentazione;
- Copia fotostatica di un documento di riconoscimento in corso di validità.

Il messaggio dovrà avere per oggetto, a seconda del profilo per il quale si intende concorrere:

"*Domanda per Avviso Pubblico per 1 posto di Ricercatore Sanitario, Cat. "D" – Livello DS, nell'ambito del Progetto dal titolo "The function of the SMYD3 methyltransferase in colorectal cancer stem cells: from mechanisms to therapies" codice progetto PNRR-POC-2023-12378288*;

In riferimento all'invio delle domande:

- **Non saranno ritenute valide le domande provenienti da indirizzi di posta elettronica semplice/ ordinaria.**
- **Saranno considerate irricevibili, con conseguente esclusione dei candidati dalla procedura selettiva, le domande (con allegati) che non soddisfano i requisiti di formato (pdf), benchè trasmesse via PEC.**
- **Farà fede la data e l'ora corrispondenti a quella della ricevuta di accettazione della PEC.**

L'Amministrazione non potrà essere in alcun modo ritenuta responsabile in caso di impossibilità di apertura dei file.

L'Amministrazione è autorizzata ad utilizzare per ogni comunicazione relativa all'Avviso Pubblico de quo, il medesimo indirizzo PEC personale del candidato.

Qualora il termine di scadenza sia festivo, detto termine è prorogato al primo giorno successivo non festivo.

ART. 3

MODALITA' DI FORMULAZIONE DELLA DOMANDA D'AMMISSIONE
DOCUMENTAZIONE RICHIESTA: FORME E MODALITA' DI PRESENTAZIONE

Nella domanda di ammissione all'Avviso Pubblico, datata e firmata, (**allegato 1**: schema di domanda) gli aspiranti devono dichiarare il possesso dei seguenti requisiti, comprovando gli stessi in sostituzione delle normali certificazioni ai sensi dell'art. 46 e 47 del D.P.R. 445/2000, consapevoli delle responsabilità penali cui possono andare incontro in caso di dichiarazioni mendaci, ai sensi dell'art.76 del D.P.R. n. 445/2000:

- cognome, nome, data, luogo di nascita e residenza;
- domicilio (se diverso da residenza);
- il possesso della cittadinanza italiana o equiparata o il possesso della cittadinanza di uno dei Paesi dell'unione Europea ovvero di altra cittadinanza e del requisito utile alla partecipazione alla selezione tra quelli indicati dall'art.38 del D.Lgs. n.165/2001 e s.m.i.;
- il Comune di iscrizione nelle liste elettorali ovvero i motivi della non iscrizione o della cancellazione dalle liste medesime. I candidati di cittadinanza diversa da quella italiana devono dichiarare di godere dei diritti civili e politici nello stato di appartenenza, ovvero i motivi che ne impediscono o limitano il godimento;
- le eventuali condanne penali;
- titolo di studio posseduto valido per l'accesso al profilo professionale, con indicazione della votazione, della data e della sede di conseguimento;
- il requisito professionale specifico di ammissione del presente avviso;
- la posizione nei riguardi degli obblighi militari per i soggetti nati entro il 1985;
- codice fiscale;
- di non essere stato escluso dall'elettorato politico attivo;
- di non essere stati licenziati, dispensati o destituiti da una Pubblica Amministrazione;
- i titoli che danno diritto di precedenza o preferenza alla nomina a parità di merito e di titoli indicati dall'art.5 del D.P.R. n.487/94 e s.m.i..

Fermo restando che tutte le comunicazioni inerenti all'Avviso Pubblico in argomento avverranno tramite indirizzo di posta elettronica certificata personale del candidato, l'aspirante ha l'obbligo di comunicare le successive eventuali variazioni di indirizzo PEC personale.

Ai sensi dell'art.20 della legge n.104/92, i portatori di handicap sono tenuti a specificare nella domanda l'eventuale ausilio necessario, in relazione al proprio handicap, per sostenere le prove d'esame, nonché l'eventuale necessità di tempi aggiuntivi allegando alla stessa certificato della competente Commissione preposta all'accertamento dell'handicap.

La presentazione della domanda implica il consenso del candidato al trattamento dei propri dati personali, compresi i dati sensibili nel rispetto di quanto disposto dal successivo art.10.

ART. 4
DOCUMENTAZIONE DA ALLEGARE ALLA DOMANDA DI PARTECIPAZIONE

Alla domanda di partecipazione all'Avviso Pubblico i candidati devono allegare:

1. **copia di un documento di riconoscimento in corso di validità;**

2. **tutte le certificazioni relative ai titoli che ritengano opportuno presentare agli effetti della valutazione di merito e della formulazione della graduatoria.**

3. **le certificazioni relative ai titoli che danno diritto ad usufruire della precedenza o preferenza a parità di valutazione indicati dall'art.5 comma 4 del D.P.R. n. 487/94 e s.m.i.**

La documentazione di cui sopra dovrà essere prodotta con dichiarazione sostitutiva di certificazione, ovvero mediante dichiarazione sostitutiva di atto di notorietà, ai sensi del D.P.R. 445/2000, anche in ordine all'assunzione di responsabilità delle dichiarazioni rese, sottoscritte dal candidato e formulate nelle forme e nei limiti previsti dal citato decreto come modificato dalla L. n. 183 del 12.11.2011.

4. **pubblicazioni.**
   Le pubblicazioni devono essere inviate in formato PDF e deve attestarsi, mediante dichiarazione sostitutiva dell'atto di notorietà, la conformità delle stesse agli originali.

Gli aspiranti dovranno inoltre allegare alla domanda di partecipazione:

- **Curriculum formativo e professionale, debitamente autocertificato, datato e firmato**, dal quale si evincano, tra l'altro, le attività formative e di aggiornamento nonché la tipologia qualitativa e quantitativa delle prestazioni effettuate.

- **Un elenco contenente l'indicazione dei documenti e dei titoli allegati alla domanda di partecipazione.**

Tutti i documenti allegati alla domanda devono essere numerati progressivamente, tali numeri dovranno corrispondere esattamente a quelli riportati nel citato elenco.

Non saranno presi in considerazione documenti, titoli o pubblicazioni che perverranno a questa Amministrazione dopo il termine ultimo per la presentazione della domanda di partecipazione all'Avviso Pubblico in argomento.

I titoli redatti in lingua straniera devono essere corredati da una traduzione in lingua italiana certificata, conforme al testo straniero, redatta dalla competente rappresentanza diplomatica o consolare, ovvero da un traduttore ufficiale.

FORME DI AUTOCERTIFICAZIONE

Si precisa che il candidato deve presentare, ai sensi del D.P.R. n.445/2000, come modificato dall'art. 15 della L. n.183 del 12.11.2011:

- "dichiarazione sostitutiva di certificazione": nei casi tassativamente indicati nell'art. 46 del D.P.R. n.445/2000 (ad esempio: stato di famiglia, iscrizione all'albo professionale, possesso del titolo di studio, di specializzazione, di abilitazione, ecc.).

- "dichiarazione sostitutiva dell'atto di notorietà": per tutti gli stati, fatti e qualità personali non compresi nell'elenco di cui al citato art. 46 del D.P.R. 445/2000 (ad esempio: borse di studio, attività di servizio, incarichi libero-professionali, attività di docenza, frequenza a corsi di formazione e di aggiornamento, partecipazione a convegni e seminari, conformità agli originali di pubblicazioni, ecc.). La stessa può riguardare anche il fatto che la copia di un atto o di un documento conservato o rilasciato da una pubblica amministrazione, la copia di una pubblicazione ovvero la copia di un titolo di studio o di un servizio sono conformi all'originale.

La "dichiarazione sostitutiva dell'atto di notorietà" deve essere corredata da fotocopia semplice di un documento di identità personale in corso di validità.

In ogni caso, la dichiarazione resa dal candidato – in quanto sostitutiva a tutti gli effetti della certificazione - deve contenere tutti gli elementi necessari alla valutazione del titolo che il candidato intende produrre;

l'omissione anche di un solo elemento comporta la non valutazione del titolo autocertificato.

In particolare, con riferimento al servizio prestato, la dichiarazione sostitutiva dell'atto di notorietà deve contenere l'esatta denominazione dell'Azienda o dell'Ente presso cui il servizio è stato prestato, la qualifica, il tipo di rapporto di lavoro (tempo indeterminato/determinato, tempo pieno/part-time), le date di inizio e conclusione del servizio, nonché le eventuali interruzioni (aspettativa senza assegni, sospensioni ecc.) e quant'altro necessario per valutare il servizio.

Nella documentazione relativa ai servizi svolti, anche se documentati mediante dichiarazione sostitutiva di atto di notorietà ai sensi dell'art.47 del D.P.R. n.445/2000, devono essere attestate se ricorrano o meno le condizioni di cui all'ultimo comma dell'art.46 del D.P.R. 20/12/1979 n.761, in presenza delle quali il punteggio di anzianità deve essere ridotto. In caso positivo, l'attestazione deve precisare la misura della riduzione del punteggio.

L'amministrazione è tenuta ad effettuare idonei controlli sulla veridicità del contenuto delle dichiarazioni sostitutive ricevute e si precisa che, oltre la decadenza dai benefici eventualmente conseguiti dall'interessato, sulla base di dichiarazione non veritiera, sono applicabili le sanzioni penali previste per le ipotesi di falsità in atti e dichiarazioni mendaci.

L'ufficio competente procederà alla verifica della regolare presentazione delle domande nei termini di scadenza fissati dal bando, con verifica dei requisiti di ammissione.

L'ammissione e l'esclusione dei candidati, è deliberata con provvedimento motivato del Direttore Generale e i candidati saranno informati, mediante pubblicazione sul sito internet aziendale www.irccsdebellis.it – sezione concorsi, che assumerà valore di notifica a tutti gli effetti di legge.

ART. 5
MODALITA' DI SELEZIONE - PUNTEGGI

Al fine della valutazione delle istanze pervenute è nominata la commissione esaminatrice con provvedimento del Direttore Generale e la stessa dovrà essere costituita da tre nominativi, il presidente, Responsabile del Progetto Scientifico, oltre a due nominativi componenti afferenti al profilo di cui al presente avviso, esperti con competenze professionali nella materia indicata nei requisiti specifici del presente bando ed un Segretario con funzioni di verbalizzazione.

La Commissione Tecnica procederà alla valutazione dei candidati ammessi attraverso l'esame comparato del curriculum formativo e professionale e l'espletamento di una prova colloquio.

Almeno un terzo dei posti di componente della commissione dell'Avviso Pubblico, salva motivata impossibilità, dovrà essere riservato alle donne.

La selezione dei candidati ammessi è finalizzata a formulare una graduatoria di idonei sulla base dei punteggi attribuiti per i titoli e per il colloquio, in analogia ai criteri stabiliti dal DPR n.220/01, con esclusione di quanto previsto per le prove scritta e pratica.

Ai fini dell'attribuzione del punteggio per la formulazione della graduatoria di merito, la Commissione disporrà di 40 punti così ripartiti:

- 20 punti per il colloquio
- 20 punti per la valutazione dei titoli così distribuiti:

- Titoli di carriera	massimo 10 punti
- Titoli accademici e di studio	massimo 3 punti
- Pubblicazioni e titoli scientifici	massimo 3 punti

- Curriculum formativo e professionale massimo 4 punti

I candidati ammessi al colloquio saranno convocati con posta elettronica certificata indicata nella domanda di partecipazione almeno 15 giorni prima dell'espletamento dello stesso.

Alla prova i candidati dovranno presentarsi muniti di un documento personale di identità in corso di validità, ai fini della identificazione.

La prova colloquio è finalizzata a valutare la professionalità in possesso del candidato con riferimento all'esperienza di lavoro maturata, al patrimonio di conoscenze acquisite ed alle esigenze di servizio proprie dell'Istituto, nonché la specifica motivazione a lavorare presso l'IRCCS.

I criteri e le modalità di svolgimento della prova colloquio verranno stabiliti dalla Commissione Tecnica. La Commissione predisporrà sulla base dell'esame dei curricula e del colloquio, la graduatoria di merito dei candidati. In caso di parità di punteggio.

I candidati che non si presenteranno a sostenere il suddetto colloquio nel giorno e nell'ora stabiliti saranno considerati rinunciatari all'Avviso, qualunque sia la causa dell'assenza, anche se non dipendente dalla volontà degli stessi concorrenti.

La Commissione Esaminatrice, prima di procedere alla valutazione dei titoli e al colloquio ne stabilirà i criteri di valutazione, tenendo conto della specificità dell'incarico da conferire e del posto da ricoprire.

Il superamento del colloquio è subordinato al raggiungimento di una valutazione di sufficienza pari ad almeno 14/20. Alla formulazione della graduatoria saranno ammessi i candidati che avranno superato positivamente il previsto colloquio. Saranno esclusi dalla graduatoria i candidati che non avranno conseguito, al colloquio, la prevista valutazione di sufficienza.

ART.8
GRADUATORIA

La Commissione, al termine delle prove d'esame, formula la graduatoria di merito dei candidati.

È escluso dalla graduatoria il candidato che non abbia conseguito nella prova colloquio la prevista valutazione di sufficienza.

Il Direttore Generale dell'Ente, riconosciuta la regolarità degli atti dell'avviso pubblico, li approva.

La votazione complessiva conseguita ai fini della graduatoria è determinata sommando il voto conseguito nella valutazione dei titoli al voto complessivo riportato nella prova colloquio.

È dichiarato vincitore, il candidato utilmente collocato al primo posto nella graduatoria di merito.

La graduatoria finale di merito è approvata con provvedimento del Direttore Generale dell'Ente, ed è immediatamente efficace.

ART.9
ASSUNZIONE CON CONTRATTO DI LAVORO A TEMPO DETERMINATO DELLA DURATA DI TRE ANNI, PRESENTAZIONE DOCUMENTI DI RITO

Il rapporto di lavoro è assoggettato alla disciplina del CCNL del 02/11/2022.

I candidati dichiarati vincitori sono invitati dall'Istituto, ai fini della stipula del contratto individuale di lavoro, a presentare nel termine di 30 giorni dalla ricezione della relativa comunicazione, a pena di decadenza:

a. i documenti corrispondenti alle dichiarazioni contenute nella domanda di partecipazione all'Avviso Pubblico per i quali non sia prevista autodichiarazione sostitutiva;
b. altri titoli che danno diritto ad usufruire della riserva, precedenza e preferenza a parità di valutazione.

L'Istituto, verificata la sussistenza dei requisiti, procede alla stipula del contratto nel quale sarà indicata la data di presa di servizio.

Scaduto inutilmente il termine assegnato per la presentazione della documentazione, l'Istituto dichiara

decaduto il vincitore e comunica la propria determinazione di non dar luogo alla stipulazione del contratto.

Prima dell'assunzione in servizio sarà accertata la specifica idoneità fisica necessaria per poter esercitare utilmente le funzioni nella corrispondente disciplina a mezzo del Medico Competente; l'accertamento del mancato possesso dei requisiti preclude l'assunzione.

Il trattamento economico è quello previsto dal vigente CCNL Comparto Sanità del 02/11/2022.

ART.10
INFORMAZIONI SUL TRATTAMENTO DEI DATI PERSONALI

Ai sensi e per gli effetti degli artt.13 e 14 del Regolamento (UE) 2016/679 del Parlamento Europeo e del Consiglio del 27 aprile 2016, relativo alla protezione delle persone fisiche con riguardo al trattamento dei dati personali, nonché alla libera circolazione di tali dati, si specifica che l'Istituto I.R.C.C.S. "Saverio de Bellis" con sede in Via Turi, 27 – 70013 Castellana Grotte (BA), in qualità di titolare del trattamento, tratterà i dati personali comunicati per la partecipazione al bando di Avviso Pubblico in oggetto, nel rispetto dei diritti e delle libertà fondamentali, nonché della dignità dell'interessato, con particolare riferimento alla riservatezza, all'identità personale e al diritto alla protezione dei dati personali.

Le informazioni dettagliate sul trattamento dei dati personali sono consultabili al seguente link https://www.sanita.puglia.it/web/debellis/privacy1.

ART.11
NORME FINALI

Con la partecipazione al presente avviso è implicita da parte dei concorrenti l'accettazione, senza riserve, di tutte le disposizioni contenute nel bando stesso. L'Amministrazione si riserva, comunque, la facoltà di modificare, prorogare, sospendere o revocare il presente bando, a suo insindacabile giudizio, dandone tempestiva notizia mediante pubblicazione nel BURP sul portale InPA del Dipartimento della Funzione Pubblica, senza che gli interessati possano avanzare pretese o diritti di sorta.

Per ulteriori informazioni gli aspiranti potranno rivolgersi alla segreteria della Direzione Scientifica – dirscientifico.debellis@pec.rupar.puglia.it - 0804994181 nelle ore d'ufficio.

Il presente bando sarà pubblicato sul sito web aziendale (www.sanita.puglia.it/web/debellis) alla sezione Concorsi dell'Albo Pretorio, sul Bollettino Ufficiale della Regione Puglia, sul portale InPA del Dipartimento della Funzione Pubblica.

IL DIRETTORE GENERALE
Dott. Tommaso A. Stallone

Allegato 1
Fac-simile di domanda di partecipazione

Al Direttore Generale
I.r.c.c.s. "S. de Bellis"
via Turi, n. 27
70013 Castellana Grotte (Ba)

Oggetto: *Domanda di partecipazione all'avviso di pubbliche selezioni per:*

☐ *N.1 tempo determinato per Ricercatore Sanitario Livello D – Cat. DS per laureato/a in Biologia (LM-6) o Biotecnologie (LM-9) o Lauree equiparate ai sensi di legge, finanziato dal seguente progetto: "The function of the SMYD3 methyltransferase in colorectal cancer stem cells: from mechanisms to therapies" codice progetto PNRR-POC-2023-12378288;*

indetto con Deliberazione del Direttore Generale n……del ……

Il/La sottoscritto/a _____ (c.f. _____), nato/a a _____ (___) il _____ e residente in _____ (___) alla via _____ n._____ **CHIEDE** di partecipare all'avviso pubblico evidenziato in oggetto, consapevole che chiunque rilascia dichiarazioni mendaci è punito ai sensi del codice penale e delle leggi speciali in materia (ai sensi e per gli effetti degli artt.46 e 47 D.P.R. n.445/00 e s.m.i.),

dichiara

a) nome …….. cognome……, luogo e data di nascita ……..…….., residenza……. ……. C.F.: ……..

b) ☐ il possesso della cittadinanza italiana, salve le equiparazioni stabilite dalle leggi vigenti

ovvero

☐ cittadinanza di uno degli Stati Membri dell'Unione Europea ovvero titolarità del diritto di soggiorno o del diritto di soggiorno permanente se il candidato è familiare di cittadini degli stati membri dell'Unione Europea;

ovvero

☐ cittadini di paesi terzi che siano titolari del permesso di soggiorno CE per soggiornanti di lungo periodo o che siano titolari dello status di rifugiato ovvero dello status di protezione sussidiaria.

Sono fatte salve, in ogni caso, le disposizioni di cui all'art.1 del DPR 26/07/76 n.752 in materia di conoscenza della lingua italiana.

di essere | di non esser

c) ☐ ☐ iscritto nelle liste elettorali del Comune di_____; non si è iscritti o si è cancellati per il seguente motivo_____;

di avere | di non avere

d) ☐ ☐ condanne penali, le eventuali condanne penali sono di seguito riportate _____;

e) di essere in possesso di…….. (*il possesso del titolo di studio richiesto nell'avviso quale requisito di accesso alla selezione, con l'indicazione dell'anno in cui è stato conseguito e dell'Ente che lo ha rilasciato, la durata del corso di studio e la votazione finale riportata*);

f) di avere la seguente posizione nei riguardi degli obblighi militari (per i candidati nati entro il 31/12/1985) _____

g) di non essere stato destituito o dispensato dall'impiego presso una pubblica amministrazione, ovvero non essere stato dichiarato decaduto dall'impiego

h) di avere l'idoneità fisica all'impiego;

i) l'indirizzo PEC presso il quale inviare ogni e qualsiasi comunicazione relativa al presente avviso ……., nonché il numero di telefono per comunicazioni urgenti ……..

j) di essere in possesso dei seguenti altri titoli:

Titoli accademici e di studio

Nr.	Descrizione titolo conseguito	Data conseguimento	Votazione

Attestati di formazione e di aggiornamento professionale

Nr.	Descrizione attestato conseguito	Durata	Data conseguimento
		Dal __/__/__ al __/__/__	

Insegnamento o didattica

Nr.	Descrizione insegnamento	Periodo docenza	Numero ore docenza	Istituzione o Ente formativo
		Dal __/__/__ al __/__		

Titoli di carriera (servizio prestato)

Nr.	Aziende/ASL/Pubblica Amministrazione	Periodi
		Dal __/__/__ al __/__/__

Pubblicazioni e titoli scientifici

Nr.	Autori	Titolo della pubblicazione	Rivista	Impact factor

Ai sensi e per gli effetti del D.Lgs. n.196/03 e s.m.i. e del Regolamento UE 2016/679 si autorizza codesto Istituto al trattamento dei propri dati personali finalizzati all'espletamento della presente selezione e si dichiara di conoscere esplicitamente tutte le disposizioni del relativo avviso pubblico.

Le suddette dichiarazioni sono rese in autocertificazione, ai sensi dell'art. 46 del D.P.R. 445/2000. L'istante, consapevole che chiunque rilascia dichiarazioni mendaci è punito ai sensi del codice penale e delle leggi speciali in materia, dichiara inoltre, ai sensi dell'art.47 del D.P.R. 445/2000, che tutti gli atti allegati in copia sono conformi agli originali e disponibili quest'ultimi per la produzione su richiesta di codesto Ente.

Si allega, pertanto, alla presente documento personale di identità n. _____ rilasciato il _____dal Comune di _____.

data _____

_____.
(*firma leggibile)*

DICHIARAZIONE SOSTITUTIVA DI ATTO DI NOTORIETA'
(Art. 47, co. 1, del D.P.R. 28.12.2000 N. 445)

Il/La sottoscritto/a ..... nato/a a……
…….……..... il ..... residente a.....
informato/a secondo quanto prescritto dell'art. 76 del D.P.R. 28.12.2000, n. 445, sulla responsabilità penale cui può andare incontro in caso di dichiarazioni mendaci, e sotto la propria personale responsabilità,

D I C H I A R A

.....

.....

.....

Luogo e data _____

IL/LA DICHIARANTE (1)

.....

(1) Allegare fotocopia non autenticata di un documento di identità in corso di validità.

FONDAZIONE IPRES - ISTITUTO PUGLIESE DI RICERCHE ECONOMICHE E SOCIALI

AVVISO DI SELEZIONE PER UN INCARICO DI COLLABORAZIONE PROFESSIONALE TRAMITE ANALISI COMPARATIVA DI CURRICULA E COLLOQUIO.

La Fondazione Istituto Pugliese di Ricerche Economiche e Sociali - IPRES, per attuare la **Convenzione per la realizzazione delle "attività di rafforzamento amministrativo in tema di analisi organizzativa, risk assesment regionale e controllo strategico", POC Puglia 2014-2020, ASSE XI, Azione 11.2 "Qualificazione ed empowerment delle istituzioni degli operatori, degli stakeholders della PA" - D.G.R. n. 296 del 18 marzo 2024. CUP: B94D24000620003.**

INDICE

una selezione per la formazione di una graduatoria di idoneità finalizzata all'eventuale stipula di un contratto di collaborazione professionale per il seguente profilo:

n. 1 ricercatore junior in materia di analisi organizzativa e strumenti per il controllo strategico nelle Amministrazioni Pubbliche.

Il collaboratore svolgerà la sua attività nell'ambito della convenzione sottoscritta tra la Fondazione Ipres e la Regione Puglia "**Attività di rafforzamento amministrativo in tema di analisi organizzativa, risk assesment regionale e controllo strategico**" **– POC Puglia 2014-2020, D.G.R. n. 296 del 18 marzo 2024.**

Compenso: 28.000,00 (ventottomila/00) euro lordi.

Durata prevista: nr. 16 mesi e comunque non oltre la durata della convenzione innanzi menzionata.

Il presente avviso stabilisce le modalità di partecipazione alla selezione e quelle di svolgimento della stessa.

La Fondazione IPRES si riserva la facoltà di:

- riaprire e prorogare i termini, sospendere e revocare, in qualsiasi momento, con decisione motivata, la procedura relativa al presente avviso di selezione;
- non procedere alla stipula del contratto nel caso in cui pervenga o sia ritenuta valida una sola domanda;
- utilizzare la graduatoria anche per sopravvenute esigenze temporanee ed eccezionali nello stesso ambito.

Art. 1. Requisiti generali per l'ammissione

Per partecipare alla selezione è richiesto il possesso dei seguenti requisiti generali che dovranno essere dichiarati nella domanda di partecipazione:

1. cittadinanza italiana ovvero cittadinanza di uno Stato membro dell'Unione Europea (U.E.), ovvero cittadinanza di uno Stato non appartenente alla U.E. con permesso di soggiorno UE per soggiornanti di lungo periodo o titolari dello status di rifugiato ovvero dello status di protezione sussidiaria ai sensi delle vigenti norme di legge (i candidati non italiani devono dichiarare di avere un'adeguata conoscenza della lingua italiana);
2. età non inferiore a 18 anni;
3. godimento dei diritti civili e politici nello Stato di appartenenza;
4. non avere riportato condanne penali passate in giudicato né avere procedimenti penali in corso che riguardano l'applicazione di misure di prevenzione e di provvedimenti amministrativi iscritti nel casellario giudiziale;
5. non essere in quiescenza e/o in regime di trattamento pensionistico.

Art. 2. Requisiti specifici per l'ammissione

Si riportano, di seguito, i requisiti specifici per l'ammissione, il cui possesso deve essere congiunto.

a) Diploma di Laurea (DL) vecchio ordinamento ovvero Laurea Specialistica (LS DM 509/99) ora denominata Laurea Magistrale (LM DM 270/04) conseguita in Economia Aziendale, Scienze politiche o Giurisprudenza.

b) Almeno 2 anni di esperienza nelle materie riferibili all'oggetto dell'avviso e riportate nel successivo art. 5 (tecniche di analisi e mappatura dei processi organizzativi nelle Pubbliche Amministrazioni; strumenti di controllo strategico adottati dalle Pubbliche Amministrazioni; normativa che disciplina la redazione del Piano Integrato di Attività e Organizzazione (PIAO) e struttura di tale documento.)

Tutti i requisiti devono essere posseduti alla data di scadenza del presente avviso e di partecipazione alla presente procedura selettiva e mantenuti fino al termine dell'incarico. Per i titoli di studio conseguiti all'estero è necessario che il provvedimento di equivalenza sia stato emanato dagli enti competenti entro la medesima data di scadenza.

La Fondazione Ipres si riserva la facoltà di procedere alla verifica del possesso dei requisiti richiesti. Il difetto dei requisiti prescritti rappresenta causa di esclusione dalla selezione e/o causa di risoluzione del contratto di collaborazione, ove già perfezionato.

Art. 3. Domanda di partecipazione alla selezione

La domanda di partecipazione alla presente selezione, redatta secondo il modulo A, allegato al presente avviso, debitamente sottoscritta con firma autografa o digitale e corredata di tutti i documenti in essa richiesti, deve essere presentata esclusivamente a mezzo pec al seguente indirizzo: ipres_certificata@pec.it e dovrà pervenire entro e non oltre il termine **perentorio del 14 ottobre 2024, alle ore 10:00.**

L'oggetto della pec dovrà riportare la seguente dicitura: **"CANDIDATURA RICERCATORE JUNIOR".**

La validità della trasmissione e ricezione del messaggio di posta elettronica certificata è attestata rispettivamente dalla ricevuta di accettazione e dalla ricevuta di avvenuta consegna.

Le domande che perverranno oltre il termine indicato non verranno in alcun modo prese in considerazione.

È obbligatorio, pena l'esclusione, allegare:

- la domanda redatta secondo il modulo A, allegato al presente avviso, contenente le autocertificazioni relative a titoli, di cui al successivo art. 4;
- copia del *curriculum vitae* sottoscritto;
- copia di un documento di riconoscimento in corso di validità, in file pdf.

Il candidato deve indicare nella domanda in modo esatto il proprio recapito e la propria e-mail e pec.

Nella domanda di partecipazione, da redigere secondo il modulo A allegato al presente avviso, i candidati devono dichiarare, sotto la propria responsabilità:

1. i propri: cognome e nome, data e luogo di nascita, codice fiscale, comune di residenza;
2. di possedere la cittadinanza italiana ovvero la cittadinanza di uno Stato membro dell'Unione Europea (U.E.), ovvero la cittadinanza di uno Stato non appartenente alla U.E. con permesso di soggiorno CE per soggiornanti di lungo periodo o titolari dello status di rifugiato ovvero dello status di protezione sussidiaria ai sensi delle vigenti norme di legge (i candidati non italiani devono dichiarare di avere un'adeguata conoscenza della lingua italiana);
3. di avere il godimento dei diritti civili e politici nello Stato di appartenenza;
4. di non avere riportato condanne penali passate in giudicato né avere procedimenti penali in corso che riguardano l'applicazione di misure di prevenzione e di provvedimenti amministrativi iscritti nel casellario giudiziale;
5. di non essere in quiescenza o in regime di trattamento pensionistico;
6. di essere in possesso del titolo di studio indicato all'art. 2 per il quale è obbligatorio indicare la data

di conseguimento, il luogo e la relativa votazione conseguita;

7. l'eventuale possesso dei seguenti titoli aggiuntivi in autocertificazione:

• abilitazione all'esercizio della professione;

• master di primo e/o secondo livello inerenti la materia oggetto del presente avviso, per i quali è obbligatoria l'indicazione dell'Università della data e della votazione conseguita;

• diploma di specializzazione;

• pubblicazioni, interventi in qualità di relatore a convegni o eventi attinenti al profilo richiesto;

• eventuale ed ulteriore esperienza professionale, oltre la minima richiesta all'art. 2 del presente avviso;

8. l'indirizzo e-mail o pec presso il quale devono pervenire le comunicazioni relative alla selezione e un recapito telefonico.

Tutte le dichiarazioni rese nella domanda di partecipazione devono essere documentabili.

Art. 4. Valutazione dei titoli

Sono ammessi alla valutazione dei titoli tutti i candidati che hanno presentato l'istanza di partecipazione secondo la procedura indicata e che posseggono i requisiti previsti nel presente avviso.

A tal fine, con provvedimento dell'organo amministrativo della Fondazione Ipres, sarà nominata una commissione di valutazione.

Per la valutazione dei titoli la commissione dispone di 20 punti da attribuire secondo i criteri di seguito elencati.

A. **VOTO DI LAUREA** • fino a 95/110 e/o equiparato: 1 punto • 96/110 a 100/110 e/o equiparato: 3 punti • da 101/110 a 106/110 e/o equiparato: 5 punti • da 107/110 a 109/110 e/o equiparato: 6 punti • 110/110 cum laude e/o equiparato: 7 punti	**Max 7 punti**
B. TITOLI POST-LAUREA • Abilitazioni professionali: 2,5 punti. • Master di II livello inerente le materie del presente avviso: 2 punti. • Master di I livello inerente le materie del presente avviso: 1,5 punti • Diploma di specializzazione: 1 punti.	**Max 5 punti**
C. PUBBLICAZIONI, PARTECIPAZIONI A CONVEGNI EVENTI • Pubblicazioni (monografia, contributo in un libro, articolo su una rivista) attinenti al profilo richiesto: 2 punti. • Intervento in qualità di relatore a convegni o eventi attinenti al profilo richiesto: 1 punto.	**Max 5 punti**
D. Esperienza professionale nelle materie riferibili all'oggetto dell'avviso superiore al minimo richiesto. 1 punto per ogni anno di esperienza professionale ulteriore, oltre a quella minima prevista dall'art. 2 dell'avviso (2 anni), condotta presso un ente privato o pubblico in attività relative a quelle oggetto del presente avviso e comunque per un massimo di 3 anni ulteriori. Resta inteso che per le esperienze professionali svolte nel medesimo arco temporale, si procederà all'attribuzione di un unico punteggio cumulativo. Inoltre, nel caso di periodi corrispondenti a porzioni di anni il punteggio sarà attribuito proporzionalmente per dodicesimi.	**Max 3 punti**

Sulla scorta dei punteggi attribuiti nella valutazione dei titoli, i candidati sono ordinati in una graduatoria per titoli.

Sono ammessi al colloquio i primi cinque candidati in graduatoria. I candidati che risulteranno avere lo stesso punteggio saranno ammessi al colloquio. La graduatoria formata sulla scorta della valutazione dei titoli è pubblicata sul sito www.ipres.it, sezione amministrazione trasparente – bandi di concorso - anno 2024. La pubblicazione costituisce per i candidati, a tutti gli effetti del presente avviso, comunicazione di ammissione al colloquio.

Art. 5. Colloquio

La prova orale consisterà in un colloquio finalizzato ad approfondire la conoscenza relativa:

a) alle tecniche di analisi e mappatura dei processi organizzativi nelle Pubbliche Amministrazioni;

b) agli strumenti di controllo strategico adottati dalle Pubbliche Amministrazioni;

c) alla normativa che disciplina la redazione del Piano Integrato di Attività e Organizzazione (PIAO) ed alla struttura di tale documento;

d) alla lingua inglese.

Per la valutazione del colloquio la Commissione dispone di **40 punti.**

La prova orale si considera superata ove il candidato abbia ottenuto una votazione non inferiore a 31/40.

La prova si svolgerà nei giorni indicati sul sito www.ipres.it, nella sezione amministrazione trasparente – bandi di concorso - anno 2024. Tale prova in ogni caso è pubblica.

La pubblicazione assolve, a tutti gli effetti di legge, ad ogni obbligo di comunicazione della Fondazione Ipres nei confronti degli interessati ai quali fa carico l'onere di acquisire tutte le informazioni inerenti alla procedura di selezione.

Al termine verrà stilata una graduatoria finale secondo l'ordine decrescente del punteggio totale costituito dalla somma del voto del colloquio e del punteggio dei titoli come innanzi specificato.

La graduatoria verrà pubblicata sul sito istituzionale della Fondazione, nell'apposita sezione dell'amministrazione trasparente, con effetto di notifica per tutti i concorrenti.

Si rende noto che la Fondazione si riserva sin da ora sia di procedere allo scorrimento della suddetta graduatoria nel caso di rinunzia e/o incompatibilità, sia di conferire ulteriori incarichi mediante scorrimento della medesima.

Art. 6. Accertamento dei requisiti

Sarà cura dell'interessato produrre tutta la documentazione giustificativa inerente ai titoli, in autodichiarazione, quando questi siano relativi a rapporti di lavoro o altri titoli e qualificazioni relative a soggetti privati.

Nel caso in cui dalle verifiche effettuate dalla Fondazione Ipres emergano delle difformità rispetto a quanto dichiarato dal candidato, si provvederà all'esclusione del medesimo dalla graduatoria qualora venga a mancare uno dei requisiti di accesso, salvo rettifica della posizione in graduatoria qualora la difformità si riferisca a titoli di preferenza valutati.

Art. 7. Modalità di partecipazione

La partecipazione alla selezione avviene esclusivamente mediante la compilazione del Modulo A, allegato al presente avviso, inoltrato a mezzo pec all'indirizzo della Fondazione come indicato nell'art. 3 che precede.

Tale modalità di iscrizione/partecipazione è l'unica consentita ed è da intendersi tassativa. Non sono ammesse, **pena l'immediata esclusione,** altre modalità o forme di produzione o invio o presentazione della domanda di partecipazione alla selezione non contemplate dal presente avviso.

La partecipazione del candidato alla procedura si considererà valida solo ed esclusivamente nel caso di corretta

compilazione della domanda di partecipazione, così come da moduli allegati, che dovrà, a pena di esclusione, essere o stampata e sottoscritta o compilata e sottoscritta digitalmente e successivamente allegata alla pec. La mancata sottoscrizione della domanda di partecipazione, così come del curriculum, comporterà l'immediata esclusione dalla procedura.

Le domande di partecipazione devono pervenire a mezzo pec pena l'esclusione, entro e non oltre il 14 ottobre 2024, alle ore 10:00.

Art. 8. Natura dell'incarico, durata e compenso.

Il rapporto giuridico tra la Fondazione Ipres e il/la ricercatore/ricercatrice selezionato/a con il presente avviso sarà regolato con un contratto di consulenza, ai sensi dell'art. 2222 e seguenti del codice civile, ed avrà per oggetto il supporto alle attività:

- di verifica ed aggiornamento periodico dell'elenco dei processi organizzativi e dei connessi procedimenti amministrativi delle strutture regionali;

- di elaborazione ed analisi dei dati per il risk assesment regionale;

- di elaborazione ed analisi dei dati per la redazione della sezione 'Valore Pubblico' del PIAO.

Si intende sin da ora che l'incarico è da svolgersi in autonomia, in relazione ai risultati da conseguire, assicurando quando necessario, la presenza presso la sede della Fondazione o della Regione Puglia.

Il compenso previsto sarà pari ad euro 28.000,00 (ventottomila/00), al lordo degli oneri di legge.

L'incarico avrà decorrenza dalla data di conferimento e si svolgerà in un lasso temporale non oltre la durata della convenzione tra la Fondazione Ipres e la Regione Puglia (stimata per 16 mesi), fatte salve eventuali proroghe ad essa connesse.

La Fondazione si riserva di recedere liberamente ed anticipatamente dall'incarico conferito esercitando tale facoltà con comunicazione pec trasmessa al ricercatore con un preavviso di 15 giorni.

Art. 9. Trattamento dei dati personali.

In ottemperanza a quanto disposto dal Regolamento UE n. 2016/679 si informa che la Fondazione Ipres, in qualità di titolare del trattamento, gestirà l'archivio dei dati personali dei candidati. I dati personali saranno trattati nel rispetto delle norme vigenti e con l'adozione di misure di protezione necessarie e adeguate a garantire la sicurezza e la riservatezza delle informazioni. Il trattamento dei dati potrà comprendere le seguenti opzioni: raccolta, registrazione, organizzazione, conservazione, elaborazione, selezione, raffronto, comunicazione e cancellazione. Dette operazioni saranno effettuate nel rispetto delle norme vigenti, con logiche strettamente correlate alle finalità sopra indicate e con l'adozione delle misure di protezione necessarie e adeguate a garantire la sicurezza e la riservatezza dei dati.

Il responsabile per la protezione dei dati personali (RPD o DPO) è raggiungibile al seguente indirizzo: angelo.grasso@ipres.it.

Art. 10. Disposizioni finali e responsabile del procedimento.

La presente procedura sarà espletata, nel rispetto dei criteri di pubblicità e trasparenza, in conformità alla normativa vigente nazionale e per tutto quanto non previsto nel presente avviso si rinvia ai regolamenti interni adottati dalla Fondazione Ipres e consultabili nella sezione "amministrazione trasparente" del sito www.ipres.it ed alle disposizioni del presente avviso di selezione.

Ai sensi della L. R. 15/2008 e dell'art. 5 della L. 241/90, il Responsabile del procedimento del presente avviso è la dott.ssa Roberta Garganese a cui gli interessati possono richiedere informazioni e chiarimenti inerenti la procedura al seguente indirizzo di posta elettronica: roberta.garganese@ipres.it.

Modulo A

MODELLO DI DOMANDA PER LA PARTECIPAZIONE ALL'AVVISO DI SELEZIONE PER UN INCARICO DI COLLABORAZIONE PROFESSIONALE TRAMITE ANALISI COMPARATIVA DI *CURRICULA* E COLLOQUIO PER 1 RICERCATORE JUNIOR IN MATERIA DI ANALISI ORGANIZZATIVA E STRUMENTI PER IL CONTROLLO STRATEGICO NELLE AMMINISTRAZIONI PUBBLICHE

(Fac-simile della domanda di partecipazione)

Il/La sottoscritto/a (cognome e nome)

_____

nato/a a_____Prov_____il _____

C.F. _____

stato civile _____

residente in_____

Prov._____CAP_____;

Via_____n._____

telefono
cellulare_____

indirizzo pec o mail _____;

Recapito presso il quale dichiara di voler ricevere tutte le comunicazioni inerenti alla selezione:

Via/Piazza _____

n. _____

cap._____

Città _____

Prov._____

Pec/email _____

CHIEDE

DI PARTECIPARE ALLA SELEZIONE PUBBLICA PER UN INCARICO DI COLLABORAZIONE PROFESSIONALE TRAMITE ANALISI COMPARATIVA DI *CURRICULA* E COLLOQUIO PER 1 RICERCATORE JUNIOR IN MATERIA DI ANALISI ORGANIZZATIVA E STRUMENTI PER IL CONTROLLO STRATEGICO NELLE AMMINISTRAZIONI PUBBLICHE

A tale scopo

Dichiara

sotto la propria responsabilità, ai sensi degli artt. 46 e 47 del D.P.R. 445 del 28/12/2000, consapevole delle sanzioni penali previste dall'art. 76

- di essere in possesso della cittadinanza italiana ovvero cittadinanza di uno Stato membro dell'Unione Europea (U.E.), ovvero cittadinanza di uno Stato non appartenente alla U.E con permesso di soggiorno UE per soggiornanti di lungo periodo o titolari dello status di rifugiato ovvero dello status di protezione sussidiaria ai sensi delle vigenti norme di legge (i candidati non italiani devono dichiarare di avere un'adeguata conoscenza della lingua italiana);
- di avere un'età non inferiore ai 18 anni;
- di godere dei diritti civili e politici nello Stato di appartenenza;
- di non avere riportato condanne penali passate in giudicato né avere procedimenti penali in corso che riguardano l'applicazione di misure di prevenzione e di provvedimenti amministrativi iscritti nel casellario giudiziale;
- di non essere in quiescenza e/o in regime di trattamento pensionistico.

Dichiara, inoltre, di essere in possesso dei seguenti titoli:

- Diploma di Laurea (DL) vecchio ordinamento ovvero Laurea Specialistica (LS DM 509/99) ovvero Laurea Magistrale (LM DM 270/04) in:
  □ Giurisprudenza

  □ Economia Aziendale

  □ Scienze politiche

  Conseguita presso Università:_____

  il:_____

  con votazione:_____ /110

  con lode: ☐ si ☐ no

  classe di laurea:_____

Inoltre, il sottoscritto,

Dichiara

1. di essere in possesso dei seguenti titoli Post-Laurea:

☐ Abilitazione professionale: _____

conseguita in data: _____

presso: _____

☐ Master di II livello inerente le materie dell'avviso

Titolo: _____

conseguito il: _____

presso: _____

☐Ulteriore master di II livello inerente le materie dell'avviso

Titolo: _____

conseguito il: _____

presso: _____

☐Ulteriore master di II livello inerente le materie dell'avviso

Titolo: _____

conseguito il: _____

presso: _____

☐ Master di I livello inerente le materie dell'avviso

Titolo: _____

conseguito il: _____

presso: _____

☐ Ulteriore master di I livello inerente le materie dell'avviso

Titolo: _____

conseguito il: _____

presso: _____

☐ Ulteriore master di I livello inerente le materie dell'avviso

Titolo: _____

conseguito il: _____

presso: _____

☐ Diploma di specializzazione

Titolo: _____

conseguito il: _____

presso: _____

2. di aver pubblicato (monografia, contributo in un libro, articolo su una rivista) attinenti al profilo richiesto:

Titolo: _____

Rif. Pubblicazione: _____

data pubblicazione: _____

Titolo: _____

Rif. Pubblicazione: _____

data pubblicazione: _____

Titolo: _____

Rif. Pubblicazione: _____

data pubblicazione: _____

Titolo: _____

Rif. Pubblicazione: _____

data pubblicazione: _____

Titolo: _____

Rif. Pubblicazione: _____

data pubblicazione: _____

di aver effettuato i seguenti interventi in qualità di relatore a convegni o eventi attinenti al profilo richiesto:

Convegno/evento del: _____

Titolo: _____

Presso:_____

Convegno/evento del: _____

Titolo: _____

Presso:_____

Convegno/evento del: _____

Titolo: _____

Presso:_____

Convegno/evento del: _____

Titolo: _____

Presso:_____

3. di aver maturato ulteriore esperienza professionale attinente la materia (oltre i 2 anni richiesti):

Datore di lavoro: _____

tipo di contratto: _____

dal mm/aa _____ al mm/aa _____

attività svolte: _____

_____

_____

Datore di lavoro: _____

tipo di contratto: _____

dal mm/aa _____ al mm/aa _____

attività svolte: _____

_____

_____

Datore di lavoro: _____

tipo di contratto: _____

dal mm/aa _____ al mm/aa _____

attività svolte: _____

_____

_____

Datore di lavoro: _____

tipo di contratto: _____

dal mm/aa _____ al mm/aa _____

attività svolte: _____

_____

_____

Datore di lavoro: _____

tipo di contratto: _____

dal mm/aa _____ al mm/aa _____

attività svolte: _____

_____

_____

Datore di lavoro: _____

tipo di contratto: _____

dal mm/aa _____ al mm/aa _____

attività svolte: _____

_____

_____

Datore di lavoro: _____

tipo di contratto: _____

dal mm/aa _____ al mm/aa _____

attività svolte: _____

_____

_____

4. che i documenti allegati sono conformi agli originali ai sensi del D.P.R. n. 445/2000;

5. di consentire il trattamento dei propri dati personali ai fini dell'espletamento da parte della

Fondazione delle procedure inerenti allo svolgimento della selezione (ai sensi dell'art. 13 del Regolamento generale sulla protezione dei dati (Regolamento (UE) 2016/679 del Parlamento europeo e del Consiglio del 27 aprile 2016);

6. di autorizzare la pubblicazione del proprio nominativo sul sito internet della Fondazione Ipres per tutte le comunicazioni inerenti la procedura.

Luogo e data _____

_____
firma autografa non autenticata

Si allega alla presente:

1. copia di un documento di riconoscimento (fronte e retro), in corso di validità;
2. *curriculum vitae* dettagliato in formato europeo datato e sottoscritto.

SOCIETA' KYMA MOBILITA' S.P.A.

BANDO DI SELEZIONE PER L'ASSUNZIONE CON CONTRATTO DI LAVORO A TEMPO INDETERMINATO DI TIPO PART-TIME VERTICALE CICLICO DI COMANDANTE DI COPERTA (ex CCNL Autoferrotranvieri - Internavigatori).

In esecuzione della deliberazione del Consiglio di Amministrazione di KYMA MOBILITÀ S.p.A, n. 112 del 13/09/2024, e con le modalità disciplinate dal *"Regolamento per il reclutamento del personale di KYMA MOBILIT*À *S.p.A."*, redatto ai sensi dell'art. 19 del D.lgs. n. 175/2016 ed approvato con deliberazione del Consiglio di Amministrazione n° 56 del 19/06/2009 e successivamente modificato con deliberazioni del Consiglio di Amministrazione n° 79 del 16/09/2009, n° 113 del 26/11/2019 e n° 25 del 5 aprile 2023, la società KYMA MOBILITÀ S.p.A., affidataria del servizio di trasporto pubblico nella Città di Taranto, indice una

SELEZIONE PUBBLICA

per titoli ed esami, finalizzata all'assunzione con contratto di lavoro a tempo indeterminato di tipo part time verticale di tipo ciclico (con prestazione, di 39 ore settimanali, dal 1° marzo al 31 ottobre di ogni anno) di n. 1 unità nel profilo professionale di "***Comandante di Coperta***", parametro retributivo 217, ex CCNL Autoferrotranvieri – Internavigatori.

La selezione avverrà nel pieno rispetto delle prescrizioni della legge 10 aprile 1991, n. 125, che garantisce pari opportunità tra donne e uomini per l'accesso al lavoro.

Art. 1

Requisiti di ammissione

Possono partecipare alla selezione coloro che, oltre che alla maggiore età, sono in possesso dei seguenti requisiti:

a) cittadinanza italiana (sono equiparati ai cittadini italiani i cittadini della Repubblica di San Marino e della Città del Vaticano) o di uno degli altri stati dell'Unione Europea, salvo le equiparazioni stabilite dalle leggi vigenti (art. 38 del D.Lgs. 30/03/2001, n. 165, Direttiva UE n. 2004/28/CE) e secondo le prescrizioni di cui al decreto del Presidente del Consiglio dei Ministri 7 febbraio 1994, n. 174;

b) il godimento dei diritti civili e politici, anche nello stato di provenienza;

c) inesistenza, a proprio carico, di condanne penali, anche non definitive, per reati non colposi classificati quali delitti contro la Pubblica Amministrazione (da art. 314 a art. 356 del codice penale), delitti contro l'ordine pubblico (da art. 414 a art. 421 del codice penale), delitti di comune pericolo mediante violenza (da art. 422 a art. 437 del codice penale), delitti contro la libertà sessuale (da art. 519 a art. 537 del codice penale), delitti contro la persona (da art. 575 a art. 623-bis del codice penale), delitti contro il patrimonio (da art. 624 a art. 648 ter 1), delitti in materia di detenzione e spaccio di sostanze stupefacenti o psicotrope, anche in forma associativa, previsti dal D.P.R. n. 309/1990 e ss.mm.ii.;

d) inesistenza, a proprio carico, di provvedimenti di prevenzione o di altre misure che escludono l'accesso ai pubblici impieghi o provvedimenti, emessi da una pubblica amministrazione o da enti o società di erogazione di servizi pubblici, di destituzione o di dispensa per scarso rendimento o per motivi disciplinari o di licenziamento o di decadenza dall'impiego per aver conseguito un impiego pubblico con documenti falsi ovvero viziati da invalidità insanabile;

e) posizione regolare nei confronti degli obblighi di leva e degli obblighi di servizio militare per i candidati

di sesso maschile nati prima del 31/12/1985;

f) possesso della idoneità fisica all'impiego e specifica idoneità sanitaria richiesta per l'imbarco (certificato della visita biennale in corso di validità);
g) l'iscrizione nel Registro della Gente di Mare di prima categoria tenuto dalla competente Autorità Marittima;
h) il possesso della abilitazione non inferiore a quella di "Comandante su navi inferiori a 500 GT che compiono viaggi costieri";
i) il possesso del certificato di Operatore GMDSS (RCO);
j) il possesso della attestazione del corso di Operatore Radar normale;
k) il possesso delle attestazioni dei corsi previsti dalla Convenzione STCW/95 Basic Training (corso di primo soccorso, corso antincendio, corso di sopravvivenza e salvataggio, corso di sicurezza personale e responsabilità sociali);
l) il possesso del Certificato Medical Care;
m) il possesso del Certificato M.A.M.S.;
n) il possesso del corso di LEADERSHIP E TEAMWORK;
o) il possesso del certificato corso di familiarizzazione per navi passeggeri;
p) il possesso di un'adeguata conoscenza della lingua italiana (se cittadino/a straniero/a).

Tutti i requisiti di cui sopra dovranno essere posseduti alla data di scadenza del termine stabilito nel presente bando di selezione, nonché all'atto dell'eventuale assunzione.

Art. 2

Domanda di ammissione

La domanda di partecipazione al concorso deve essere inviata con modalità telematica, entro la data di scadenza indicata al comma successivo, esclusivamente attraverso la specifica applicazione informatica disponibile all'indirizzo: https://kymamobilita.selezionieconcorsi.it Per accedere all'applicazione il candidato deve essere in possesso di un'identità nell'ambito del Sistema Pubblico di Identità Digitale (SPID). Qualora il candidato ne fosse sprovvisto può richiederla secondo le procedure indicate nel sito spid.gov.it. Per la partecipazione alla selezione il candidato deve essere in possesso di un indirizzo di posta elettronica certificata (pec).

La procedura di compilazione ed invio telematico della domanda deve essere effettuata entro e non oltre le ore 13,00 del 30° giorno successivo alla data di pubblicazione dell'Avviso di selezione e del presente Bando di selezione sul Bollettino ufficiale della Regione Puglia.

L'applicazione informatica di cui al comma 1 certifica la data e l'orario di presentazione della domanda e attribuisce alla stessa il numero identificativo e, allo scadere del termine di cui al comma 2, non permetterà più né la compilazione né l'invio della domanda di partecipazione. Qualora il termine di cui al precedente comma 2 non sia ancora scaduto, il candidato ha la possibilità di annullare la domanda già inviata mediante l'apposita funzionalità di cancellazione dell'applicazione informatica, e di presentarne una senza effettuare un ulteriore pagamento del contributo di cui al successivo comma 6.

Dopo aver compilato la domanda e inserito i dati richiesti, il candidato riceverà, all'indirizzo pec indicato, la ricevuta prodotta dal sistema informatico, sulla quale saranno indicati il numero identificativo di ricezione attribuito dall'applicazione informatica, nonché la data e l'ora di presentazione della domanda stessa.

Non sono ammesse altre forme di produzione o di invio delle domande di partecipazione al concorso oltre a quella di compilazione ed invio telematico di cui al comma 1.

A parziale copertura delle spese della procedura di concorso è richiesto il versamento di un contributo di segreteria, in nessun caso rimborsabile, pari a euro 10,00 (euro dieci/00), attraverso il sistema PagoPA, sulla

base delle indicazioni riportate nell'applicazione di cui al comma 1.

Nella domanda di partecipazione alla selezione, l'aspirante dovrà dichiarare, sotto la propria personale responsabilità, agli effetti previsti dal D.P.R. 28/12/2000 n. 445 e sue successive modifiche ed integrazioni:

a) il cognome e nome;
b) il luogo e la data di nascita e la residenza (con la esatta indicazione del numero di codice di avviamento postale), nonché il recapito telefonico;
c) il recapito di posta elettronica certificata ove, ad ogni effetto di legge, sarà effettuata qualsiasi eventuale comunicazione relativa alla selezione. Successivamente alla scadenza del termine di cui al precedente comma 2, il candidato ha l'obbligo di comunicare, utilizzando le apposite funzionalità dell'applicazione di cui al comma 1, qualsiasi cambiamento dell'indirizzo di posta elettronica, dell'indirizzo postale indicati nella domanda di partecipazione, nonché il rinnovo e/o la sostituzione del documento di identità registrato nel sistema SPID;
d) il possesso della cittadinanza italiana (sono equiparati ai cittadini italiani i cittadini della Repubblica di San Marino e della Città del Vaticano) o di uno degli altri stati dell'Unione europea, salvo le equiparazioni stabilite dalle leggi vigenti (art. 38 del D.Lgs. 30/03/2001, n. 165, Direttiva UE n. 2004/28/CE) e secondo le prescrizioni di cui al decreto del Presidente del Consiglio dei Ministri 7 febbraio 1994, n. 174;
e) il godimento dei diritti civili e politici, anche nello Stato di provenienza o di appartenenza;
f) l'inesistenza di condanne penali, anche non definitive, per reati non colposi classificati quali delitti contro la Pubblica Amministrazione (da art. 314 a art. 356 del codice penale), delitti contro l'ordine pubblico (da art. 414 a art. 421 del codice penale), delitti di comune pericolo mediante violenza (da art. 422 a art. 437 del codice penale), delitti contro la libertà sessuale (da art. 519 a art. 537 del codice penale), delitti contro la persona (da art. 575 a art. 623-bis del codice penale), delitti contro il patrimonio (da art. 624 a art. 648 ter 1), delitti in materia di detenzione e spaccio di sostanze stupefacenti o psicotrope, anche in forma associativa, previsti dal D.P.R. n. 309/1990 e ss.mm.ii.;
g) l'inesistenza, a proprio carico, di provvedimenti di prevenzione o di altre misure che escludono l'accesso ai pubblici impieghi o provvedimenti, emessi da una pubblica amministrazione o da enti o società di erogazione di servizi pubblici, di destituzione o di dispensa per scarso rendimento o per motivi disciplinari o di licenziamento o di decadenza dall'impiego per aver conseguito un impiego pubblico con documenti falsi ovvero viziati da invalidità insanabile;
h) la posizione nei riguardi degli obblighi militari (per i candidati di sesso maschile e nati in data antecedente al 31/12/1985);
i) il possesso della idoneità fisica all'impiego e della specifica idoneità sanitaria richiesta per l'imbarco (ossia della visita biennale in corso di validità, specificando, a tal riguardo, la data di certificazione dell'idoneità);
j) l'iscrizione nel Registro della Gente di Mare di prima categoria, indicando la competente Capitaneria di Porto ed il relativo numero di iscrizione;
k) il possesso della abilitazione di cui dall'art. 1, lett. h) del presente bando di selezione, specificando la data del conseguimento e l'Autorità competente;
l) il possesso del certificato di Operatore GMDSS (RCO) ovvero del certificato superiore GMDSS (GOC);
m) il possesso della attestazione del corso di Operatore Radar normale;
n) il possesso delle attestazioni dei corsi previsti dalla Convenzione STCW/95 Basic Training (corso di primo soccorso, corso antincendio, corso di sopravvivenza e salvataggio, corso di sicurezza personale e responsabilità sociali);
o) il possesso del Certificato Medical Care;
p) il possesso del Certificato M.A.M.S.;
q) il possesso del corso di LEADERSHIP E TEAMWORK;
r) il possesso del certificato corso di familiarizzazione per navi passeggeri;
s) il possesso di un'adeguata conoscenza della lingua italiana (per i cittadini di uno degli stati membri dell'Unione Europea);

t) l'eventuale possesso di titoli che danno diritto a riserva o a preferenza di legge;
u) l'accettazione incondizionata di tutte le norme contenute nel presente bando e nel "Regolamento per il reclutamento del personale" di KYMA MOBILITÀ S.p.A.

A corredo della domanda, il candidato dovrà presentare, allegandoli nell'apposita sezione, i documenti attestanti i titoli valutabili ai fini del relativo punteggio, ai sensi dell'art. 8 del presente bando.

Il/La candidato/a che intenda avvalersi della precedenza di cui all'art. 11 che segue, dovrà dichiarare nella apposita sezione della domanda il possesso dei requisiti ed allegare la relativa documentazione, ivi compresa la copia fotostatica del libretto di navigazione.

Eventuali domande redatte o presentate al di fuori o in aggiunta alle modalità previste dal presente articolo non saranno prese in considerazione. Non potranno, altresì, essere valutati dalla Commissione i titoli non corredati di valida documentazione allegata alla domanda.

Art. 3

Esame preliminare delle domande e ammissione alla selezione

Qualora il numero delle domande presentate dovesse superasse il limite di 30, la selezione si svolgerà in due fasi: quella eventuale della preselezione, disciplinata dall'art. 4 del presente bando, e quella successiva delle prove di esame di cui all'art. 7 del bando.

Nell'ipotesi in cui si debba far luogo alla prova preselettiva, la verifica del possesso dei requisiti di ammissione richiesti dal bando e dichiarati nella domanda di partecipazione sarà limitata esclusivamente ai candidati che supereranno la prova preselettiva. Ne consegue che l'ammissione alla prova preselettiva non costituisce esito favorevole della verifica sul possesso dei requisiti dichiarati ai fini della ammissione alle prove d'esame.

Tanto nell'ipotesi in cui si svolga la prova preselettiva, quanto in quella in cui non si dia luogo alla stessa, l'elenco dei candidati ammessi alle prove concorsuali di cui all'art. 7), previa verifica della ammissibilità/regolarità della domanda di concorso, sarà pubblicato sul sito internet http://www.kymamobilita.it entro 90 giorni dalla data di scadenza del termine per l'invio delle domande di partecipazione.

Tale comunicazione avrà valore legale di notifica a tutti gli effetti e, pertanto, non saranno inviate comunicazioni scritte all'indirizzo dei candidati.

Art. 4

Ammissione alla preselezione

Qualora il numero delle domande presentate dovesse superasse il limite di 30, si darà luogo ad una procedura di preselezione diretta a limitare a tale soglia il numero dei partecipanti alle fasi successive della selezione.

L'elenco dei candidati ammessi alla preselezione, unitamente all'indicazione della sede, del giorno, e dell'ora di svolgimento della prova di preselezione, sarà pubblicato, con valore di notifica a tutti gli effetti, sul sito internet della società http://www.kymamobilita.it, entro i 30 giorni successivi rispetto al termine di scadenza previsto dal bando.

Non saranno, pertanto, inviate comunicazioni scritte all'indirizzo dei candidati.

La preselezione, che di norma potrà essere effettuata da una struttura esterna specializzata, consisterà nella somministrazione di test costituiti da quesiti a risposta multipla preformulata o da quesiti a risposta sintetica, da svolgersi in un tempo predeterminato e da somministrarsi e da elaborarsi anche per via informatica. La procedura di preselezione sarà costruita in modo da valutare la professionalità e l'attitudine del candidato

rispetto alle caratteristiche richieste dalla categoria della posizione funzionale messa a concorso.

Ai candidati saranno sottoposti quesiti sulla conoscenza delle materie previste dal successivo art. 9 del bando. Potranno essere inoltre formulati quesiti di logica e di cultura generale.

Per sostenere la prova preselettiva nel giorno indicato, i candidati dovranno essere muniti di un valido documento di riconoscimento.

I candidati che non si presenteranno nel luogo, giorno, ora e data stabiliti per la preselezione, o vi si presenteranno sprovvisti di un valido documento di riconoscimento, saranno esclusi dalla stessa.

Il punteggio della prova di preselezione sarà espresso in centesimi, in misura direttamente proporzionale al numero di quesiti ai quali il candidato risponderà in maniera esatta.

Il punteggio della prova preselettiva sarà costituito dalla sommatoria dei punteggi attribuiti a tutti i quesiti, utilizzando i seguenti criteri:

- ad ogni risposta esatta sarà attribuito il punteggio di 1 (uno);
- ad ogni risposta errata sarà attribuito il punteggio di -0,3 (meno zero virgola tre);
- ad ogni risposta non data sarà attribuito il punteggio di 0 (zero).

I primi 30 candidati in ordine di punteggio, che risulteranno essere in possesso dei requisisti richiesti, saranno ammessi alle successive prove concorsuali. Nel caso in cui al 30° posto vi fossero punteggi *ex aequo* saranno ammessi tutti i candidati con uguale punteggio, pur determinandosi in tal modo un numero di ammissioni alla selezione superiore a 30. Il punteggio riportato nella preselezione sarà utile ai soli fini della individuazione dei candidati che saranno ammessi alle prove successive.

Relativamente ai soli candidati risultati idonei alla preselezione, sarà verificata l'ammissibilità/regolarità della domanda presentata, il cui esito sarà pubblicato, con valore di notifica a tutti gli effetti, sul sito internet della società http://www.kymamobilita.it entro i successivi 30 giorni rispetto a quello della prova preselettiva, e comunque entro 90 giorni dalla data di scadenza del termine per l'invio delle domande di partecipazione. Pertanto, non saranno inviate comunicazioni all'indirizzo dei candidati.

Art. 5

Commissione esaminatrice

La Commissione esaminatrice sarà nominata con provvedimento del Consiglio di Amministrazione di KYMA MOBILITÀ S.p.A., secondo le norme previste dall'art. 16 del vigente *"Regolamento per il reclutamento del personale"* di KYMA MOBILITÀ S.p.A..

Art. 6

Calendario delle prove

La data, l'ora ed il luogo di svolgimento delle prove d'esame saranno comunicati attraverso il sito internet di KYMA MOBILITÀ S.p.A. (http://www.kymamobilita.it) entro i successivi 30 giorni dalla data di pubblicazione sullo stesso dell'elenco dei candidati idonei ammessi alle prove d'esame di cui all'art. 7 della selezione.

Anche la comunicazione di data, ora e luogo di svolgimento delle prove d'esame realizzata attraverso la pubblicazione sul sito internet aziendale avrà valore legale di notifica a tutti gli effetti e non saranno, pertanto, inviate comunicazioni all'indirizzo dei candidati.

Art. 7

Disposizioni concernenti lo svolgimento delle prove concorsuali

Le prove concorsuali dovranno tendere ad accertare non solo la preparazione culturale e teorica dei

candidati, ma soprattutto, e nel modo più oggettivo possibile, le effettive capacità ed attitudini degli stessi a ricoprire il posto messo a concorso. Esse devono consentire, mediante un esame comparativo dei candidati condotto con criteri di valutazione omogenei, la formazione di un giudizio di merito coerente ed imparziale.

La selezione si articolerà in due prove, di cui una scritta ed una teorica/pratica. Nel corso di quest'ultima prova ai candidati saranno somministrati, altresì, quesiti orali per accertare ulteriormente l'idoneità per la postazione organica da ricoprire.

In tutte le prove i candidati dovranno, all'atto del riconoscimento preliminare, esibire, a pena di esclusione, un documento di identità personale in corso di validità. Il candidato che non si presenterà ad una delle prove concorsuali in conformità alla convocazione sarà considerato rinunciatario e sarà escluso dal concorso.

Il candidato che, per qualsiasi motivo, si presenterà in ritardo rispetto all'orario di convocazione alle prove, non vi sarà ammesso se la Commissione avrà già dato avvio alla prova dopo aver concluso la verifica dei presenti.

Nel caso di prove programmate in più giornate, il concorrente impedito a parteciparvi per gravi e comprovati motivi potrà, prima del giorno prestabilito per la sua convocazione, far pervenire al Presidente della Commissione un'istanza documentata per essere ammesso a sostenere la prova in altra data da svolgersi, comunque, entro il termine ultimo programmato per il completamento di tali prove.

La Commissione deciderà, a suo esclusivo ed insindacabile giudizio, sull'istanza di rinvio del candidato e, nel darne comunicazione al concorrente tramite messaggio di posta elettronica certificata all'indirizzo indicato nella domanda di partecipazione, fisserà, nel caso di accoglimento dell'istanza, una nuova data per l'effettuazione della prova. Se il concorrente non si presenterà per sostenere la prova nella nuova data stabilita, sarà definitivamente escluso dal concorso.

Art. 8

Titoli di merito e relativo punteggio

Il punteggio assegnato per la valutazione dei titoli di merito, per un totale di punti 18, è ripartito nei seguenti limiti massimi, come da tabella di seguito riportata:

- titoli di studio: fino a 5 punti;
- titoli di servizio: fino a 5 punti;
- titoli vari: fino a 8 punti;

TITOLI DI MERITO
<u>TITOLI DI STUDIO</u> - Laurea triennale di 1° livello in Scienze Nautiche ed Aeronautiche o Laurea triennale in Ingegneria Navale (**2,5 punti**); - Diploma di Laurea V.O. in Scienze nautiche, LS in Scienze e Tecnologie dei sistemi di navigazione e LM in Scienze e Tecnologie della navigazione, Laurea VO in Ingegneria Navale, LS in Ingegneria Navale e LM in Ingegneria navale (**4 punti**) - Master post universitari in materie attinenti al posto da coprire **(fino ad un massimo di 1 punto**) Il punteggio relativo al possesso della laurea magistrale o Specialistica o V.O. assorbe quello relativo al possesso della laurea triennale.

TITOLI DI SERVIZIO - per periodi di almeno 30 giorni di esperienza, in mansioni equivalenti a quelle per la quale si concorre, nel servizio di trasporto passeggeri: 0,3 punti per ogni mese di esperienza, **fino a d un massimo di 3 punti, documentata tramite copia del libretto di navigazione allegato alla domanda**; - per periodi di almeno 30 giorni di esperienza, in mansioni equivalenti a quelle per le quali si concorre, nel campo della navigazione: 0,1 punti per ogni mese di esperienza, **fino a d un massimo di 2 punti documentata tramite copia del libretto di navigazione allegato alla domanda**;
TITOLI VARI - Attestato di conoscenza della lingua inglese con livello CEFR almeno pari a "B1" o equivalente (**3 punti**); - Certificazioni informatiche riconosciute, in corso di validità (fino ad un massimo di **2 punti**); - Abilitazione professionale di "Comandante su navi di stazza compresa tra 500 e 3000 GT" (**1 punto**) - Abilitazione professionale di "Comandante su navi di stazza pari o superiore a 3000 GT" (**2 punti**)

La valutazione dei titoli sarà effettuata dopo la prova scritta e prima della correzione degli elaborati e dovrà essere resa nota ai candidati prima di effettuare la prova teorica/pratica mediante pubblicazione sul sito internet aziendale, con avviso avente valore di notifica a tutti gli effetti di legge.

Art. 9

Prova scritta e prova teorico-pratica

La selezione consisterà in una prova scritta ed in una prova teorico-pratica, così articolate:

PROVA SCRITTA:

Svolgimento di un tema, ovvero di quesiti a risposta aperta, per accertare se il candidato possegga le necessarie cognizioni e competenze richieste per la postazione da ricoprire. In particolare, la prova scritta verterà sui seguenti argomenti:

- Navigazione costiera
- Sistemi elettronici per determinare la posizione e la navigazione
- Sistema di controllo del governo della nave
- Meteorologia
- Tenuta della guardia
- Procedure di emergenza
- Ricerca e soccorso
- Segnalazioni ottiche
- Manovra e governo della nave
- Maneggiamento del carico, stivaggio e rizzaggio
- Prevenzione dell'inquinamento dell'ambiente marino
- Stabilità della nave
- Costruzione della nave
- Sicurezza a bordo

PROVA TEORICA/PRATICA:

La prova teorica/pratica sarà rivolta ad accertare se l'aspirante possieda le competenze nautiche richieste per la postazione da ricoprire, relativamente alla navigazione ed in porto, ivi compresa la conoscenza circa l'utilizzo delle apparecchiature utilizzate nella navigazione, coerentemente con le responsabilità derivanti dal ruolo. Nell'ambito della prova sarà verificata anche la conoscenza dell'uso delle apparecchiature e delle applicazioni

informatiche più diffuse (word processors, tabelle di calcolo, database, ecc.). Nel corso di tale prova sarà verificata, altresì, tramite la somministrazione di quesiti orali, la conoscenza sulle materie oggetto della prova scritta e su elementi della normativa specifica di settore e della contrattazione collettiva di categoria (R.D. n. 148/1931 e CCNL Autoferrotranvieri e Internavigatori), nonché il possesso di un'adeguata conoscenza della lingua italiana per i candidati stranieri.

Le prove si svolgeranno nel giorno e nell'ora stabiliti, alla presenza dell'intera Commissione e secondo l'ordine che sarà deciso dalla Commissione medesima.

Art. 10

Svolgimento delle prove

Durante la prova scritta non è permesso ai concorrenti di comunicare tra loro, verbalmente o per iscritto, ovvero di mettersi in relazione con altri, salvo che con i membri della Commissione esaminatrice.

I lavori dovranno essere scritti esclusivamente, a pena di nullità, su carta portante il timbro di KYMA MOBILITÀ e la firma di uno o più membri della Commissione esaminatrice. I candidati non potranno portare carta da scrivere, appunti manoscritti, libri o pubblicazioni di qualunque specie. Potranno consultare i testi di legge non commentati, se autorizzati dalla Commissione, ed il dizionario della lingua italiana.

Il concorrente che contravverrà alle disposizioni dei commi precedenti o comunque sarà sorpreso a copiare, in tutto o in parte, lo svolgimento del tema, sarà escluso dalla selezione.

Al candidato saranno consegnate, all'atto della prova scritta, due buste di eguale colore: una grande ed una piccola contenente un cartoncino bianco.

Il candidato, dopo aver svolto la prova, senza apporvi sottoscrizione, né altro contrassegno, metterà il foglio o i fogli nella busta grande. Scriverà il proprio nome e cognome, la data ed il luogo di nascita nel cartoncino e lo chiuderà nella busta piccola. Porrà, quindi, anche la busta piccola nella grande che richiuderà e consegnerà al Presidente della Commissione o a chi ne fa le veci. Il Presidente della Commissione, o chi ne fa le veci, apporrà trasversalmente sulla busta, in modo che vi resti compreso il lembo della chiusura e la restante parte della busta stessa, la propria firma e l'indicazione della data della consegna.

Concluso lo svolgimento della prova scritta, prima della relativa correzione, la Commissione procederà alla valutazione dei titoli di merito, attribuendovi i relativi punteggi, secondo i criteri previsti dall'art. 8.

Successivamente la Commissione procederà alla valutazione della prova scritta di ogni singolo candidato ed attribuirà alle stesse un punteggio espresso in trentesimi (da zero a 30), calcolato attraverso la media dei punteggi attribuiti da ciascun componente della stessa. La valutazione media sarà espressa in un numero con due cifre decimali, la seconda delle quali dovrà essere arrotondata in base al valore della terza (per difetto se la terza cifra non supera 5 e per eccesso se supera 5).

Soltanto a conclusione della valutazione degli elaborati scritti di tutti i candidati, la Commissione procederà all'apertura delle buste piccoli contenenti le generalità dei candidati al fine di procedere ai relativi abbinamenti.

Saranno ammessi alla successiva prova teorica/pratica, soltanto i candidati che avranno riportato nella prima prova un punteggio almeno pari a 21/30 (ventuno trentesimi).

Al termine della valutazione della prova scritta, la Commissione compilerà l'elenco dei candidati esaminati con l'indicazione dei voti riportati da ciascuno. L'estratto di tale elenco, riportante la votazione dei soli candidati idonei ammessi alla successiva prova teorica/pratica, sottoscritto da tutti i componenti della Commissione e dal segretario, verrà affisso all'interno della postazione di portineria dell'Azienda, unitamente alla votazione riportata per la valutazione dei titoli di merito prodotti.

Il predetto estratto sarà pubblicato, inoltre, unitamente alla comunicazione della data, ora e luogo di

svolgimento della successiva prova teorica/pratica, con valore di notifica a tutti gli effetti, sul sito internet della società http://www.kymamobilita.it entro i successivi 30 (trenta) giorni rispetto a quello dello svolgimento della prova scritta. Non saranno, pertanto, inviate comunicazioni all'indirizzo dei candidati.

I candidati non ammessi alla prova teorica/pratica riceveranno comunicazione della votazione riportata nella prova scritta all'indirizzo di posta elettronica certificata indicata nella domanda di partecipazione, a cura del Segretario della Commissione esaminatrice.

Immediatamente prima dell'inizio di ciascuna sessione di prova teorica/pratica sono predeterminati i contenuti della stessa, ivi compresi i quesiti di carattere orale, in modo che tutti siano assoggettati ad una valutazione comparativamente omogenea acquisita sulla base di elementi oggettivi uniformi per difficoltà ed impegno. Dovranno essere predisposte, all'uopo, un numero di prove superiore di uno rispetto al numero dei candidati ammessi e con la modalità dell'estrazione a sorte.

Conclusa ogni singola prova, la Commissione procederà alla valutazione del candidato ed attribuirà il punteggio con le modalità previste dal vigente *"Regolamento per il reclutamento del personale"* di KYMA MOBILITÀ S.p.A..

A conclusione della prova teorica/pratica da parte di ciascun partecipante, la Commissione procederà alla valutazione della stessa ed attribuirà un punteggio espresso in trentesimi (da zero a 30), calcolato attraverso la media dei punteggi attribuiti da ciascun componente della stessa. La valutazione media sarà espressa in un numero con due cifre decimali, la seconda delle quali dovrà essere arrotondata in base al valore della terza (per difetto se la terza cifra non supera 5 e per eccesso se supera 5).

Sarà considerato utilmente inserito in graduatoria il candidato che in detta prova avrà riportato una votazione non inferiore a 21/30.

Al termine di ogni seduta dedicata alla prova teorica/pratica, la Commissione compilerà l'elenco dei candidati esaminati con l'indicazione dei voti riportati da ciascun candidato.

L'estratto di tale elenco, riportante la votazione dei soli candidati idonei, sottoscritto da tutti i componenti della Commissione e dal segretario, verrà affisso all'interno della postazione di portineria dell'Azienda.

Il predetto estratto sarà pubblicato, altresì, con valore di notifica a tutti gli effetti, sul sito internet della società http://www.kymamobilita.it, al termine di ciascuna sessione di prova. Non saranno, pertanto, inviate comunicazioni all'indirizzo dei candidati.

I candidati che non dovessero superare la prova teorica/pratica riceveranno comunicazione della votazione riportata all'indirizzo di posta elettronica certificata indicata nella domanda di partecipazione, a cura del Segretario della Commissione esaminatrice

Di tutte le operazioni di esame e delle determinazioni assunte dalla Commissione esaminatrice si redigerà, giorno per giorno, un processo verbale sottoscritto da tutti i commissari e dal segretario.

Art. 11

Formazione della graduatoria

Ultimata la procedura concorsuale, la Commissione, nella stessa seduta in cui avranno termine le prove d'esame o, se ciò risulta oggettivamente impossibile, in altra immediatamente successiva, formerà la graduatoria di merito elencando i nominativi dei candidati idonei in ordine di punteggio complessivo decrescente, con l'osservanza, a parità di punti, delle preferenze previste per legge.

Il punteggio complessivo, dato dalla somma dei punteggi riportati nella prova scritta, in quella teorica/pratica e nella valutazione dei titoli di merito, sarà utilizzato per la formazione della relativa graduatoria.

La graduatoria di merito dovrà riportare, oltre alle indicazioni necessarie per l'esatta individuazione dei candidati, i seguenti elementi:

a) la votazione riportata nella prova scritta;
b) la votazione riportata nella prova teorica/pratica;
c) il punteggio attribuito ai titoli;
d) il punteggio complessivo in ordine decrescente;
e) i titoli che costituiscono diritto di preferenza a parità di merito in conformità alle norme vigenti in materia;

A parità di punteggio i titoli di preferenza sono quelli elencati dal comma 4 dell'art. 5 del D.P.R. n. 487 del 9/05/1994 e cioè:

a) gli insigniti di medaglia al valore militare;
b) i mutilati ed invalidi di guerra ex-combattenti;
c) i mutilati ed invalidi per fatto di guerra;
d) i mutilati ed invalidi per servizio nel settore pubblico e privato;
e) gli orfani di guerra;
f) gli orfani dei caduti per fatto di guerra;
g) gli orfani dei caduti per servizio nel settore pubblico e privato;
h) i feriti in combattimento;
i) gli insigniti di croce di guerra o di altra attestazione speciale di merito di guerra, nonché i capi di famiglia numerosa;
j) i figli dei mutilati e degli invalidi di guerra ex-combattenti;
k) i figli dei mutilati e degli invalidi per fatto di guerra;
l) i figli dei mutilati e degli invalidi per servizio nel settore pubblico e privato;
m) i genitori vedovi non risposati, i coniugi non risposati e le sorelle ed i fratelli vedovi o non sposati dei caduti di guerra;
n) i genitori vedovi non risposati, i coniugi non risposati e le sorelle ed i fratelli vedovi o non sposati dei caduti per fatto di guerra;
o) i genitori vedovi non risposati, i coniugi non risposati e le sorelle ed i fratelli vedovi o non sposati dei caduti per servizio nel settore pubblico o privato;
p) coloro che abbiano prestato servizio militare come combattenti;
q) coloro che abbiano prestato lodevole servizio a qualunque titolo, per non meno di un anno nell'amministrazione che ha indetto il concorso;
r) i coniugati e i non coniugati con riguardo al numero dei figli a carico;
s) gli invalidi ed i mutilati civili;
t) militari volontari delle Forze armate congedati senza demerito al termine della ferma o rafferma.

A parità di titoli la preferenza è determinata:

1) dal maggior numero di figli a carico, indipendentemente dal fatto che il candidato sia coniugato o meno;
2) dall'aver prestato lodevole servizio nelle pubbliche amministrazioni.

In caso di candidati di pari punteggio sarà preferito il candidato più giovane.

La graduatoria di merito, comprensiva della indicazione del vincitore/trice è approvata, contestualmente a tutti gli atti delle operazioni concorsuali, dall'Organo amministrativo della Società.

Art. 12

Pubblicazione e validità della graduatoria

La graduatoria finale di merito, una volta approvata dall'Organo amministrativo dell'KYMA MOBILITÀ

S.p.A., sarà pubblicata per un periodo di almeno 180 giorni sul sito http://www.kymamobilita.it e presso la postazione d'ingresso alla sede aziendale (portineria), ove rimarrà affissa per almeno 30 giorni.

Sarà esclusivo onere dei candidati prenderne visione.

La graduatoria avrà validità di 3 (tre) anni a decorrere dalla data della deliberazione di approvazione dell'Organo amministrativo di KYMA MOBILITÀ S.p.A.

La Società KYMA MOBILITÀ S.p.A. si riserva ampia facoltà di utilizzare la graduatoria così formata per l'assunzione, anche a tempo determinato, di idonei con profilo professionale di "Comandante di coperta".

Art. 13

Costituzione del rapporto di lavoro

Preliminarmente alla stipula del contratto, il/la vincitore/trice sarà sottoposto/a a visita di accertamento dei requisiti fisici dalla struttura sanitaria competente per lo svolgimento della mansione di Comandante di Coperta ai sensi del Decreto Legislativo n. 271/1999, e della idoneità fisica da accertare in occasione della visita preventiva, come richiesto obbligatoriamente per l'imbarco dalla competente Capitaneria.

In relazione alla mansione specifica, l'eventuale assunzione è subordinata anche all'accertamento di assenza di stati di alcoolismo e uso di sostanze stupefacenti e psicotrope,

L'assunzione in servizio sarà subordinata alla verifica, ex DPR n. 445/2000, del possesso dei requisiti e dei titoli dichiarati nella domanda di partecipazione.

I candidati decadranno dalla graduatoria qualora, all'atto dell'imbarco, la competente Capitaneria di Porto non dovesse rilasciare la relativa autorizzazione.

La mancata presentazione alla visita medica preassuntiva ovvero la mancata presentazione nel giorno previsto per la sottoscrizione del contratto, con presa servizio nel giorno prestabilito, sarà intesa come rinuncia all'assunzione, con scorrimento dalla relativa graduatoria, salvo gravi e comprovati motivi che giustifichino l'assenza, ad insindacabile giudizio da parte della Direzione Generale.

Il rapporto di lavoro sarà di tipo part-time verticale ciclico, con l›articolazione della prestazione lavorativa a tempo pieno (39 ore settimanali) dal 1° marzo al 31 ottobre di ogni anno, con sospensione del rapporto per i restanti mesi dell'anno, ed avrà ad oggetto l'espletamento delle mansioni di Comandante di coperta, parametro retributivo 217 ex CCNL Autoferrotranvieri Internavigatori.

Il rapporto di lavoro sarà sottoposto a patto di prova della durata di 6 (sei) mesi e sarà disciplinato dal R.D. n. 148/1931 e relativo allegato "A", dal vigente C.C.N.L. Autoferrotranvieri ed Internavigatori e dagli Accordi aziendali applicabili in relazione al momento dell'assunzione in servizio.

Il trattamento economico sarà quello previsto per il profilo professionale di Comandante di coperta, parametro retributivo 217 ex CCNL Autoferrotranvieri Internavigatori, nonché dai vigenti accordi aziendali applicabili.

In caso di assunzione, previa verifica della disponibilità del lavoratore, KYMA MOBILITÀ S.p.A. si riserva, per esigenze aziendali specifiche, la facoltà di richiedere allo stesso di rendere la prestazione anche durante il periodo di sospensione del rapporto di lavoro.

L'Azienda si riserva, altresì, previa verifica della disponibilità del lavoratore, di poter trasformare il contratto di lavoro con il vincitore da part-time ciclico in contratto a tempo pieno.

Art. 14

Disposizioni finali ed informazioni

Il/La candidato/a dichiarato/a vincitore/trice dovrà attenersi alle disposizioni di cui al presente bando.

Per tutto quanto sopra non previsto si farà espresso rinvio al vigente "*Regolamento il reclutamento del personale di KYMA MOBILITÀ S.p.A.*".

Il testo integrale del presente bando è disponibile sul sito internet dell'Azienda all'indirizzo: http://www.kymamobilita.it

Art. 15

Informativa privacy

Ai sensi del Regolamento (UE) 2016/679 del Parlamento europeo e del Consiglio del 27 aprile 2016, i dati forniti saranno oggetto di trattamento per le finalità relative alla selezione e per la gestione di un eventuale rapporto di lavoro, secondo quando più dettagliatamente contenuto nell'INFORMATIVA PRIVACY riportata sul sito aziendale (www.kymamobilita.it) nella sezione dedicata alla presente procedura selettiva.

Gli aspiranti, in ogni momento, potranno esercitare i diritti di cui al punto 13.2., lettera b) del citato Regolamento (UE) 2016/679.

Taranto, 16/09/2024

IL PRESIDENTE
(Avv. Daniele D'Ambrosio)

BOLLETTINO UFFICIALE
della Regione Puglia

Direzione e Redazione: Lungomare Nazario Sauro, 33 - 70121 Bari
Tel. 080 540 6372
Sito internet: http://burp.regione.puglia.it
e-mail: burp@pec.rupar.puglia.it - burp@regione.puglia.it

Responsabile **Dott. Francesco Monaco**

Edipress dei f.lli Caraglia & C. s.a.s. - 83031 Ariano Irpino (AV)

Francesco
Monaco
19.09.2024
14:58:31
GMT+01:00