REPUBBLICA ITALIANA

BOLLETTINO UFFICIALE
della Regione Puglia

REGIONE PUGLIA

ANNO LV | BARI, 18 LUGLIO 2024 | **n. 58**



Deliberazioni della Giunta regionale
Decreti e ordinanze del Presidente della Giunta regionale
Determinazioni dirigenziali aventi contenuto di interesse generale
Atti dell'amministrazione regionale ad obbligo di pubblicazione
Atti degli Enti locali e degli enti pubblici e privati
Altri atti e avvisi della Regione e di altri enti pubblici che interessano la collettività regionale
Concorsi e avvisi relativi alle procedure di reclutamento del personale

Il Bollettino Ufficiale della Regione Puglia, ai sensi della Legge regionale 15 giugno 2023, n. 18, è pubblicato con frequenza bisettimanale, attraverso edizioni ordinarie, di norma il lunedì e il giovedì, straordinarie e supplementari. Il BURP si articola in tre sezioni.

Nella prima sezione sono pubblicati gli atti della Regione Puglia, di seguito elencati per tipologia:

a) lo Statuto, le leggi e i regolamenti regionali;
b) gli atti aventi contenuto normativo a rilevanza esterna;
c) le deliberazioni del Consiglio regionale;
d) le deliberazioni della Giunta regionale;
e) i decreti e le ordinanze del Presidente della Giunta regionale;
f) i decreti del Presidente del Consiglio regionale;
g) le deliberazioni dell'Ufficio di Presidenza del Consiglio regionale;
h) le determinazioni dirigenziali aventi contenuto di interesse generale, in primis quelle che definiscono i criteri e le modalità per la concessione di sovvenzioni, contributi, sussidi, ausili e vantaggi economici di qualunque genere, oppure che specificano criteri e modalità per il rilascio di autorizzazioni, accreditamenti, licenze e provvedimenti analoghi, nonché ogni determinazione dirigenziale che la struttura regionale adottante ritenga di pubblicare;
i) gli atti dell'amministrazione regionale di cui sia disposta la pubblicazione in base all'ordinamento vigente;
j) le richieste di referendum regionali, i relativi atti d'indizione e la proclamazione dei risultati.

Nella seconda sezione sono pubblicati gli atti degli enti pubblici e privati e degli organi giurisdizionali dello Stato, di seguito elencati per tipologia:

a) le sentenze e le ordinanze della Corte costituzionale relative a leggi della Regione Puglia o a leggi statali o a conflitti di attribuzione che coinvolgono la Regione Puglia;
b) le ordinanze degli organi giurisdizionali che sollevano questioni di legittimità costituzionale relative a leggi regionali;
c) i ricorsi e le ordinanze promossi innanzi alla Corte costituzionale aventi ad oggetto questioni di legittimità costituzionale delle leggi della Regione Puglia, insieme ai provvedimenti adottati dalla Corte costituzionale per la definizione di tali giudizi;
d) gli atti di organi statali o comunitari di cui sia prescritta la pubblicazione nel bollettino ufficiale da norma di legge oppure la cui pubblicazione sia disposta dal Presidente della Giunta regionale;
e) gli atti degli enti locali e degli enti pubblici e privati, la cui pubblicazione sia richiesta dagli stessi anche in ragione di prescrizioni normative o regolamentari;
f) tutti gli altri atti di particolare interesse per la Regione Puglia, adottati da qualunque autorità o ente diverso dalla Regione, la cui pubblicazione sia disposta dal Presidente della Giunta regionale o dall'autorità giudiziaria.

Nella terza sezione sono pubblicati tutti gli atti e gli avvisi della Regione e di altri enti pubblici che interessano la collettività regionale la cui pubblicità risponda a esigenze di carattere informativo diffuso, nonché gli atti e avvisi relativi alle procedure di reclutamento del personale o alle procedure di affidamento per l'acquisizione di lavori, servizi e forniture, con particolare riferimento a:

a) provvedimenti di approvazione di bandi e avvisi in materia di contratti pubblici;
b) provvedimenti di avvio delle procedure di reclutamento del personale;
c) determinazioni dirigenziali di approvazione delle graduatorie di affidamento e/o di concorso;
d) determinazioni dirigenziali di costituzione delle commissioni di gara e/o di concorso;
e) altri atti delle procedure di affidamento e/o procedure concorsuali la cui pubblicazione sia richiesta da legge.

SOMMARIO

"Avviso per i redattori e per gli Enti:
Il Bollettino Ufficiale della Regione Puglia si attiene alle regole della Legge 150/2000 per la semplificazione del linguaggio e per la facilitazione dell'accesso dei cittadini alla comprensione degli atti della Pubblica Amministrazione. Tutti i redattori e gli Enti inserzionisti sono tenuti ad evitare sigle, acronimi, abbreviazioni, almeno nei titoli di testa dei provvedimenti".

SEZIONE PRIMA

Deliberazioni della Giunta regionale

DELIBERAZIONE DELLA GIUNTA REGIONALE 28 giugno 2024, n. 923
PR Puglia FESR-FSE+2021-2027. Priorità I - Azione 1.8 - sub Azione 1.8.3 'Interventi per la trasformazione digitale delle Pubbliche Amministrazioni pugliesi'. Atto di indirizzo per la selezione di interventi. Variazione al Bilancio di previsione per l' esercizio finanziario 2024 e pluriennale 2025-2026, ai sensi dell'art. 51 c. 2 del D.Lgs. n. 118/2011 46446

DELIBERAZIONE DELLA GIUNTA REGIONALE 15 luglio 2024, n. 1022
Avvisi Direttore di Dipartimento, Segretario Generale della Presidenza e Responsabile della Struttura Speciale Comunicazione Istituzionale. Seguito DGR n. 932 del 28 giugno 2024: ulteriore proroga degli incarichi...... 46461

Decreti e ordinanze del Presidente della Giunta regionale

DECRETO DEL PRESIDENTE DELLA GIUNTA REGIONALE 10 luglio 2024, n. 305
L.R. 31/10/2002, n. 18 "Testo unico sulla disciplina del trasporto pubblico locale", art. 23 comma 3 - sostituzione di rappresentanti aziendali e sindacali in seno al Consiglio di Disciplina della società AMTAB S.p.A...... 46464

DECRETO DEL PRESIDENTE DELLA GIUNTA REGIONALE 15 luglio 2024, n. 319
Rettifica, per errore materiale, del D.P.G.R. n. 289 del 27/06/2024 di nomina del Collegio dei Sindaci dell'ARCA Nord Salento. 46467

DECRETO DEL PRESIDENTE DELLA GIUNTA REGIONALE 15 luglio 2024, n. 320
D.Lgs. n. 171/2016 - L.R. n. 15/2018 - Nomina Commissione regionale di valutazione dei candidati che hanno manifestato l'interesse a ricoprire l'incarico di Direttore Generale dell'ASL BA, ai sensi all'avviso pubblico approvato con la deliberazione della Giunta regionale n. 430 del 08/04/2024...... 46468

DECRETO DEL PRESIDENTE DELLA GIUNTA REGIONALE 15 luglio 2024, n. 321
Revoca D.P.G.R. n. 520 del 7 novembre 2023. 46471

Determinazioni dirigenziali aventi contenuto di interesse generale

DETERMINAZIONE DEL DIRIGENTE SEZIONE ATTUAZIONE DEI PROGRAMMI COMUNITARI PER L'AGRICOLTURA 10 luglio 2024, n. 465
PSR Puglia 2014/2022 - Bando 2022 _ Misura 11 - Sottomisura 11.1.. Disposizioni per l'inapplicabilità della clausola di revisione prevista dall'articolo 48 del Reg. UE n. 1305/2013. Precisazioni utilizzo codice 9999_ Intervento non a premio. 46473

DETERMINAZIONE DEL DIRIGENTE SEZIONE ATTUAZIONE DEI PROGRAMMI COMUNITARI PER L'AGRICOLTURA 11 luglio 2024, n. 466
Programma di Sviluppo Rurale 2014-2022. Misura 7 "Servizi di base e rinnovamento dei villaggi nelle zone rurali". Sottomisura 7.2 "Investimenti finalizzati alla creazione, al miglioramento o all'espansione di ogni tipo di infrastrutture su piccola scala, compresi gli investimenti nelle energie rinnovabili e nel risparmio energetico". Operazione 7.2.B "Investimento su piccola scala per l'ammodernamento della viabilità comunale secondaria esistente". Avviso pubblico approvato con DAdG n. 78 del 06/04/2023 (B.U.R.P. n. 35 del 13/04/2023) e s.m.i. 5° Elenco di concessione degli aiuti. 46481

DETERMINAZIONE DEL DIRIGENTE SEZIONE ATTUAZIONE DEI PROGRAMMI COMUNITARI PER L'AGRICOLTURA 15 luglio 2024, n. 479
PSR Puglia 2014-2022. Misura 2 - "Servizi di consulenza, di sostituzione e di assistenza alla gestione delle aziende agricole". Sottomisura 2.1 "Sostegno allo scopo di aiutare gli aventi diritto ad avvalersi di servizi di consulenza". Avviso approvato con DAG n. 91 del 20/06/2022, pubblicato nel BURP n. 70 del 23/06/2022. Integrazione graduatoria di autovalutazione delle domande di sostegno, di cui alla DDS n. 275 del 21/05/2024, ed ammissione all'istruttoria tecnico-amministrativa. 46496

DETERMINAZIONE DEL DIRIGENTE SEZIONE ATTUAZIONE DEI PROGRAMMI COMUNITARI PER L'AGRICOLTURA 15 luglio 2024, n. 480
Programma di Sviluppo Rurale 2014-2022.
Misura 4 - "Investimenti in immobilizzazioni materiali".
Sottomisura 4.1 - "Sostegno ad investimenti nelle aziende agricole".
Operazione 4.1.A - "Sostegno ad investimenti per la redditività, la competitività e la sostenibilità delle aziende agricole". Avviso pubblico approvato con DAdG n.1 del 22/01/2024 e pubblicato nel BURP n.8 del 25/01/2024 e ss.mm.ii. . Approvazione della graduatoria provvisoria. 46503

DETERMINAZIONE DEL DIRIGENTE SEZIONE AUTORIZZAZIONI AMBIENTALI 1 luglio 2024, n. 301
Liquidazione di euro 27.747,00 in favore di ARPA Puglia, a titolo di saldo finale così come previsto all'art. 6 della schema di Convenzione approvato con DGR n.1077 del 26.04.2010 "Approvazione della rete regionale di monitoraggio della radioattività ambientale" 46590

DETERMINAZIONE DEL DIRIGENTE SEZIONE BENESSERE SOCIALE, INNOVAZIONE E SUSSIDIARIETÀ 10 luglio 2024, n. 977
PR Puglia FESR-FSE+ 2021-2027 - Priorità: 1. Competitività e innovazione O.S. RSO1.3. - Azione 1.12 "- Interventi di sostegno all'avvio e al rafforzamento delle imprese sociali"- Sub-Azione 1.12.1 - "Interventi per percorsi di rafforzamento di attività economiche a contenuto sociale, delle imprese sociali e delle organizzazioni del Terzo Settore" - - A.D. 192/228 - Avviso pubblico "IMPRESA POSSIBILE". Nomina Commissione di Valutazione. 46596

DETERMINAZIONE DEL DIRIGENTE SEZIONE BILANCIO DELLA SANITA' E DELLO SPORT 26 marzo 2024, n. 247
Avviso Pubblico per "Assegnazione delle risorse afferenti il Fondo per l'inclusione delle persone con disabilità - D.M.29 novembre 2021". Contributi per le Amministrazioni Comunali" - anno 2023 - Ulteriore Impegno di Spesa. 46603

DETERMINAZIONE DEL DIRIGENTE SEZIONE COMPETITIVITA' DELLE FILIERE AGROALIMENTARI 10 luglio 2024, n. 250
Reg. (UE) n. 1143/2024 e DM 14 ottobre 2013. Richiesta di modifica del disciplinare della Denominazione di Origine Protetta "La Bella della Daunia". Parere regionale. 46608

DETERMINAZIONE DEL DIRIGENTE SEZIONE COMPETITIVITA' DELLE FILIERE AGROALIMENTARI 10 luglio 2024, n. 251
Reg. (UE) n. 1143/2024 e DM 14 ottobre 2013. Richiesta di modifica temporanea del disciplinare della Denominazione di Origine Protetta "Terra d'Otranto". Parere regionale. 46611

DETERMINAZIONE DEL DIRIGENTE SEZIONE COORDINAMENTO DEI SERVIZI TERRITORIALI 10 luglio 2024 n. 118
Piano Nazionale Ripresa e Resilienza PNRR - Missione 2 - Componente 1 - Investimento 2.3. Sottomisura "Ammodernamento delle macchine agricole" - Approvazione graduatoria provvisoria come disciplinata dal par. 19 dell'Avviso pubblico di cui alla Determinazione Dirigenziale n. 561 del 22 dicembre 2023 come modificato dalla Determinazione Dirigenziale n. 159 del 18 aprile 2024. 46616

DETERMINAZIONE DEL DIRIGENTE SEZIONE FARMACI, DISPOSITIVI MEDICI E ASSISTENZA INTEGRATIVA 12 luglio 2024, n. 46
D.Lgs. 219/2006 art. 112-quater - Rettifica parziale dell'autorizzazione alla vendita online di medicinali senza obbligo di prescrizione (SOP e OTC) concessa con D.D. n. 42 del 06.06.2024 alla ditta "Farmacia Sciannamé" - Manfredonia (FG) 46630

DETERMINAZIONE DEL DIRIGENTE SEZIONE FORMAZIONE 10 luglio 2024, n. 1175
Programma Garanzia di Occupabilità dei Lavoratori da finanziare nell'ambito del Piano Nazionale di Ripresa e Resilienza (PNRR), Missione 5 "Inclusione e coesione", Componente 1 "Politiche per il Lavoro", Riforma 1.1 "Politiche Attive del Lavoro e Formazione", finanziato dall'Unione Europea - Next Generation EU. Approvazione Avviso 3 GOL/2023 "WORK IN PUGLIA" - Formazione per l'acquisizione di competenze tecnico -professionali nell'ambito del Percorso 2 - Aggiornamento (Upskilling) e del Percorso 3 - Riqualificazione (Reskilling)" (A.D. n. . 02589 del 21/12/2023). Integrazione degli esiti della verifica di ammissibilità delle candidature, adottati con A.d. n. 607/2024 e Ad. N. 818/2024. 46633

DETERMINAZIONE DEL DIRIGENTE SEZIONE FORMAZIONE 15 luglio 2024, n. 1188
"Avviso pubblico per l'offerta formativa pluriennale di Istruzione e Formazione Professionale in modalità duale, da finanziare nell'ambito del PNRR, Missione 5 - Componente 1 - Investimento 1.4 "Sistema duale" finanziato dall'Unione europea - Next Generation EU Anni formativi: 2024/2025, 2025/2026, 2026/2027", con contestuale PRENOTAZIONE di IMPEGNO di SPESA" PROROGA TERMINI PRESENTAZIONE DELLE ISTANZE ON LINE. 46640

DETERMINAZIONE DEL DIRIGENTE SEZIONE GESTIONE SOSTENIBILE E TUTELA DELLE RISORSE FORESTALI E NATURALI 1 luglio 2024, n. 484
Avviso pubblico per l'accesso al sostegno economico delle imprese che esercitano la pesca attiva di stock di PICCOLI PELAGICI con il sistema a "circuizione" e che osservano regolarmente i 30 giorni di interruzione temporanea obbligatoria dell'attività di pesca, giuste disposizioni del D.M. prot. n. 0165084 del 10/04/2024 - Fermo pesca acciughe (art. 2, comma 6 lettera A, secondo e quinto alinea) e Fermo pesca sardine (art. 2, comma 6 lettera B, secondo e quarto alinea). L.R. n. 40/2016 art. 30 "aiuti in regime "de minimis" per l'accesso al sostegno economico in caso di fermo pesca. 46643

DETERMINAZIONE DEL DIRIGENTE SEZIONE OSSERVATORIO FITOSANITARIO 9 luglio 2024, n. 81
Reg. (UE) 2020/1201 - D.lgs. 19 del 02/02/2021 - D.G.R. 1866/2022. Prescrizione di misure di eradicazione

di 38 piante infette, ai sensi dell'art. 7 del Reg. (UE) 2020/1201, site in agro di Santeramo in Colle (BA) - Zona Cuscinetto Xylella fastidiosa sottospecie multiplex. 46676

DETERMINAZIONE DEL DIRIGENTE SEZIONE OSSERVATORIO FITOSANITARIO 9 luglio 2024, n. 82
Reg. (UE) 2020/1201 - D.Lgs 19 del 02/02/2021 - D.G.R. 1866/2022. Prescrizione di misure di eradicazione di 24 piante infette, ai sensi dell'art. 7 del Reg. (UE) 2020/1201, site in agro di Capurso - Area Delimitata Xylella fastidiosa sottospecie fastidiosa. 46709

DETERMINAZIONE DEL DIRIGENTE SEZIONE PROMOZIONE DELLA SALUTE E DEL BENESSERE 10 luglio 2024, n. 168
D.G.R. n. 392 del 28/03/2024, Piano di Controllo Regionale Pluriennale in materia di sicurezza alimentare 2024/2025 - Adozione ed approvazione del Piano regionale per la sorveglianza della BlueTongue - Regione Puglia 2024 -2025. 46730

DETERMINAZIONE DEL DIRIGENTE SEZIONE PROMOZIONE DELLA SALUTE E DEL BENESSERE 16 luglio 2024, n. 173
D.G.R. n. 392 del 28/03/2024, Piano di Controllo Regionale Pluriennale in materia di sicurezza alimentare 2024/2025 - Approvazione dell'Allegato 1 "Programmazione ed esecuzione dei controlli ufficiali sulle aree classificate destinate alla produzione e stabulazione di Molluschi Bivalvi Vivi" e sostituzione integrale del Criterio Operativo 09 dell'Allegato A alla D.G.R. n. 2194 del 12/12/2017. 46747

DETERMINAZIONE DEL DIRIGENTE SEZIONE RICERCA E RELAZIONI INTERNAZIONALI 15 luglio 2024, n. 216
PR PUGLIA FESR FSE+ 2021-2027 - Asse Prioritario I "Competitività e Innovazione" - Obiettivo specifico RSO1.1 - Azione 1.5 - Sub-Azione 1.5.1 "Supporto alle attività di ricerca e sviluppo su aree tematiche di rilievo e all'applicazione di soluzioni tecnologiche funzionali alla realizzazione delle strategie di S3" - Avviso pubblico "Reti - Sostegno alla ricerca collaborativa" e relativi allegati approvato con A.D. n.208/2024 - Errata corrige Allegato 4. 46760

DETERMINAZIONE DEL DIRIGENTE SEZIONE STRATEGIE E GOVERNO DELL'OFFERTA 27 giugno 2024, n. 293
Modifica della Determinazione N.168 del 08/04/2024 avente ad oggetto: "Consorzio di Cooperative Sociali arl Onlus Metropolis (P. IVA 05457290723)_Conferma dell'autorizzazione all'esercizio ai sensi dell'art.3, comma 3, lett. c) e dell'art.8, comma 3 della L.R. n.9 del 2.05.2017 e ss.mm.ii per un centro diurno disabili di cui al R.R. n. 5/2019 di titolarità della Consorzio di Cooperative Sociali arl Onlus Metropolis denominato "Don Luigi Orione" con dotazione di 29 posti ai fini dell'autorizzazione all'esercizio ubicato in Molfetta (BA) alla Via Spadolini n.52/A." 46799

DETERMINAZIONE DEL DIRIGENTE SEZIONE STRATEGIE E GOVERNO DELL'OFFERTA 4 luglio 2024, n. 305
"Centro Fisioterapico San Giuseppe S.r.l.". Mantenimento dell'Accreditamento Istituzionale dell'ambulatorio specialistico di Medicina Fisica e Riabilitazione, a seguito del trasferimento definitivo nell'ambito del Comune di Acquaviva delle Fonti (BA) dalla sede di Via Arancapedes n. 30 nella nuova sede di Via Don Cesare Franco n. 75, ai sensi dell'art. 28 della L.R. n. 9/2017 e s.m.i.. 46803

DETERMINAZIONE DEL DIRIGENTE SEZIONE STRATEGIE E GOVERNO DELL'OFFERTA 4 luglio 2024, n. 306
Art. 24, comma 5 della L. R. 2 maggio 2017, n. 9 e s.m.i.. Trasferimento dell'accreditamento istituzionale del laboratorio di analisi, ubicato in Trepuzzi (LE) alla via Kennedy, n. 165/B, per trasferimento della titolarità dell'autorizzazione all'esercizio dalla società "Centro Analisi Chimico Cliniche" alla società "Centro Analisi S.r.l.". 46811

DETERMINAZIONE DEL DIRIGENTE SEZIONE STRATEGIE E GOVERNO DELL'OFFERTA 4 luglio 2024, n. 307
Aggiornamento dell'accreditamento istituzionale del Laboratorio Analisi Cliniche con sede in Squinzano (LE) alla Via Via Mater Gratiae n. 19 angolo Via Quinzio, per modifica della ragione sociale da "Laboratorio

Analisi Cliniche Mater Gratiae S.a.s. di Marco Musarò & C." a "Laboratorio Analisi Cliniche Mater Gratiae S.r.l.", ai sensi dell'art. 3, comma 3, lett. c) della L.R. n. 9/2017 e s.m.i.. 46817

DETERMINAZIONE DEL DIRIGENTE SEZIONE STRATEGIE E GOVERNO DELL'OFFERTA 4 luglio 2024, n. 308
Aggiornamento dell'accreditamento istituzionale del Laboratorio Analisi Cliniche ubicato in Andria (BAT) al Viale Venezia Giulia n. 14, per modifica della ragione sociale da "Laboratorio di Analisi Cliniche Pellegrino di Lorusso Clara & C. S.n.c." a "Laboratorio di Analisi Cliniche Pellegrino di Sinapsi Società a Responsabilità Limitata Semplificata & C. S.n.c.", ai sensi dell'art. 3, comma 3, lett. c) della L.R. n. 9/2017 e s.m.i.. ... 46822

DETERMINAZIONE DEL DIRIGENTE SEZIONE STRATEGIE E GOVERNO DELL'OFFERTA 4 luglio 2024, n. 309
"Centro Medico Specialistico S.r.l.". Mantenimento dell'Accreditamento Istituzionale dell'ambulatorio specialistico di Medicina Fisica e Riabilitazione, a seguito del trasferimento definitivo nell'ambito del Comune di Barletta (BT) dalla sede di Via Imbriani n. 23, nella nuova sede di Via Don Michele Tatò dal civ. n. 53 al civ. n 75 e di via Violante n. 52, ai sensi dell'art. 28 della L.R. n. 9/2017 e s.m.i.. 46829

DETERMINAZIONE DEL DIRIGENTE SEZIONE STRATEGIE E GOVERNO DELL'OFFERTA 4 luglio 2024, n. 310
"Laboratorio Analisi Dott. Paolo Russo S.r.l.". Mantenimento dell'Accreditamento Istituzionale del Laboratorio Analisi Cliniche di Base, a seguito del trasferimento definitivo dal Comune di Statte (TA), Corso V. Emanuele III n. 130, al Comune di Martina Franca (TA), alla Via Cristo la Grotta n 5/7, ai sensi dell'art. 28 della L.R. n. 9/2017 e s.m.i.. 46836

DETERMINAZIONE DEL DIRIGENTE SEZIONE STRATEGIE E GOVERNO DELL'OFFERTA 4 luglio 2024, n. 311
Consorzio di Cooperative Sociali - Soc. Coop. Onlus "Metropolis" di Molfetta (BA). Autorizzazione all'esercizio, ai sensi dell'art. 3, comma 3, lett. c) e dell'art. 8, comma 3 della L.R. 9/2017 s.m.i., per la struttura di tipologia Centro Diurno (ex art. 4 R.R. n. 7/2002 s.m.i.) con n. 20 posti sito in San Severo (FG), alla Via Montesanto n. 5..... 46846

DETERMINAZIONE DEL DIRIGENTE SEZIONE STRATEGIE E GOVERNO DELL'OFFERTA 4 luglio 2024, n. 312
Associazione "Comunità sulla strada di Emmaus" Onlus di Foggia (FG). Autorizzazione all'esercizio, ai sensi dell'art. 3, comma 3, lett. c) e dell'art. 8, comma 3 della L.R. n. 9/2017 e s.m.i., di n. 1 Modulo assistenziale per la comorbilità psichiatrica (Doppia Diagnosi - art. 11 R.R. n. 10/2017 s.m.i.) con n. 8 posti residenziali, aggiuntivo al modulo assistenziale principale (struttura terapeutico-riabilitativa - art. 10 R.R. n. 10/2017 s.m.i.) per il quale sono stati rilasciati conferma dell'autorizzazione all'esercizio e l'accreditamento istituzionale per n. 20 posti letto con Determinazione Dirigenziale n. 43 del 18/02/2020, ai sensi dell'art. 17 R.R. n. 10/2017 s.m.i., ubicato in Foggia - Località Torre Guiducci, alla Via Manfredonia km. 8. 46853

DETERMINAZIONE DEL DIRIGENTE SEZIONE STRATEGIE E GOVERNO DELL'OFFERTA 6 luglio 2024, n. 313
Revoca dell'autorizzazione all'esercizio e dell'accreditamento istituzionale del Centro Diagnostica per Immagini "Istituto Santa Chiara", di titolarità della Società a r.l. "Istituto Santa Chiara" e ubicato in Castrignano dei Greci (LE), alla via Giordano, per l'erogazione delle prestazioni specialistiche Ambulatoriali di "diagnostica per immagini con l'utilizzo di grandi macchine" ai sensi degli art. 14, comma 2, art. 20, comma 2, lett. a) e art. 26, comma 2, lett. a) e comma 4 della L.R. n. 9/2017 s.m.i.. 46861

DETERMINAZIONE DEL DIRIGENTE SEZIONE STRATEGIE E GOVERNO DELL'OFFERTA 6 luglio 2024, n. 314
Enea Srl Società Benefit (P.Iva 07720970727) - Dichiarazione di decadenza dell'autorizzazione all'esercizio rilasciata con la D.D. n. 360 del 20/11/2023 e contestuale adozione del provvedimento di annullamento ex 21 nonies l. 241/1990 della medesima determinazione ad oggetto: "Rilascio dell'autorizzazione all'esercizio ai sensi dell'art.3, comma 3, lett. c) e dell'art.8, comma 3 della L.R. n.9 del 2.05.2017 e ss.mm.ii. CON PRESCRIZIONE per la Rsa non autosufficienti di cui al R.R. n. 4/2019 di titolarità della Enea Srl Società Benefit

con dotazione di 58 posti letto ai fini dell'autorizzazione all'esercizio denominata "Rsa Suglia Passeri" ubicata a Rutigliano (BA) in via Corso Garibaldi, 47" e di tutti gli atti connessi e consequenziali. 46871

DETERMINAZIONE DEL DIRIGENTE SEZIONE STRATEGIE E GOVERNO DELL'OFFERTA 6 luglio 2024, n. 315
Dichiarazione di decadenza dell'autorizzazione all'esercizio rilasciata con D.D. n. 32 del 14/02/2022 ad oggetto: "Rilascio dell'autorizzazione all'esercizio con prescrizione ai sensi dell'art.3, comma 3, lett. c) e dell'art.8, comma 3 della L.R. n.9 del 2.05.2017 e ss.mm.ii., del R.R. n.5/2019 e della DGR 2154 del 2019 alla Fondazione Filippo Turati in relazione al Centro diurno disabili denominato "A Mare" sito nel Comune di Vieste alla Località Macchia di Mauro con dotazione di 15 posti" e di tutti gli atti connessi e consequenziali 46880

DETERMINAZIONE DEL DIRIGENTE SEZIONE STRATEGIE E GOVERNO DELL'OFFERTA 6 luglio 2024, n. 316
Aura srl (P. IVA 06300460729) - Rilascio dell'autorizzazione all'esercizio ai sensi dell'art.3, comma 3, lett. c) e dell'art.8, comma 3 della L.R. n.9 del 2.05.2020 e ss.mm.ii. e dell'accreditamento ai sensi dell'art 24 della L.R. n. 9 del 02/05/2017 e smi, CON PRESCRIZIONE per una RSA e Centro Diurno Non Autosufficienti di cui al R.R. n. 4/2019 con dotazione di n. 5 p.l. di RSA Estensiva Anziani tipo A, n. 35 p.l. di RSA Mantenimento Anziani Tipo A, n. 20 p.l. di RSA Mantenimento Demenze tipo B e n. 20 posti Centro Diurno ai fini della conferma dell'autorizzazione e del rilascio dell'accreditamento denominata "RSA Madonna della Pace" e ubicata in Andria (BAT) in Via Sofia, snc. 46894

DETERMINAZIONE DEL DIRIGENTE SEZIONE STRATEGIE E GOVERNO DELL'OFFERTA 6 luglio 2024, n. 317
Soc. Coop. Soc. Minerva (P. IVA 04482930726) - Conferma dell'autorizzazione all'esercizio ai sensi dell'art.3, comma 3, lett. c) e dell'art.8, comma 3 della L.R. n.9 del 2.05.2017 e ss.mm.ii. e rilascio dell'accreditamento, ai sensi dell'art 24 della L.R. n. 9 del 02/05/2017 e ss.mm.ii., del R.R. n. 4/2019 e della DGR 2153/2019, CON PRESCRIZIONE alla RSA non autosufficienti con dotazione di n. 58 posti letto ai fini dell'autorizzazione e n. 20 posti letto ai fini dell'accreditamento, sita in Ostuni (BR) alla Via Santolari, snc denominata "RSA Villa Nazareth". 46905

DETERMINAZIONE DEL DIRIGENTE SEZIONE STRATEGIE E GOVERNO DELL'OFFERTA 6 luglio 2024, n. 318
Hotel San Francisco S.r.l. (P.IVA 04387930722) - Dichiarazione di decadenza dell'autorizzazione al funzionamento rilasciata con Determinazione Dirigenziale n. 28 del 17/04/2009 relativa al Centro Diurno Socio Educativo e Riabilitativo ex art. 60 del R.R. 4 del 2007 con sede operativa in Bitritto (BA) alla Via Festa n. 2 denominata "Hotel San Francisco" con dotazione di n. 30 posti. 46916

DETERMINAZIONE DEL DIRIGENTE SEZIONE STRATEGIE E GOVERNO DELL'OFFERTA 6 luglio 2024, n. 319
Società Cooperativa Sociale CISS (P.IVA 01949780751) - Conferma dell'autorizzazione all'esercizio ai sensi dell'art. 3, comma 3, lett. c) e dell'art. 8, comma 3 della L.R. n. 9 del 02/05/2017 e smi e rilascio dell'accreditamento ai sensi dell'art 24 della L.R. n. 9 del 02/05/2017 e smi, per la RSA Disabili di cui al R.R. n. 5/2019 di titolarità della Società Cooperativa Sociale CISS, con dotazione di 20 posti letto ai fini dell'autorizzazione all'esercizio e 20 posti letto ai fini dell'accreditamento denominata "Comunità Socio-Riabilitativa CISS" ubicata a Tricase (LE) in Via G. Presta, sn. 46922

DETERMINAZIONE DEL DIRIGENTE SEZIONE STRATEGIE E GOVERNO DELL'OFFERTA 6 luglio 2024, n. 323
Provitamed srl (P.IVA 04796480756) - Conferma dell'autorizzazione all'esercizio ai sensi dell'art.3, comma 3, lett. c) e dell'art.8, comma 3 della L.R. n.9 del 2.05.2017 e ss.mm.ii. e rilascio dell'accreditamento ai sensi dell'art 24 della L.R. n. 9 del 02/05/2017 e smi, CON PRESCRIZIONE per il Centro Diurno per Soggetti Non Autosufficienti di cui al R.R. n. 4/2019 di titolarità della Provitamed srl denominato "Provita" ubicato in Copertino (LE) alla Via Calabria n. 1 con dotazione di n. 25 posti autorizzati e n. 18 posti accreditati. 46933

DETERMINAZIONE DEL DIRIGENTE SEZIONE TRANSIZIONE ENERGETICA 9 luglio 2024, n. 173
Autorizzazione unica ai sensi del Decreto Legislativo 29 dicembre 2003, n. 387 nell'ambito del procedimento

per il rilascio del Provvedimento Autorizzatorio Unico Regionale (P.A.U.R.), di competenza provinciale, relativa alla costruzione e all'esercizio di un impianto di produzione di energia elettrica da fonte rinnovabile fotovoltaica e di produzione agricola denominato "Impianto 127", della potenza d'immissione pari a 6,150 MW e della potenza nominale di circa 6,475 MW, sito nel Comune di Galatone (LE), e delle relative opere ed infrastrutture connesse. Collegamento alla cabina primaria AT/MT GALATONE CP (codice di rintracciabilità: T0736876).
Proponente: HEPV 16 S.r.l. (C.F. 02550480228) - Via Alto Adige 160/A CAP 38121 TRENTO (TN)...... 46945

DETERMINAZIONE DEL DIRIGENTE SEZIONE TURISMO E INTERNAZIONALIZZAZIONE 10 luglio 2024, n. 172
Legge regionale 11.06.2018, n. 25. Iscrizione dell'Associazione Turistica pro loco Neviano all'Albo Regionale delle associazioni pro loco di Puglia..... 46978

DETERMINAZIONE DEL DIRIGENTE SEZIONE TURISMO E INTERNAZIONALIZZAZIONE 11 luglio 2024, n. 173
CUP: B38J24000560002 Avviso 2024 per la erogazione di contributi alle associazioni turistiche pro loco. Legge Regionale 11 giugno 2018, n. 25, DGR n. 1067 del 9 luglio 2020, D.D. n. 117 del 3 maggio 2024. Esiti attività di valutazione della Commissione. Approvazione n. 7 proposte progettuali 46981

DETERMINAZIONE DEL DIRIGENTE SEZIONE TURISMO E INTERNAZIONALIZZAZIONE 11 luglio 2024, n. 174
Rettifica D.D. n. 00155 del 26.06.2024: "DGR n. 1767 dell'11/10/2018 - Misure compensative finalizzate al riconoscimento del titolo professionale di guida turistica nazionale in regime di stabilimento ai sensi del D.Lgs. 206/2007 e ss.mm.ii. Decreto Ministeriale - Direzione Generale della Programmazione e delle Politiche del Turismo - prot. 0008678 del 21.03.24 - Riconoscimento abilitazione all'esercizio della professione sig. Haythm Farouk Abdelaziz Mohamed Abouzeid". 46988

DETERMINAZIONE DEL DIRIGENTE SERVIZIO GESTIONE OPERE PUBBLICHE 9 luglio 2024, n. 535
L.R. 21.12.1977 n°38 - Comune di Soleto (Le). Declassificazione del tratto di strada comunale, attualmente denominata Via dei Glicini in contrada "Meddre", comprendente i tratti individuati con nn.42-43 dell'elenco delle strade esterne, con caposaldo iniziale avente coordinate geografiche WGS84-33N: Latitudine:40.180053° Longitudine:18.193193° e caposaldo finale avente coordinate geografiche WGS84-33N: Latitudine: 40.182132° Longitudine: 18.194839°, per un'estesa di m. 390 circa...... 46993

DETERMINAZIONE DEL DIRIGENTE SERVIZIO GESTIONE OPERE PUBBLICHE 9 luglio 2024, n. 536
L.R. 21.12.1977 n°38 - Comune di Manduria (Ta). Declassificazione del tratto di strada comunale n.157 denominata "Archignano-Campofreddo" dell'elenco delle strade esterne, con caposaldo iniziale dall'omonima contrada (confine delle part.lle catastali 192-46 del foglio di mappa n.31) e caposaldo finale sulla strada provinciale n.96 denominata "Francavilla-Manduria"(confine delle part.lle catastali 69- 166 del foglio di mappa n.31), per un'estesa di m. 460 circa. 46997

Atti dell'amministrazione regionale ad obbligo di pubblicazione

DETERMINAZIONE DEL DIRIGENTE SERVIZIO GESTIONE OPERE PUBBLICHE 9 luglio 2024, n. 537
Società Proponente: Freemont S.r.l., con sede legale in Milano, Piazza della Repubblica n. 19. Lavori di "Costruzione ed esercizio di un impianto per la produzione di energia elettrica da fonte eolica della potenza elettrica pari a 29,2 MW, denominato CER2, costituito da 8 aerogeneratori sito nel Comune di Foggia (FG) località Cantone" e relative infrastrutture e opere di connessione indispensabili, (già autorizzata con D. D. n. 191 del 07.10.2021). Autorizzazione Unica n. 14 del 30.01.2023. Ordinanza di deposito delle indennità, ai sensi dell'art. 26 comma 1 del D.P.R. n. 327/2001 e ss.mm.ii., in favore delle ditte non concordatarie. 47001

SEZIONE SECONDA

Atti degli Enti locali e degli enti pubblici e privati

CITTA' METROPOLITANA DI BARI
Estratto ordinanza 3 maggio 2024, n. 5
Deposito amministrativo vincolato presso la Cassa DD. PP. di Bari delle indennità di espropriazione non concordate. 47013

CITTA' METROPOLITANA DI BARI
Estratto 2 luglio 2024, n. 6
Costituzione coattiva di servitù permanente di elettrodotti. 47016

COMUNE DI ANDRIA
Deliberazione C.C. 3 luglio 2024 n. 42.
Società Olio Levante s.r.l. Progetto di ampliamento del complesso aziendale industriale agroalimentare ubicato in via Barletta n. 238 - via vecchia Barletta. Approvazione variante allo strumento urbanistico ai sensi dell'art. 8 del D.P.R. n. 160/2010. 47021

COMUNE DI LUCERA
Estratto deliberazione C.C. 20 giugno 2024, n. 25
PIANO URBANISTICO ESECUTIVO RIGUARDANTE I COMPARTI N. 4 E N. 5
DELL'AREA CPP.LU.DM - CONTRODEDUZIONI E APPROVAZIONE ai sensi della L.R. Puglia n. 20 del 27/07/2001. 47036

COMUNE DI LUCERA
Estratto deliberazione C.C. 20 giugno 2024, n. 26
PIANO URBANISTICO ESECUTIVO RIGUARDANTE IL COMPARTO N. 8 DELL'AREA CPP.167.DM - CONTRODEDUZIONI E APPROVAZIONE ai sensi della L.R. Puglia n. 20 del 27/07/2001. 47038

COMUNE DI SAN PIETRO IN LAMA
Estratto decreto 8 luglio 2024 n. 3/2024 prot. 6770.
Esproprio. 47040

CONSORZIO PER LA BONIFICA DELLA CAPITANATA FOGGIA
Estratto del provvedimento 08 luglio 2024, n. 15876
DISPOSIZIONE DI PAGAMENTO DIRETTO A TITOLO DI ACCONTO DELL'INDENNITÀ DI ESPROPRIAZIONE CONDIVISA RELATIVA AI LAVORI DI:
Regione Puglia D.G.R. n. 1429/2016 - POR PUGLIA 2014-2020 - Asse prioritario 6, Priorità di investimento 6b - Azione 6.3 - Attività 6.3.1 b2. Interventi sui recapiti finali di impianti di depurazione. "Miglioramento della funzionalità idraulica ed ambientale del Vallone Maddalena e del collettore Pisciarella dall'abitato di Serracapriola al fiume Fortore". Agro di Serracapriola. Importo € 2.280.000,00. CUP: J92H1700023002 - CIG: 969646935A. Dichiarazione pubblica utilità Determinazione Presidenziale consortile n. 152 dello 08/06/2023. 47041

CONSORZIO PER LA BONIFICA DELLA CAPITANATA FOGGIA
Estratto del provvedimento 8 luglio 2024, n. 15877
DISPOSIZIONE DI PAGAMENTO DIRETTO A TITOLO DI ACCONTO DELL'INDENNITÀ DI ESPROPRIAZIONE CONDIVISA RELATIVA AI LAVORI DI:

Patto per la Puglia (FSC 2014-2020) Settore prioritario infrastrutture - Interventi di manutenzione straordinaria dei corsi d'acqua, canali di bonifica e relative opere idrauliche. Progetto di "Sistemazione idraulica del canale Santa Maria dell'Ischia (Rapulla) e messa in sicurezza SP42bis" Agro di Serracapriola. DGR n°545/2017 - DGR n°2386/2018 - D.D.S. °404/075 del 24/12/2018. CUP J12H18000330002 - CIG 9431442028. Dichiarazione pubblica utilità Deliberazione CdA Consorzio n. 80 del 7/3/2023. 47045

CONSORZIO PER LA BONIFICA DELLA CAPITANATA FOGGIA

Estratto del provvedimento 8 luglio 2024, n. 15878

DISPOSIZIONE DI PAGAMENTO DIRETTO A TITOLO DI ACCONTO DELL'INDENNITÀ DI ESPROPRIAZIONE CONDIVISA RELATIVA AI LAVORI DI:

Lavori di "Sistemazione idraulica del Canale Ferrante ed adeguamento di n. 2 ponti in agro di San Severo". D.G.R. n°545 dell'11/04/2017 - Patto per la Puglia - FSC 2014-2020 "Infrastrutture per la risorsa idrica " - D.G.R. n°2386 del 21/12/2018 - D.D.S. n° 404/075 del 24/12/2018.. Importo € 2.200.000,00. CUP: J12H18000350002 - CIG: 9431364FC5. Dichiarazione pubblica utilità Deliberazione CdA Consorzio n. 82 del 7/3/2023. 47048

CONSORZIO PER LA BONIFICA DELLA CAPITANATA FOGGIA

Estratto del provvedimento 8 luglio 2024, n. 15881

DISPOSIZIONE DI PAGAMENTO DIRETTO A TITOLO DI ACCONTO DELL'INDENNITÀ DI ESPROPRIAZIONE CONDIVISA PER L'ESECUZIONE DEI LAVORI DI:

Regione Puglia D.G.R. n°1429/2016 - POR PUGLIA 2014-2020 - Asse prioritario 6, Priorità di investimento 6b - Azione 6.3 - Attività 6.3.1 b2. Lavori di "Miglioramento della funzionalità idraulica ed ambientale del vallone Trippa a valle del depuratore di San Nicandro Garganico" in agro di Lesina e San Nicandro Garganico. Importo € 2.280.000,00.

CUP: J62H17000230002 - CIG: 96964546F8. Dichiarazione Pubblica utilità Determinazione Presidenziale consortile n. 151 dello 08/06/2023. 47050

AZIENDA AGRICOLA RENNA MICHELE

Procedura abilitativa semplificata (P.A.S.) per la costruzione e l'esercizio di un impianto fotovoltaico avente una potenza di 99 kWp e delle relative opere di connessione in agro di Turi (BA) , strada Santa Teresa , foglio 39 p.lle 113-129 . Codice di Rintracciabilità 341731870. Comune di Turi (BA) : Pratica P.A.S. protocollata al n. 14029 del 14/06/2023. 47053

SOCIETÀ AGRICOLA L'ABBATE NITTI S.S.

Procedura abilitativa semplificata (PAS) ai sensi dell'art. 6 del D.Lgs. 3 marzo 2011, n. 28. costruzione e l'esercizio di un impianto fotovoltaico avente una potenza di 99 kWp e delle relative opere di connessione in agro di Conversano (BA) , C.da Lago Minuzzi , foglio 97 p.lla 214 . Codice di Rintracciabilità 341380146. Comune di Conversano (BA) : Pratica P.A.S. protocollata al n. 2893/2023 del 23/01/2023. 47062

SOCIETÀ QUIBONUS S.R.L.

Procedura abilitativa semplificata (PAS) ai sensi dell'art. 6 del D.Lgs. 3 marzo 2011, n. 28. Costruzione e l'esercizio di un impianto fotovoltaico avente una potenza di 99,90 kWp e delle relative opere di connessione in agro di Mola di Bari, C.da San Maderno, foglio 15 p.lla 1381. Codice di Rintracciabilità 344474522. Comune di Mola di Bari (BA) : Pratica P.A.S. protocollata al n. 8041/2023 del 02/03/2023. 47073

SOCIETÀ VERBUND GREEN POWER ITALIA SRL

Procedura abilitativa semplificata (PAS) ai sensi dell'art. 6 del D.Lgs. 3 marzo 2011, n. 28. PROGETTO PER LA COSTRUZIONE, REALIZZAZIONE ED ESERCIZIO DI UN IMPIANTO DI PRODUZIONE FOTOVOLTAICO DI POTENZA PARI A 1.793,22 kWp, SITO IN Comune di San Donato di Lecce (LE) DENOMINATO "AMG PROJECT 2". 47082

SOCIETÀ VERBUND GREEN POWER ITALIA SRL
Procedura abilitativa semplificata (PAS) ai sensi dell'art. 6 del D.Lgs. 3 marzo 2011, n. 28. PROGETTO PER LA COSTRUZIONE, REALIZZAZIONE ED ESERCIZIO DI UN IMPIANTO DI PRODUZIONE FOTOVOLTAICO DI POTENZA PARI A 2.445,30 kWp, SITO IN COMUNE DI LEQUILE (LE), DENOMINATO "DRAGONI 2"...... 47113

SOCIETÀ VERBUND GREEN POWER ITALIA SRL
Procedura abilitativa semplificata (PAS) ai sensi dell'art. 6 del D.Lgs. 3 marzo 2011, n. 28. PROGETTO PER LA COSTRUZIONE, REALIZZAZIONE ED ESERCIZIO DI UN IMPIANTO DI PRODUZIONE FOTOVOLTAICO DI POTENZA PARI A 2.223,00 kWp, SITO IN COMUNE DI LEQUILE (LE), DENOMINATO "DRAGONI 3"...... 47142

SOCIETÀ VERBUND GREEN POWER ITALIA SRL
Procedura abilitativa semplificata (PAS) ai sensi dell'art. 6 del D.Lgs. 3 marzo 2011, n. 28. PROGETTO PER LA COSTRUZIONE, REALIZZAZIONE ED ESERCIZIO DI UN IMPIANTO DI PRODUZIONE FOTOVOLTAICO DI POTENZA PARI A 1.822,86 kWp, SITO IN COMUNE DI SAN DONATO DI LECCE (LE), DENOMINATO "EURO2000 PROJECT 1"...... 47171

SOCIETÀ VERBUND GREEN POWER ITALIA SRL
Procedura abilitativa semplificata (PAS) ai sensi dell'art. 6 del D.Lgs. 3 marzo 2011, n. 28. PROGETTO PER LA COSTRUZIONE, REALIZZAZIONE ED ESERCIZIO DI UN IMPIANTO DI PRODUZIONE FOTOVOLTAICO DI POTENZA PARI A 2.697,24 kWp, SITO IN COMUNE DI SAN DONATO DI LECCE (LE), DENOMINATO "FPG4"...... 47202

SOCIETÀ VERBUND GREEN POWER ITALIA SRL
Procedura abilitativa semplificata (PAS) ai sensi dell'art. 6 del D.Lgs. 3 marzo 2011, n. 28. PROGETTO PER LA COSTRUZIONE, REALIZZAZIONE ED ESERCIZIO DI UN IMPIANTO DI PRODUZIONE FOTOVOLTAICO DI POTENZA PARI A 2.780,70 kWp, SITO IN COMUNE DI SAN DONATO DI LECCE (LE), DENOMINATO "SDL 1"...... 47233

SOCIETÀ PV-INVEST ITALIA SRL
Procedura abilitativa semplificata (PAS) ai sensi dell'art. 6 del D.Lgs. 3 marzo 2011, n. 28. PROGETTO PER LA COSTRUZIONE, REALIZZAZIONE ED ESERCIZIO DI UN IMPIANTO DI PRODUZIONE FOTOVOLTAICO DI POTENZA PARI A 5.995,08 kWp, SITO IN AGRO DI LECCE (LE), E DELLE RELATIVE OPERE DI CONNESSIONE ALLA RETE ELETTRICA, DENOMINATO "ZINGARELLA PROJECT". 47263

SOCIETÀ PV INVEST PROJECT 1 SRL
Procedura abilitativa semplificata (PAS) ai sensi dell'art. 6 del D.Lgs. 3 marzo 2011, n. 28. PROGETTO PER LA COSTRUZIONE, REALIZZAZIONE ED ESERCIZIO DI UN IMPIANTO DI PRODUZIONE FOTOVOLTAICO DI POTENZA PARI A 4.082,4 kWp, SITO IN COMUNE DI COPERTINO (LE) E DELLE RELATIVE OPERE DI CONNESSIONE ALLA RETE ELETTRICA, DENOMINATO LOC. "MASS. TINTORE"...... 47295

SOCIETÀ VERBUND GREEN POWER ITALIA SRL
Procedura abilitativa semplificata (PAS) ai sensi dell'art. 6 del D.Lgs. 3 marzo 2011, n. 28. PROGETTO PER LA COSTRUZIONE, REALIZZAZIONE ED ESERCIZIO DI UN IMPIANTO DI PRODUZIONE FOTOVOLTAICO DI POTENZA PARI A 1.704,30 kWp, SITO IN Comune di Galatina (LE), FOGLIO 28 - P.LLA 155. 47328

SOCIETÀ VERBUND GREEN POWER ITALIA SRL
Procedura abilitativa semplificata (PAS) ai sensi dell'art. 6 del D.Lgs. 3 marzo 2011, n. 28. PROGETTO PER LA COSTRUZIONE, REALIZZAZIONE ED ESERCIZIO DI UN IMPIANTO DI PRODUZIONE FOTOVOLTAICO DI POTENZA PARI A 3.462,42 kWp, SITO IN COMUNE DI GALATINA (LE), FOGLIO 74 - P.LLE 45 IN PARTE E 496 IN PARTE, DENOMINATO "AGAL PROJECT 1"...... 47358

PROPONENTE BORRACCI NICOLA
Procedura abilitativa semplificata (PAS) ai sensi dell'art. 6 del D.Lgs. 3 marzo 2011, n. 28. Costruzione e l'esercizio di un impianto fotovoltaico avente una potenza di 79,92 kWp e delle relative opere di connessione in agro di Casamassima (BA) , C.da Cardo Storto , foglio 51 p.lla 233 . Codice di Rintracciabilità 346521974. Comune di Casamassima (BA) : Pratica P.A.S. protocollata al n. 18703 del 25/07/2023...... 47388

SEZIONE TERZA

Altri atti e avvisi della Regione e di altri enti pubblici che interessano la collettività regionale

COMUNE DI OSTUNI
AVVISO DI ALIENAZIONE A MEZZO ASTA PUBBLICA DEI BENI IMMOBILI DI PROPRIETÀ DEL COMUNE DI OSTUNI INSERITI NEL "PIANO DELLE ALIENAZIONI E VALORIZZAZIONI IMMOBILIARI 2024-2026..... 47397

Concorsi e avvisi relativi alle procedure di reclutamento del personale

REGIONE PUGLIA - DETERMINAZIONE DEL DIRIGENTE SEZIONE GESTIONE SOSTENIBILE E TUTELA DELLE RISORSE FORESTALI E NATURALI 12 luglio 2024 n. 506
CUP: B44F24001310002 L.R. 59/2017, art. 6, comma 5. Avviso di selezione pubblica per affidamento di tre incarichi di lavoro autonomo per esperto agronomo, biologo e ornitologo presso l'Osservatorio Faunistico Regionale. Revoca Atto Dirigenziale n.475 del 28/06/2024 e riproposizione. Presa d'atto del verbale e approvazione della graduatoria definitiva...... 47398

REGIONE PUGLIA SEZIONE STRATEGIE E GOVERNO DELL'OFFERTA
Integrazione ambiti carenti straordinari di medicina specialistica pediatrica di libera scelta pubblicati nel BURP n. 57 del 15 luglio 2024...... 47404

REGIONE PUGLIA SEZIONE STRATEGIE E GOVERNO DELL'OFFERTA
COMUNICATO PUBBLICAZIONE DEGLI AMBITI CARENTI DI ASSISTENZA PRIMARIA RILEVATI AI SENSI DELL'ART.34 DELL'ACN 28/04/2022, DALLE AZIENDE SANITARIE - RESIDUI ANNO 2024. 47405

COMUNE DI FASANO
BANDO DI CONCORSO PUBBLICO PER TITOLI ED ESAMI PER L'ASSEGNAZIONE DI N. 19 (DICIANNOVE) AUTORIZZAZIONI DI NOLEGGIO CON CONDUCENTE CON AUTOVETTURA. 47406

POLICLINICO FOGGIA OSPEDALIERO - UNIVERSITARIO
AVVISO PUBBLICO PER IL CONFERIMENTO DELL'INCARICO QUINQUENNALE DI DIRETTORE DELLA STRUTTURA COMPLESSA DI MEDICINA TRASFUSIONALE A DIREZ. OSP. DEL POLICLINICO FOGGIA...... 47418

POLICLINICO FOGGIA OSPEDALIERO - UNIVERSITARIO
Graduatoria del Concorso pubblico, per titoli ed esami, per la copertura di n. 1 posto di Dirigente Medico della disciplina di Neonatologia. 47440

POLICLINICO FOGGIA OSPEDALIERO - UNIVERSITARIO
Avviso pubblico, per titoli e prova colloquio, per il conferimento di incarichi a tempo determinato nel Profilo

Professionale Tecnico della fisiopatologia cardiocircolatoria e perfusione cardiovascolare - Ruolo Sanitario - Professioni tecnico-sanitarie - Area dei Professionisti della Salute e Funzionari. 47441

POLICLINICO FOGGIA OSPEDALIERO - UNIVERSITARIO

AVVISO PUBBLICO, PER TITOLI E PROVA COLLOQUIO, FINALIZZATO ALLA SOTTOSCRIZIONE DI CONTRATTI DI LAVORO SUBORDINATO A TEMPO DETERMINATO PER LE SEGUENTI FIGURE PROFESSIONALI RIVOLTO ESCLUSIVAMENTE A COLORO CHE RISULTANO IN POSSESSO DEI REQUISITI IN RELAZIONE AI SINGOLI PROFILI DI SEGUITO DESCRITTI:

- **Infermiere di degenza ordinaria - in strutture di Cardiochirurgia;**
- **Infermiere di Terapia Intensiva - Cardiochirurgica;**
- **Infermiere di Sala Operatoria - Cardio-Toraco-Vascolare.** 47465

IRCCS “SAVERIO DEL BELLIS”

Avviso di pubblica selezione, per titoli e colloquio, per il conferimento di n. 1 borsa di studio per laureato/a in Medicina e Chirurgia (LM-41), con specializzazione in medicina Legale. 47485

ENTE ECCLESIASTICO OSPEDALE GENERALE REGIONALE “F. MIULLI”

AVVISO PUBBLICO PER IL CONFERIMENTO DI UN INCARICO QUINQUENNALE DI DIRETTORE DELLA STRUTTURA COMPLESSA “RADIODIAGNOSTICA” 47496

SOCIETA’ AMET SPA TRANI

SELEZIONE PUBBLICA PER L’ASSUNZIONE A TEMPO PIENO E INDETERMINATO DI NUMERO 4 Operai Addetti alla Rete Elettrica Livello B2 del CCNL Settore Elettrico. 47512

SEZIONE PRIMA

Deliberazioni della Giunta regionale

DELIBERAZIONE DELLA GIUNTA REGIONALE 28 giugno 2024, n. 923

PR Puglia FESR-FSE+2021-2027. Priorità I - Azione 1.8 - sub Azione 1.8.3 'Interventi per la trasformazione digitale delle Pubbliche Amministrazioni pugliesi'. Atto di indirizzo per la selezione di interventi. Variazione al Bilancio di previsione per l' esercizio finanziario 2024 e pluriennale 2025-2026, ai sensi dell'art. 51 c. 2 del D.Lgs. n. 118/2011

L'Assessore allo Sviluppo Economico, Alessandro Delli Noci, di concerto con il Vice Presidente della Giunta, Assessore al Bilancio e alla Programmazione, Raffaele Piemontese, sulla base dell'istruttoria espletata dal funzionario istruttore, confermata dal Dirigente della Sezione Crescita Digitale delle Persone, del Territorio e delle Imprese, e condivisa per la parte contabile dal Dirigente della Sezione Programmazione Unitaria, Autorità di Gestione del PR 2021-2027, riferiscono quanto segue:

Visti:

- il Reg. (UE) n. 1058/2021 relativo a Fondo Europeo di Sviluppo Regionale (FESR) e Fondo di coesione;
- il Reg. (UE) n. 1060/2021 recante disposizioni comuni applicabili al Fondo europeo di sviluppo regionale, al Fondo sociale europeo Plus, al Fondo di coesione, al Fondo per una transizione giusta, al Fondo europeo per gli affari marittimi, la pesca e l'acquacoltura, e le regole finanziarie applicabili a tali fondi e al Fondo Asilo, migrazione e integrazione, al Fondo Sicurezza interna e allo Strumento di sostegno finanziario per la gestione delle frontiere e la politica dei visti;
- l'Accordo di Partenariato Italia 2021-2027 per l'impiego dei fondi strutturali e di investimento europei (di seguito "fondi SIE"), adottato con Decisione di esecuzione della Commissione Europea C(2022) 4787 final del 15 luglio 2022;
- la Deliberazione n. 556 del 27/04/2022 con cui la Giunta Regionale ha inteso confermare quale Autorità di Gestione del PR Puglia FESR FSE+ 2021-2027 il Dirigente *pro-tempore* della Sezione Programmazione Unitaria, Gabinetto del Presidente, affidandogli, ai sensi dell'art 72 del Reg. 2021/1060 la funzione contabile (art. 76), e quale Autorità di Audit il Dirigente *pro-tempore* del Servizio Controllo e Verifica Politiche Comunitarie, Segreteria Generale della Presidenza;
- la Decisione di Esecuzione n. 8461 del 17/11/22 della Commissione di approvazione del P.R. Puglia FESR-FSE+ 2021-2027, ritenuto conforme ai Regolamenti (UE) 2021/1060, 2021/1058, 2021/1057, nonché coerente con l'Accordo di Partenariato e con le pertinenti Raccomandazioni Specifiche per Paese, con le sfide individuate nel Piano nazionale integrato per l'energia e il clima e con i principi del Pilastro europeo dei diritti sociali;
- la D.G.R. n. 1812 del 07/12/2022, con cui la Giunta Regionale ha preso atto della suddetta Decisione di Esecuzione ed ha dato mandato al Dirigente della Sezione Programmazione Unitaria di predisporre la proposta di Governance del PR Puglia FESR FSE+ 2021-2027, in coerenza con il Modello MAIA 2.0;
- la D.G.R. n. 603 del 03/05/2023, con cui la Giunta Regionale ha preso atto del documento "Metodologia e criteri per la selezione delle operazioni del Programma Regionale FESR-FSE+ 2021-2027", approvato in sede di Comitato di Sorveglianza nella riunione di insediamento del 09/03/2023, ai sensi dell'art 40 (2), lett. a) del Reg. (UE) n. 1060/2021;
- la D.G.R. n. 609 del 03/05/2023, recante "Programma Regionale FESR-FSE+. Governance del Programma: Approvazione delle Responsabilità di attuazione", con la quale sono state individuate le Sezioni responsabili delle Azioni, tra cui l'allora Sezione *Trasformazione Digitale*, oggi *Crescita digitale delle persone, del territorio e delle imprese,* responsabile dell'Azione 1.8 "Interventi di digitalizzazione della P.A. e diffusione di infrastrutture e servizi digitali a favore di cittadini ed imprese";
- la Determinazione della Sezione Programmazione Unitaria n. 177 del 31/10/2023 con cui sono state

istituite le sub-Azioni afferenti a ciascuna Azione individuata nel Programma, con individuazione della relativa Sezione Regionale responsabile dell'attuazione;
- il D.P.G.R. n. 554 del 01/12/2023 con il quale è stato adottato *l'Atto di organizzazione per l'attuazione del PR Puglia FESR-FSE+2021-2027;*
- la D.G.R. n. 282 del 14/03/2024, con la quale la Giunta Regionale ha approvato la modifica della denominazione della "*Sezione Trasformazione digitale*" in "*Sezione Crescita digitale delle persone, del territorio e delle imprese*";
- il D.P.G.R. n. 127 del 26/03/2024, che recepisce la modifica della denominazione della "*Sezione Trasformazione Digitale*" in "*Sezione Crescita digitale delle persone, del territorio e delle imprese*";
- la D.G.R. n. 477 del 15/04/2024 che, attesa la sostanziale invarianza delle funzioni della Sezione ridenominata, conferma la responsabilità dell'incarico in capo al Dirigente in essere;
- il D.P.G.R. n. 159 del 18/04/2024, recante "*Attuazione modello Organizzativo "MAIA 2.0" adottato con Decreto n. 22/2021 e s.m.i. Modifica definizione delle Sezioni di Dipartimento e delle relative funzioni*";
- la Determinazione Dirigenziale n. 39 del 03/05/2024 di conferimento dell'incarico di Responsabile della sub Azione 1.8.3 'Interventi per la trasformazione digitale delle Pubbliche Amministrazioni pugliesi';
- la Determinazione Dirigenziale n. 150 del 29/05/2024 della Sezione Programmazione Unitaria recante" PR Puglia FESR FSE+ 2021-2127 (CCI2021IT6FFPR002). Art. 69 del Reg.(UE) 2021/1060-Adozione del testo descrittivo del Sistema di Gestione e Controllo (Si.Ge.Co.) e dei relativi allegati".

Visti, altresì:

- il Regolamento (UE) n. 679/2016, relativo alla protezione delle persone fisiche con riguardo al trattamento dei dati personali, nonché alla libera circolazione di tali dati, che abroga la direttiva 95/46/CE (Regolamento generale sulla protezione dei dati) e il successivo D.Lgs. n. 101/2018 recante "Disposizioni per l'adeguamento della normativa nazionale alle disposizioni del regolamento (UE) 2016/679 del Parlamento europeo e del Consiglio del 27 aprile 2016";
- gli artt. 20 e 21 del Codice dell'Amministrazione Digitale (CAD), di cui al D. Lgs. n. 82/2005;
- la D.G.R. n. 1444 del 30 luglio 2008;
- la D.G.R. n. 1974 del 07.12.2020, recante "Approvazione Atto di Alta Organizzazione. Modello Organizzativo MAIA 2.0", pubblicata sul BURP n. 14 del 26.01.2021;
- la D.G.R. del 15/09/2021, n. 1466 recante l'approvazione della Strategia regionale per la parità di genere, denominata "Agenda di Genere";
- la D.G.R. del 07/03/2022, n. 302 recante "Valutazione di Impatto di Genere. Sistema di gestione e di monitoraggio";
- la D.G.R. del 27/03/2023, n. 383 recante "D.G.R. n. 302/2022 concernente "Valutazione di impatto di genere. Sistema di gestione e di monitoraggio". Presa d'atto del REPORT Valutazione di impatto di genere (VIG). Implementazione degli atti sottoposti a monitoraggio ed avvio nuova fase sperimentale";
- la D.G.R. del 03/07/2023 n. 938 del Registro delle Deliberazioni recante D.G.R. n. 302/2022 "Valutazione di impatto di genere. Sistema di gestione e di monitoraggio". Revisione degli allegati;
- il D. Lgs. 23 giugno 2011 n. 118, come integrato dal D. Lgs. 10 agosto 2014, n. 126 "Disposizioni integrative e correttive del D. Lgs. 118/2011 recante disposizioni in materia di armonizzazione dei sistemi contabili e degli schemi di bilancio delle Regioni, degli enti locali e dei loro organismi, a norma degli articoli 1 e 2 della L. 42/2009;
- l'art. 51, comma 2 del D. Lgs. 118/2011 come integrato dal D. Lgs. 10 agosto 2014, n. 126, il quale prevede che la Giunta, con provvedimento amministrativo, autorizza le variazioni del documento tecnico di accompagnamento e le variazioni del bilancio di previsione;
- la Legge Regionale del 29 dicembre 2023, n. 37 "Disposizioni per la formazione del bilancio di previsione 2024 e bilancio pluriennale 2024-2026 della Regione Puglia (legge di stabilità)";
- la Legge Regionale del 29 dicembre 2023, n. 38 "Bilancio di previsione della Regione Puglia per l'esercizio finanziario 2024 e pluriennale 2024-2026";

- la D.G.R n. 18 del 22 gennaio 2024 “Bilancio di previsione per l’esercizio finanziario 2024 e pluriennale 2024- 2026. Articolo 39, comma 10, del decreto legislativo 23 giugno 2011, n. 118. Documento tecnico di accompagnamento e Bilancio Finanziario Gestionale. Approvazione”.

Premesso che:

- il tema della dematerializzazione dei documenti della PA e della gestione informatizzata degli archivi assume crescente rilevanza, tanto in termini di riduzione dei costi (la gestione cartacea dei documenti è caratterizzata da costi ingenti, forte impatto ambientale, assenza di trasparenza ed elevati tempi di ricerca), quanto nella prospettiva di completamento del ciclo di trattamento automatizzato dell’informazione a cui la PA non può sottrarsi per garantire efficacia ed efficienza dell’azione amministrativa;
- particolare rilevanza, nell’ambito sopra descritto, assume la dematerializzazione degli ingenti archivi cartacei relativi alle pratiche di edilizia privata, ad oggi custoditi all’interno di spesso angusti ed insufficienti locali comunali, tenuto conto del consistente patrimonio informativo che gli stessi rappresentano, non solo, per rilevanza storico-documentale, ma soprattutto, quale strumento operativo indispensabile per l’intero settore immobiliare e per la filiera dell’edilizia urbana;
- in detto contesto, a seguito di un’accurata analisi conoscitiva condotta dalla Sezione *Crescita Digitale delle Persone, del Territorio e delle Imprese*, in collaborazione con ANCI PUGLIA, al fine di conoscere la reale consistenza degli archivi di pratiche di edilizia privata dei Comuni pugliesi ed indagare l’attuale livello di digitalizzazione utilizzato presso gli Sportelli Unici per l’Edilizia, è emerso che gli archivi rappresentano un consistente patrimonio informativo cartaceo che, a partire dai primi decenni del secolo scorso, è stato costantemente alimentato assumendo una dimensione critica in quanto, oltre alle esigenze di tutela richieste dalla vetustà di alcuni documenti, gli stessi occupano spazi sempre crescenti all’interno dei locali comunali. In alcuni casi, la documentazione di archivio ha raggiunto una dimensione tale da dover occupare spazi fisicamente lontani dagli uffici preposti alla ricezione/lavorazione delle pratiche stesse.

Considerato che:

- il P.R. Puglia FESR-FSE+ 2021-2027, con riferimento alla transizione digitale, in maniera coerente ed anche complementare con la Strategia nazionale per le competenze digitali 2020 e Italia Digitale 2026, intende perseguire azioni tese a favorire lo sviluppo di competenze di giovani e donne e la loro partecipazione nei processi di sviluppo dell’ICT pugliese, ed accelerare la digitalizzazione della Pubblica Amministrazione, in ambito territoriale, al fine di offrire servizi integrati ed organici per migliorare la *user experience* di cittadini ed imprese;
- l’*Obiettivo specifico: RSO1.2 “Permettere ai cittadini, alle imprese, alle organizzazioni di ricerca e alle autorità pubbliche di cogliere i vantaggi della digitalizzazione”* del P.R. 2021-2027 propone, infatti, di consentire a cittadini, imprese, organizzazioni di ricerca e autorità pubbliche di *cogliere i vantaggi della digitalizzazione*, in tutti i settori della vita economica e sociale, con particolare rilievo nella qualificazione dei servizi pubblici messi a disposizione di cittadini ed imprese, in termini di contributo all’innalzamento dei livelli di qualità della vita, sostegno ai processi di crescita economica ed occupazionale e riduzione del *gender gap*;
- nell’ambito l’Azione 1.8 *Interventi di digitalizzazione della P.A. e diffusione di infrastrutture e servizi digitali a favore di cittadini ed imprese,* la *Sub Azione 1.8.3 ‘Interventi per la trasformazione digitale delle Pubbliche Amministrazioni pugliesi*’ del P.R. Puglia 2021-2027, favorisce e promuove processi di digitalizzazione e dematerializzazione di informazioni, documenti ed archivi in tutti gli ambiti dell’agire amministrativo, stimolando e favorendo politiche di transizione digitale con ricadute sulle singole Amministrazioni Comunali del territorio regionale;
- la dematerializzazione degli archivi di edilizia privata costituirà un vantaggio immediatamente percepibile

in relazione alla gestione corrente delle attività espletate dai SUE comunali, ma costituirà anche una solida base informativa per sviluppare ulteriori future iniziative di digitalizzazione dei processi informativi della pubblica amministrazione;
- la Pubblica Amministrazione che, nelle molteplici articolazioni territoriali, si rende più vicina al cittadino, mediante processi di semplificazione delle pratiche e riduzione delle tempistiche che la digitalizzazione inevitabilmente comporta, può avere risvolti assolutamente positivi, in termini di inclusione e non discriminazione.

RITENUTO, per il fine sopra evidenziato, di dare impulso all'Azione 1.8 "Interventi di digitalizzazione della P.A. e diffusione di infrastrutture e servizi digitali a favore di cittadini ed imprese" e, segnatamente alla sub Azione 1.8.3 'Interventi per la trasformazione digitale delle Pubbliche Amministrazioni pugliesi' tramite specifico Avviso pubblico - con procedura valutativa "a sportello" - per la selezione di proposte progettuali finalizzate alla digitalizzazione degli archivi di edilizia privata rivolto alle Amministrazioni Comunali pugliesi in forma singola o in forma aggregata, con non meno di 15.000 abitanti come risultanti dai dati ISTAT relativi al censimento anno 2022, all'uopo stanziando la somma di € 20.000.000,00.

DATO ATTO CHE:

- in data 5 giugno 2024, si è tenuto, presso l'Autorità di Gestione, un incontro con il Partenariato Istituzionale ed Economico-sociale volto a condividere le scelte programmatiche dell'Amministrazione nell'ambito dell'attuazione della citata Azione 1.8, nonché le tipologie di interventi ammissibili ed i criteri per la valutazione delle proposte progettuali nell'ambito della sub Azione 1.8.3 del PR Puglia 2021-2027;
- la selezione delle proposte progettuali avverrà attraverso procedura valutativa effettuata sulla base dei criteri/requisiti di ammissibilità formale e sostanziale e dei criteri di valutazione sostanziale approvati per l'Azione 1.8 in sede di Comitato di Sorveglianza ai sensi dell'art 40 (2), lett. a) del Reg. (UE) n. 1060/2021.

Tanto premesso e considerato, si propone di:

- stanziare complessivi € 20.000.000,00, a valere sul P.R. Puglia FESR-FSE+ 2021-2027 - Priorità 1 - Obiettivo specifico: RSO1.2 - Azione 1.8 - sub Azione 1.8.3 'Interventi per la trasformazione digitale delle Pubbliche Amministrazioni pugliesi', per la selezione di proposte progettuali finalizzate alla digitalizzazione degli archivi di edilizia privata dei Comuni pugliesi;
- di individuare quale soggetti proponenti le Amministrazioni Comunali pugliesi in forma singola o in forma aggregata, con non meno di 15.000 abitanti come risultanti dai dati ISTAT relativi al censimento anno 2022;
- approvare la *Scheda di pre-informazione* acclusa alla presente proposta di deliberazione (*Allegato A*), che riporta le linee di indirizzo relative all'*Avviso di selezione per il finanziamento di proposte progettuali finalizzate alla digitalizzazione degli archivi di edilizia privata dei Comuni pugliesi*;
- di demandare al Dirigente della Sezione *Crescita Digitale delle Persone, del Territorio e delle Imprese*, in qualità di Responsabile dell'Azione 1.8 del PR Puglia 2021-2027, l'adozione di apposito Avviso pubblico rivolto ai Comuni pugliesi per la selezione di operazioni con procedura valutativa "a sportello" ed i conseguenti adempimenti;
- apportare la variazione al Bilancio di Previsione 2024 e pluriennale 2025-2026, al Documento Tecnico di accompagnamento e al Bilancio Gestionale approvato con D.G.R. n. 18 del 22.01.2024, ai sensi dell'art. 51 comma 2 del D.Lgs. 118/2011 al fine di assicurare la necessaria copertura finanziaria agli interventi previsti;
- autorizzare il Dirigente della Sezione *Crescita Digitale delle Persone, del Territorio e delle Imprese* ad operare sui capitoli di entrata e di spesa del bilancio regionale e del presente provvedimento a valere sull'Azione 1.8 - sub Azione 1.8.3, la cui titolarità è in capo al Dirigente della Sezione Programmazione Unitaria.

Garanzie di riservatezza

Veri/ica ai Sensi del Reg. (Ue) 2016/679 e del D.Lgs. 196/03 come modi/icato dal D.Lgs. 101/2018

La pubblicazione sul BURP, nonché la pubblicazione all'Albo o sul sito istituzionale, salve le garanzie previste dalla legge n. 241/1990 in tema di accesso ai documenti amministrativi, avviene nel rispetto della tutela della riservatezza dei cittadini secondo quanto disposto dal Regolamento UE n. 679/2016 in materia di protezione dei dati personali, nonché dal D.Lgs. n. 196/2003 ss.mm.ii., ed ai sensi del vigente Regolamento Regionale n. 5/2006 per il trattamento dei dati sensibili e giudiziari, in quanto applicabile. Ai fini della pubblicità legale, il presente provvedimento è stato redatto in modo da evitare la diffusione di dati personali identificativi non necessari ovvero il riferimento alle particolari categorie di dati previste dagli articoli 9 e 10 del succitato Regolamento UE.

Valutazione di impatto di genere (prima valutazione)
Valutazione di impatto di genere (prima valutazione)
Ai sensi della D.G.R. n. 938 del 03/07/2023, la presente deliberazione è stata sottoposta a Valutazione di Impatto di Genere L'impatto di genere stimato è: ❏ Diretto ■ Indiretto ❏ Neutro ❏ Non rilevato

Copertura Finanziaria ai sensi del D.Lgs. 118/2011 e ss.mm.ii.

Il presente provvedimento comporta l'istituzione di nuovi capitoli di spesa e la variazione al Bilancio di Previsione 2024 e pluriennale 2025-2026, al Documento Tecnico di accompagnamento e al Bilancio Finanziario Gestionale 2024-2026, approvato con D.G.R. n. 18 del 22.01.2024, ai sensi dell'art. 51 comma 2 del D.Lgs. n. 118/2011 e ss.mm.ii., per assicurare copertura finanziaria all'*Avviso di selezione per il finanziamento di proposte progettuali finalizzate alla digitalizzazione degli archivi di edilizia privata dei Comuni pugliesi*, come di seguito riportato:

BILANCIO VINCOLATO/AUTONOMO

CRA 02.06 - GABINETTO DEL PRESIDENTE - SEZIONE PROGRAMMAZIONE UNITARIA

1. ISTITUZIONE NUOVI CAPITOLI DI SPESA

capitolo di spesa	Declaratoria	Missione e Programma Titolo	Codice UE	Codifica Piano dei Conti finanziario	CODICE identificativo delle transazioni di cui al punto 1 ALL. 7 D. LGS. 118/2011
CNI _____(1)	*PR PUGLIA 2021-2027 – FONDO FESR - Azione 1.8 Interventi di digitalizzazione della P.A. e diffusione di infrastrutture e servizi digitali a favore di cittadini ed imprese Contributi agli investimenti a Amministrazioni Locali - Quota UE*	14.5.0	3	U.2.03.01.02.000	04
CNI _____(2)	*PR PUGLIA 2021-2027 – FONDO FESR - Azione 1.8 Interventi di digitalizzazione della P.A. e diffusione di infrastrutture e servizi digitali a favore di cittadini ed imprese. Contributi agli investimenti a Amministrazioni Locali - Quota Stato*	14.5.2	4	U.2.03.01.02.000	04

CNI _____(3)	*PR PUGLIA 2021-2027 – FONDO FESR - Azione 1.8 Interventi di digitalizzazione della P.A. e diffusione di infrastrutture e servizi digitali a favore di cittadini ed imprese.Contributi agli investimenti a Amministrazioni Locali- Cofinanziamento regionale*	14.5.2	7	U.2.03.01.02.000	04

2. VARIAZIONE AL BILANCIO AUTONOMO E VINCOLATO

PARTE ENTRATA

Tipo di entrata: ricorrente

Codice UE: 1 – Entrate derivanti da trasferimenti destinate al finanziamento dei progetti comunitari

Capitolo Entrata	Descrizione capitolo	Codifica da Piano dei Conti Finanziario e gestionale SIOPE	Variazione cassa e competenza E.F. 2024	Variazione competenza E.F. 2025	Variazione competenza E.F. 2026
E4212710	TRASFERIMENTI C/CAPITALE PER IL PR PUGLIA 2021-2027 QUOTA UE - FONDO FESR	4.02.05.03.001	+ 1.360.000,00	+ 6.120.000,00	+ 6.120.000,00
E4212720	TRASFERIMENTI C/CAPITALE PER IL PR PUGLIA 2021-2027 QUOTA STATO - FONDO FESR	4.02.01.01.001	+ 448.000,00	+ 2.016.000,00	+ 2.016.000,00

Titolo giuridico che supporta il credito: PR Puglia FESR FSE+ 2021-2027 approvato con decisione C(2022) 8461 del 17 novembre 2022.

Si attesta che l'importo relativo alla copertura del presente provvedimento corrisponde ad obbligazione giuridicamente perfezionata, con debitore certo: Unione Europea e Ministero dell'Economia e Finanza.

Parte II^ - SPESA

Tipo di spesa: ricorrente

CODICE identificativo delle transazioni di cui al punto 1 ALL. 7 D. LGS. 118/2011: 5

capitolo di spesa	Declaratoria	Missione e Programma Titolo	Codice UE	Codifica Piano dei Conti finanziario	Variazione cassa e competenza e.f. 2024	Variazione competenza e.f. 2025	Variazione competenza e.f. 2026
CNI _____(1)	*PR PUGLIA 2021-2027 – FONDO FESR - Azione 1.8 – Interventi di digitalizzazione della P.A. e diffusione di infrastrutture e servizi digitali a favore di cittadini ed imprese. Contributi agli investimenti a Amministrazioni Locali - Quota UE*	14.5.2	3	U.2.03.01.02.000	+ 1.360.000,00	+ 6.120.000,00	+ 6.120.000,00
CNI _____(2)	*PR PUGLIA 2021-2027 – FONDO FESR - Azione 1.8 Interventi di digitalizzazione della P.A. e diffusione di infrastrutture e servizi digitali a favore di cittadini ed imprese. Contributi agli investimenti a Amministrazioni Locali - Quota Stato*	14.5.2	4	U.2.03.01.02.000	+ 448.000,00	+ 2.016.000,00	+ 2.016.000,00
CNI _____(3)	*PR PUGLIA 2021-2027 – FONDO FESR - Azione 1.8 Interventi di digitalizzazione della P.A. e diffusione di infrastrutture e servizi digitali a favore di cittadini ed imprese.Contributi agli investimenti a Amministrazioni Locali- Cofinanziamento regionale*	14.5.2	7	U.2.03.01.02.000	+ 192.000,00	+ 864.000,00	+ 864.000,00

U1110050	*"Fondo di riserva per il cofinanziamento regionale di programmi comunitari (ART. 54, comma 1 LETT. A – L.R. N. 28/2001)"*	20.3.2	8	U.2.05.01.99	- € 192.000,00	- € 864.000,00	- € 864.000,00

L'operazione contabile proposta assicura il rispetto dei vincoli di finanza pubblica vigenti e gli equilibri di Bilancio, come previsto dal D.Lgs n. 118/2011 e ss.mm.ii.

L'entrata e la spesa di cui al presente provvedimento, pari complessivamente ad € 20.000.000,00, corrisponde ad OGV che sarà perfezionata mediante atto del Dirigente della Sezione *Crescita Digitale delle Persone, del Territorio e delle Imprese*, giusta D.G.R. n. 609/2023, ai sensi del principio contabile di cui all'allegato 4/2, par. 3.6, lett. c) "contributi a rendicontazione" del D.Lgs. n. 118/2011.

Gli Assessori, sulla base delle risultanze istruttorie come innanzi illustrate, ai sensi del comma 4, lettera d) e k), dell'articolo 4 della L.R. n. 7/1997, propongono alla Giunta:

1. di prendere atto di quanto esposto in narrativa e che qui si intende integralmente riportato;
2. stanziare complessivi € 20.000.000,00, a valere sul P.R. Puglia FESR-FSE+ 2021-2027 - Priorità 1 - Obiettivo specifico: RSO1.2 - Azione 1.8 - sub Azione 1.8.3 'Interventi per la trasformazione digitale delle Pubbliche Amministrazioni pugliesi', per la selezione di proposte progettuali finalizzate alla digitalizzazione degli archivi di edilizia privata dei Comuni pugliesi;
3. di individuare quale soggetti proponenti le Amministrazioni Comunali pugliesi in forma singola o in forma aggregata, con non meno di 15.000 abitanti come risultanti dai dati ISTAT relativi al censimento anno 2022;
4. di approvare la *Scheda di pre-informazione* acclusa alla presente proposta di deliberazione (*Allegato A*), che riporta le linee di indirizzo relative all'*Avviso di selezione per il finanziamento di proposte progettuali finalizzate alla digitalizzazione degli archivi di edilizia privata dei Comuni pugliesi*;
5. di demandare al Dirigente della Sezione Crescita Digitale delle Persone, del Territorio e delle Imprese, in qualità di Responsabile dell'Azione 1.8 del PR Puglia 2021-2027, l'adozione di apposito Avviso pubblico rivolto ai Comuni pugliesi per la selezione di operazioni con procedura valutativa "a sportello" ed i conseguenti adempimenti;
6. di autorizzare la variazione al Bilancio di Previsione 2024 e pluriennale 2024-2026, al Documento Tecnico di accompagnamento e al Bilancio Gestionale approvato con D.G.R. n. 18 del 22.01.2024, ai sensi dell'art. 51 comma 2 del D.Lgs. n. 118/2011;
7. di autorizzare il Dirigente della Sezione Crescita Digitale delle Persone, del Territorio e delle Imprese ad operare sui capitoli di entrata e di spesa del bilancio regionale e del presente provvedimento a valere sull'Azione 1.8 - sub Azione 1.8.3, la cui titolarità è in capo al Dirigente della Sezione Programmazione Unitaria;
8. di approvare *l'Allegato E/1*, parte integrante del presente provvedimento, di cui all'art. 10 comma 4 del D. Lgs n. 118/2011 e ss.mm.ii., che sarà trasmesso dalla Sezione Bilancio e Ragioneria al Tesoriere regionale, conseguentemente all'approvazione della presente Deliberazione;
9. di incaricare la Sezione Bilancio e Ragioneria di trasmettere al Tesoriere regionale il prospetto di cui all'art. 10 comma 4 del D. Lgs n. 118/2011 conseguentemente all'approvazione della presente Deliberazione;
10. di pubblicare il presente provvedimento nel Bollettino Ufficiale della Regione Puglia e sul sito istituzionale della Regione Puglia.

I sottoscritti attestano che il procedimento istruttorio loro affidato è stato espletato nel rispetto della vigente normativa regionale, nazionale ed europea, che non sussistono situazioni, anche potenziali, di conflitto di interessi ai sensi dell'art. 6 *bis* della L. n. 241/1990 e ss.mm.ii., dell'art. 7 del D.P.R. n. 62/2013 e dell'art 7 del Codice di comportamento dei dipendenti della Regione Puglia e che il presente schema di provvedimento, dagli stessi predisposto ai fini dell'adozione dell'atto finale da parte della Giunta Regionale, è conforme alle risultanze istruttorie.

Il Funzionario E.Q.
Responsabile sub-Azione 1.8.3 PR Puglia FESR FSE+ 2021-2027
Nicoletta Colonna

Il Dirigente della Sezione Crescita Digitale delle Persone, del Territorio e delle Imprese
Responsabile Azione 1.8 PR Puglia FESR FSE+ 2021-2027
Vito Bavaro

Il Dirigente della Sezione Programmazione Unitaria
AdG PR Puglia FESR FSE+ 2021-2027
Pasquale Orlando

La sottoscritta Direttora non ravvisa la necessità di esprimere sulla proposta di delibera osservazioni, ai sensi del combinato disposto degli artt. 18 e 20 del D.P.G.R. n. 22/2021.

La Direttora del Dipartimento Sviluppo Economico
Gianna Elisa Berlingerio

L'Assessore allo Sviluppo Economico
Alessandro Delli Noci

Il Vice Presidente, Assessore al Bilancio e alla Programmazione
Raffaele Piemontese

LA GIUNTA REGIONALE

- udita la relazione e la conseguente proposta dell'Assessore allo Sviluppo Economico, di concerto con il Vice Presidente della Giunta e Assessore alla Programmazione Unitaria;
- viste le sottoscrizioni poste in calce alla proposta di deliberazione
- a voti unanimi e palesi espressi nei modi di legge

DELIBERA

1. di prendere atto di quanto esposto in narrativa e che qui si intende integralmente riportato;
2. stanziare complessivi € 20.000.000,00, a valere sul P.R. Puglia FESR-FSE+ 2021-2027 - Priorità 1- Obiettivo specifico: RSO1.2 - Azione 1.8 - sub Azione 1.8.3 'Interventi per la trasformazione digitale delle Pubbliche Amministrazioni pugliesi', per la selezione di proposte progettuali finalizzate alla

digitalizzazione degli archivi di edilizia privata dei Comuni pugliesi;

3. di individuare quale soggetti proponenti le Amministrazioni Comunali pugliesi in forma singola o in forma aggregata, con non meno di 15.000 abitanti come risultanti dai dati ISTAT relativi al censimento anno 2022;

4. di approvare la *Scheda di pre-informazione* acclusa alla presente proposta di deliberazione *(Allegato* A), che riporta le linee di indirizzo relative ali'*Avviso di selezione per il finanziamento di proposte progettuali finalizzate alla digitalizzazione degli archivi di edilizia privata dei Comuni pugliesi;*

5. di demandare al Dirigente della Sezione Crescita Digitale delle Persone, del Territorio e delle Imprese, in qualità di Responsabile dell'Azione 1.8 del PR Puglia 2021-2027, l'adozione di apposito Avviso pubblico rivolto ai Comuni pugliesi per la selezione di operazioni con procedura valutativa "a sportello" ed i conseguenti adempimenti;

6. di autorizzare la variazione al Bilancio di Previsione 2024 e pluriennale 2024-2026, al Documento Tecnico di accompagnamento e al Bilancio Gestionale approvato con D.G.R. n. 18 del 22.01.2024, ai sensi dell'art. 51 comma 2 del D.Lgs. n. 118/2011;

7. di autorizzare il Dirigente della Sezione Crescita Digitale delle Persone, del Territorio e delle Imprese ad operare sui capitoli di entrata e di spesa del bilancio regionale e del presente provvedimento a valere sull'Azione 1.8 - sub Azione 1.8.3, la cui titolarità è in capo al Dirigente della Sezione Programmazione Unitaria;

8. di approvare *l'Allegato E/1,* parte integrante del presente provvedimento, di cui all'art. 10 comma 4 del D. Lgs n. 118/2011 e ss.mm.ii., che sarà trasmesso dalla Sezione Bilancio e Ragioneria al Tesoriere regionale, conseguentemente all'approvazione della presente Deliberazione;

9. di incaricare la Sezione Bilancio e Ragioneria di trasmettere al Tesoriere regionale il prospetto di cui all'art. 10 comma 4 del D. Lgs n. 118/2011 conseguentemente all'approvazione della presente Deliberazione;

10. di pubblicare il presente provvedimento nel Bollettino Ufficiale della Regione Puglia e sul sito istituzionale della Regione Puglia.

Il Segretario della Giunta
ANNA LOBOSCO

Il Presidente della Giunta
MICHELE EMILIANO

Allegato A

Vito Bavaro
Regione Puglia
Dirigente
18.06.2024 07:27:40 GMT+01:00

COESIONE ITALIA 21-27 PUGLIA | Cofinanziato dall'Unione europea | REGIONE PUGLIA

"Avviso di selezione per il finanziamento di proposte progettuali finalizzate alla digitalizzazione degli archivi di edilizia privata dei Comuni pugliesi"

Finalità

Il presente Avviso è stato redatto in coerenza con:

- le disposizioni previste dal **PR Puglia FESR FSE+ 2021-2027** approvato con Decisione di Esecuzione della Commissione C (2022) 8461 del 17 novembre 2022 che approva il programma "*Programma regionale Puglia FESR-FSE+ 2021-2027*" per il sostegno a titolo del Fondo europeo di sviluppo regionale e del Fondo sociale europeo Plus della quale la Giunta regionale ha preso atto con Deliberazione n.1812 del 07 dicembre 2022 pubblicata sul Bollettino Ufficiale della Regione Puglia n.8 del 20 gennaio 2023;
- gli obiettivi del "***Programma strategico per il decennio digitale 2030***", adottato con Decisione (UE) 2022/2481 del Parlamento Europeo e del Consiglio del 14 dicembre 2022, entrato in vigore il giorno 8 gennaio 2023;
- i principi della "***Dichiarazione europea sui diritti e i principi digitali per il decennio digitale***" (2023/C 23/01) del Parlamento Europeo, del Consiglio e della Commissione Europea;
- gli obiettivi strategici di cui al "*Documento preliminare dell'Agenda Digitale Pugliese (#PugliaDigitale2030)*", adottato con Deliberazione della Giunta Regionale n.1604 del 20 novembre 2023, con particolare riferimento all'Obiettivo Strategico "**D4: Digitalizzazione**";
- gli obiettivi strategici della **Strategia regionale per la Parità di Genere,** come definiti nell'ambito dell'Agenda di Genere (Deliberazione della Giunta regionale n.1466 del 15 settembre 2021).

I progetti candidati a finanziamento sono selezionati con procedura valutativa a sportello (art. 5 comma 3 del D.Lgs n.123/1998 e ss.mm.ii.).
La gestione del presente Avviso è di competenza della Regione Puglia – Dipartimento Sviluppo Economico – Sezione Crescita Digitale delle Persone, del Territorio e delle Imprese.

Il PR Puglia 2021-2027 con l'Azione 1.8 "*Interventi di digitalizzazione della P.A. e diffusione di infrastrutture e servizi digitali a favore di cittadini ed imprese*", nell'ambito dell'obiettivo specifico RSO1.2 "*Permettere ai cittadini, alle imprese, alle organizzazioni di ricerca e alle autorità pubbliche di cogliere i vantaggi della digitalizzazione*", contribuendo alla valorizzazione dell'indicatore di output RCO14 "*Istituzioni pubbliche beneficiarie di un sostegno per lo sviluppo di servizi, progetti e processi digitali*", intende realizzare azioni finalizzate:

- alla trasformazione digitale, attraverso la valorizzazione del patrimonio di dati delle amministrazioni pugliesi, per creare le migliori condizioni per la promozione dell'economia dei dati (data economy), l'implementazione dell'intelligenza artificiale ai "big data", la creazione di servizi digitali, valore aggiunto e strumenti a supporto dei processi decisionali;
- all'implementazione di servizi digitali qualificati ed integrati, partendo dall'esperienza dell'utente e basandosi sulla continua misurazione delle prestazioni, nel rispetto della tutela dei dati personali e della sicurezza, rafforzando le difese di cybersecurity, al fine di abilitare la semplificazione dei processi

amministrativi (secondo il principio *once only*) e connettere l'Amministrazione Regionale e gli Enti pubblici pugliesi a cittadini ed imprese in maniera semplice agevolando lo scambio di informazioni;
- al potenziamento di piattaforme abilitanti, con funzionalità trasversali e riusabili nella digitalizzazione dei procedimenti amministrativi delle PA, uniformando le modalità di erogazione e di accesso (identità, domicilio digitale, notifiche, pagamenti, ecc.);
- alla promozione dell'inclusione digitale in termini di accessibilità, usabilità, fruibilità anche in mobilità e attraverso lo sviluppo di servizi dedicati.

L'Avviso è coerente con gli indicatori ed i criteri riportati nella "Metodologia e Criteri per la selezione delle operazioni del PR PUGLIA FESR-FSE+ 2021/2027" (CCI 2021IT16FFPR002), come approvati dal Comitato di Sorveglianza il 9 marzo 2023.

Tipologia di investimento

La Regione Puglia incentivare progetti di digitalizzazione degli archivi di edilizia privata in carico agli Sportelli Unici dell'Edilizia (SUE) dei Comuni insistenti sul territorio della Regione Puglia, mediante il finanziamento delle seguenti tipologie di intervento:
- **TIPOLOGIA A: digitalizzazione delle pratiche di Edilizia Privata** conservate dai Comuni;
- **TIPOLOGIA B: indicizzazione e metadatazione** dei documenti, nonché connessione al fascicolo virtuale, per consentire la costituzione di un archivio su infrastruttura cloud, i cui dati e documenti digitali siano correlabili e resi disponibili al personale dell'Amministrazione, ai cittadini, ai professionisti e alle imprese, tramite servizi on line appositamente sviluppati;
- **TIPOLOGIA C: sviluppo di applicativi gestionali e servizi on line (ove non disponibili) e/o integrazione dei sistemi informatici** in uso alle Amministrazioni Comunali, ovvero evoluzione degli applicativi e/ servizi on line esistenti, al fine di digitalizzare l'intero processo relativo alle pratiche di edilizia privata (dalla presentazione dell'istanza, all'invio e alla ricezione di comunicazioni inerenti il procedimento, fino al rilascio del titolo edilizio).

Le proposte progettuali dovranno prevedere, a pena di esclusione, la dematerializzazione/digitalizzazione di almeno il 50% dei metri lineari della consistenza di pratiche di edilizia privata esistenti alla data di presentazione dell'istanza di finanziamento negli archivi del Comune proponente, ovvero di ciascun Comune partecipante, nel caso di presentazione della proposta in forma aggregata.

Beneficiari

I soggetti beneficiari del finanziamento sono le Amministrazioni Comunali ricadenti sul territorio della regione Puglia che abbiano, in forma singola o in forma aggregata, non meno di 15.000 abitanti, come risultanti dai dati ISTAT relativi al censimento anno 2022.
È candidabile da parte di ciascun Comune, sia esso in forma singola o aggregata (anche se non individuato quale "referente"), un'unica proposta progettuale, pena l'esclusione di tutte le proposte presentate.
Nel caso di partecipazione all'Avviso in forma aggregata, la proposta progettuale dovrà presentare un "*unicum*" garantendo l'integrazione tra i diversi Comuni delle attività e servizi nella stessa contemplati.

Entità del contributo

L'entità del contributo massimo concedibile nella forma della sovvenzione potrà coprire fino al 100% dei costi ammissibili per ciascuna proposta progettuale, ex art. 53.1, lett. a) Reg. (UE) 2021/1060, ed è invariabile in aumento.

Importo minimo dei progetti

Non sono ammessi a finanziamento progetti di importo pari o inferiore a 200.000,00 (duecentomila) euro.

Contributo massimo concedibile

Il contributo massimo concedibile con il presente Avviso sarà parametrato in relazione alla popolazione residente nell'ambito del Comune proponente, ovvero nell'ambito dei Comuni aggregati, qualora la proposta venga candidata in forma congiunta , secondo quanto di seguito rappresentato:

Popolazione residente al 31/12/2022 *(numero di abitanti residenti, fonte dati ISTAT relativi al censimento anno 2022)*	**Contributo massimo concedibile**
Da 15.000 a 30.000 abitanti	€ 250.000,00
Da 30.001 a 50.000 abitanti	€ 400.000,00
Da 50.001 a 100.000 abitanti	€ 750.000,00
oltre 100.000 abitanti in poi	€ 900.000,00

Il Soggetto proponente ha facoltà di integrare l'entità del contributo concesso a valere sul PR Puglia 2021-2027, con risorse aggiuntive, esclusivamente a valere sulle stesse voci di spesa di cui al quadro economico della proposta progettuale, nel rispetto delle disposizioni regolanti le spese ammissibili indicate nell'Avviso. In tal caso, il costo totale dell'intervento sarà costituito dal contributo pubblico concesso e da tali eventuali risorse aggiuntive messe a disposizione dal Soggetto proponente.
Nel caso in cui un Comune proponente presenti la propria candidatura congiuntamente ad altri Comuni in forma aggregata, il contributo massimo concedibile sarà determinato sommando la popolazione residente dei Comuni interessati.
Gli interventi finanziabili a valere sul presente Avviso sono finalizzati alla realizzazione di servizi pubblici senza generazione di vantaggi diretti o indiretti a favore di soggetti pubblici o privati e, avendo impatto esclusivamente locale, implicano che il contributo concesso non si configura quale "Aiuto di Stato".

Fonte di finanziamento

La dotazione finanziaria complessiva del presente Avviso (Azione 1.8) per il ciclo di programmazione 2021-2027 è pari ad euro 20.000.000,00 a valere sul PR Puglia FESR FSE+ 2021-2027 – Fondo FESR - Asse I "*Competitività e Innovazione*" - Azione 1.8 "*Interventi di digitalizzazione della P.A. e diffusione di infrastrutture e servizi digitali a favore di cittadini ed imprese*".
Tale disponibilità finanziaria potrà essere eventualmente integrata qualora si rendessero disponibili ulteriori risorse derivanti da riprogrammazioni finanziarie, ovvero da altre fonti di finanziamento statali e regionali.

Apertura procedura (data inizio presentazione domande)

Secondo semestre 2024.

Modalità di valutazione

La selezione delle operazioni ammissibili a finanziamento avverrà attraverso procedura "**a sportello**", per cui si procederà ad istruire e finanziare le proposte progettuali secondo l'ordine cronologico d'arrivo delle stesse e sino a concorrenza delle risorse finanziarie disponibili.
La selezione sarà effettuata da apposita Commissione di valutazione, i cui componenti saranno nominati con provvedimento del Dirigente della Sezione Crescita Digitale delle Persone, del Territorio e delle Imprese.
L'iter di valutazione di ciascuna proposta progettuale si concluderà entro il termine massimo di 60 (sessanta) giorni lavorativi dalla data di presentazione della proposta stessa, fatta salva l'eventuale sospensione dei termini operante nel caso di richiesta di integrazioni e/o chiarimenti.
L'iter sarà strutturato come di seguito indicato:

a) ***Ammissibilità formale***:
   - ricevibilità e completezza della domanda di finanziamento;
   - correttezza dell'iter amministrativo di presentazione della domanda di finanziamento (rispetto dei tempi);
   - eleggibilità del proponente secondo quanto previsto dalla procedura di attivazione, dalla normativa regionale, nazionale e europea applicabile e dall'ambito di applicazione del Fondo;

- rispetto della procedura di attivazione di riferimento e delle regole previste dalla normativa vigente in tema di procedure amministrative;

b) ***Ammissibilità sostanziale:***
- conformità alle regole europee e nazionali in tema di appalti e di aiuti di Stato, nonché specifiche dei fondi SIE;
- coerenza con l'obiettivo specifico e con i contenuti del PR Puglia e dello strumento di selezione;
- rispetto dei principi orizzontali previsti dall'art. 9 del Reg. (UE) 2021/1060;
- coerenza con la Strategia Digitale Europea, Nazionale e Regionale in materia di connettività, servizi online, competenze, cloud e cittadinanza digitale;
- coerenza con le direttive e le comunicazioni UE in materia di accessibilità, utilizzo dei dati e sicurezza informatica, ove pertinenti [es. Direttiva (UE) 2016/2102 sull'accessibilità di siti e applicazioni mobili degli enti pubblici, Comunicazione sulla strategia dell'UE in materia di dati (COM (2020) 66 final, direttiva (UE)2019/1024 su open data, ecc.;
- coerenza con gli specifici elementi di valutazione e di mitigazione indicati nel rapporto VAS e in particolare nell'analisi DNSH.

c) ***Valutazione sostanziale:***
- CRITERIO A: Qualità, coerenza e sostenibilità delle proposte progettuali;
- CRITERIO B: Impatto organizzativo in termini di efficacia ed efficienza dei processi amministrativi e/o dei processi di gestione delle infrastrutture digitali;
- CRITERIO C: Impatto atteso in termini di maggiore fruibilità ed accessibilità dei servizi e/o dei sistemi;
- CRITERIO D: Grado di Interoperabilità delle soluzioni e/o dei sistemi;
- CRITERIO E: Grado di uso di software libero e/o di soluzioni di riuso e/o degli open data.

Spese ammissibili

Le spese ammissibili a contribuzione finanziaria sono quelle definite dal Reg. (UE) 2021/1060, dalla normativa nazionale di riferimento (DPR 5 febbraio 2018, n. 22) e dalle norme specifiche relative al Fondo Europeo di Sviluppo Regionale (FESR) di cui al Reg. (UE) n. 2021/1058, nonché dagli strumenti attuativi del PR Puglia 2021-2027, tra cui il Si.Ge.Co. ed il presente Avviso.

Sono ammissibili le spese funzionali alla realizzazione dell'operazione e strettamente connesse alle finalità cui la proposta progettuale attende, previste nel quadro economico, quali:

- forniture e servizi connessi alla realizzazione dell'operazione, nonché strettamente funzionali alla sua piena operatività quali, a titolo esemplificativo: servizi di riordino degli archivi, interventi di trattamento per la conservazione (depolveratura), altri trattamenti di tipo archivistico propedeutici alla digitalizzazione/metadatazione del patrimonio documentale selezionato per il progetto – ivi inclusi i servizi di movimentazione della documentazione e le connesse spese per l'acquisto di materiale – attrezzature e servizi tecnologici ed informatici strettamente legati all'archiviazione e consultazione/fruizione dei dati e documenti di cui al progetto, spese per l'integrazione e l'interoperabilità dei sistemi informativi con gli archivi digitali già esistenti, spese per lo sviluppo/evoluzione/integrazione dei servizi digitali dell'ente che utilizzino gli archivi digitali realizzati con il progetto;
- indennità, oneri e contributi dovuti, come per legge, ad enti pubblici e privati necessari all'esecuzione delle opere (permessi, concessioni, autorizzazioni ecc.);
- spese correnti relative al cloud limitatamente al periodo di avvio del processo di archiviazione della documentazione dematerializzata e fino al completamento dello stesso da realizzarsi non oltre tre mesi successivi all'attestazione di regolare esecuzione del/i servizio/i finanziati dal presente Avviso;
- spese generali (massimo 10% dell'importo dei servizi e delle forniture posto a base d'asta), quali: spese di gara (commissioni di aggiudicazione), spese per verifiche tecniche, incentivi funzioni tecniche ex art. 45 D.lgs. 36/2023, verifiche di conformità, certificazione di processo, consulenze e/o supporto tecnico-amministrativo (supporto al monitoraggio e alla rendicontazione dell'intervento finanziato, supporto al RUP.

Allegato E/1

Allegato n. 8/1
al D.Lgs 118/2011

Allegato delibera di variazione del bilancio riportante i dati d'interesse del Tesoriere
data: …./…../……. n. protocollo …….
Rif. Proposta di delibera del TRD/DEL/2024/00009
SPESE

MISSIONE, PROGRAMMA, TITOLO		DENOMINAZIONE		PREVISIONI AGGIORNATE ALLA PRECEDENTE VARIAZIONE - DELIBERA N. …. - ESERCIZIO 2024	VARIAZIONI in aumento	VARIAZIONI in diminuzione	PREVISIONI AGGIORNATE ALLA DELIBERA IN OGGETTO - ESERCIZIO 2024
MISSIONE	***20***	***Fondi e accantonamenti***					
Programma	3	Altri fondi					
Titolo	2	Spese in conto capitale	residui presunti				
			previsione di competenza			192.000,00	
			previsione di cassa			192.000,00	
Totale Programma	3	Altri fondi	**residui presunti**				
			previsione di competenza			**192.000,00**	
			previsione di cassa			**192.000,00**	
TOTALE MISSIONE	***20***	***Fondi e accantonamenti***	**residui presunti**				
			previsione di competenza			**192.000,00**	
			previsione di cassa			**192.000,00**	
MISSIONE	***14***	***SVILUPPO ECONOMICO E COMPETITIVITÀ***					
Programma	5	Politica regionale unitaria per lo sviluppo economico e la competitività					
Titolo	2	Spese in conto capitale	residui presunti				
			previsione di competenza		2.000.000,00		
			previsione di cassa		2.000.000,00		
Totale Programma	**5**	Politica regionale unitaria per lo sviluppo economico e la competitività	**residui presunti**				
			previsione di competenza		**2.000.000,00**		
			previsione di cassa		**2.000.000,00**		
TOTALE MISSIONE	**14**	***SVILUPPO ECONOMICO E COMPETITIVITÀ***	**residui presunti**				
			previsione di competenza		**2.000.000,00**		
			previsione di cassa		**2.000.000,00**		
TOTALE VARIAZIONI IN USCITA			**residui presunti**				
			previsione di competenza		**2.000.000,00**	**192.000,00**	
			previsione di cassa		**2.000.000,00**	**192.000,00**	
TOTALE GENERALE DELLE USCITE			**residui presunti**				
			previsione di competenza		**2.000.000,00**	**192.000,00**	
			previsione di cassa		**2.000.000,00**	**192.000,00**	

ENTRATE

TITOLO, TIPOLOGIA		DENOMINAZIONE		PREVISIONI AGGIORNATE ALLA PRECEDENTE VARIAZIONE - DELIBERA N. …. - ESERCIZIO 2024	VARIAZIONI in aumento	VARIAZIONI in diminuzione	PREVISIONI AGGIORNATE ALLA DELIBERA IN OGGETTO - ESERCIZIO 2024
TITOLO	**IV**	**Entrate in conto capitale**					
Tipologia	200	Contributi agli investimenti	residui presunti		1.808.000,00		
			previsione di competenza		1.808.000,00		
			previsione di cassa				
TOTALE TITOLO	**IV**	**Entrate in conto capitale**	**residui presunti**				
			previsione di competenza		**1.808.000,00**		
			previsione di cassa		**1.808.000,00**		
TOTALE VARIAZIONI IN ENTRATA			**residui presunti**				
			previsione di competenza		**1.808.000,00**		
			previsione di cassa		**1.808.000,00**		
TOTALE GENERALE DELLE ENTRATE			**residui presunti**				
			previsione di competenza		**1.808.000,00**		
			previsione di cassa		**1.808.000,00**		

TIMBRO E FIRMA DELL'ENTE
Responsabile del Servizio Finanziario / Dirigente responsabile della spesa

Vito Bavaro
Regione Puglia
Dirigente
18.06.2024 07:27:40 GMT+01:00

REGIONE PUGLIA
SEZIONE BILANCIO RAGIONERIA PARERE DI REGOLARITA' CONTABILE
(D. Lgs. n. 118/11 e s.m.i.)

UFFICIO	TIPO	ANNO	NUMERO	DATA
TRD	DEL	2024	9	27.06.2024

PR PUGLIA FESR-FSE+2021-2027. PRIORITÀ I - AZIONE 1.8 - SUB AZIONE 1.8.3 #INTERVENTI PER LA TRASFORMAZIONE DIGITALE DELLE PUBBLICHE AMMINISTRAZIONI PUGLIESI#. ATTO DI INDIRIZZO PER LA SELEZIONE DI INTERVENTI. VARIAZIONE AL BILANCIO DI PREVISIONE PERL#ESERCIZIO FINANZIARIO 2024 E PLURIENNALE 2025-2026, AI SENSI DELL#ART. 51 C. 2 DEL D.LGS. N. 118/2011.

Si esprime: PARERE DI REGOLARITA'CONTABILE POSITIVO
LR 28/2001 art. 79 Comma 5

Responsabile del Procedimento

PO - PAOLINO GUARINI
Paolino Guarini

Firmato digitalmente da
DR. NICOLA PALADINO
C = IT

REGIONE PUGLIA - SEZIONE BILANCIO E RAGIONERIA

DELIBERAZIONE DELLA GIUNTA REGIONALE 15 luglio 2024, n. 1022

Avvisi Direttore di Dipartimento, Segretario Generale della Presidenza e Responsabile della Struttura Speciale Comunicazione Istituzionale. Seguito DGR n. 932 del 28 giugno 2024: ulteriore proroga degli incarichi.

Il Presidente della Giunta Regionale, sulla base dell'istruttoria espletata dal funzionario EQ del Gabinetto, dal Direttore Amministrativo del Gabinetto e confermata dal Capo di Gabinetto, riferisce quanto segue.
Ai sensi dell'art. 21, comma 3, dell'Atto di Alta Organizzazione di cui al decreto del Presidente della Giunta regionale del 22 gennaio 2021, n. 22, con la Determinazione dirigenziale n. 323 del 15 marzo 2024, assunta dal dirigente della Sezione Personale, si è proceduto a bandire dodici avvisi pubblici per l'acquisizione delle candidature per la nomina a:

Segretario Generale della Presidenza;
Responsabile della Struttura speciale Comunicazione Istituzionale;
Direttore del Dipartimento Promozione della Salute e Benessere animale;
Direttore del Dipartimento Sviluppo economico;
Direttore del Dipartimento Turismo, Economia della Cultura e Valorizzazione del Territorio;
Direttore del Dipartimento Agricoltura, Sviluppo Rurale e ambientale;
Direttore del Dipartimento Mobilità;
Direttore del Dipartimento Welfare;
Direttore del Dipartimento Ambiente, Paesaggio e Qualità urbana;
Direttore del Dipartimento Bilancio, Affari generali e Infrastrutture;
Direttore del Dipartimento Personale e Organizzazione;
Dipartimento Politiche del Lavoro, Istruzione e Formazione.
Gli avvisi sono stati pubblicati, in base alle vigenti disposizioni, sul portale unico del reclutamento lnPA e i termini per la proposizione della candidature sono spirati il 20 aprile 2024, alle ore 23.59; entro il predetto termine sono pervenute, complessivamente sui dodici avvisi, 193 candidature.
Il Capo di Gabinetto, con la nota prot. n. 196950 del 22 aprile 2024, ha nominato un Gruppo di lavoro incaricato di effettuare la verifica del possesso dei requisiti dei candidati, al fine di redigere un elenco degli idonei da trasmettere al Presidente della Giunta regionale per i successivi adempimenti previsti dalla disciplina di cui al DPGR n. 22/2021.
Con la successiva deliberazione della Giunta regionale n. 613 del 13 maggio 2024 si è provveduto a formulare alla Sezione Personale un atto di indirizzo per integrare i dodici avvisi già approvati con la Determinazione dirigenziale n. 323 del 15 marzo 2024, con l'espresso richiamo alle deliberazioni della Giunta regionale nn. 282 del 14 marzo 2024 e 474 del 15 aprile 2024 - *medio tempore* approvate - nonché ai successivi Decreti Presidenziali, modificativi del Modello Organizzativo "MAIA 2.0", disponendo la riapertura dei termini di presentazione delle candidature per un periodo di quindici giorni, decorrenti dalla data di ripubblicazione degli avvisi sulla piattaforma lnPA; con lo stesso atto giuntale n. 613 è stato prorogato - nelle more della definizione della procedura di riapertura dei termini ed integrazione degli avvisi, nonché per consentire l'esame delle ulteriori candidature che fossero pervenute - di ulteriori 30 giorni, rispetto al termine del 20 maggio definito con la Deliberazione della Giunta regionale n. 598 del 6 maggio 2024, i dodici incarichi rivestiti dagli attuali responsabili della Segreteria Generale della Presidenza, della Struttura speciale Comunicazione Istituzionale e dei Dipartimenti regionali.
Con la nota prot. 024/298528 del 17 giugno 2024, l'avv. Rossana Lanza, coordinatrice del Gruppo di lavoro - nominato dal Capo di Gabinetto, con propria nota prot. n. 196950 del 22 aprile 2024, per la verifica del possesso dei requisiti dei candidati che hanno presentato istanza di ammissione ai dodici avvisi in argomento - ha trasmesso al Capo di Gabinetto i verbali delle sedute del citato Gruppo di lavoro. Con successiva nota prot. n. 300135 del 18 giugno 2024, il Capo di Gabinetto ha trasmesso al Presidente della Giunta regionale tali verbali al fine di procedere alla designazione dei titolari dei predetti incarichi che, in base all'art. 21, comma 1,

del DPGR 22 gennaio 2021, n. 22, hanno natura di affidamenti fiduciari e sono attribuiti dalla Giunta regionale.
Con la citata deliberazione della Giunta regionale n. 598/2024 gli incarichi ricoperti dagli attuali responsabili della Segreteria Generale della Presidenza, della Struttura speciale Comunicazione Istituzionale e dei dieci Dipartimenti regionali previsti dall'avviso pubblico, sono stati prorogati fino al 19 giugno 2024.
Con successive Deliberazioni del 19 giugno 2024, n. 854 e del 28 giugno 2024 n. 932, la Giunta ha prorogato gli incarichi apicali sino al 15 luglio 2024;
Al fine di favorire una valutazione più approfondita delle candidature presentate, occorre procedere ad ulteriore breve proroga dei dodici incarichi in scadenza al 15 luglio p.v. onde consentire al Presidente ed agli assessori di compiere le più oculate valutazioni ai fini della designazione di loro competenza.

Garanzie di riservatezza

La pubblicazione sul BURP, nonché la pubblicazione all'Albo o sul sito istituzionale, salve le garanzie previste dalla legge 241/1990 in tema di accesso ai documenti amministrativi, avviene nel rispetto della tutela della riservatezza dei cittadini secondo quanto disposto dal Regolamento UE n. 679/2016 in materia di protezione dei dati personali, nonché dal D.Lgs. 196/2003 ss.mm.ii., ed ai sensi del vigente Regolamento regionale 5/2006 per il trattamento dei dati sensibili e giudiziari, in quanto applicabile. Ai fini della pubblicità legale, il presente provvedimento è stato redatto in modo da evitare la diffusione di dati personali identificativi non necessari ovvero il riferimento alle particolari categorie di dati previste dagli articoli 9 e 10 del succitato Regolamento UE.

VALUTAZIONE DI IMPATTO DI GENERE

La presente deliberazione è stata sottoposta a Valutazione di impatto di genere ai sensi della DGR n. 938 del 3 luglio 2023. L'impatto di genere stimato è:
* diretto
* indiretto
x neutro
* non rilevato

Copertura finanziaria di cui al D.Lgs. 118/2011 e ss.mm.ii.

La presente deliberazione, in relazione alla prevista proroga degli incarichi, trova copertura nella D.D. n. 1 del 02/01/2024 della Sezione Personale.

Il Presidente relatore, sulla base delle risultanze istruttorie come innanzi illustrate, ai sensi della L.R. n. 7/97, art. 4, comma 4, lett. k), propone alla Giunta:

1. di condividere ed approvare quanto espresso in narrativa, che costituisce parte integrante e sostanziale del presente provvedimento;

2. di prorogare - nelle more del conferimento, da parte della Giunta regionale, ai sensi in base all'art. 21, comma 1, del DPGR 22 gennaio 2021, n. 22 degli incarichi di responsabile della Segreteria Generale della Presidenza, della Struttura speciale Comunicazione Istituzionale e dei dieci Dipartimenti regionali previsti dall'avviso pubblico di cui alle premesse - i dodici incarichi in argomento fino al 31 luglio 2024;

3. di notificare a cura del Gabinetto il presente atto al Dipartimento Personale e Organizzazione, alla Sezione Personale e ai dodici direttori interessati dalla proroga degli incarichi;

4. di dare mandato alla Sezione Personale di provvedere ai consequenziali adempimenti di competenza;

5. di pubblicare il presente provvedimento sul Bollettino ufficiale della Regione Puglia e sul Portale Trasparenza.

I sottoscritti attestano che il procedimento loro affidato è stato espletato nel rispetto della vigente riormativa regionale, nazionale e comunitaria e che il presente schema di provvedimento, dagli stessi predisposto ai fini dell'adozione dell'atto finale da parte della Giunta regionale, è conforme alle risultanze istruttorie.

Il Funzionario EQ
Avv. Roberto Tricarico

Il Direttore Amministrativo del Gabinetto
Dott. Crescenzo Antonio Marino

Il Capo di Gabinetto del Presidente
Prof. Giuseppe Pasquale Roberto Catalano

Il Presidente della Giunta Regionale
Dott. Michele Emiliano

LA GIUNTA

- udita la relazione e la conseguente proposta del Presidente;
- viste le sottoscrizioni poste in calce alla proposta di deliberazione;
- a voti unanimi espressi nei modi di legge

DELIBERA

Per le motivazioni esposte nella parte narrativa che qui si intendono integralmente riportate:

1. di condividere ed approvare quanto espresso in narrativa, che costituisce parte integrante e sostanziale del presente provvedimento;

2. di prorogare - nelle more del conferimento, da parte della Giunta regionale, ai sensi in base all'art. 21, comma 1, del DPGR 22 gennaio 2021, n. 22 degli incarichi di responsabile della Segreteria Generale della Presidenza, della Struttura speciale Comunicazione Istituzionale e dei dieci Dipartimenti regionali previsti dall'avviso pubblico di cui alle premesse - i dodici incarichi in argomento fino al 31 luglio 2024;

3. di notificare a cura del Gabinetto il presente atto al Dipartimento Personale e Organizzazione, alla Sezione Personale e ai dodici direttori interessati dalla proroga degli incarichi;

4. di dare mandato alla Sezione Personale di provvedere ai consequenziali adempimenti di competenza;

5. di pubblicare il presente provvedimento sul Bollettino ufficiale della Regione Puglia e sul Portale Trasparenza.

IL SEGRETARIO DELLA GIUNTA
CRISTIANA CORBO

IL PRESIDENTE DELLA GIUNTA
MICHELE EMILIANO

Decreti e ordinanze del Presidente della Giunta regionale

DECRETO DEL PRESIDENTE DELLA GIUNTA REGIONALE 10 luglio 2024, n. 305

L.R. 31/10/2002, n. 18 "Testo unico sulla disciplina del trasporto pubblico locale", art. 23 comma 3 - sostituzione di rappresentanti aziendali e sindacali in seno al Consiglio di Disciplina della società AMTAB S.p.A.

IL PRESIDENTE DELLA GIUNTA REGIONALE

VISTI:

- il DPGR n. 331 del 06/8/2020 recante "L.R. 31/10/2002, n. 18 "*Testo unico sulla disciplina del trasporto pubblico locale", art. 23 comma 3 – Nomina Presidente e componenti del Consiglio di Disciplina della società "Azienda Mobilità e Trasporti Bari s.p.a" (AMTAB spa)*";
- il DPGR n. 1 del 09/1/2023 recante "L.R. 31/10/2002, n. 18 "*Testo unico sulla disciplina del trasporto pubblico locale", art. 23 comma 3 – Sostituzione dei componenti di parte sindacale del Consiglio di Disciplina della società AMTAB S.p.A*.";
- il DPGR n. 329 del 12/7/2023 recante "L.R. 31/10/2002,n. 18 "*Testo unico sulla disciplina del trasporto pubblico locale",art. 23 comma 3 - sostituzione e nomina del Presidente dei Consigli di Disciplina già costituiti della aziende di Trasporto Pubblico locale presenti nelle province della Regione Puglia*";
- la nota PEC dell'organizzazione sindacale FIT-CISL del 26/3/2024, acquisita al prot. 153077 del 26/3/2024;
- la nota PEC dell'Azienda AMTAB S.p.A. prot. 12221/2023 del 11/9/2023, acquisita al prot. AOO_078/PROT/3914 del 11/9/2023;
- la nota PEC prot. AOO_078/PROT/4063 del 19/9/2023;
- la nota PEC dell'Azienda AMTAB S.p.A. prot. 15503/2023 del 14/11/2023, acquisita al prot. AOO_078/5288 del 16/11/2023;
- la nota PEC dell'Azienda AMTAB S.p.A. prot. 15642/2023 del 16/11/2023, acquisita al prot. AOO_078/5324 del 16/11/2023;
- La nota della dr.ssa Donata ALBERGO, pervenuta a mezzo posta elettronica in data 13/12/2023 ed acquisita al prot. AOO_078/PROT/5939 del 15/12/2023;
- la nota PEC prot. AOO_078/PROT/6011 del 15/12/2023;
- la nota PEC dell'Azienda AMTAB S.p.A. prot. 6349 del 16/5/2024, acquisita in pari data al prot. 233901;
- la proposta di decreto dell'Assessore ai Trasporti e Mobilità Sostenibile

CONSIDERATO CHE:

- a seguito dell'adozione dei DPGR n. 331 del 06/8/2020 e del DPGR n. 1 del 09/1/2023, in rappresentanza dell'Organizzazione Sindacale FIT-CISL, sono stati nominati il Sig. Marcello TINELLI e il Sig. Giuseppe MERCOLEDISANTO, rispettivamente componente effettivo e supplente del Consiglio di Disciplina della Società AMTAB S.p.A.;
- con nota del 26/3/2024, acquisita al prot. 153077 del 26/3/2024, l'organizzazione sindacale FIT-CISL ha comunicato la necessità di sostituire i propri attuali rappresentanti in seno al consiglio di disciplina della società AMTAB S.p.A., designando il Sig. Pietro FINOCCHIO (componente titolare) in sostituzione del Sig. Marcello TINELLI e il Sig. Lorenzo FOGGETTI (componente supplente) in sostituzione del Sig. Giuseppe MERCOLEDISANTO;
- con la stessa nota del 26/3/2024, acquisita al prot. 153077 del 26/3/2024, l'organizzazione sindacale

FIT-CISL ha trasmesso anche le dichiarazioni sostitutive di atto notorio di insussistenza delle cause di inconferibilità sottoscritte dai suoi due nuovi rappresentanti designati in seno al Consiglio di Disciplina dell'azienda AMTAB S.p.A.;

CONSIDERATO ALTRESI' CHE:

- con DPGR n. 331 del 06/8/2020, in rappresentanza dell'azienda di trasporto AMTAB S.p.A., tra gli altri, sono stati nominati la Prof.ssa Angela DONVITO, componente effettivo, e l'Avv. Donato GIANNOCCARO e la dr.ssa Donata ALBERGO, supplenti, del Consiglio di Disciplina aziendale;
- con nota PEC prot. 12221/2023 dell'11/9/202322/9/2023, acquisita al prot. AOO_078/3914 dell'11/9/2023, la Prof.ssa Angela DONVITO ha comunicato le proprie dimissioni dalla carica di rappresentante aziendale titolare nel Consiglio di Disciplina dell'AMTAB S.p.A. per sopravvenute cause di incompatibilità amministrativa;
- con nota PEC AOO_078/PROT/4063 del 19/9/2023 la Sezione TPL e Intermodalità ha invitato AMTAB S.p.A. a designare un nuovo rappresentante aziendale in sostituzione della dimissionaria Prof.ssa Angela DONVITO;
- con nota PEC prot. 15642/2023 del 16/11/2023, acquisita al prot. AOO_078/5324 del 16/11/2023, l'azienda AMTAB S.p.A. ha comunicato la necessità di sostituire anche l'Avv Donato GIANNOCCARO, in quanto dimissionario, designando al suo posto il Sig. Ruggiero DEL VECCHIO;
- con nota PEC prot. 15503/2023 del 14/11/2023, acquisita al prot. AOO_078/5288 del 16/11/2023, l'azienda AMTAB S.p.A. ha trasmesso le dichiarazioni sostitutive di atto notorio circa l'insussistenza delle cause di inconferibilità sottoscritte dal Dott. Arcangelo SCATTAGLIA e dal Sig. Ruggiero DEL VECCHIO designati quali propri rappresentanti, rispettivamente titolare e supplente, in seno al Consiglio di Disciplina de quo, in sostituzione rispettivamente della Prof.ssa Angela DONVITO e dell'Avv. Donato GIANNOCCARO;

CONSIDERATO INFINE CHE:

- con nota pervenuta a mezzo e-mail in data 13/12/2023 ed acquisita al prot. AOO_078/PROT/5939 del 15/12/2023, la dr.ssa Donata ALBERGO ha comunicato le proprie dimissioni da componente supplente di parte aziendale del Consiglio di disciplina della società AMTAB S.p.A.;
- con nota prot. AOO_078/PROT/6011 del 15/12/2023, la Sezione TPL e Intermodalità ha invitato AMTAB S.p.A. ha designare un nuovo rappresentante aziendale in sostituzione della dimissionaria dr.ssa Donata ALBERGO;
- con nota PEC prot. 6349 del 16/5/2024, acquisita in pari data al al prot. 233901, l'azienda AMTAB S.p.A. ha trasmesso la dichiarazione sostitutiva di atto notorio circa l'insussistenza delle cause di inconferibilità sottoscritta dal Sig. Roberto MARZULLI, designato quale proprio rappresentante supplente in seno al Consiglio di Disciplina de quo, in sostituzione della dimissionaria dr.ssa Donata ALBERGO;

Ritenuto di dover provvedere alla sostituzione di alcuni componenti effettivi e supplenti di parte aziendale e sindacale in seno al Consiglio di disciplina dell'Azienda AMTAB S.p.A. così come rappresentato in narrativa,

DECRETA

1. di confermare la composizione del Consiglio di Disciplina dell'azienda AMTAB S.p.A., nominato con DPGR n. 331 del 06/8/2021, così come modificato con DPGR n. 1 del 09/1/2023 – per quanto riguarda la sostituzione di due componenti di parte sindacale - e con successivo DPGR n. 329 del 12/7/2023 - per quanto riguarda la carica del relativo Presidente, fatta eccezione delle sostituzioni richieste con le designazioni aziendali prot. 15503/2023 del 14/11/2023, prot. 15642/2023 del 16/11/2023 e prot. 6349 del 16/5/2024, acquisite rispettivamente ai prott. AOO_078/5288 del 16/11/2023, AOO_078/5324 del 16/11/2023 e 233901 del 16/5/2024, nonché di quanto richiesto dall'Organizzazione Sindacale FIT-CISL con la nota del 26/3/2024, acquisita al prot. 153077 del 26/3/2024;

conseguentemente

2. di nominare il Sig. Pietro FINOCCHIO (C.F. OMISSIS), in sostituzione del Sig. Marcello TINELLI, e il Sig. Lorenzo FOGGETTI (C.F.OMISSIS), in sostituzione del Sig. Giuseppe MERCOLEDISANTO, rispettivamente componenti effettivo e supplente del Consiglio di disciplina della Società AMTAB S.p.A., in rappresentanza dell'Organizzazione Sindacale **FIT-CISL**;

3. di nominare, in sostituzione dell'attuale rappresentante aziendale effettivo (Prof.ssa Angela DONVITO) il Dott. Arcangelo SCATTAGLIA (C.F. OMISSIS) ed in sostituzione del suo supplente (Avv. Angelo GIANNOCCARO) il Sig. Ruggiero DEL VECCHIO (C.F. OMISSIS);

4. di nominare, in sostituzione dell'attuale rappresentante aziendale supplente (dr.ssa Donata ALBERGO) il Sig. Roberto MARZULLI (C.F. OMISSIS);

5. di dare atto che, a seguito delle sostituzioni sopra riportate, il Consiglio di Disciplina dell'AMTAB risulta così composto:

- **Presidente**: Prof. Avv. Sebastiano Bruno Caruso
- in rappresentanza dell'azienda **AMTAB S.p.A.**:

➢ Dott. Arcangelo SCATTAGLIA;	supplente:	Ruggiero DEL VECCHIO;
➢ Avv. Camilla DE CANDIA;	supplente:	Dott. Vito LOGRIECO;
➢ Dott. Luciano ZAGARIA;	supplente:	Sig. Roberto MARZULLI

- in rappresentanza delle Organizzazioni Sindacali maggiormente rappresentative a livello aziendale:

➢ per **FIT CISL**:

Sig. Pietro FINOCCHIO;	supplente:	sig. Lorenzo FOGGETTI;

➢ per **FAISA CISAL**:

Sig. Pietro VENNERI	supplente:	sig. Gaetano MINUNNO;

per **FILT CGIL**:

sig. Luigi MINAFRA;	supplente:	sig. Giuseppe TRAVERSA;

e durerà in carica sino alla sua naturale scadenza stabilita con DPGR n. 331 del 06/8/2020, salvo proroga.

6. di dare mandato alla Sezione competente affinché provveda alla notifica del DPGR di modifica della composizione del Consiglio di Disciplina ai soggetti interessati, all'azienda AMTAB S.p.A., alle Organizzazioni Sindacali **FIT CISL**, **FAISA CISAL** e **FILT CGIL**, nonché al Presidente del Consiglio di disciplina Avv. Prof. Sebastiano Bruno CARUSO;

7. di dare atto che il presente DPGR, esecutivo dalla data di adozione, non comporta oneri diretti a carico del bilancio regionale;

8. di disporre la pubblicazione del presente DPGR nel bollettino ufficiale della Regione Puglia.

Bari, lì 10 luglio 2024

EMILIANO

DECRETO DEL PRESIDENTE DELLA GIUNTA REGIONALE 15 luglio 2024, n. 319

Rettifica, per errore materiale, del D.P.G.R. n. 289 del 27/06/2024 di nomina del Collegio dei Sindaci dell'ARCA Nord Salento.

IL PRESIDENTE DELLA GIUNTA REGIONALE

VISTO il D.P.G.R. n. 289 del 27/06/2024 di nomina del Collegio dei Sindaci dell'ARCA Nord Salento;

CONSIDERATO che, per mero errore materiale, nell'art. 4 del succitato decreto è stabilito che sarà corrisposto ai componenti del Collegio Sindacale un compenso annuo di € 27.650,00, anziché di € 23.940,00 come determinato dalla Giunta Regionale con proprio provvedimento del 4 giugno 2020, n. 840;

RITENUTO di dover provvedere alla correzione del sopra descritto errore materiale.

DECRETA

ART. 1 - di rettificare l'errore materiale riportato nel D.P.G.R. n. 289 del 27/06/2024 e di stabilire, per l'effetto, che sarà corrisposto ai componenti del Collegio Sindacale un compenso annuo di € 23.940,00 come determinato dalla Giunta Regionale con proprio provvedimento del 4 giugno 2020, n. 840.

ART. 2 - di dichiarare il presente decreto immediatamente eseguibile;

ART. 3 - di dichiarare che il presente provvedimento sarà pubblicato sul BURP della Regione Puglia e sul sito web istituzionale regionale Amministrazione Trasparente.

Bari, lì 15 luglio 2024

EMILIANO

DECRETO DEL PRESIDENTE DELLA GIUNTA REGIONALE 15 luglio 2024, n. 320

D.Lgs. n. 171/2016 - L.R. n. 15/2018 - Nomina Commissione regionale di valutazione dei candidati che hanno manifestato l'interesse a ricoprire l'incarico di Direttore Generale dell'ASL BA, ai sensi all'avviso pubblico approvato con la deliberazione della Giunta regionale n. 430 del 08/04/2024.

IL PRESIDENTE DELLA GIUNTA REGIONALE

Visto il D.Lgs. n. 171/2016 s.m.i., che ha ridefinito la disciplina in materia di nomina e conferimento dell'incarico di Direttore Generale delle Aziende ed Enti del Servizio Sanitario Nazionale ed ha istituito - presso il Ministero della Salute - l'Elenco nazionale dei soggetti idonei alla nomina di Direttore generale delle Aziende Sanitarie, delle Aziende Ospedaliere e degli altri Enti del Servizio Sanitario Nazionale, nell'ambito del quale le Regioni dovranno scegliere i Direttori Generali delle Aziende ed Enti del S.S.R. L'Elenco nazionale dei soggetti idonei alla nomina di Direttore generale delle Aziende Sanitarie, delle Aziende Ospedaliere e degli altri Enti del Servizio Sanitario Nazionale è stato pubblicato sul sito web istituzionale del Ministero della Salute in data 12/02/2018 ed è costantemente aggiornato e pubblicato sul sito web del medesimo Ministero.

Visto l'art. 2 dello stesso D.Lgs. n. 171/2016 s.m.i. secondo il quale, in caso di vacanza dell'incarico di Direttore Generale di Azienda o Ente del SSR, la Regione con apposito avviso pubblico rende noto l'incarico che intende attribuire, ai fini della manifestazione di interesse da parte dei soggetti iscritti nell'Elenco nazionale. Il medesimo Decreto prevede altresì che la valutazione dei candidati per titoli e colloquio è effettuata da una Commissione regionale, nominata dal Presidente della Regione e composta da esperti, indicati da qualificate istituzioni scientifiche indipendenti che non si trovino in situazioni di conflitto d'interessi, di cui uno designato dall'Agenzia nazionale per i servizi sanitari regionali, ed uno dalla Regione, senza nuovi o maggiori oneri a carico della finanza pubblica.

Vista la L.R. n. 15/2018, con la quale la Regione Puglia ha disciplinato la nomina dei Direttori Generali delle Aziende e degli Enti del Servizio sanitario Regionale della Puglia (S.S.R) in applicazione del predetto D.Lgs. n. 171/2016 s.m.i. stabilendo, all'art. 2, co. 4:

- Che la Commissione regionale di valutazione dei candidati per titoli e colloquio, nominata con Decreto del Presidente della Regione, è composta da tre componenti, che non si trovino in situazioni di conflitto di interessi, dei quali uno designato dall'Agenzia Nazionale per i Servizi Sanitari Regionali (AGENAS), uno designato dall'Istituto Superiore di Sanità (I.S.S.), scelto fra esperti in management sanitario, e uno designato dal Presidente della Regione, scelto tra esperti in materia di programmazione sanitaria e sociosanitaria, gestione finanziaria e di bilancio e gestione delle risorse umane in ambito sanitario;
- Che la commissione effettua la valutazione sulla base delle esperienze dirigenziali e di direzione maturate dai candidati, anche attraverso una pesatura degli incarichi ricoperti correlata alla relativa complessità e all'entità delle risorse umane, finanziarie e strumentali gestite, tenendo conto della dimensione della struttura in cui è stata maturata l'esperienza dirigenziale e privilegiando profili di spiccata attitudine manageriale. Nella valutazione si dovrà inoltre tenere conto, per ciascun candidato, di eventuali provvedimenti di accertamento della violazione degli obblighi in materia di trasparenza;
- Che la commissione, effettuata la valutazione, propone al Presidente della Regione una rosa di candidati, corredata dai relativi curricula, unitamente ai verbali contenenti gli esiti della valutazione. Nella rosa proposta non potranno essere inseriti coloro i quali abbiano ricoperto, per due volte consecutive, l'incarico di direttore generale presso la medesima azienda o ente del S.S.R. cui si riferisce l'incarico da attribuire;
- Che la partecipazione alla Commissione è a titolo gratuito ed ai componenti della stessa non sono corrisposti gettoni, compensi, rimborsi di spese o altri emolumenti comunque denominati ai sensi dell'art. 8 del citato D.Lgs. n. 171/2016.

Vista la D.G.R. n. 430 del 08/04/2024, con la quale è stato approvato l'avviso pubblico per l'acquisizione delle

manifestazioni di interesse a ricoprire gli incarichi di Direttore Generale della ASL BA, rinviando ad un successivo Decreto presidenziale la nomina della Commissione regionale che, ai sensi del predetto art. 2 del D.Lgs. n. 171/2016, dovrà procedere alla valutazione dei candidati, per titoli e colloquio, ai fini della predisposizione della rosa dei candidati nell'ambito dei quali verrà scelto quello che presenti i requisiti maggiormente coerenti con le caratteristiche degli incarichi da attribuire.
Vista la nota prot. AGENAS 2024/0006927 del 12/06/2024, con la quale il Direttore Generale dall'Agenzia Nazionale per i Servizi Sanitari Regionali (AGENAS) ha designato il dott. Michele Tancredi Loiudice in rappresentanza della medesima Agenzia.
Vista la nota prot. n. AOOISS-0026936 del 19/06/2024 con la quale il Presidente dell'Istituto Superiore di Sanità (I.S.S.) ha designato il dott. Andrea Piccioli in rappresentanza del medesimo Istituto.
Vista la nota prot. n. 0334926_2024 del 02/07/2024, con la quale il Presidente della Giunta regionale ha designato l'avv. Pietro Augusto De Nicolo in rappresentanza della Regione Puglia.
Viste le dichiarazioni sostitutive, rese ai sensi del D.P.R. n. 445/2000, con le quali i suddetti soggetti designati hanno presentato dichiarazioni attestanti, ai sensi del DPR n. 445/2000, l'assenza di cause di inconferibilità ed incompatibilità normativamente prescritte, nel rispetto di quanto disposto dalla DGR n. 24/2017, nonché l'assenza di cause di conflitto di interessi, ed hanno trasmesso i rispettivi curricula. Tutta la predetta documentazione è stata acquisita agli atti del competente Servizio Strategie e Governo dell'Assistenza Territoriale - Rapporti Istituzionali e Capitale Umano SSR della Sezione Strategie e Governo dell'Offerta.

D E C R E T A

Art. 1 – E' nominata la Commissione regionale di valutazione dei candidati che hanno manifestato l'interesse a ricoprire l'incarico di Direttore Generale dell'ASL BA nella seguente composizione:

- dott. Michele Tancredi Loiudice, in rappresentanza dell'Agenzia Nazionale per i Servizi Sanitari Regionali (AGENAS);
- dott. Andrea Piccioli, in rappresentanza dell'Istituto Superiore di Sanità (ISS);
- l'avv. Pietro Augusto De Nicolo, in rappresentanza della Regione Puglia.

Art. 2 - La Commissione di cui al precedente art. 1 dovrà procedere alla valutazione, per titoli e colloquio, dei candidati che hanno presentato istanza di partecipazione all'avviso pubblico di riferimento con le modalità procedurali stabilite dalla stessa Commissione nella seduta di insediamento e secondo le disposizioni di cui al D.Lgs. n. 171/2016 ed alla L.R. 15/2018 nonché secondo quanto disposto dal presente Decreto.
Nello specifico la Commissione:

- effettua la valutazione per titoli sulla base delle esperienze dirigenziali e di direzione maturate dai candidati, anche attraverso una pesatura degli incarichi ricoperti correlata alla relativa complessità e all'entità delle risorse umane, finanziarie e strumentali gestite, tenendo conto della dimensione della struttura in cui è stata maturata l'esperienza dirigenziale e privilegiando profili di spiccata attitudine manageriale. Nella valutazione la Commissione dovrà inoltre tenere conto, per ciascun candidato, di eventuali provvedimenti di accertamento della violazione degli obblighi in materia di trasparenza;

- effettua la valutazione per colloquio al fine di accertare le capacità relazionali, di analisi e di sintesi, di problem solving e organizzative del candidato con riferimento alla specifica tipologia dell'incarico da attribuire;

- all'esito della selezione dovrà redigere una rosa di candidati, in ordine alfabetico e che non costituisce una graduatoria, da proporre al Presidente della Giunta Regionale unitamente ai curricula dei candidati inseriti nella rosa ed ai verbali contenenti gli esiti della valutazione. Ciascun nominativo inserito nella predetta rosa sarà accompagnato da un giudizio sintetico formulato dalla Commissione. Nella rosa proposta non potranno essere inseriti coloro i quali abbiano ricoperto, per due volte consecutive, l'incarico di direttore generale presso la medesima Azienda o Ente del S.S.R. per la quale si è manifestato l'interesse a ricoprire l'incarico. È

compito della Commissione trasmettere la suddetta documentazione al Presidente della Giunta Regionale, il quale a sua volta provvederà a notificare al competente Servizio la documentazione per gli adempimenti conseguenti.

Art. 3 - La partecipazione alla Commissione è a titolo gratuito ed ai componenti della stessa non sono corrisposti gettoni, compensi, rimborsi di spese o altri emolumenti comunque denominati ai sensi dell'art. 8 del D.Lgs. n. 171/2016.

Art. 4 - Il presente Decreto non comporta oneri finanziari presenti e futuri a carico del Bilancio della Regione Puglia.

Art. 5 – Il presente Decreto sarà pubblicato sul Bollettino Ufficiale della Regione Puglia ai sensi della L.R. n. 18 del 15.06.2023.

Bari, lì 15 luglio 2024

EMILIANO

DECRETO DEL PRESIDENTE DELLA GIUNTA REGIONALE 15 luglio 2024, n. 321
Revoca D.P.G.R. n. 520 del 7 novembre 2023.

IL PRESIDENTE DELLA GIUNTA REGIONALE

VISTO l'art. 42 dello Statuto della Regione Puglia (l.r. 12 maggio 2004, n. 7);

VISTA la legge regionale 2 novembre 2017 n. 41 è stata costituita l'Agenzia strategica per lo sviluppo ecosostenibile del territorio, di seguito ASSET, che subentra in tutti i rapporti giuridici, attivi e passivi, in capo all'Agenzia regionale per la mobilità nella regione Puglia (AREM);

CONSIDERATO che l'ASSET è un organismo tecnico-operativo che opera a supporto della Regione nonché, nei casi previsti dal comma 5, anche a supporto di altre pubbliche amministrazioni, ai fini della definizione e gestione delle politiche per la mobilità, la qualità urbana, le opere pubbliche, l'ecologia e il paesaggio, nonché ai fini della prevenzione e la salvaguardia del territorio dai rischi idrogeologici e sismici.

PRESO ATTO che:
- con Deliberazione di G.R. n. 1289 del 9 luglio 2019 la Giunta regionale provvedeva a designare l'ing. Raffaele Sannicandro quale Direttore Generale dell'Agenzia Regionale ASSET;

- con Deliberazione di G.R. n. 1711 del 23 settembre 2019 la Giunta ha nominato l'ing. Raffaele Sannicandro quale Direttore Generale dell'Agenzia A.S.S.E.T., per la durata di tre anni, rinnovabile una sola volta;

- con D.G.R. n. 1604 del 21/11/2022 e successiva Deliberazione n. 1775 del 30/11/2022, la Giunta regionale provvedeva a prorogare l'incarico di Direttore Generale dell'Agenzia ASSET in favore dell'ing. Raffaele Sannicandro per tre anni, come previsto dall'Avviso di selezione e dalla Legge regionale n.41/2017 istitutiva dell'Agenzia strategica in parola;

CONSIDERATO (omissis), il Presidente con D.P.G.R. n. 520/2023 ha sospeso l'ing. Raffaele SANNICANDRO dalla carica di Direttore Generale dell'Agenzia Regionale ASSET, senza assegni, (omissis) e, al contempo, ha nominato il Gen. Salvatore REFOLO Commissario Straordinario dell'Agenzia Regionale ASSET, fino al termine della sospensione dall'incarico dell'ing. Raffaele SANNICANDRO;

PRESO ATTO che in data 10 luglio 2024, l'ing. SANNICANDRO ha presentato, a mezzo email, istanza di reintegro nel ruolo di Direttore generale di ASSET (omissis);

RITENUTO, dunque, di dover revocare, con efficacia ex nunc, gli effetti del D.P.G.R. n. 520/2023, essendo venuti meno i presupposti sottesi alla sua adozione;

DECRETA

- Di revocare, con efficacia ex nunc,, il D.P.G.R. n. 520 del 7 novembre 2023, con il quale si è sospeso l'ing. Raffaele SANNICANDRO dall'incarico di Direttore Generale dell'Agenzia Regionale ASSET e si è, al contempo, nominato quale Commissario Straordinario dell'Agenzia il Gen. Salvatore REFOLO;

- Di dare atto che, dall'atto di notifica del presente provvedimento, l'incarico di Direttore Generale di ASSET disposto con DGR n. 1775/2022 riprende efficacia ad ogni effetto di legge e di contratto;

- di dare mandato al Gabinetto di notificare il presente Decreto ai soggetti interessati e alla Sezione Personale, per ogni adempimento di competenza;

- di disporre la pubblicazione del presente Decreto nel Bollettino Ufficiale della Regione Puglia, con oscuramento dei dati sensibili.

Bari, lì 15 luglio 2024

EMILIANO

Determinazioni dirigenziali aventi contenuto di interesse generale

DETERMINAZIONE DEL DIRIGENTE SEZIONE ATTUAZIONE DEI PROGRAMMI COMUNITARI PER L'AGRICOLTURA 10 luglio 2024, n. 465

PSR Puglia 2014/2022 - Bando 2022 _ Misura 11 - Sottomisura 11.1.. Disposizioni per l'inapplicabilità della clausola di revisione prevista dall'articolo 48 del Reg. UE n. 1305/2013. Precisazioni utilizzo codice 9999_ Intervento non a premio.

IL DIRIGENTE DELLA STRUTTURA PROPONENTE

LA DIRIGENTE DELLA SEZIONE ATTUAZIONE PROGRAMMI COMUNITARI PER L'AGRICOLTURA

VISTI gli articoli 4 e 5 della Legge Regionale Puglia n. 7/1997.

VISTA la Deliberazione della Giunta Regionale (DGR)della Puglia n. 3261 del 28/07/1998.

VISTI gli articoli 4 e 16 del Decreto Legislativo (D. Lgs.) n. 165 del 30/03/2001 e s.m.i..

VISTO l'articolo 32 della Legge n. 69 del 18/06/2009 che prevede l'obbligo di sostituire la pubblicazione tradizionale all'Albo ufficiale con la pubblicazione di documenti digitali sui siti informatici.

VISTO l'articolo 18 del D. Lgs 196/2003 "Codice in materia di protezione dei dati personali" in merito ai Principi applicabili ai trattamenti effettuati dai soggetti pubblici.

VISTA la Deliberazione della Giunta Regionale n. 1576 del 30/09/2021 con la quale la Giunta Regionale della Puglia ha conferito l'incarico di direzione della Sezione Attuazione dei Programmi Comunitari per l'Agricoltura alla Dott.ssa Mariangela Lomastro.

VISTA la Deliberazione della Giunta Regionale n. 1612 dell'11/10/2021 con la quale la Giunta Regionale della Puglia ha nominato il Prof. Gianluca Nardone come Autorità di Gestione del PSR Puglia 2014/2020.

VISTA la nota a firma del Prof. Gianluca Nardone, Direttore di Dipartimento e Autorità di Gestione del PSR Puglia 2014/2020 Prot. N. AOO_001PSR_ 14/10/2021 – 0001453 riportante "Precisazioni in merito alle funzioni di competenza dell'Autorità di Gestione del PSR Puglia e del Dirigente di Sezione Attuazione Programmi Comunitari per l'Agricoltura".

RILEVATO che, tra i compiti del Dirigente della Sezione Attuazione dei Programmi Comunitari per l'Agricoltura rientrano tutti gli adempimenti necessari per l'attuazione dei bandi delle Misure/Sottomisure/Operazioni del PSR Puglia 2014/2022 emanati dall'Autorità di Gestione.

VISTA la Legge 241/90 e successive modifiche e integrazioni recante norme in materia di procedimento amministrativo e di diritto di accesso ai documenti amministrativi.

VISTO il D.P.R. 28 dicembre 2000, n. 445 - Testo unico delle disposizioni legislative e regolamentari in materia di documentazione amministrativa (Testo A).

VISTO il D.Lgs. 30 giugno 2003, n. 196 (G.U. n. 174 del 29 luglio 2003) "Codice in materia di protezione dei dati personali" che ha modificato la legge 31 dicembre 1996, n. 676, "Delega al Governo in materia di tutela delle persone e di altri soggetti rispetto al trattamento dei dati personali" (G.U. n. 5 dell'8 gennaio 1997).

VISTO il D.Lgs.7-3-2005 n. 82 - Pubblicato nella G.U. 16 maggio 2005, n. 112, S.O. Codice dell'amministrazione digitale.

VISTA la Determinazione della Dirigente della Sezione Attuazione dei Programmi Comunitari per l'Agricoltura n. 246 del 03/05/2024 con la quale sono stati conferiti, tra gli altri, al Dott. Roberto Zecca l'incarico di Responsabile Intervento SRA29 "Pagamento per impegni di produzione biologica" del CSR 2023/2027 e al Dott. Giuseppe Clemente l'incarico di Responsabile di Raccordo (RR) degli Interventi a superficie del CSR

2023/2027.

Sulla base dell'istruttoria espletata dal Responsabile Dott. Roberto Zecca, confermata dal Responsabile di Raccordo dott. Giuseppe Clemente, dalla quale emerge quanto segue.

VISTO il Reg. (UE) n. 1305/2013 e s.m.i., concernente il sostegno allo sviluppo rurale da parte del Fondo Europeo Agricolo per lo Sviluppo Rurale (FEASR) che abroga il Reg. CE n. 1698/2005 del Consiglio.

VISTO il Reg. (UE) n. 1306/2013 del Parlamento europeo e del Consiglio del 17/12/2013 sul finanziamento, sulla gestione sul monitoraggio della politica agricola comune e che abroga i Regolamenti (CEE) n. 352/78, (CE)165/94, (CE) n. 2799/98, (CE) n. 814/2000, (CE) n. 1290/2005 e (CE) 485/2008.

VISTO il Reg. (UE) n. 808/2014 della Commissione del 17/07/2014, recante modalità di applicazione del Reg. (UE) n. 1305/2013 del Parlamento europeo e del Consiglio.

VISTO il Reg. (UE) n. 809/2014 del 17/07/2014, recante modalità di applicazione del Reg. (UE) n. 1306/2013 per quanto riguarda il Sistema Integrato di Gestione e di Controllo, le misure di sviluppo rurale e la condizionalità.

VISTO il Regolamento (UE) 2018/848 del Parlamento Europeo e del Consiglio del 30 maggio 2018, relativo alla produzione biologica e all'etichettatura dei prodotti biologici e che abroga il regolamento (CE) n. 834/2007 del Consiglio.

VISTO il Regolamento (UE) n. 464/2020 della Commissione del 26/03/2020, che fissa talune modalità di applicazione del Reg. (UE) n. 848/2018, riguardo ai documenti necessari per il riconoscimento retroattivo dei periodi di conversione, alla produzione di prodotti biologici e alle informazioni che gli stati membri sono tenuti a trasmettere.

VISTO il Regolamento (UE) n. 1693/2020 del Parlamento Europeo e del Consiglio dell'11/11/2020, che modifica il Reg. (UE) n. 848/2018 relativo alla produzione biologica e all'etichettatura dei prodotti biologici per quanto riguarda la sua data di applicazione e alcune altre date in esso previste.

VISTO il Regolamento (UE) n. 2042/2020 della Commissione dell' 11/12/2020, che modifica il Reg. (UE) n. 464/2018 per quanto riguarda la sua data di applicazione e talune altre date pertinenti al fine dell'applicazione del Reg. (UE) n.848/2018 relativo alla produzione biologica.

VISTO il Regolamento (UE) n. 640/2014 della Commissione dell'11/03/ 2014 che integra il Reg. (UE) n. 1306/2013 per quanto riguarda il Sistema Integrato di Gestione e di Controllo e le condizioni per il rifiuto o la revoca di pagamenti nonché le sanzioni amministrative applicabili ai pagamenti diretti, al sostegno allo sviluppo rurale e alla condizionalità.

VISTO il Regolamento (UE) n. 2220/2020 del Parlamento Europeo e del Consiglio del 23/12/2020, che stabilisce alcune disposizioni transitorie relative al sostegno da parte del FEASR e del FEAGA negli anni 2021 e 2022 e che modifica i Regg. (UE) n. 1305/2013, n. 1306/2013 e n. 1307/2013 per quanto riguarda le risorse e l'applicazione negli anni 2021 e 2022 e il Reg. (UE) n. 1308/2013 per quanto riguarda le risorse e la distribuzione di tale sostegno in relazione agli anni 2021 e 2022.

VISTO il decreto del Ministro dell'agricoltura, della sovranità alimentare e delle foreste n. 0147385 del 09/03/2023 concernente " *Disciplina del regime di condizionalità e dei requisiti minimi relativi all'uso di prodotti fertilizzanti e fitosanitari e al benessere degli animali ai sensi del regolamento (UE) 2021/2115 del Parlamento europeo e del Consiglio del 2 dicembre 2021 e individuazione del termine ultimo per la presentazione delle domande di aiuto per lo sviluppo rurale*".

VISTO il decreto del Ministro dell'agricoltura, della sovranità alimentare e delle foreste n. 198261 del 09/05/2024 concernente "*Termini di presentazione delle domande di aiuto della Politica agricola comune per l'anno 2024 "*.

VISTO il D.M. prot.n. n. 0101344 del 29 febbraio 2024 Modifica del decreto del Ministro dell'agricoltura, della sovranità alimentare e delle foreste 9 marzo 2023, n. 0147385 recante "*Disciplina del regime di condizionalità*

e dei requisiti minimi relativi all'uso di prodotti fertilizzanti e fitosanitari e al benessere degli animali ai sensi del regolamento (UE) 2021/2115 del Parlamento europeo e del Consiglio del 2 dicembre 2021 e individuazione del termine ultimo per la presentazione delle domande di aiuto per lo sviluppo rurale".

VISTA la Deliberazione della Giunta Regionale n. 2424 del 30.12.2015 relativa all'approvazione e presa d'atto della Decisione della Commissione Europea C(2015) 8412 del 24.11.2015.

VISTE le modifiche successive approvate con decisione C(2017) 499 del 25 gennaio 2017,C(2017) 3154 del 5 maggio 2017,C(2017) 5454 del 27 luglio 2017, C(2017) 7387 del 31 ottobre 2017,C(2018) 5917 del 6 settembre 2018, C(2019) 9243 del 16 dicembre 2019, C(2020) 8283 del 20 novembre 2020, C(2021) 2595 del 9 aprile 2021, C(2021) 7246 del 30.09.2021 e C(2024) 4280 del 17/06/2024 .

VISTA la Delibera di Giunta Regionale n. 508 del 19/03/2019, pubblicata sul BURP n. 41 del 16/04/2019, e s.m.i., riportante la "*Disciplina delle riduzioni-esclusioni per inadempienze dei beneficiari delle misure connesse alle superfici e agli animali. Disposizioni applicative in attuazione del Reg. (UE) n. 1305/2013 - art. 28 e 29, del Reg. (UE) n. 640/2014, del Reg. (UE) n. 809/2014 e del D.M. n. 1867 del 18 gennaio 2018. Sostituzione dell'Allegato A alla DGR n. 64/2018".*

VISTA la Delibera di Giunta Regionale n. 868 del 15/06/2022, pubblicata sul BURP n. 74 del 04/07/2022 con la quale sono state apportate Modifiche e integrazioni alla DGR n. 508 del 19/03/2019.

VISTA la DAG n. 31 del 30 Marzo 2022, pubblicata nel BURP n. 41 del 07/04/2022, con la quale è stato approvato l'Avviso pubblico per la presentazione delle domande di sostegno-Bando 2022- Misura 11-Agricoltura Biologica- Sottomisure 11.1-11.2.

VISTA la DDS n. 230 del 22/03/2023 che, per il Bando 2022- Misura 11-Agricoltura Biologica- Sottomisure 11.1-11.2, ha approvato gli elenchi delle domande ammissibili agli aiuti, non ammissibili agli aiuti e rinunciatarie .

VISTA la Circolare AGEA prot. n. 97556 del 28 dicembre 2023: *Definizione dei dati di occupazione del suolo e consistenza territoriale (Reg. (UE) 1306/2013, Legge 241/90, Legge 69/2009) ed aggiornamento dei dati contenuti nel Fascicolo Aziendale.*

VISTE le Istruzioni Operative dell'Organismo Pagatore AGEA n. 23 del 7 marzo 2024: *Istruzioni operative per la definizione dei dati di occupazione del suolo e consistenza territoriale (Reg. UE 2116/2021, Legge 241/90, Legge 69/2009) ed aggiornamento dei dati contenuti nel Fascicolo Aziendale di competenza dell'Organismo Pagatore AGEA a seguito dell'applicazione del Refresh VI ciclo anno 2022 – applicazione al 2023 degli esiti del controllo a seguito dell'aggiornamento grafico ("Refresh").*

VISTE le Istruzioni Operative dell'Organismo Pagatore AGEA n. 26 del 18 marzo 2024 *"Gestione del Fascicolo Aziendale campagna 2024".*

VISTA la Circolare AGEA prot. N. 24125 del 25 marzo 2024 - Testo aggiornato con modifiche della Circolare Agea n. 64177 del 30/08/2023 "Condizionalità rafforzata – Disciplina e controlli a norma del Reg. (UE) 2021/2115".

VISTE le Istruzioni Operative dell'OP AGEA n. 39 del 17/04/2024 concernenti: *Sviluppo Rurale Campagna 2024. Istruzioni applicative generali per la presentazione delle domande ai sensi del Reg. (UE) n. 1305/2013 del Consiglio del 17/12/2013 – Modalità di presentazione delle domande di sostegno e delle domande di pagamento della Programmazione PSR 2014 2022 - Misure connesse alle superfici e agli animali.*

VISTA la Circolare AGEA Coordinamento prot. N. 0037262 del 10 maggio 2024 - Disciplina relativa ai termini di presentazione delle domande di aiuto, di pagamento e domanda unificata per la campagna 2024 - modificazioni e integrazioni alla circolare AGEA prot. n. 26882 del 12 aprile 2023".

VISTE le Istruzioni Operative dell'OP AGEA n. 53 del 13/05/2024 concernenti: "Sviluppo Rurale - Campagna 2024. Integrazione Istruzioni Operative n. 39 e 40 del 17 aprile 2024 - Misure connesse alle superfici e agli animali - Modifica dei termini di presentazione delle domande ai sensi del Reg. (UE) n. 1305/2013 - Programmazione 2014 - 2022 e precedenti".

CONSIDERATO che la DDS n. 230 del 22/03/2023 che, per il Bando 2022- Misura 11-Agricoltura Biologica-Sottomisure 11.1-11.2, di approvazione dell'elenco delle domande ammissibili agli aiuti, riporta la distinzione della fonte di finanziamento del premio di ciascuna domanda in EURI e COFINANZIATO FEASR. Pertanto le domande di conferma/pagamento 2024 devono essere rilasciate secondo la fonte di finanziamento indicata in tale provvedimento.

CONSIDERATO che sono attive nel Portale Sian, le procedure per la presentazione delle domande di conferma/pagamento per le Ditte che hanno presentato domande di sostegno nella campagna 2022, per la sottomisura 11.1, ai sensi della DAG n. 31/2022.

VISTA la DDS n. 236 del 23/04/2024 concernente "PSR Puglia 2014/2022 - Bando 2022 _ Misura 11 – Sottomisura 11.1. Domande di conferma 2024 - Termini per la presentazione nel Portale Sian, modalità di consegna della documentazione e adempimenti consequenziali".

VISTA la DDS n. 260 del 14/05/2024 concernente "PSR Puglia 2014/2022 - Bando 2022 _ Misura 11 – Sottomisura 11.1. - Proroga dei termini per la presentazione delle domande di conferma 2024."

VISTA la DDS n. 441 del 04/07/2024 concernente "PSR Puglia 2014/2022 - Bando 2022 _ Misura 11 – Sottomisura 11.1. Ulteriore proroga dei termini per la presentazione delle domande di conferma 2024.

VISTO il Decreto MASAF 28/06/2024 n. 0289235 del Ministro dell'agricoltura, della sovranità alimentare e delle foreste concernente "Attuazione del Regolamento (UE) 2024/1468 del Parlamento e del Consiglio recante semplificazione di determinate norme della PAC 2023-2027 e termini di presentazione delle domande di aiuto della Politica agricola comune per l'anno 2024", con il quale sono stati modificati i termini per la presentazione delle domande di aiuto e di pagamento per gli interventi a superficie e a capo dello sviluppo rurale, al 31 luglio 2024.

VISTA la Circolare AGEA n. 0052656 del 01/07/2024 concernente "DM 28 giugno 2024 n. 289235 – eco-schema 5 e proroga DU 2024- proroga termini di presentazione delle domande 2024, eco-schema 5 e chiarimenti", con la quale sono stati recepiti i suddetti termini di presentazione delle domande 2024.

VISTE le Istruzioni Operative dell'OP AGEA n. 87 del 03/07/2024 concernenti: *"Sviluppo Rurale - Campagna 2024. Integrazione Istruzioni Operative n.39 e 40 del 17 aprile 2024, n. 53 del 13 maggio 2024 e n. 57 del 16 maggio 2024 - Misure connesse alle superfici e agli animali - Modifica dei termini di presentazione delle domande ai sensi del Reg. (UE) n. 1305/2013 - Programmazione 2014 2022 e precedenti".*

CONSIDERATO che ai sensi dell'art. 75 del Reg. UE n. 1306/2013, rettificato dal Reg. UE n. 2393/2017, i pagamenti relativi alle domande 2024 devono essere effettuati entro il 30 giugno 2025, pena la perdita delle risorse per la Regione e per i Beneficiari.

CONSIDERATO che il presente provvedimento disciplina gli impegni assunti a carico della Misura 11 del PSR Puglia 2014-2022 che si prolungano nella programmazione FEASR 2023-2027 e che, pertanto, occorre tenere in considerazione il seguente mutato quadro normativo:

- Regolamento (UE) n. 2021/2015 del Parlamento europeo e del Consiglio, del 2 dicembre 2021, recante norme sul sostegno ai piani strategici che gli Stati membri devono redigere nell'ambito della politica agricola comune (piani strategici della PAC) e finanziati dal Fondo europeo agricolo di garanzia (FEAGA) e dal Fondo europeo agricolo per lo sviluppo rurale (FEASR) e che abroga i regolamenti (UE) n. 1305/2013 e (UE) n. 1307/2013.
- Regolamento n. 2021/2116 del Parlamento europeo e del Consiglio del 2 dicembre 2021 sul finanziamento, sulla gestione e sul monitoraggio della politica agricola comune e che abroga il regolamento (UE) n. 1306/2013.l'articolo 31 del Reg. UE n. 2021/2015 e l'articolo 36 del Reg. UE n. 2021/2016 i quali prevedono che nell'ambito delle misure e degli interventi FEAGA e FEASR pagati a superficie e/o a capo sulla base degli impegni di gestione assunti dai beneficiari, occorre escludere il doppio finanziamento.

VISTA la DAG n. 165 del 31 Ottobre 2023 concernente: *Complemento per lo Sviluppo Rurale (CSR) del (PSP) Piano Strategico della PAC 2023-2027 per la Regione Puglia (CSR 2023-2027) - Gestione dei doppi finanziamenti connessi alle misure ed agli interventi FEAGA e FEASR pagati a superfice e/o a capo sulla base di impegni di gestione di cui all'articolo 12, comma 6 del DM 0410739 del 4 agosto 2023.*

CONSIDERATO, pertanto, la disposizione regolamentare di assicurare il "no double funding" tra il pagamento per i metodi di agricoltura biologica e il pagamento degli Ecoschemi, potranno essere applicate decurtazioni ai livelli dei premi riconosciuti dal bando del 2022 per la Misura 11.

CONSIDERATO che, ai sensi del paragrafo 10.3 del bando, le domande di conferma 2024, devono essere presentate dai soli beneficiari della sottomisura 11.1, relativamente alle sole colture arboree.

CONSIDERATO che l'articolo 48 del Reg. UE n. 1305/2013, prevede una clausola di revisione per gli interventi realizzati ai sensi della Misura 11 al fine di permettere l'adeguamento in caso di modifica dei pertinenti criteri o requisiti obbligatori previsti dall'articolo 28.

VISTA la DDS n. 236 del 23/04/2024 concernente *" PSR Puglia 2014/2022 - Bando 2022 _ Misura 11 – Sottomisura 11.1. Domande di conferma 2024 - Termini per la presentazione nel Portale Sian, modalità di consegna della documentazione e adempimenti consequenziali",* riportante, tra l'altro che "*l'articolo 48 del Reg. UE n. 1305/2013 prevede una clausola di revisione per gli interventi realizzati ai sensi della Misura 11 al fine di permettere l'adeguamento in caso di modifica dei pertinenti criteri o requisiti obbligatori previsti dall'articolo 28. La clausola di revisione contempla altresì gli adeguamenti necessari ad evitare il doppio finanziamento delle pratiche di cui all'articolo 43 del Reg. UE n. 1307/2013 in caso di modifiche di tali pratiche. Inoltre, è prevista una clausola di revisione per gli interventi la cui durata supera il periodo di programmazione 2014/2022 al fine di garantire l'adeguamento al quadro giuridico di programmazione successivo. Se tale adeguamento non è accettato dal richiedente l'impegno cessa senza obbligo di richiedere il rimborso".*

PRESO ATTO che il Decreto MASAF 28/06/2024 n. 0289235 del Ministro dell'agricoltura, della sovranità alimentare e delle foreste concernente "Attuazione del Regolamento (UE) 2024/1468 del Parlamento e del Consiglio recante semplificazione di determinate norme della PAC 2023-2027 e termini di presentazione delle domande di aiuto della Politica agricola comune per l'anno 2024", all'art 5 lett. a) dispone che "*sui beneficiari dei pagamenti della programmazione 2014-2022 e/o delle programmazioni precedenti la programmazione 2014-2022, finanziati con i fondi relativi a tali programmazioni e che ricevano contemporaneamente pagamenti nell'ambito del PSP ai sensi del Regolamento (UE) 2021/2115 si eseguono i controlli sulle regole di condizionalità rafforzata (sia BCAA sia CGO) della programmazione 2023-2027 e si applicano le relative sanzioni previste dal Regolamento (UE) 2021/2116";*

CONSIDERATO che per i beneficiari dei pagamenti della programmazione 2014- 2022, fermo restando quanto disposto dall'art. 5 del Decreto MASAF 28/06/2024 n. 0289235, si applicano i controlli relativi alle norme di condizionalità previste dal Reg. UE n.1306/2013.

CONSIDERATO che a seguito di interlocuzioni con gli Enti preposti, risultavano esserci dubbi sulla corretta applicazione della clausola di revisione ai sensi dell'art. 48 del Reg. UE n. 1305/2013, la Regione Puglia, con note prot. n. 0246281 del 23/5/2024 e n. 0333003 del 2/7/2024 indirizzate all'Op Agea e al MASAF, ha chiesto chiarimenti in merito alla sua corretta applicazione.

PRESO ATTO che il MIPAAF - DISR 02 – con nota prot. n. 0641761 del 15/12/2022, a seguito di approfondimento a livello di "Comitato di gestione della PAC 2023-2027" e "Gruppo esperti nazionali per l'attuazione dei Piani strategici della PAC 2023-2027" ha evidenziato che:

1. *per i pagamenti per le cosiddette misure "IACS" a valere dei PSR 2014-2022 da effettuarsi nelle annualità 2023, 2024 e 2025 con il Feasr 2014-2022 si applica la corrente "cross-compliance" 2014-2022;*
2. *la clausola di revisione di cui all'articolo 48 del Reg. (Ue) 2013/1305 può essere evocata dai correnti*

beneficiari delle misure "IACS" pluriannuali nel caso in cui i relativi pagamenti sono onorati nell'ambito del Piano strategico della PAC 2023- 2027, con il Feasr 2023-2027.

PRESO ATTO che, pertanto, non risultano esserci le condizioni tali da poter procedere all'applicazione della clausola di revisione in quanto non sussistono i motivi, al di là dei quali devono andare gli impegni assunti in modo tale da permettere l'adeguamento dei pertinenti criteri o requisiti obbligatori previsti.

CONSIDERATO che, la DDS n. 236 del 23/04/2024 concernente " PSR Puglia 2014/2022 - Bando 2022 _ Misura 11 – Sottomisura 11.1. Domande di conferma 2024 - Termini per la presentazione nel Portale Sian, modalità di consegna della documentazione e adempimenti consequenziali", riporta, tra l'altro, che in domanda conferma 2024 vanno inserite a premio le sole colture arboree afferenti alla sottomisura 11.1, mentre le restanti superfici ammesse agli aiuti con la domanda di sostegno 2022 devono essere inserite con il seguente codice: *0000- Colture non a premio.*

RITENUTO necessario, per quanto sopra espresso, dover comunicare, ai beneficiari del Bando 2022 della Misura 11- Sottomisura 11.1, la non applicabilità della clausola di revisione prevista dall'articolo 48 del del Reg. UE n. 1305/2013.

RITENUTO NECESSARIO precisare altresì che, in fase di presentazione della domanda di conferma 2024, per le superfici il cui impegno è terminato il 14 maggio 2024, le stesse devono essere inserite con il codice *9999_ Intervento non a premio e non 0000- Colture non a premio.*

Tutto ciò premesso, si propone:

- di prendere atto che non risultano esserci le condizioni tali da poter procedere all'applicazione della clausola di revisione, prevista dall'articolo 48 del Reg. UE n. 1305/2013, in quanto non sussistono i motivi per consentire l'adeguamento dei pertinenti criteri o requisiti obbligatori previsti;
- di stabilire, a rettifica di quanto riportato nella DDS n. 236/2024, per i beneficiari del Bando 2022 della Misura 11- Sottomisura 11.1, obbligati alla presentazione delle domande di conferma 2024, relativamente alle sole colture arboree, la non applicabilità della clausola di revisione prevista dall'articolo 48 del Reg. UE n. 1305/2013;
- di precisare che, in fase di presentazione della domanda di conferma 2024, per le superfici il cui impegno è terminato il 14 maggio 2024, le stesse devono essere inserite con il codice *9999_Intervento non a premio* e non *0000- Colture non a premio;*
- di stabilire che la pubblicazione del presente provvedimento sul Bollettino Ufficiale della Regione Puglia assume valore di comunicazione ai richiedenti gli aiuti;
- di stabilire, per quanto non previsto nel presente provvedimento, che si farà riferimento alla versione vigente del PSR Puglia 2014-2022, nonché alle ulteriori normative comunitarie, nazionali e regionali vigenti.

VERIFICA AI SENSI del REG (UE) n. 2016/679 E DEL D. Lgs 196/03
Garanzie alla riservatezza

La pubblicazione dell'atto sul BURP, nonché la pubblicazione all'Albo pretorio on-line o sul sito istituzionale, salve le garanzie previste dalla legge 241/1990 in tema di accesso ai documenti amministrativi, avviene nel rispetto della tutela della riservatezza dei cittadini secondo quanto disposto dal Regolamento UE n. 679/2016 in materia di protezione dei dati personali, nonché dal D.Lgs. 196/2003 ss.mm.ii., come modificato dal d.lgs. 101/2018 e dal vigente Regolamento regionale 5/2006 per il trattamento dei dati sensibili e giudiziari, in quanto applicabile.
Ai fini della pubblicità legale, il presente provvedimento è stato redatto in modo da evitare la diffusione di dati personali identificativi non necessari ovvero il riferimento alle particolari categorie di dati previste dagli

articoli 9 e 10 del Regolamento UE innanzi richiamato; qualora detti dati fossero essenziali per l'adozione dell'atto, essi sono trasferiti in documenti separati esplicitamente richiamati.

ADEMPIMENTI CONTABILI
ai sensi del D.Lgs n. 118/2011 e della L.R. 28/2001 e ss.mm.ii.

Il presente provvedimento non comporta alcun mutamento qualitativo e quantitativo di entrata o di spesa né a carico del bilancio regionale né a carico degli Enti per i cui debiti i creditori potrebbero rivalersi sulla Regione, e che è escluso ogni onere aggiuntivo rispetto a quelli già autorizzati a valere sullo stanziamento previsto dal bilancio regionale. Non ricorrono gli obblighi di cui all'art. 26, c.1, del D.Lgs. 33/2013.

- sulla base delle risultanze istruttorie come innanzi illustrate, nonché letta la proposta formulata dal Responsabile dott. Roberto Zecca, confermata dal Responsabile di Raccordo dott. Giuseppe Clemente;

- vista la sottoscrizione posta in calce al presente provvedimento dal dott. Roberto Zecca e dal dott. Giuseppe Clemente.

DETERMINA

Di prendere atto di quanto espresso in narrativa, che costituisce parte integrante e sostanziale del presente atto e che qui si intende integralmente riportato.

- **di prendere atto** che non risultano esserci le condizioni tali da poter procedere all'applicazione della clausola di revisione, prevista dall'articolo 48 del Reg. UE n. 1305/2013, in quanto non sussistono i motivi per consentire l'adeguamento dei pertinenti criteri o requisiti obbligatori previsti;
- **di stabilire**, a rettifica di quanto riportato nella DDS n. 236/2024, per i beneficiari del Bando 2022 della Misura 11- Sottomisura 11.1, obbligati alla presentazione delle domande di conferma 2024, relativamente alle sole colture arboree, la non applicabilità della clausola di revisione prevista dall'articolo 48 del Reg. UE n. 1305/2013;
- **di precisare** che, in fase di presentazione della domanda di conferma 2024, per le superfici il cui impegno è terminato il 14 maggio 2024, le stesse devono essere inserite con il codice *9999_Intervento non a premio* e non *0000- Colture non a premio;*
- **di stabilire** che la pubblicazione del presente provvedimento sul Bollettino Ufficiale della Regione Puglia assume valore di comunicazione ai richiedenti gli aiuti;
- **di stabilire**, per quanto non previsto nel presente provvedimento, che si farà riferimento alla versione vigente del PSR Puglia 2014-2022, nonché alle ulteriori normative comunitarie, nazionali e regionali vigenti.
- **di dare atto** che il presente provvedimento:
  - sarà pubblicato nel Bollettino Ufficiale della Regione Puglia;
  - sarà trasmesso in copia conforme all'originale alla Segreteria della Giunta Regionale;
  - sarà disponibile nel sito internet (https://psr.regione.puglia.it);
  - sarà trasmesso all'Assessore alle Risorse Agroalimentari;
  - sarà trasmesso all'A.G.E.A. – Ufficio Sviluppo Rurale;
  - sarà reso pubblico, ai sensi dell'art. 20 comma 3 del Decreto del Presidente della Giunta regionale n. 22 del 22.01.2021, mediante pubblicazione nell'Albo tematico per 10 giorni lavorativi a decorrere dalla data della sua adozione;
  - sarà pubblicato ai sensi degli artt.26, c.2, e 27 del D.lgs. 33/2013 nella sezione "Amministrazione trasparente", - "Sovvenzioni, contributi, sussidi e vantaggi economici" sotto sezione "atti di concessione" del sito www.regione.puglia.it;
  - è unicamente formato con mezzi informatici e firmato digitalmente e sarà conservato, ai sensi delle Linee Guida del Segretario generale della Giunta Regionale e del Segretario Generale del Presidente, prot. n. AOO_022/652 del 31.3.2020, sui sistemi informatici regionali CIFRA, Sistema Puglia e Diogene;
  - è adottato in originale ed è composto da n. 11 (undici) facciate.

Il presente Provvedimento è direttamente esecutivo.

Firmato digitalmente da:

Resp. Intervento SRA29 “Pagamento per impegni di produzione biologica” CSR 23/27
Roberto Zecca

Responsabile di Raccordo (RR) degli Interventi a superficie del CSR 2023/2027
Giuseppe Clemente

Il Dirigente della Sezione Attuazione dei Programmi Comunitari per l’Agricoltura
Mariangela Lomastro

DETERMINAZIONE DEL DIRIGENTE SEZIONE ATTUAZIONE DEI PROGRAMMI COMUNITARI PER L'AGRICOLTURA 11 luglio 2024, n. 466

Programma di Sviluppo Rurale 2014-2022. Misura 7 "Servizi di base e rinnovamento dei villaggi nelle zone rurali". Sottomisura 7.2 "Investimenti finalizzati alla creazione, al miglioramento o all'espansione di ogni tipo di infrastrutture su piccola scala, compresi gli investimenti nelle energie rinnovabili e nel risparmio energetico". Operazione 7.2.B "Investimento su piccola scala per l'ammodernamento della viabilità comunale secondaria esistente". Avviso pubblico approvato con DAdG n. 78 del 06/04/2023 (B.U.R.P. n. 35 del 13/04/2023) e s.m.i. 5° Elenco di concessione degli aiuti.

IL DIRIGENTE DELLA STRUTTURA PROPONENTE

VISTI gli articoli 4 e 5 della L.R. n. 7/97.

VISTA la direttiva emanata con deliberazione di Giunta Regionale n. 3261 del 28/07/1998, in attuazione della legge regionale n. 7 del 04/02/1997 e del D.Lgs. n. 29 del 03/02/1993 e ss.mm.ii., che detta le direttive per la separazione dell'attività di direzione politica da quella di gestione amministrativa.

VISTI gli artt. 4 e 16 del D. Lgs. 165/01 e ss.mm.ii..

VISTA la Legge Regionale n.15 del 20 giugno 2008 "Principi e linee guida in materia di trasparenza dell'attività amministrativa nella Regione Puglia".

VISTO il Regolamento Regionale del 29 settembre 2009, N. 20 "Regolamento attuativo della Legge Regionale n. 15 del 20 giugno 2008 "Principi e linee guida in materia di trasparenza dell'attività amministrativa nella Regione Puglia".

VISTO l'art.18 del D. Lgs. 196/03 "Codice in materia di protezione dei dati personali" in merito ai Principi applicabili ai trattamenti effettuati dai soggetti pubblici.

VISTO il Reg. (UE) n. 679/2016 in materia di protezione dei dati personali.

VISTO l'art. 32 della Legge n. 69 del 18/06/2009 che prevede l'obbligo di sostituire la pubblicazione tradizionale all'Albo ufficiale con la pubblicazione di documenti digitali sui siti informatici.

VISTO il Decreto del Presidente della Giunta Regionale n. 443 del 31/07/2015 e s.m.i..

VISTA la DGR n. 1518 del 31/07/2015 di adozione del modello organizzativo denominato "Modello ambidestro per l'innovazione della macchina amministrativa regionale – MAIA" – approvazione atto di alta organizzazione.

VISTA la DPGR n. 22 del 21/01/2021 di adozione dell'atto di Alta Organizzazione del Modello Organizzativo denominato "MAIA 2.0" e s.m.i..

VISTA la Deliberazione della Giunta Regionale della Puglia n. 1576 del 30/09/2021 con la quale è stato conferito l'incarico di Dirigente della Sezione Attuazione Programmi Comunitari per l'Agricoltura alla Dott.ssa Mariangela Lomastro.

VISTA la deliberazione n. 598 del 06/05/2024 con la quale la Giunta Regionale ha prorogato tra gli altri, al prof. Gianluca Nardone l'incarico di Direttore del Dipartimento Agricoltura, Sviluppo rurale e Ambientale, alla data del 20.05.2024;

VISTA la deliberazione n. 613 del 13/05/2024 con la quale la Giunta Regionale ha ulteriormente prorogato gli incarichi dei Direttori di Dipartimento di aggiuntivi 30 giorni rispetto alla data del 20 maggio 2024.

VISTA la nota a firma del Prof. Gianluca Nardone, Direttore di Dipartimento ed Autorità di Gestione del PSR Puglia 2014/2022, Prot. n. AOO_001_PSR 14/10/2021 – 0001453 riportante "Precisazioni in merito alle funzioni di competenza dell'Autorità di Gestione del PSR Puglia e del Dirigente di Sezione Attuazione Programmi Comunitari per l'Agricoltura".

VISTO l'Atto Dirigenziale n. 00864 del 02/11/2023 con il quale è stato conferito l'incarico ad interim di Responsabile delle Sottomisura 7.2 e 7.6 al Responsabile di Raccordo Misure Forestali Ing. Alessandro De Risi.

VISTA la Determinazione della Dirigente della Sezione Attuazione dei programmi comunitari per l'agricoltura n.246 del 03/05/2024 con la quale è stato conferito per la durata di due anni con decorrenza 01/05/2024, tra gli altri, al dott. agr. Vito Filippo Ripa l'incarico di Responsabile di Raccordo (RR) delle Misure Strutturali strutturali ed all'Ing. Alessandro De Risi di Responsabile dell'Intervento SRD07 - Azioni 1-3-4- 5 "Investimenti in infrastrutture per l'agricoltura" del CSR 2023/2027 per la Puglia (corrispondente alla Sottomisura 7.2 del

PSR Puglia 2014/2022).
VISTO il Reg. (UE) n. 1303/2013 del Parlamento Europeo e del Consiglio del 17/12/2013.
VISTO il Reg. (UE) n.1305/2013 del 17/12/2013 sul sostegno allo sviluppo rurale da parte del Fondo Europeo Agricolo per lo Sviluppo Rurale (FEASR) che abroga il Reg. (CE) n.1698/2005 del Consiglio.
VISTO il Reg. (UE) n.1306/2013 del Parlamento e del Consiglio europeo del 17.12.2013 sul finanziamento, sulla gestione e sul monitoraggio della politica agricola comune, che abroga i regolamenti del Consiglio (CEE) n. 352/78, (CE) n. 165/94, (CE) n. 2799/98, (CE) n. 814/2000, (CE) n. 1290/2005 e (CE) n. 485/2008.
VISTO il Reg. (UE) n.640/2014 della Commissione dell'11.03.2014 che integra il Reg. (UE) n.1306/2013 del Parlamento Europeo e del Consiglio per quanto riguarda il sistema integrato di gestione e di controllo e le condizioni per il rifiuto o la revoca di pagamenti nonché le sanzioni amministrative applicabili ai pagamenti diretti, al sostegno allo sviluppo rurale e alla condizionalità.
VISTO il Reg. (UE) n.808/2014 della Commissione del 17.07.2014 recante modalità di applicazione del Reg. (UE) n.1305/2013 del Parlamento europeo e del Consiglio.
VISTO il Reg. (UE) n.809/2014 del 17.07.2014 recante modalità di applicazione del Reg. (UE) n.1306/2013 del Parlamento europeo e del Consiglio per quanto riguarda il sistema integrato di gestione e di controllo, le misure di sviluppo rurale e la condizionalità.
VISTO il Reg. (UE) 2017/2393 del Parlamento Europeo e del Consiglio del 13.12.2017 che modifica i Reg. (UE) n. 1305/2013, n. 1306/2013, n. 1307/2013, n. 1308/2013 e n. 652/2014.
VISTO il Reg. (UE) 2020/2220 del Parlamento europeo e del Consiglio: disposizioni transitorie relative al sostegno da parte del FEASR e del FEAGA negli anni 2021 e 2022 e che modifica i Regolamenti (UE) nn. 1305/2013, 1306/2013 e 1307/2013 per quanto riguarda le risorse e l'applicazione negli anni 2021 e 2022 e il Reg. (UE) n. 1308/2013 per quanto riguarda le risorse e la distribuzione di tale sostegno in relazione agli anni 2021 e 2022.
VISTO il Reg. di esecuzione (UE) 2021/73 della Commissione del 26 gennaio 2021.
VISTA la Decisione della Commissione Europea del 24 novembre 2015, C(2015) 8412 che approva il Programma di Sviluppo Rurale della Regione Puglia per il periodo di programmazione 2014-2020 ai fini della concessione di un sostegno da parte del FEASR.
VISTA la Deliberazione della Giunta Regionale n. 2424 del 30/12/2015, pubblicata nel BURP n. 3 del 19/01/2016, avente ad oggetto "Approvazione definitiva e presa d'atto della Decisione della Commissione Europea C (2015) 8412 del 24/11/2015".
VISTE le modifiche successive approvate con decisione C (2017) 499 del 25 gennaio 2017, C(2017) 3154 del 5 maggio 2017,C(2017) 5454 del 27 luglio 2017, C(2017)7387 del 31 ottobre 2017,C(2018) 5917 del 6 settembre 2018, C(2019) 9243 del 16 dicembre 2019, C(2020) 8283 del 20 novembre 2020, C(2021) 2595 del 9 aprile 2021 e C(2021) 7246 del 30.09.2021. C (2022) 6084 del 19 agosto 2022, C (2022) 9331 del 7 dicembre 2022 che approvano la modifica del PSR della Puglia ai fini della concessione di un sostegno da parte del FEASR.
VISTO il Regolamento (UE) 2020/2220 del Parlamento Europeo e del Consiglio che ha prorogato la durata del periodo di programmazione 2014-2020 fino al 31 dicembre 2022.
VISTA la versione vigente n. 16.0 del Programma di Sviluppo Rurale Puglia 2014- 2022, approvata con decisione di esecuzione della Commissione C(2024) 4280 del 17/06/2024.
VISTA la DAdG del 3 febbraio 2021, n. 54 PSR Puglia 2014-2020. Disposizioni generali in merito alla trasparenza e tracciabilità dei documenti giustificativi di spesa, successivamente modificata ed integrata con DAdG n.171 del 31/03/2021.
VISTA la DAdG 10 luglio 2019, n. 216 - Programma di Sviluppo Rurale 2014/2020 della Puglia – Misure non connesse alla superficie o agli animali. Adozione di check- list per il controllo delle domande di sostegno e di pagamento.
VISTA la Deliberazione della Giunta della Regione Puglia n. 409 del 27/03/2023 Aggiornamento del prezziario regionale delle Opere Pubbliche della Puglia edizione 2023 ai sensi dell'art. 13 della legge regionale n. 13 dell'11 maggio 2011, dell'art. 23, comma 7, del decreto legislativo n. 50 del 18 aprile 2016 e ss.mm.ii e delle Linee Guida per la determinazione dei prezzi regionali", approvate con decreto 13 luglio 2022 del Ministero delle Infrastrutture e dei Trasporti.

VISTA la DAdG n.° 78 del 06/04/2023 (B.U.R.P. N° 35 del 13/04/2023), con la quale è stato approvato l'Avviso Pubblico per la presentazione delle Domande di sostegno relative alla Sottomisura 7.2.B.
VISTA la Determinazione Sezione Attuazione programmi comunitari per l'agricoltura n. 634 del 14/09/2022 - PSR Puglia 2014-2022 Condizionalità Ex Ante: G4 (Appalti Pubblici) **-** Adozione Check List di verifica delle procedure d'appalto in sostituzione delle check List approvate con DAG n. 110 del 25/02/2021. Decreto del MIPAAFT n. 10255 del 22 ottobre 2018 - Adozione check-list per le procedure di gara per appalti pubblici di lavori, servizi e forniture relative alle misure dello Sviluppo Rurale integrate con le penalità da applicare in caso di mancata osservanza delle norme in sostituzione delle check list approvate con DAG n. 234 del 15/06/2020.
VISTA la DAdG n. 146 del 06.10.2023 - Sottomisura 7.2 - Operazione B - Rettifica del paragrafo 13 "Criteri di selezione" LETTERA iii "Criteri di Valutazione", terzultimo capoverso, dell'allegato A alla DAG n. 78 del 06/04/2023.
VISTA la DAdG n. 9 del 28.03.2024 - Sottomisura 7.2 - Operazione B - Rettifica del paragrafo 16 "acquisizione della documentazione tecnico - amministrativa", 17 " istruttoria tecnico – amministrativa e graduatoria di ammissibilità " e 18 "provvedimento di concessione", dell'allegato A alla DAdG n. 78 del 06/04/2023.
VISTA la Determinazione dell'Autorità di Gestione n.23 del 22 maggio 2024 riportante chiarimenti e precisazioni dei paragrafi 9 e 14 dell'Avviso Pubblico."
VISTA la Determinazione del Dirigente della Sezione Attuazione Programmi Comunitari per l'Agricoltura n. 00329 del 05/06/2024 - Adozione Check List di verifica delle procedure d'appalto AGEA aggiornate alla versione 3.1, ad integrazione delle Check List Appalti approvate con DAG. 634 del 04.09.2022. Decreto del MIPAAFT n. 10255 del 22 ottobre 2018, anche per la programmazione 2023-2027 (paragrafo 7.3.2.3 "Norme sugli appalti pubblici" del PSP) che definisce i criteri generali per l'applicazione delle riduzioni ed esclusioni per il mancato rispetto delle regole sugli appalti pubblici, in attuazione della normativa europea sui controlli da effettuare in ambito FEASR, in coerenza con le linee guida contenute nell'Allegato della Decisione Commissione C(2013) 9527 del 19/12/2013 (sostituita dalla Decisione della Commissione C(2019) 3452 del 14/05/2019).
VISTA la Determinazione del Dirigente della Sezione Attuazione Programmi Comunitari per l'Agricoltura n. 00336 del 06/06/2024 con cui è stato pubblicato il primo elenco di concessione del sostegno.
VISTA la Determinazione del Dirigente della Sezione Attuazione Programmi Comunitari per l'Agricoltura n. 00376 del 12/06/2024 con cui è stato pubblicato il secondo elenco di concessione del sostegno.
VISTA la Determinazione del Dirigente della Sezione Attuazione Programmi Comunitari per l'Agricoltura n. 00409 del 18/06/2024 con cui è stato pubblicato il terzo elenco di concessione del sostegno.
VISTA la Determinazione del Dirigente della Sezione Attuazione Programmi Comunitari per l'Agricoltura n. 00424 del 27/06/2024 con cui è stato pubblicato il quarto elenco di concessione del sostegno.
Sulla base dell'istruttoria, espletata dal Responsabile del Procedimento ing. Alessandro De Risi, dalla quale emerge quanto segue.
VISTA la Determinazione del Dirigente Sezione Attuazione dei Programmi Comunitari per l'Agricoltura 21 febbraio 2024, n. 99 con cui sono stati riaperti i termini per la trasmissione della documentazione tecnico - ammnistrativa ed è stato stabilito che in base alle nuove risorse disponibili sono ammesse all'istruttoria tecnico – amministrativa e sono potenzialmente finanziabili le Domande di sostegno collocate nella graduatoria di cui all'Allegato "A" della Determinazione n. 847 del 26/10/2023, dalla posizione n° 1 (COMUNE DI GRAVINA IN PUGLIA – DdS n° 34250260253) alla posizione n° 416 (COMUNE DI RUVO DI PUGLIA – DdS n° 34250262895).
VISTE le assegnazioni ai funzionari istruttori delle istruttorie delle domande di sostegno effettuate dalla Dirigente dellla Sezione Coordinamento Servizi Territoriali e dai Dirigenti dei Servizi Territoriali
CONSIDERATO che per i richiedenti agli aiuti della SM 7.2B che hanno trasmesso, secondo i termini e le modalità stabilite dalla DDS n. 99 del 21/02/2024, la documentazione tecnico-amministrativa di cui al par. 16 dell'Avviso Pubblico così come modificato dalla DDS n. 847 del 26/10/2023, i funzionari istruttori nominati hanno avviato l'istruttoria tecnico – amministrativa, secondo l'ordine di arrivo della documentazione richiesta alla PEC architetturarurale.psr@pec.rupar.puglia.it.
VISTI i verbali prodotti dai Servizi Territoriali al termine dei procedimenti istruttori, per i Comuni di cui all'allegato A, assunti agli dell'Ufficio del Responsabile di Misura.
PRESO ATTO, pertanto,della conclusione e delle risultanze dell'istruttoria tecnico – amministrativa di cui al

par. 17 dell'Avviso Pubblico, effettuata per le Domande di Sostegno dei richiedenti della SM 7.2B indicati nell'Allegato A, parte integrante del presente provvedimento.

VISTE le Check-List Istruttorie implementate sul Portale SIAN dai funzionari istruttori relative alle DdS dei richiedenti della SM 7.2B indicati nell'Allegato A, parte integrante del presente provvedimento.

PRESO ATTO, dalle Check-List *de quo,* che le Domande di Sostegno dei richiedenti della SM 7.2B indicati nell'Allegato A, parte integrante del presente provvedimento, sono state considerate ammissibili agli aiuti.

CONSIDERATO che l'Avviso Pubblico prevede l'emissione del provvedimento di concessione del sostegno per le DdS che, a conclusione delle verifiche istruttorie, risultano ammissibili agli aiuti.

VISTE le comunicazioni di ammissibilità trasmesse dal Responsabile della Sottomisura ai richiedenti di cui all'Allegato A:

1	COMUNE DI BITONTO	prot. 0352394/2024 del 11/07/2024
2	COMUNE DI SANNICANDRO DI BARI	prot. 0352505/2024 del 11/07/2024
3	COMUNE DI CASTELLUCCIO VALMAGGIORE	prot. 0350806/2024 del 10/07/2024
4	COMUNE DI CARPINO	prot. 0350858/2024 del 10/07/2024
5	COMUNE DI BOVINO	prot. 0350887/2024 del 10/07/2024
6	COMUNE DI CASTELLANETA	prot. 0352701/2024 del 11/07/2024
7	COMUNE DI SAN VITO DEI NORMANNI	prot. 0326904/2024 del 28/06/2024
8	COMUNE DI ERCHIE	prot. 0326954/2024 del 28/06/2024
9	COMUNE DI CAROVIGNO	prot. 0350955/2024 del 10/07/2024
10	COMUNE DI TUGLIE	prot. 0320812/2024 del 26/06/2024
11	COMUNE DI MONTERONI DI LECCE	prot. 0350972/2024 del 10/07/2024

CONSIDERATO che i beneficiari di cui all'Allegato A hanno trasmesso la documentazione di cui al paragrafo 16, lettera j) dell'Avviso Pubblico ovvero paragrafo 18 dello stesso avviso.

CONSIDERATO che le risorse finanziarie attribuite al presente avviso pubblico sono pari complessivamente a € 17 MEuro e che si prevedono ulteriori risorse aggiuntive rispetto alla dotazione finanziaria impegnata, così come stabilito con l'approvazione dell'elenco delle n° 416 domande di sostegno ricevibili ammesse alla fase di "*Istruttoria tecnico- amministrativa*" (DDS n. 99 del 21/02/2024) con importo ammesso pari ad € 99.590.835,46.

CONSIDERATO che le concessioni sino ad ora effettuate assomano ad una spesa preventivata pari a € 30.323.303,06 e, in base a quanto riportato al punto precdente, le risorse resudue a dispozione della misura ammonterebbero pertanto a € 69.267.532,40.

Tutto ciò premesso e considerato si propone:

- **di ammettere** al sostegno per la Sottomisura 7.2 - Operazione B i n. 11 (undici) beneficiari riportati nell'Allegato A, parte integrante del presente provvedimento;
- **di concedere** ai beneficiari di cui all'Allegato A il contributo indicato nell'allegato stesso, per ogni domanda di sostegno ammessa e per un importo complessivo di € **8.409.463,93** (euro *ottomilioni quattrocentonove quattrocentosessantatre/93*);
- **di approvare** l'ALLEGATO A, e dare atto che lo stesso si compone di n. 2 pagine, contiene n. 35 domande

di sostegno di n. 11 (undici) beneficiari, primo della lista "COMUNE DI BITONTO" e ultimo "COMUNE DI MONTERONI DI LECCE" e riporta, per ciascuna di essi, le seguenti indicazioni:

- numero progressivo;
- denominazione soggetto beneficiario;
- CUUA
- numero della Domanda di Sostegno (DdS);
- spesa richiesta;
- contributo concesso;
- importo IVA;

- **di approvare** l'ALLEGATO B, parte integrante del presente provvedimento, quale fac - simile di dichiarazione da sottoscriversi digitalmente dal legale rappresentante dell'Ente beneficiario, che si compone di n. 1 pagina;
- **di stabilire** che gli interventi ammessi al sostegno **devono essere ultimati entro il 30/06/2025**, atteso che il quadro normativo di riferimento del FEASR impone che tutti i pagamenti a valere sul PSR 2014/2022, da parte dell'Organismo Pagatore in favore dei beneficiari, devono essere completati entro il 31/12/2025;
- **di stabilire** che la Domanda di Pagamento (DdP) del saldo finale, completa della documentazione di rito, deve essere rilasciata nel portale del Sistema Informativo Agricolo Nazionale (SIAN) entro il 30/07/2025, affinché entro il 31/12/2025 la Regione Puglia possa eseguire gli accertamenti finali di regolare esecuzione degli interventi e l'Agenzia per le Erogazioni in Agricoltura (AgEA) – in qualità di Organismo Pagatore (OP) del PSR della Puglia – possa completare i pagamenti in favore dei beneficiari;
- **di stabilire** che:
  - è fatto obbligo per l'Ente beneficiario di rispettare gli impegni ed obblighi previsti dalla DAdG n.78/2023, nonché le ulteriori disposizioni che saranno emanate dalla Sezione Attuazione Programmi Comunitari per l'Agricoltura;
  - **è fatto obbligo per l'Ente beneficiario di verificare, preliminarmente alla realizzazione degli interventi ammessi al sostegno ed in osservanza all'art. 41 del D.Lgs. 36/2023 (codice dei contratti pubblici) , l'effettivo possesso dei corrispondenti titoli abilitativi previsti dalla normativa vigente, eventuali autorizzazioni / nulla-osta / pareri di carattere ambientale, paesaggistico, idrogeologico e di eventuale altra natura, ove pertinenti in relazione agli ambiti di intervento e ai vincoli di tutela insistenti** e che tali pareri dovranno essere trasmessi all'Ufficio del Responsabile di Misura, una volta acquisiti**;**
  - è fatto obbligo per l'Ente beneficiario rispettare i "Termini e modalità di esecuzione delle attività" così come indicato al par. 19 dell'Avviso Pubblico;
  - è fatto obbligo per l'Ente beneficiario di trasmettere alla PEC architetturarurale.psr@pec.rupar.puglia.it, entro e non oltre 60 giorni successivi all'aggiudicazione definitiva, pena l'esclusione dal sostegno, la seguente documentazione:
    1. atti di approvazione da parte dei competenti organi comunali relativi all'investimento, compreso inserimento nel piano triennale delle OO.PP., nomina del RUP, ecc.;
    2. comunicazione relativa ai capitoli di entrata e di spesa dedicati alla Sottomisura 7.2 Operazione B, correttamente classificati e idonei all'introito delle somme e al loro successivo utilizzo attivati nel Bilancio Comunale
    3. Copia contratto stipulato con l'aggiudicatario ai sensi dell'art. 18 del D.Lgs. 36/2023;
    4. progetto esecutivo ai sensi ai sensi dell'Allegato I.7 di cui all'art. 41 del D.Lgs. 36/2023, dell'intervento programmato con firma digitale del professionista tecnico abilitato, posto a base di gara;
    5. quadro economico e quadro riepilogativo di spesa esecutivi rideterminati a seguito della gara espletata;
    6. verifica e validazione del progetto da parte del RUP ai sensi dell'articolo 42 del D.Lgs. 36/2023, con indicazione degli estremi del provvedimento di nomina del RUP;

7. atti di gara e aggiudicazione definitiva, a firma del Responsabile dell'Ufficio Tecnico e/o del RUP;
8. check list AGEA di Autovalutazione POST AGGIUDICAZIONE GARA **per ogni procedura d'appalto**, ovvero una per lavori, una per servizi, una per forniture. Si invitano i richiedenti a compilare la precitata check list sulla piattaforma CL Appalti Agea, al link fornito in occasione della richiesta di credenziali di accesso, facendo riferimento alla versione vigente;
9. copia della polizza di assicurazione, che copra i danni subiti dalle stazioni appaltanti, resa dall'esecutore dei lavori almeno dieci giorni prima della consegna dei lavori, ai sensi dell'art. 117 comma 10) del D.Lgs.36/2023;
10. verbale di consegna dei lavori, dei servizi e/o delle forniture, a cura del direttore dei lavori (DL) / Direttore di esecuzione (DEC), previa disposizione del RUP e sottoscritta dal titolare dell'impresa, e vistato dal RUP, ai sensi dell'allegato II.14 di cui all'art. 50 del D.Lgs. 36/2023 (entro non oltre 45 giorni dalla data di stipula del contratto d'appalto);
11. notifica preliminare, ove pertinente, ai sensi dell'art. 99 del d.lgs. 81/2008.

- è fatto obbligo per l'Ente beneficiario di comunicare, al Responsabile della Sottomisura, l'inizio dei lavori oggetto del sostegno

- qualora a seguito dei controlli amministrativi e/o in loco, dovessero essere rilevate infrazioni e/o irregolarità e/o anomalie e/o difformità rispetto alla normativa dell'UE, dello Stato Italiano e della Regione Puglia ovvero rispetto al PSR e/o alla DAdG n.78/2023 e s.m.i., saranno applicate le sanzioni amministrative in termini di riduzioni o esclusioni dal sostegno ai sensi del Reg. UE n.1306/2013 e del approvate dal Decreto ministeriale 14786 del 13 gennaio 2021 e ss.mm.ii (Disciplina del regime di condizionalità ai sensi del Reg. UE n. 1306/2013 e delle riduzioni ed esclusioni per inadempienze dei beneficiari dei pagamenti diretti e dei programmi di sviluppo rurale).
- **di stabilire** che:
  - l'Ente beneficiario dovrà trametterе entro il 15° gg successivo alla pubblicazione del presente provvedimento sul BURP all'indirizzo PEC architetturarurale.psr@pec.rupar.puglia.it dichiarazione sostitutiva, redatta ai sensi dell'art. 47 del D.P.R. n°445/200, di presa visione del presente provvedimento di concessione e di accettazione delle condizioni ivi stabilite (Allegato B);
  - l'Ente beneficiario ha facoltà di presentare domanda di pagamento dell'anticipazione, come disciplinato dal paragrafo 24 della DAdG n.78/2023 in modalità dematerializzata secondo le apposite funzionalità del portale SIAN, di seguito dettagliate.

    Il beneficiario potrà presentare domanda di anticipo in una delle seguenti fasi:

    1. ***dopo la concessione con gare da espletare;***
    2. ***dopo l'espletamento delle gare e dopo la presentazione della variante per ribasso d'asta.***

    Nella ipotesi di cui al punto 1), la DdP dell'anticipazione può essere richiesta nella misura massima del 35% dell'aiuto pubblico per l'investimento determinato nell'atto di concessione. In tale ipotesi, la domanda di pagamento (DdP) deve essere compilata, stampata e rilasciata nel portale SIAN entro e non oltre il **30° giorno** successivo dalla data di pubblicazione sul BURP del provvedimento di concessione, secondo le modalità stabilite al paragrafo 24 dell'Avviso Pubblico.

    Nell'ipotesi di cui al punto 2), la DdP dell'anticipazione può essere richiesta nella misura massima del 50% dell'aiuto pubblico, corrispondente all'importo definitivo risultante dalla variante in diminuzione di cui al paragrafo 5 dell'Allegato A DAdG n. 163 del 2020 (variante in diminuzione a seguito di ribassi d'asta). In tale ipotesi, la Domanda di Pagamento (DdP) dell'anticipo, qualora richiesta, deve essere compilata, stampata e rilasciata nel portale SIAN entro

e non oltre il **30° giorno** successivo dalla data di aggiudicazione definitiva della gara (ovvero atto equivalente attestante l'efficacia dell'aggiudicazione), previo rilascio della domanda di variante per ribasso d'asta, secondo le modalità stabilite al paragrafo 24 dell'Avviso Pubblico. In allegato alla domanda di pagamento dell'anticipazione dovrà essere acquisita dichiarazione sostitutiva, sottoscritta digitalmente dal legale rappresentante dell'Ente beneficiario, di presa visione ed accettazione degli impegni e degli obblighi connessi alla concessione degli aiuti dell'operazione 7.2.B nonché all'osservanza di quanto disposto nel provvedimento che disciplina le modalità di esecuzione degli interventi e di rendicontazione della spesa che sarà adottato con successiva determinazione della Sezione Attuazione Programmi Comunitari per l'Agricoltura, come da modulistica fac-simile riportata all'allegato B del presente provvedimento;

- potranno essere presentate **al massimo 2 (due) DdP di acconto (Stati di Avanzamento Lavori)**. **Le DdP di acconto non potranno superare complessivamente il 40% del contributo concesso**, qualora sia stata richiesta e liquidata una DdP di pagamento dell'anticipo, in modo che l'erogazione complessiva degli acconti e anticipo non superi il 90 % della concessione**. Qualora non sia stata richiesta e liquidata una DdP di Anticipo, la DdP dell'acconto non potrà essere inferiore al 30% e non superiore al 90% del contributo concesso;**
- tutti i documenti giustificativi di spesa emessi dopo il provvedimento di concessione devono riportare il Codice Unico di Progetto (CUP) assegnato dal sistema di monitoraggio degli investimenti pubblici al rispettivo Ente, nonché rispettare le Disposizioni generali in merito alla trasparenza e tracciabilità dei documenti giustificativi di spesa adottate con DAdG n. 54 del 03/02/2021, pubblicata nel BURP n. 21 del 11/02/2021, così come modificata ed integrata con DAdG n. 171 del 31/03/2021 pubblicata nel BURP n. 50 del 08/04/2021 e con DAdG n. 83 del 31/05/2022 pubblicata nel BURP n. 64 del 09/06/2022 e da eventuali disposizioni successive;
- è fatto obbligo all'Ente beneficiario di provvedere all'inserimento nel Bilancio Comunale dei necessari capitoli di entrata e di spesa dedicati alla Sottomisura 7.2 Operazione B, correttamente classificati e idonei all'introito delle somme e al loro successivo utilizzo;
- la Domanda di Pagamento (DdP) del saldo finale deve essere compilata, stampata e rilasciata nel portale SIAN entro e non oltre il 30° giorno successivo al termine ultimo di completamento degli interventi, così come stabilito al paragrafo 26 dell'Avviso;
- ciascun beneficiario è tenuto a presentare le domande di pagamento di anticipo, acconto e saldo, secondo le modalità indicate al paragrafo 23 dell'Avviso e nel rispetto di quanto stabilito ai paragrafi 24, 25 e 26 dell'Avviso;

- **di confermare** quanto altro stabilito nella DAdG n. 78/2023.
- **di incaricare** il Responsabile della Sottomisura di trasmettere il presente provvedimento ad ogni beneficiario dell'Allegato A.

VERIFICA AI SENSI DEL REGOLAMENTO UE n. 679/2016 e DEL D. Lgs n. 196/2003, COME MODIFICATO DAL D. Lgs. n. 101/2018

Clausola di riservatezza

La pubblicazione del presente atto all'Albo pretorio on-line, salve le garanzie previste dalla Legge n.241/1990 in tema di accesso ai documenti amministrativi, avviene nel rispetto della tutela della riservatezza dei cittadini secondo quanto disposto dal Regolamento UE n.679/2016 in materia di protezione dei dati personali, nonché dal D.Lgs. n.196/2003 come modificato dal D.Lgs. n.101/2018, e dal vigente Regolamento Regionale n.5/2006 per il trattamento dei dati sensibili e giudiziari, per quanto applicabile. Ai fini della pubblicità legale, il presente provvedimento è stato redatto in modo da evitare la diffusione di dati personali identificativi non necessari ovvero il riferimento alle particolari categorie di dati previste dagli articoli 9 e 10 del Regolamento (UE) innanzi richiamato; qualora tali dati fossero indispensabili per l'adozione dell'atto, essi sono trasferiti in documenti separati, esplicitamente richiamati.

DETERMINA

Di prendere atto di quanto espresso in narrativa, che costituisce parte integrante e sostanziale del presente atto e che qui si intende integralmente riportato.

- **di ammettere** al sostegno per la Sottomisura 7.2 - Operazione B i n. 11 (undici) beneficiari riportati nell'Allegato A, parte integrante del presente provvedimento;
- **di concedere** ai beneficiari di cui all'Allegato A il contributo indicato nell'allegato stesso, per ogni domanda di sostegno ammessa e per un importo complessivo di € **8.409.463,93** (euro *ottomilioni quattrocentonove quattrocentosessantatre/93*);
- **di approvare** l'ALLEGATO A, e dare atto che lo stesso si compone di n. 2 pagine, contiene n. 35 domande di sostegno di n. 11 (undici) beneficiari, primo della lista "COMUNE DI BITONTO" e ultimo "COMUNE DI MONTERONI DI LECCE" e riporta, per ciascuna di essi, le seguenti indicazioni:
  - numero progressivo;
  - denominazione soggetto beneficiario;
  - CUUA
  - CUP
  - numero della Domanda di Sostegno (DdS);
  - spesa richiesta;
  - contributo concesso;
  - importo IVA;
- **di approvare** l'ALLEGATO B, parte integrante del presente provvedimento, quale fac - simile di dichiarazione da sottoscriversi digitalmente dal legale rappresentante dell'Ente beneficiario, che si compone di n. 1 pagina;
- **di stabilire** che gli interventi ammessi al sostegno **devono essere ultimati entro il 30/06/2025**, atteso che il quadro normativo di riferimento del FEASR impone che tutti i pagamenti a valere sul PSR 2014/2022, da parte dell'Organismo Pagatore in favore dei beneficiari, devono essere completati entro il 31/12/2025;
- **di stabilire** che la Domanda di Pagamento (DdP) del saldo finale, completa della documentazione di rito, deve essere rilasciata nel portale del Sistema Informativo Agricolo Nazionale (SIAN) entro il 30/07/2025, affinché entro il 31/12/2025 la Regione Puglia possa eseguire gli accertamenti finali di regolare esecuzione degli interventi e l'Agenzia per le Erogazioni in Agricoltura (AgEA) – in qualità di Organismo Pagatore (OP) del PSR della Puglia – possa completare i pagamenti in favore dei beneficiari;
- **di stabilire** che:
  - è fatto obbligo per l'Ente beneficiario di rispettare gli impegni ed obblighi previsti dalla DAdG n.78/2023, nonché le ulteriori disposizioni che saranno emanate dalla Sezione Attuazione Programmi Comunitari per l'Agricoltura;
  - **è fatto obbligo per l'Ente beneficiario di verificare, preliminarmente alla realizzazione degli interventi ammessi al sostegno ed in osservanza all'art. 41 del D.Lgs. 36/2023 (codice dei contratti pubblici) , l'effettivo possesso dei corrispondenti titoli abilitativi previsti dalla normativa vigente, eventuali autorizzazioni / nulla-osta / pareri di carattere ambientale, paesaggistico, idrogeologico e di eventuale altra natura, ove pertinenti in relazione agli ambiti di intervento e ai vincoli di tutela insistenti** e che tali pareri dovranno essere trasmessi all'Ufficio del Responsabile di Misura, una volta acquisiti**;**
  - è fatto obbligo per l'Ente beneficiario rispettare i "Termini e modalità di esecuzione delle attività" così come indicato al par. 19 dell'Avviso Pubblico;
  - è fatto obbligo per l'Ente beneficiario di trasmettere alla PEC architetturarurale.psr@pec.rupar.puglia.it, entro e non oltre 60 giorni successivi all'aggiudicazione definitiva, pena l'esclusione dal sostegno, la seguente documentazione:
    1. atti di approvazione da parte dei competenti organi comunali relativi all'investimento,

compreso inserimento nel piano triennale delle OO.PP., nomina del RUP, ecc.;
2. comunicazione relativa ai capitoli di entrata e di spesa dedicati alla Sottomisura 7.2 Operazione B, correttamente classificati e idonei all'introito delle somme e al loro successivo utilizzo attivati nel Bilancio Comunale
3. Copia contratto stipulato con l'aggiudicatario ai sensi dell'art. 18 del D.Lgs. 36/2023;
4. progetto esecutivo ai sensi ai sensi dell'Allegato I.7 di cui all'art. 41 del D.Lgs. 36/2023, dell'intervento programmato con firma digitale del professionista tecnico abilitato, posto a base di gara;
5. quadro economico e quadro riepilogativo di spesa esecutivi rideterminati a seguito della gara espletata;
6. verifica e validazione del progetto da parte del RUP ai sensi dell'articolo 42 del D.Lgs. 36/2023, con indicazione degli estremi del provvedimento di nomina del RUP;
7. atti di gara e aggiudicazione definitiva, a firma del Responsabile dell'Ufficio Tecnico e/o del RUP;
8. check list AGEA di Autovalutazione POST AGGIUDICAZIONE GARA **per ogni procedura d'appalto**, ovvero una per lavori, una per servizi, una per forniture. Si invitano i richiedenti a compilare la precitata check list sulla piattaforma CL Appalti Agea, al link fornito in occasione della richiesta di credenziali di accesso,facendo riferimento alla versione vigente;
9. copia della polizza di assicurazione, che copra i danni subiti dalle stazioni appaltanti, resa dall'esecutore dei lavori almeno dieci giorni prima della consegna dei lavori, ai sensi dell'art. 117 comma 10) del D.Lgs.36/2023;
10. verbale di consegna dei lavori, dei servizi e/o delle forniture, a cura del direttore dei lavori (DL) / Direttore di esecuzione (DEC), previa disposizione del RUP e sottoscritta dal titolare dell'impresa, e vistato dal RUP, ai sensi dell'allegato II.14 di cui all'art. 50 del D.Lgs. 36/2023 (entro non oltre 45 giorni dalla data di stipula del contratto d'appalto);
11. notifica preliminare, ove pertinente, ai sensi dell'art. 99 del d.lgs. 81/2008.

- è fatto obbligo per l'Ente beneficiario di comunicare, al Responsabile della Sottomisura, l'inizio dei lavori oggetto del sostegno;

- qualora a seguito dei controlli amministrativi e/o in loco, dovessero essere rilevate infrazioni e/o irregolarità e/o anomalie e/o difformità rispetto alla normativa dell'UE, dello Stato Italiano e della Regione Puglia ovvero rispetto al PSR e/o alla DAdG n.78/2023 e s.m.i., saranno applicate le sanzioni amministrative in termini di riduzioni o esclusioni dal sostegno ai sensi del Reg. UE n.1306/2013 e del approvate dal Decreto ministeriale 14786 del 13 gennaio 2021 e ss.mm.ii. [MD9] [ES10] (Disciplina del regime di condizionalità ai sensi del Reg. UE n. 1306/2013 e delle riduzioni ed esclusioni per inadempienze dei beneficiari dei pagamenti diretti e dei programmi di sviluppo rurale);
- **di stabilire** che:
  - l'Ente beneficiario dovrà trametterе entro il 15° gg successivo alla pubblicazione del presente provvedimento sul BURP all'indirizzo PEC architetturarurale.psr@pec.rupar.puglia.it dichiarazione sostitutiva, redatta ai sensi dell'art. 47 del D.P.R. n°445/200, di presa visione del presente provvedimento di concessione e di accettazione delle condizioni ivi stabilite (Allegato B);
  - l'Ente beneficiario ha facoltà di presentare domanda di pagamento dell'anticipazione, come disciplinato dal paragrafo 24 della DAdG n.78/2023 in modalità dematerializzata secondo le apposite funzionalità del portale SIAN, di seguito dettagliate:
    Il beneficiario potrà presentare domanda di anticipo in una delle seguenti fasi:

    1. ***dopo la concessione con gare da espletare;***
    2. ***dopo l'espletamento delle gare e dopo la presentazione della variante per ribasso d'asta.***

Nella ipotesi di cui al punto 1), la DdP dell'anticipazione può essere richiesta nella misura massima del 35% dell'aiuto pubblico per l'investimento determinato nell'atto di concessione. In tale ipotesi, la domanda di pagamento (DdP) deve essere compilata, stampata e rilasciata nel portale SIAN entro e non oltre il **30° giorno** successivo dalla data di pubblicazione sul BURP del provvedimento di concessione, secondo le modalità stabilite al paragrafo 24 dell'Avviso Pubblico. **Nell'ipotesi di cui al punto 2), la DdP dell'anticipazione può essere richiesta nella misura massima del 50% dell'aiuto pubblico, corrispondente all'importo definitivo risultante dalla variante in diminuzione di cui al paragrafo 5 dell'Allegato A DAdG n. 163 del 2020 (variante in diminuzione a seguito di ribassi d'asta).** In tale ipotesi, la Domanda di Pagamento (DdP) dell'anticipo, qualora richiesta, deve essere compilata, stampata e rilasciata nel portale SIAN entro e non oltre il **30° giorno** successivo dalla data di aggiudicazione definitiva della gara (ovvero atto equivalente attestante l'efficacia dell'aggiudicazione), previo rilascio della domanda di variante per ribasso d'asta, secondo le modalità stabilite al paragrafo 24 dell'Avviso Pubblico. In allegato alla domanda di pagamento dell'anticipazione dovrà essere acquisita dichiarazione sostitutiva, sottoscritta digitalmente dal legale rappresentante dell'Ente beneficiario, di presa visione ed accettazione degli impegni e degli obblighi connessi alla concessione degli aiuti dell'operazione 7.2.B nonché all'osservanza di quanto disposto nel provvedimento che disciplina le modalità di esecuzione degli interventi e di rendicontazione della spesa che sarà adottato con successiva determinazione della Sezione Attuazione Programmi Comunitari per l'Agricoltura, come da modulistica fac-simile riportata all'allegato B del presente provvedimento;

- potranno essere presentate **al massimo 2 (due) DdP di acconto (Stati di Avanzamento Lavori)**. **Le DdP di acconto non potranno superare complessivamente il 40% del contributo concesso**, qualora sia stata richiesta e liquidata una DdP di pagamento dell'anticipo, in modo che l'erogazione complessiva degli acconti e anticipo non superi il 90 % della concessione**. Qualora non sia stata richiesta e liquidata una DdP di Anticipo, la DdP dell'acconto non potrà essere inferiore al 30% e non superiore al 90% del contributo concesso**.
- tutti i documenti giustificativi di spesa emessi dopo il provvedimento di concessione devono riportare il Codice Unico di Progetto (CUP) assegnato dal sistema di monitoraggio degli investimenti pubblici al rispettivo Ente, nonché rispettare le Disposizioni generali in merito alla trasparenza e tracciabilità dei documenti giustificativi di spesa adottate con DAdG n. 54 del 03/02/2021, pubblicata nel BURP n. 21 del 11/02/2021, così come modificata ed integrata con DAdG n. 171 del 31/03/2021 pubblicata nel BURP n. 50 del 08/04/2021 e con DAdG n. 83 del 31/05/2022 pubblicata nel BURP n. 64 del 09/06/2022 e da eventuali disposizioni successive;
- è fatto obbligo all'Ente beneficiario di provvedere all'inserimento nel Bilancio Comunale dei necessari capitoli di entrata e di spesa dedicati alla Sottomisura 7.2 Operazione B, correttamente classificati e idonei all'introito delle somme e al loro successivo utilizzo;
- la Domanda di Pagamento (DdP) del saldo finale deve essere compilata, stampata e rilasciata nel portale SIAN entro e non oltre il 30° giorno successivo al termine ultimo di completamento degli interventi, così come stabilito al paragrafo 26 dell'Avviso;
- ciascun beneficiario è tenuto a presentare le domande di pagamento di anticipo, acconto e saldo, secondo le modalità indicate al paragrafo 23 dell'Avviso e nel rispetto di quanto stabilito ai paragrafi 24, 25 e 26 dell'Avviso;

- **di confermare** quanto altro stabilito nella DAdG n. 78/2023;
- **di incaricare** il Responsabile della Sottomisura di trasmettere il presente provvedimento ad ogni beneficiario dell'Allegato A;
- **di dare atto** che il presente provvedimento:
  - è stato elaborato attraverso la piattaforma CIFRA2, composto da pagine tutte progressivamente numerate, firmato digitalmente e adottato in unico originale comprensivo dell'Allegato A e

dell'Allegato B;

- sarà conservato, ai sensi delle Linee Guida del Segretario generale della Giunta Regionale e del Segretario Generale del Presidente, prot. n. AOO_022/652 del 31.3.2020, sui sistemi informatici regionali CIFRA, Sistema Puglia e Diogene;
- sarà reso pubblico, ai sensi dell'art. 20 comma 3 del Decreto del Presidente della Giunta regionale n. 3 n. 22 del 22.01.2021, mediante affissione per 10 giorni lavorativi a decorrere dalla data della sua adozione, all'Albo delle Determinazioni Dirigenziali tramite la piattaforma regionale CIFRA, ai sensi delle Linee Guida del Segretario generale della Giunta Regionale e del Segretario Generale del Presidente, prot. n. AOO_022/652 del 31.3.2020;
- sarà pubblicizzato ai sensi degli Artt. 26, c2 e 27 del D.Lgs 33/2013 nella sezione "Amministrazione trasparente" – "Sovvenzioni, contributi, sussidi e vantaggi economici" sottosezione "atti di concessione" del sito https://www.regione.puglia.it/;
- sarà disponibile nel sito regionale: https://psr.regione.puglia.it/;
- sarà pubblicato nel Bollettino Ufficiale della Regione Puglia;
- sarà trasmesso all'A.G.E.A. – Ufficio Sviluppo Rurale.

ALLEGATI INTEGRANTI

Documento - Impronta (SHA256)
5^Elenco concessione 7.2.pdf - 0511d2032fbf434eda6adbb8621816859954e2b92cdc466e50e7a13299e6bf1a
Allegato B.pdf - 07b4000028c47ad982efd4ebe10aa7bb4b0a1e69041e3644cd34440469caa03e

Il presente Provvedimento è direttamente esecutivo.

Firmato digitalmente da:

Resp. SRD07 "Investimenti in infrastrutture per agricoltura - Azioni 1-3-4-5" CSR 23/27
Alessandro Oronzo De Risi

Il Dirigente della Sezione Attuazione dei Programmi Comunitari per l'Agricoltura
Mariangela Lomastro

Allegato A 5^ Elenco di Concessione domande di Sostegno							
n.	Denominazione	CUUA	CUP	DdS	Importo richiesto	ammesso (incl IVA)	IVA ammessa
1	COMUNE DI BITONTO	00382650729	D57H23000520006	34250300802	250.000,00 €	250.000,00 €	45.081,97 €
2	COMUNE DI BITONTO	00382650729	D57H23000530006	34250300919	250.000,00 €	250.000,00 €	45.081,97 €
3	COMUNE DI BITONTO	00382650729	D57H23000540006	34250300950	250.000,00 €	250.000,00 €	45.081,97 €
4	COMUNE DI BITONTO	00382650729	D57H23000550006	34250301008	250.000,00 €	250.000,00 €	45.081,97 €
5	COMUNE DI SANNICANDRO DI BARI	00827390725	I77H23002310002	34250262374	242.369,54 €	242.369,54 €	43.623,87 €
6	COMUNE DI SANNICANDRO DI BARI	00827390725	I77H23002320002	34250262390	249.489,06 €	249.489,06 €	44.905,31 €
7	COMUNE DI SANNICANDRO DI BARI	00827390725	I77H23002330002	34250262457	243.629,97 €	243.629,97 €	43.850,73 €
8	COMUNE DI SANNICANDRO DI BARI	00827390725	I77H23002340002	34250262549	249.464,65 €	249.464,65 €	44.900,91 €
9	COMUNE DI BOVINO	00139430714	J87H23001400002	34250300372	249.976,82 €	240.933,92 €	42.895,84 €
10	COMUNE DI BOVINO	00139430714	J87H23001420002	34250300398	249.705,08 €	240.763,46 €	42.872,86 €
11	COMUNE DI BOVINO	00139430714	J87H23001410002	34250300406	249.670,43 €	240.644,71 €	42.845,01 €
12	COMUNE DI CASTELLUCCIO VALMAGGIORE	80003730712	J87H23001310002	34250263851	250.000,00 €	249.764,99 €	44.188,26 €
13	COMUNE DI CASTELLUCCIO VALMAGGIORE	80003730712	J87H23004670002	34250263976	250.000,00 €	249.461,37 €	43.789,74 €
14	COMUNE DI CASTELLUCCIO VALMAGGIORE	80003730712	J87H23004660002	34250264081	250.000,00 €	249.432,42 €	44.341,19 €
15	COMUNE DI CASTELLUCCIO VALMAGGIORE	80003730712	J87H23004650002	34250264271	250.000,00 €	249.087,42 €	43.883,77 €
16	COMUNE DI CARPINO	84001810716	D49J23000690002	34250261970	248.981,17 €	247.944,37 €	41.221,71 €
17	COMUNE DI CARPINO	84001810716	D49J23000700002	34250262366	133.958,13 €	133.411,27 €	22.235,91 €
18	COMUNE DI CARPINO	84001810716	D49J23000710002	34250262416	248.927,19 €	247.877,06 €	41.165,38 €
19	COMUNE DI CARPINO	84001810716	D49J23000700002	34250262432	249.961,77 €	248.898,15 €	41.304,22 €
20	COMUNE DI CASTELLANETA	80012250736	B87H23003720002	34250258638	245.019,43 €	244.281,51 €	40.514,85 €
21	COMUNE DI CASTELLANETA	80012250736	B87H23003710002	34250258653	245.019,43 €	244.281,51 €	40.514,85 €
22	COMUNE DI CASTELLANETA	80012250736	B87H23003730002	34250258661	245.019,43 €	244.281,51 €	40.514,85 €
23	COMUNE DI SAN VITO DEI NORMANNI	81001650746	G67H23003120002	34250261004	250.000,00 €	250.000,00 €	45.651,97 €
24	COMUNE DI SAN VITO DEI NORMANNI	81001650746	G67H23003130002	34250261046	250.000,00 €	250.000,00 €	45.653,17 €
25	COMUNE DI SAN VITO DEI NORMANNI	81001650746	G67H23003140002	34250261111	250.000,00 €	250.000,00 €	45.651,97 €
26	COMUNE DI SAN VITO DEI NORMANNI	81001650746	G67H23003150002	34250261285	250.000,00 €	250.000,00 €	45.651,61 €
27	COMUNE DI CAROVIGNO	81001790740	B97H24001760002	34250262168	249.000,00 €	245.041,47 €	42.353,10 €
28	COMUNE DI CAROVIGNO	81001790740	B97H24001750002	34250262192	248.000,00 €	244.063,26 €	41.896,14 €
29	COMUNE DI CAROVIGNO	81001790740	B97H24001780002	34250262218	247.000,00 €	243.070,70 €	41.741,70 €
30	COMUNE DI CAROVIGNO	81001790740	B97H24001770002	34250262234	240.000,00 €	236.154,07 €	40.030,29 €
31	COMUNE DI ERCHIE	80000960742	B49J23008090006	34250263000	250.000,00 €	250.000,00 €	44.786,89 €

32	COMUNE DI TUGLIE	82000530756	E86I23000160006	34250260238	250.000,00 €	201.067,87 €	5.862,77 €
33	COMUNE DI TUGLIE	82000530756	E86I23000170006	34250261160	185.039,79 €	184.497,62 €	5.356,68 €
34	COMUNE DI TUGLIE	82000530756	E86I23000180006	34250261178	240.255,99 €	239.552,05 €	6.955,14 €
35	COMUNE DI MONTERONI DI LECCE	93003530750	E37H23000520006	34250262853	250.000,00 €	250.000,00 €	44.819,92 €
	TOTALE					**8.409.463,93 €**	

ALLEGATO B

Dichiarazione sostitutiva, sottoscritta digitalmente dal legale rappresentante dell'Ente beneficiario, di presa visione ed accettazione degli impegni e degli obblighi connessi alla concessione degli aiuti dell'operazione 7.2 B - "Investimento su piccola scala per l'ammodernamento della viabilità comunale secondaria esistente"

Dichiarazione sostitutiva dell'atto di notorietà
(D.P.R. n. 445 del 28.12.2000)

Il/la sottoscritto/a: _____

Nato a: _____ il _____

Residente in: _____alla _____

In qualità di Legale rappresentante dell'Ente_____ richiedente il sostegno denominato

DICHIARA

di aver preso visione di quanto stabilito nel provvedimento di concessione degli aiuti n. _____del ___/___/_____e di accettare tutte gli impegni e gli obblighi correlati, come previsto dai vigenti atti amministrativi di riferimento e di seguito elencati:

a) Mantenere i requisiti di ammissibilità previsti dalla DAdG n. 78/2023 e ss.mm.ii per tutta la durata della concessione.
b) Mantenere i requisiti di cui al par. 13 della DAdG n. 78/2023 "Criteri di selezione" per tutta la durata della concessione.
c) Inserire il progetto degli investimenti oggetto della DdS negli atti di programmazione economica dell'Ente ai sensi dell'art.21 del D. Lgs. n.50/2016 (programma biennale degli acquisti di beni e servizi e programma triennale dei lavori pubblici), come definito dall'art. 225 – "Disposizioni transitorie e di coordinamento" del D.Lgs. n. 36/2023.
d) Ottemperare a quanto riportato nell'artt. 10, 19 e 21 dell'Avviso Pubblico in relazione all'apertura di capitoli di entrata e spesa dedicati alla sottomisura 7.2.B.
e) Osservare i termini, le modalità di esecuzione degli interventi e le modalità di rendicontazione delle spese relative alle attività ammissibili, secondo quanto stabilito nel provvedimento di concessione, dal successivo provvedimento riportante le modalità di esecuzione degli interventi e di rendicontazione della spesa, nonché da eventuali ulteriori atti correlati emessi dalla Regione Puglia.
f) Completare gli iter di acquisizione, preliminarmente alla realizzazione degli interventi ammessi, di tutti i titoli abilitativi previsti dalla normativa vigente, eventuali autorizzazioni / nulla-osta / pareri di carattere ambientale, paesaggistico, idrogeologico e di eventuale altra natura, ove pertinenti in relazione agli ambiti di intervento e ai vincoli di tutela insistenti.
g) Consentire l'accesso agli Enti competenti, in ogni momento e senza restrizioni, ai siti e agli impianti oggetto degli investimenti finanziati per svolgere i controlli previsti, nonché a tutta la documentazione necessaria ai fini delle medesime verifiche, ai sensi dei Reg. (UE) 1305/2013 e 1306/2013 e relativi Atti delegati e Regolamenti di attuazione, nonché del DPR 445/2000 e s.m.i. Ai sensi dell'art. 59 del Reg. UE 1306 del 2013, la domanda o le domande in oggetto sono respinte qualora un controllo non possa essere effettuato per cause imputabili al Beneficiario o a chi ne fa le veci.
h) In termini generali deve essere garantita la collaborazione con le competenti autorità per l'espletamento delle attività di istruttoria, controllo e monitoraggio delle DdS e DdP. Deve, inoltre, essere garantita la conservazione e la disponibilità di tutti i documenti progettuali e di spesa, in forma di originali o di copie autenticate, o in forma elettronica secondo la normativa vigente.
i) Garantire il rispetto della normativa generale sugli appalti e delle relative procedure, di cui al Decreto Legislativo n. 50/2016, della Legge n.55/2019 (conversione, con modifiche, del decreto-legge 18 aprile 2019, n. 32 "Sblocca Cantieri"), nonché delle ulteriori disposizioni del Decreto Legge 16 luglio 2020, n. 76 convertito con la Legge 11 settembre 2020, n. 120, recante: «Misure urgenti per la semplificazione e l'innovazione digitale», e ulteriori successive modifiche ed integrazioni, ovvero del nuovo codice appalti D.Lgs. 36/2023.
j) Garantire la presentazione di una domanda di variante per ribasso d'asta a conclusione delle procedure d'appalto fino all'affidamento alle imprese aggiudicatarie e rendere disponibili, con relativo computo metrico e quadro economico esecutivi post-gara. Garantire, altresì, la restituzione delle eventuali somme percepite in eccesso rispetto all'importo di progetto esecutivo post-gara.
k) Garantire il rispetto delle norme vigenti in materia di regolarità contributiva e l'applicazione del CCLL e CIPL di categoria, nonché le norme di igiene e sicurezza sul lavoro di cui al D.Lgs n. 81/2008.
l) Rispettare la Legge regionale n. 28/2006 "Disciplina in materia di contrasto al lavoro non regolare" e del Regolamento regionale attuativo n. 31 del 27/11/2009.
m) Comunicare tempestivamente all'Amministrazione regionale eventuali variazioni rispetto a quanto dichiarato nella domanda di sostegno, in particolare in relazione al possesso dei requisiti di ammissibilità previsti dal presente provvedimento. Si dovrà dare comunicazione per iscritto, al massimo entro 30 giorni dal verificarsi degli eventi, di eventuali variazioni della posizione del Beneficiario e/o delle condizioni di ammissibilità previste dal presente Avviso e dai successivi atti amministrativi correlati

n) Aggiornare, in caso di variazioni, il Fascicolo Aziendale.
o) Rispettare tutte le azioni di informazione e comunicazione (es. sito web, poster, targhe, cartelloni) in base a quanto previsto dal bando e dalla normativa comunitaria.
p) Utilizzare l'intera somma che sarà concessa quale contributo, unicamente per realizzare le attività ammesse a finanziamento sulla base di quanto contenuto nel Progetto esecutivo approvato e nei tempi indicati, fatte salve le varianti autorizzate.
q) Non percepire altre agevolazioni finanziarie per gli stessi interventi oggetto di sostegno con la Sottomisura interessata.
r) Non produrre false dichiarazioni.
s) Osservare quanto previsto dall'art. 60 del Reg. UE n.1306/2013 – *Clausola di elusione: Fatte salve disposizioni specifiche, i benefici previsti dalla legislazione settoriale agricola non sono concessi alle persone fisiche o giuridiche per le quali sia accertato che hanno creato artificialmente le condizioni richieste per l'ottenimento di tali benefici in contrasto con gli obiettivi di detta legislazione.*
t) Garantire il vincolo di Stabilità delle operazioni finanziate ai sensi del dall'art. 71 del Reg. (UE) n. 1303/2013.

Informativa trattamento dati personali *I dati acquisiti dai beneficiari nelle diverse fasi procedurali saranno trattati nel rispetto della normati-va vigente ed in particolare del D.L. n. 196/2003 "Codice in materia di protezione dei dati personali" e Regolamento (UE) del Parlamento europeo e del Consiglio del 27 aprile 2016, n. 679 relativo alla protezione delle persone fisiche con riguardo al trattamento dei dati personali, nonché alla libera circola-zione di tali dati e che abroga la direttiva 95/46/CE (regolamento generale sulla protezione dei dati).*

_____il _____

_____

Firma digitale del Legale Rappresentante

Si allega copia del documento di riconoscimento in corso di validità del dichiarante

DETERMINAZIONE DEL DIRIGENTE SEZIONE ATTUAZIONE DEI PROGRAMMI COMUNITARI PER L'AGRICOLTURA 15 luglio 2024, n. 479

PSR Puglia 2014-2022. Misura 2 - "Servizi di consulenza, di sostituzione e di assistenza alla gestione delle aziende agricole". Sottomisura 2.1 "Sostegno allo scopo di aiutare gli aventi diritto ad avvalersi di servizi di consulenza". Avviso approvato con DAG n. 91 del 20/06/2022, pubblicato nel BURP n. 70 del 23/06/2022. Integrazione graduatoria di autovalutazione delle domande di sostegno, di cui alla DDS n. 275 del 21/05/2024, ed ammissione all'istruttoria tecnico-amministrativa.

IL DIRIGENTE DELLA STRUTTURA PROPONENTE

VISTI gli articoli 4 e 5 della L.R. n. 7/97;
VISTA la direttiva emanata con deliberazione di Giunta Regionale n. 3261 del 28/07/1998, in attuazione della legge regionale n. 7 del 04/02/1997 e del D.Lgs. n. 29 del 03/02/1993 e s.m.i., che detta le direttive per la separazione dell'attività di direzione politica da quella di gestione amministrativa;
VISTI gli articoli 4 e 16 del D.Lgs 165/2001 e s.m.i.;
VISTO il Regolamento attuativo n. 20 del 20/06/2019 della Legge Regionale n. 15 del 20 giugno 2008 "Principi e linee guida in materia di trasparenza dell'attività amministrativa nella Regione Puglia";
VISTO l'articolo 18 del D.Lgs. 196/2003 "Codice in materia di protezione dei dati personali" in merito ai Principi applicabili ai trattamenti effettuati dai soggetti pubblici;
VISTO l'articolo 32 della Legge n. 69 del 18/06/2009 che prevede l'obbligo di sostituire la pubblicazione tradizionale all'Albo ufficiale con la pubblicazione di documenti digitali sui siti informatici;
VISTO il D.Lgs. n. 33 del 14/03/2013 "Riordino della disciplina riguardante il diritto di accesso civico e gli obblighi di pubblicità, trasparenza e diffusione di informazioni da parte delle pubbliche amministrazioni";
VISTO il Regolamento Regionale n. 13 del 04/06/2015, pubblicato nel Bollettino Ufficiale della Regione Puglia (BURP) n. 78 del 05/06/2015, che disciplina il procedimento amministrativo;
VISTO il Decreto del Presidente della Giunta Regionale n. 443 del 31/07/2015 e s.m.i.;
VISTA la deliberazione della Giunta regionale 7 dicembre 2020, n. 1974 avente ad oggetto "Approvazione Atto di Alta Organizzazione. Modello Organizzativo "MAIA 2.0" e successive integrazioni e modifiche;
VISTO il decreto del Presidente della Giunta regionale 22 gennaio 2021, n. 22 "Adozione di Alta Organizzazione. Modello Organizzativo "MAIA 2.0" e successive integrazioni e modifiche;
VISTO il decreto del Presidente della Giunta regionale 30 marzo 2023, n. 414 "Piano integrato di attività e organizzazione (P.I.A.O.) 2023-2025 della Regione Puglia. Adozione";
VISTA la D.G.R. 15 settembre 2021, n. 1466 recante l'approvazione della Strategia regionale per la parità di genere, denominata "Agenda di Genere";
VISTA la D.G.R. del 3/7/2023, n. 938 recante "D.G.R. n. 302/2022 Valutazione di impatto di genere. Sistema di gestione e di monitoraggio. Revisione degli allegati.
VISTA la D.G.R. 15 settembre 2021, n. 1466 recante l'approvazione della Strategia regionale per la parità di genere, denominata "Agenda di Genere";
VISTA la D.G.R. del 3/7/2023, n. 938 recante "D.G.R. n. 302/2022 Valutazione di impatto di genere. Sistema di gestione e di monitoraggio. Revisione degli allegati.
VISTA la Deliberazione della Giunta Regionale della Puglia n. 1576 del 30/09/2021 con la quale è stata nominata la dott.ssa Mariangela Lomastro Dirigente della Sezione Attuazione Programmi Comunitari per l'Agricoltura;
VISTA la Deliberazione della Giunta Regionale della Puglia n. 1612 del 11/10/2021 con la quale è stato assegnato al Prof. Gianluca Nardone l'incarico di Autorità di Gestione del Programma di Sviluppo Rurale 2014-2020;
VISTA la nota a firma del Prof. Gianluca Nardone, Direttore di Dipartimento ed Autorità di Gestione del PSR Puglia 2014/2022, Prot. n. AOO_001_PSR 14/10/2021 – 0001453 riportante "Precisazioni in merito alle funzioni di competenza dell'Autorità di Gestione del PSR Puglia e del Dirigente di Sezione Attuazione Programmi Comunitari per l'Agricoltura";

VISTA la deliberazione n. 598 del 06/05/2024 con la quale la Giunta Regionale ha prorogato tra gli altri, al prof. Gianluca Nardone l'incarico di Direttore del Dipartimento Agricoltura, Sviluppo Rurale ed Ambientale, alla data del 20.05.2024;
VISTA la Deliberazione della Giunta Regionale n. 613 del 13 maggio 2024, con la quale sono stati ulteriormente prorogati gli incarichi dei Direttori di Dipartimento di aggiuntivi 30 giorni rispetto alla data del 20 maggio 2024;
VISTA la Deliberazione n. 854 del 19/06/2024 con la quale la Giunta regionale della Puglia ha prorogato, tra gli altri, fino al 01/07/2024 l'incarico di Direttore del Dipartimento Agricoltura Sviluppo rurale ed ambientale;
VISTA la Deliberazione n. 932 del 28/06/2024 con la quale la Giunta regionale della Puglia ha prorogato, tra gli altri, fino al 15/07/2024 l'incarico di Direttore del Dipartimento Agricoltura Sviluppo rurale ed ambientale;
VISTA la Determinazione della Dirigente della Sezione Attuazione dei Programmi Comunitari per l'Agricoltura n. 246 del 03/05/2024 con la quale sono stati conferiti, tra gli altri, alla dott.ssa Giovanna D'Alessandro l'incarico di Responsabile di Raccordo (RR) degli Interventi AKIS del CSR 2023/2027 ed alla dott.ssa Dott.ssa Cristina Ferulli l'incarico di Responsabile SRA16 "Agrobiodiversità" - SRH01 "Consulenza" - SRH02 "Formazione dei consulenti" CSR 23/27;
Sulla base dell'istruttoria espletata dalla Responsabile della Misura SRH01 "Consulenza", *confermata dalla Responsabile di Raccordo degli Interventi AKIS del CSR 2023/2027 dalla quale emerge quanto segue:*
VISTO il Regolamento (UE) n. 1303/2013 del Parlamento Europeo e del Consiglio, recante disposizioni comuni sul Fondo europeo di sviluppo regionale, sul Fondo sociale europeo, sul Fondo di coesione, sul Fondo europeo agricolo per lo sviluppo rurale e sul Fondo europeo per gli affari marittimi e la pesca e disposizioni generali sul Fondo europeo di sviluppo regionale, sul Fondo sociale europeo, sul Fondo di coesione e sul Fondo europeo per gli affari marittimi e la pesca, e che abroga il regolamento (CE) n. 1083/2006 del Consiglio;
VISTO il Regolamento (UE) n. 1305/2013 e s.m.i., concernente il sostegno allo sviluppo rurale da parte del Fondo europeo agricolo per lo sviluppo rurale (FEASR) che abroga il regolamento (CE) n. 1698/2005 del Consiglio;
VISTO il Regolamento (UE) n. 1306/2013 del Parlamento europeo e del Consiglio del 17 dicembre 2013 sul finanziamento, sulla gestione sul monitoraggio della politica agricola comune e che abroga i regolamenti del Consiglio (CEE) n. 352/78, (CE)165/94, (CE) n. 2799/98, (CE) n. 814/2000, (CE) n. 1290/2005 e (CE) 485/2008;
VISTO il Regolamento (UE) n. 1310/2013 del Parlamento Europeo e del Consiglio, che stabilisce alcune disposizioni transitorie sul sostegno allo sviluppo rurale da parte del Fondo europeo agricolo per lo sviluppo rurale (FEASR), modifica il regolamento (UE) n. 1305/2013 del Parlamento europeo e del Consiglio per quanto concerne le risorse e la loro distribuzione in relazione all'anno 2014 e modifica il regolamento (CE) n. 73/2009 del Consiglio e i regolamenti (UE) n. 1307/2013, (UE) n. 1306/2013 e (UE) n. 1308/2013 del Parlamento europeo e del Consiglio per quanto concerne la loro applicazione nell'anno 2014;
VISTI gli Orientamenti dell'Unione Europea per gli aiuti di stato nei settori agricolo e forestale e nelle zone rurali 2014 - 2020 (2014/C204/01) pubblicati nella Gazzetta ufficiale dell'Unione europea dell'01/07/2014;
VISTO il Regolamento Delegato (UE) n. 640 della Commissione 11 marzo 2014 che integra il Reg. (UE) n. 1306/2013 del 17 dicembre 2013 del Parlamento Europeo e del Consiglio per quanto riguarda il Sistema Integrato di Gestione e di Controllo (SIGC) e le condizioni per il rifiuto o la revoca di pagamenti nonché le sanzioni amministrative applicabili ai pagamenti diretti, al sostegno allo sviluppo rurale e alla condizionalità;
VISTO il Regolamento Delegato (UE) n. 807/2014 della Commissione dell'11 marzo 2014 che integra talune disposizioni del Reg. (UE) n. 1305/2013 del Parlamento europeo e del Consiglio sul sostegno allo sviluppo rurale da parte del FEASR e che introduce disposizioni transitorie;
VISTO il Regolamento Delegato (UE) n. 907 della Commissione dell'11 marzo 2014, che integra il Reg. (UE) n. 1306/2013 per quanto riguarda gli organismi pagatori e altri organismi, la gestione finanziaria, la liquidazione dei conti, le cauzioni e l'uso dell'euro;
VISTO il Regolamento (UE) n. 651 della Commissione del 17 giugno 2014, che dichiara alcune categorie di aiuti compatibili con il mercato interno in applicazione degli articoli 107 e 108 del Trattato;
VISTO il Regolamento di esecuzione (UE) n. 808 della Commissione del 17 luglio 2014, recante modalità di applicazione del regolamento (UE) n. 1305/2013 del Parlamento europeo e del Consiglio sul sostegno allo sviluppo rurale da parte del Fondo europeo agricolo per lo sviluppo rurale (FEASR);

VISTO il Regolamento di esecuzione (UE) n. 809 della Commissione del 17 luglio 2014, recante modalità di applicazione del regolamento (UE) n. 1306/2013 del Parlamento europeo e del Consiglio per quanto riguarda il sistema integrato di gestione e di controllo, le misure di sviluppo rurale e la condizionalità;
VISTO il Regolamento di esecuzione (UE) della Commissione del 06 agosto 2014, n. 908 recante modalità di applicazione del Reg. (UE) n. 1306/2013 per quanto riguarda gli organismi pagatori e altri organismi, la gestione finanziaria, la liquidazione dei conti, le norme sui controlli, le cauzioni e la trasparenza;
VISTE le "Guidelines on programming for innovation and the implementation of the EIP for agricultural productivity and sustainability" (versione Dicembre 2014) - Commissione Europea;
VISTO il Regolamento (UE) del Parlamento europeo e del Consiglio del 27 aprile 2016, n. 679 relativo alla protezione delle persone fisiche con riguardo al trattamento dei dati personali, nonché alla libera circolazione di tali dati e che abroga la direttiva 95/46/CE (regolamento generale sulla protezione dei dati);
VISTO il Regolamento (UE) del Parlamento Europeo e del Consiglio del 10 luglio 2017 n. 1242 che modifica il Regolamento di esecuzione (UE) n. 809/2014 recante modalità di applicazione del Regolamento (UE) n. 1306/2013 del Parlamento Europeo e del Consiglio per quanto riguarda il sistema integrato di gestione e di controllo, le misure di sviluppo rurale e la condizionalità;
VISTO il Regolamento (UE) del Parlamento Europeo e del Consiglio del 13 dicembre 2017 n. 2393 che modifica i regolamenti (UE) n. 1305/2013, n. 1306/2013, n. 1307/2013, n. 1308/2013 e (UE) n. 652/2014;
VISTO il Regolamento (UE) 2020/2008 della Commissione dell'8 dicembre 2020 che modifica i regolamenti (UE) n. 702/2014, (UE) n. 717/2014 e (UE) n. 1388/2014 per quanto riguarda il loro periodo di applicazione e altri adeguamenti pertinenti;
VISTO il Decreto del Ministero delle Politiche Agricole Alimentari e Forestali n. 1446 del 23/10/2023 "Programma di Sviluppo Rurale 2014-2022 Disciplina delle riduzioni ed esclusioni per inadempienze dei beneficiari delle misure non connesse alla superficie e agli animali. Disposizioni applicative in attuazione del Reg. (UE) n. 640/2014 e del D.M. n. 2588 del 10/03/2020", il cui regime sanzionatorio disciplina le tipologie di sanzioni correlate alle inadempienze;
VISTE le informazioni comunicate dagli Stati membri sugli aiuti di Stato concessi ai sensi del Regolamento (UE) n. 702/2014 della Commissione che dichiara compatibili con il mercato interno, in applicazione degli articoli 107 e 108 del Trattato sul funzionamento dell'Unione europea, alcune categorie di aiuti nei settori agricolo e forestale e nelle zone rurali e che abroga il regolamento della Commissione (CE) n. 1857/2006;
VISTO il Regolamento (UE) del Parlamento europeo e del Consiglio n.2220 del 23/12/2020 che, tra l'altro, ha modificato i regolamenti (UE) 1305/2013, 1306/2013 e 1307/2013 ed ha prorogato la durata del periodo di programmazione 2014-2020 fino al 31 dicembre 2022;
VISTE le informazioni comunicate dagli Stati membri sugli aiuti di Stato concessi ai sensi del Regolamento (UE) 2022/2472 della Commissione del 14 dicembre 2022 che dichiara compatibili con il mercato interno, in applicazione degli articoli 107 e 108 del trattato sul funzionamento dell'Unione europea, alcune categorie di aiuti nei settori agricolo e forestale e nelle zone rurali;
VISTA la comunicazione di esenzione di cui all'Allegato II del Reg. 702/14 "Informazioni relative agli Aiuti di Stato esentati alle condizioni previste nel presente regolamento" relativa alla Sottomisura 2.1 "Sostegno allo scopo di aiutare gli aventi diritto ad avvalersi di servizi di consulenza del PSR PUGLIA 2014-2022", trasmessa alla Commissione Europea in data 15/06/2022 e dalla stessa validata con numero Fascicolo di esenzione SA. 103320;
VISTO il Programma di Sviluppo Rurale 2014-2020 della Regione Puglia approvato con Decisione della Commissione Europea C (2015) 8412 del 24/11/2015 e ss.mm.ii.;
VISTE le Decisioni di Esecuzione della Commissione Europea n. C(2017) 499 del 25/01/2017, C(2017) 3154 del 05/05/2017, C(2017) 5454 del 27/07/2017, C(2017) 7387 del 31/10/2017, C(2018) 5917 del 06/09/2018, C(2019) 9243 del 16/12/2019, C(2020) 8283 del 20/11/2020 C(2021) 2595 del 09/04/2021 e C(2022) 6084 del 19/08/2022, C(2022) 9331 del 07.12.2022 che approvano la modifica del PSR della Puglia ai fini della concessione di un sostegno da parte del FEASR;
VISTO il Programma di Sviluppo Rurale 2014/2022, aggiornato ed adottato dai Servizi della Commissione Europea con Decisione di esecuzione C(2024) 4280 del 17/06/2024 - versione vigente nr. 16.0

VISTO l'art. 5 del D.M. 3 febbraio 2016 "Istituzione del sistema di consulenza aziendale in agricoltura";
VISTA la D.G.R. n. 1.446 del 23/10/2023, che disciplina le riduzioni ed esclusioni per inadempienze dei beneficiari delle Misure non connesse alle superfici e agli animali;
VISTA la scheda di Misura 2 – Sottomisura 2.1 - "Sostegno allo scopo di aiutare gli aventi diritto ad avvalersi di servizi di consulenza" del PSR PUGLIA 2014-2022;
VISTE le "Linee guida sull'ammissibilità delle spese relative allo sviluppo rurale 2014-2020" che dispongono norme sull'ammissibilità delle spese del Fondo FEASR approvate in Conferenza Stato Regioni nella seduta del 9 maggio 2019, integrate nella seduta del 5 novembre 2020;
VISTA la Determinazione dell'Autorità di Gestione del PSR PUGLIA 2014-2022 n. 198 del 22/12/2023, pubblicata sul BURP n. 113 del 28/12/2023, con la quale è stato approvato l'Avviso pubblico per la presentazione delle domande di sostegno per la sottomisura 2.1 "Sostegno allo scopo di aiutare gli aventi diritto ad avvalersi di servizi di consulenza";
VISTA la DAG n. 20 del 17/05/2024, avente ad oggetto la Modifica del par. 15 "ISTRUTTORIA TECNICO-AMMINISTRATIVA" dell'Avviso Pubblico approvato con DAG n. 198 del 22 dicembre 2023, pubblicato sul BURP n. 113 del 28/12/2023;
CONSIDERATO quanto previsto al paragrafo 15 dell'Avviso Pubblico della S.M.2.1 in cui si dispone che le domande di sostegno "rilasciate informaticamente", ai sensi del presente avviso pubblico, concorreranno a formare, su base regionale, una "graduatoria di autovalutazione", nella quale in ordine decrescente saranno riportate le domande di sostegno sulla base del punteggio attribuito in fase di autovalutazione.
PRESO ATTO che entro i termini di scadenza, previsti per il rilascio delle Domande di sostegno, risultano presentate n. 45 domande con i relativi Piani di Consulenza;
PRESO ATTO che con DDS n. 275 del 21/05/2024 si è proceduto all' approvazione della graduatoria di autovalutazione delle domande di sostegno e all' ammissione all'istruttoria tecnico-amministrativa;
CONSIDERATO che sono pervenute al Responsabile di Misura alcune segnalazioni da parte degli Organismi di Consulenza relative ad anomalie e malfunzionamenti del portale AgriOdc che non hanno consentito la chiusura dei Piani di Consulenza e conseguentemente il rilascio delle Domande di Sostegno, sul portale SIAN, entro la data di scadenza stabilita;
ACCERTATE le cause del disservizio, sopra menzionato, che non sono imputabili alla volontà dei richiedenti gli aiuti;
PRESO ATTO che con DadG n. 35 del 27/06/2024 si è determinato il malfunzionamento del Portale AgriOdC con la conseguente riapertura dello stesso e del portale SIAN, per il rilascio delle Domande di Sostegno esclusivamente da parte degli Organismi di Consulenza di cui all'Allegato A della suddetta DDS;
RILEVATO che a seguito della riapertura dei termini, risultano rilasciate sul portale SIAN n.5 domande di sostegno con i relativi Piano di consulenza;
PRESO ATTO che la dotazione finanziaria assegnata all'Avviso Pubblico, approvato con D.A.G. n.198 del 22/12/2023, pubblicata nel B.U.R.P. n. 113 del 28/12/2023, ammonta ad € 4.156.000,00 (par. 6 – RISORSE FINANZIARIE);
CONSIDERATO che con nota Protocollo N.0342527/2024 del 05/07/2024 l'Autorità di Gestione ha autorizzato, a seguito della revisione del piano finanziario del Programma nella versione 16.0, adottata con Decisione della Commissione C(2024) 4280 del 17/06/2024, l'incremento della dotazione del bando 2023 della sottomisura 2.1 per l'importo aggiuntivo di € 358.580,00**;**
RITENUTO, pertanto, necessario procedere all'integrazione della graduatoria di cui alla DDS n. 275 del 21/05/2024, sulla base del punteggio attribuito in fase di autovalutazione, con le domande di sostegno rilasciate entro i termini previsti dalla DadG n. 35 del 27/06/2024, ed all'ammissione, delle stesse alla istruttoria tecnico amministrativa;
Per le ragioni innanzi esposte, si propone di:

- Integrare la graduatoria di autovalutazione, di cui alla DDS n. 275 del 21/05/2024, con le n. 5 DdS rilasciate entro i termini previsti dalla DadG n. 35 del 27/06/2024;
- approvare la graduatoria di autovalutazione delle domande di sostegno presentate ai sensi della Sottomisura 2.1, riportata nell'Allegato A, parte integrante e sostanziale del presente provvedimento, che annulla e

sostituisce la graduatoria di autovalutazione approvata con DDS n. 275 del 21/05/2024, e che comprende n. 50 domande di sostegno (primo in graduatoria l'organismo di consulenza "AGRISERVICE CARBOTTI" e ultima relativa all' "IRIS - APS - ISTITUTO RICERCA INTERNAZIONALE PER LO SVILUPPO");

• ammettere all'istruttoria tecnico-amministrativa, di cui al paragrafo 15 "ISTRUTTORIA TECNICOAMMINISTRATIVA, dell'Avviso pubblico della S.M. 2.1 le n. 5 domande di sostegno indicate nell' ALLEGATO A in grassetto, con i corrispondenti Piani di consulenza;

• confermare quanto altro disposto dall'Avviso pubblico della S.M. 2.1 approvato con DAdG n. 198 del 22/12/2023;

• dare atto che la pubblicazione del presente provvedimento nel BURP assume valore di notifica ai soggetti richiedenti gli aiuti.

VERIFICA AI SENSI DEL REGOLAMENTO UE N. 679/2016 e DEL D. LGS n. 196/2003, COME MODIFICATO DAL D. LGS. N. 101/2018

Garanzia alla riservatezza

La pubblicazione dell'atto sul BURP, nonché la pubblicazione all'Albo pretorio on-line o sul sito istituzionale, salve le garanzie previste dalla legge 241/1990 in tema di accesso ai documenti amministrativi, avviene nel rispetto della tutela della riservatezza dei cittadini secondo quanto disposto dal Regolamento UE n. 679/2016 in materia di protezione dei dati personali, nonché dal D. Lgs. 196/2003 ss.mm.ii., come modificato dal d.lgs. 101/2018 e dal vigente Regolamento regionale 5/2006 per il trattamento dei dati sensibili e giudiziari, in quanto applicabile.

Ai fini della pubblicità legale, il presente provvedimento è stato redatto in modo da evitare la diffusione di dati personali identificativi non necessari ovvero il riferimento alle particolari categorie di dati previste dagli articoli 9 e 10 del Regolamento UE innanzi richiamato; qualora detti dati fossero essenziali per l'adozione dell'atto, essi sono trasferiti in documenti separati esplicitamente richiamati.

ADEMPIMENTI CONTABILI

(ai sensi della L. R. n. 28/2001 e s.m.i.)

Il presente provvedimento non comporta alcun mutamento qualitativo e quantitativo di entrata o di spesa né a carico del bilancio regionale né a carico di Enti per i cui debiti i creditori potrebbero rivalersi sulla Regione Puglia e che è escluso ogni onere aggiuntivo rispetto a quelli già autorizzati a valere sullo stanziamento previsto dal bilancio regionale.

Ricorrono gli obblighi di cui all'art. 26 e 27 del D.Lgs. 33/2013.

DETERMINA

Di prendere atto di quanto espresso in narrativa, che costituisce parte integrante e sostanziale del presente atto e che qui si intende integralmente riportato.

• di integrare la graduatoria di autovalutazione, di cui alla DDS n. 275 del 21/05/2024, con le n. 5 DdS rilasciate entro i termini previsti dalla DadG n. 35 del 27/06/2024;

• di approvare la graduatoria di autovalutazione delle domande di sostegno presentate ai sensi della Sottomisura 2.1, riportata nell'Allegato A, parte integrante e sostanziale del presente provvedimento, che annulla e sostituisce la graduatoria di autovalutazione approvata con DDS n. 275 del 21/05/2024, e che comprende n. 50 domande di sostegno (primo in graduatoria l'organismo di consulenza "AGRISERVICE CARBOTTI" e ultima relativa all' "IRIS - APS - ISTITUTO RICERCA INTERNAZIONALE PER LO SVILUPPO");

• di ammettere all'istruttoria tecnico-amministrativa, di cui al paragrafo 15 "ISTRUTTORIA TECNICOAMMINISTRATIVA, dell'Avviso pubblico della S.M. 2.1 le n. 5 domande di sostegno indicate nell' ALLEGATO A in grassetto, con i corrispondenti Piani di consulenza;

• di confermare quanto altro disposto dall'Avviso pubblico della S.M. 2.1 approvato con DAdG n. 198 del 22/12/2023;

• di dare atto che la pubblicazione del presente provvedimento nel BURP assume valore di notifica ai soggetti richiedenti gli aiuti.

- di dare atto che questo provvedimento:
- è stato elaborato attraverso la piattaforma CIFRA2, composto da pagine tutte progressivamente numerate, firmato digitalmente e adottato in unico originale;
- sarà reso pubblico, ai sensi dell'art. 20 comma 3 del Decreto del Presidente della Giunta regionale n. 22 del 22.01.2021, mediante pubblicazione nell'Albo tematico per 10 giorni lavorativi a decorrere dalla data della sua adozione;
- è unicamente formato con mezzi informatici e firmato digitalmente e sarà conservato, ai sensi delle Linee Guida del Segretario generale della Giunta Regionale e del Segretario Generale del Presidente, prot. n. AOO_022/652 del 31.3.2020, sui sistemi informatici regionali CIFRA, Sistema Puglia e Kosmos;
- sarà pubblicato ai sensi dell'art. 26 comma 2 e 27 del D.Lgs 33/2013 nella Sezione "Amministrazione trasparente" – "Sovvenzioni, contributi, sussidi e vantaggi economici" sottosezione "atti di concessione" del sito www.regione.puglia.it";
- sarà pubblicato nel sito regionale www.psr.regione.puglia.it del PSR 2014/2022;
- sarà trasmesso in formato digitale all'Assessore alle Risorse Agroalimentari;
- sarà trasmesso in formato digitale all'Organismo Pagatore AGEA.

Il presente provvedimento, firmato digitalmente, è adottato in formato digitale ed è composto da n. 9 facciate e dall'Allegato A composto da n. 1 facciata.

ALLEGATI INTEGRANTI

Documento - Impronta (SHA256)
Allegato A - rettifica graduatoria.pdf - 9bf471831cf203f45bd2a8b59fceeff4a6ee46060ac88905d0c2d17a87c213a6

Il presente Provvedimento è direttamente esecutivo.

Firmato digitalmente da:

Resp. SRA16 "Agrobiodiversità" - SRH01 "Consulenza" - SRH02 "Formazione dei consulenti" CSR 23/27
Cristina Ferulli

Responsabile di Raccordo (RR) degli Interventi AKIS del CSR 2023/2027
Giovanna D'Alessandro

Il Dirigente della Sezione Attuazione dei Programmi Comunitari per l'Agricoltura
Mariangela Lomastro

AVVISO PUBBLICO S.M. 2.1 "Sostegno allo scopo di aiutare gli aventi diritto ad avvalersi di servizi di consulenza" PSR PUGLIA 2014-2022 (DAG. N. 113 DEL 28/12/2023) GRADUATORIA DI AUTOVALUTAZIONE

Allegato A

Numero progressivo	Barcode DdS	Codice Univoco PdC	Denominazione organismo di consulenza	CUAA	N.ro destinatari PdC	Ambiti PdC	Importo richiesto in DdS	Punteggio P1 Ambiti PdC	Punteggio P1 Destinatari PdC	Punteggio P2 Albi professionali PdC	Punteggio P2 Livello pertinenza PdC	Punteggio P2 Titoli di studio PdC	Punteggio P2 Utilizzo laboratorio PdC	Punteggio totale autovalutazione da SISTEMA
1	44250074026	000051 / 240422 / 0928	AGRISERVICE CARBOTTI SRL	03002850737	80	CDEFGHIKLMNOPQR	120.000,00 €	35	15	10	25	10	5	100
2	44250074919	000054 / 240423 / 1737	CENTONZE CONSULTING SRLS	05173200758	80	CDEFGHIKLMNOPQR	120.000,00 €	35	15	10	25	10	5	100
3	44250074042	000051 / 240419 / 1237	AGRISERVICE CARBOTTI SRL	03002850737	80	CDEFGHIKLMNOPQR	120.000,00 €	35	15	10	25	10	5	100
4	44250073242	000080 / 240419 / 1739	ORGANISMO DI CONSULENZA PSR & INNOVAZIONE LECCE S.R.L.	05183480754	80	CDEFGHIKLMNPQR	120.000,00 €	30	15	10	25	10	5	95
5	44250062286	000006 / 240329 / 0921	PALAZZO SRLS	08167530727	80	CDFGHIKNPQR	120.000,00 €	30	15	10	25	10	5	95
6	44250064951	000038 / 240404 / 1751	QUALITATE SAS DI RICCO VINCENZO & C.	90059960725	80	CDFGHIKNPQR	120.000,00 €	30	15	10	25	10	5	95
7	44250075585	000038 / 240426 / 1135	QUALITATE SAS DI RICCO VINCENZO & C.	90059960725	47	CDGHKNPQR	70.500,00 €	30	15	10	25	10	5	95
8	44250075478	000030 / 240426 / 0955	LO. BER. CONSULTING SOCIETA' A RESPONSABILITA' LIMITATA SEMPLIFICATA	08601530721	49	CDEGHIKLMNPQR	73.500,00 €	30	15	10	25	8	5	93
9	44250074950	000079 / 240423 / 2154	ORGANISMO DI CONSULENZA PSR & INNOVAZIONE FOGGIA S.R.L.	04379700711	80	CDEFGHIKLMNOPQR	120.000,00 €	35	15	10	25	8	0	93
10	44250075395	000079 / 240425 / 2338	ORGANISMO DI CONSULENZA PSR & INNOVAZIONE FOGGIA S.R.L.	04379700711	80	CDEFGHIKLMNOPQR	120.000,00 €	35	15	10	25	8	0	93
11	44250075205	000064 / 240424 / 1843	FRACASSO CONSULTING SOCIETA' A RESPONSABILITA' LIMITATA	05179560759	71	CDEGHKNQR	106.500,00 €	30	12	10	25	10	5	92
12	44250074349	000062 / 240422 / 1955	AGRIPROGRESS S.R.L.S.	08613010720	80	CDEGHIKNPQR	120.000,00 €	30	15	10	25	6	5	91
13	44250075262	000067 / 240424 / 2149	AGRISOS SRLS	08608200724	70	CDGHKNPR	105.000,00 €	25	15	10	25	10	5	90
14	44250074745	000013 / 240423 / 1211	APROLI BARI SOCIETA' COOPERATIVA AGRICOLA	80026400723	80	CGKNQR	120.000,00 €	30	15	10	25	10	0	90
15	44250075353	000078 / 240425 / 1121	ORGANISMO DI CONSULENZA PSR & INNOVAZIONE BARI S.R.L.	08618740727	76	CEFGHKNPQR	114.000,00 €	30	15	10	25	10	0	90
16	44250075577	000081 / 240426 / 1120	ORGANISMO DI CONSULENZA PSR & INNOVAZIONE BRINDISI S.R.L.	02669890747	77	CEGHIKLMNPQR	115.500,00 €	30	15	10	25	10	0	90
17	44250074505	000013 / 240423 / 1004	APROLI BARI SOCIETA' COOPERATIVA AGRICOLA	80026400723	80	CGKNQR	120.000,00 €	30	15	10	25	10	0	90
18	44250075312	000078 / 240425 / 0939	ORGANISMO DI CONSULENZA PSR & INNOVAZIONE BARI S.R.L.	08618740727	73	CEGHKNQ	109.500,00 €	30	15	10	25	10	0	90
19	44250075551	000079 / 240426 / 1113	ORGANISMO DI CONSULENZA PSR & INNOVAZIONE FOGGIA S.R.L.	04379700711	80	CDEFGHIKLMNOPQR	120.000,00 €	35	12	10	25	8	0	90
20	44250075338	000078 / 240425 / 1021	ORGANISMO DI CONSULENZA PSR & INNOVAZIONE BARI S.R.L.	08618740727	75	CEGHKNQR	112.500,00 €	30	14	10	25	10	0	89
21	44250075486	000080 / 240426 / 1028	ORGANISMO DI CONSULENZA PSR & INNOVAZIONE LECCE S.R.L.	05183480754	80	CDEFGHIKLMNOPQR	120.000,00 €	35	9	10	20	8	5	87
22	44250075148	000082 / 240424 / 1640	ORGANISMO DI CONSULENZA PSR & INNOVAZIONE TARANTO S.R.L.	03312380730	80	CDFGHIKLMNPQR	120.000,00 €	30	15	8	25	8	0	86
23	44250075254	000082 / 240424 / 2007	ORGANISMO DI CONSULENZA PSR & INNOVAZIONE TARANTO S.R.L.	03312380730	80	CDFGHIKLMNPQR	120.000,00 €	30	15	8	25	8	0	86
24	44250075270	000082 / 240424 / 2218	ORGANISMO DI CONSULENZA PSR & INNOVAZIONE TARANTO S.R.L.	03312380730	80	CDGHIKLMNPQR	120.000,00 €	30	15	8	25	8	0	86
25	44250075445	000066 / 240426 / 0925	AGRISTUDIO CONSULTING SRLS	05175400752	29	CDGHKNOQ	43.500,00 €	30	5	10	25	10	5	85
26	44250074851	000056 / 240423 / 1305	AGRISOLUTIONS - SERVIZI DI CONSULENZA - SOCIETA' A RESPONSABILITA' LIMITATA SEMPLIFICATA	02667770743	80	CDEGHIKNPQR	120.000,00 €	30	12	10	25	8	0	85
27	44250075494	000085 / 240426 / 1020	INGROSSO CONSULTING SRLS	05179620751	51	CGHKNQR	76.500,00 €	30	8	10	25	10	0	83
28	44250075221	000044 / 240424 / 1846	MANSUETO SERVICE SRL	05818080722	79	CEGKLMNPQR	118.500,00 €	30	14	10	20	8	0	82
29	44250075437	000016 / 240426 / 0909	ORGANISMO DI CONSULENZA PSR & INNOVAZIONE PUGLIA S.R.L.	08595370720	72	CGHKNQ	108.000,00 €	30	15	10	25	0	0	80
30	**44250120670**	**000033 / 240704 / 1038**	**VUEFFE CONSULTING SRL**	**06474570725**	**28**	**CGKN**	**42.000,00 €**	**25**	**10**	**10**	**25**	**10**	**0**	**80**
31	44250074497	000071 / 240423 / 0948	ECOFARM SRLS	08608810720	36	CGKNPR	54.000,00 €	25	4	10	25	10	5	79
32	44250074398	000068 / 240421 / 0935	RENE' CONSULTINS SRLS	05178120753	80	CDFGHKNPQR	120.000,00 €	30	11	8	25	0	5	79
33	44250074653	000065 / 240423 / 1121	AGRI SERVICE CONSULTING SRLS	02667060749	22	CDEFGHIKNPQR	33.000,00 €	30	7	10	20	6	5	78
34	**44250120977**	**000081 / 240703 / 1914**	**ORGANISMO DI CONSULENZA PSR & INNOVAZIONE BRINDISI S.R.L.**	**02669890747**	**54**	**CEGHIKLMNQR**	**81.000,00 €**	**30**	**5**	**10**	**25**	**8**	**0**	**78**
35	**44250120589**	**000084 / 240702 / 2033**	**STUDIO TECNICO AGRONOMICO GRAVINA SRL STP**	**04069020719**	**34**	**CGKNQR**	**50.040,00 €**	**30**	**9**	**10**	**20**	**8**	**0**	**77**
36	44250075171	000041 / 240424 / 1839	AGRICADA DI TINELLI CARMINE E SPECIALE D. S.N.C. SOCIETA' TRA PROFESSIONISTI	08603050728	80	CEFGNPQR	120.000,00 €	25	14	10	20	6	0	75
37	**44250120654**	**000072 / 240701 / 1242**	**ARACLEMA SOCIETA' AGRICOLA COOPERATIVA CONSORTILE**	**03233660731**	**20**	**CDEGKNPQR**	**30.000,00 €**	**30**	**6**	**6**	**25**	**8**	**0**	**75**
38	**44250120662**	**000016 / 240704 / 1029**	**ORGANISMO DI CONSULENZA PSR & INNOVAZIONE PUGLIA S.R.L.**	**08595370720**	**58**	**CDFGHIKNPQR**	**87.000,00 €**	**30**	**10**	**10**	**25**	**0**	**0**	**75**
39	44250075320	000025 / 240425 / 0949	SINAGRI SRL	07331290721	28	CGKN	42.000,00 €	25	4	10	25	10	0	74
40	44250075247	000023 / 240424 / 2019	E-CONSULENZA S.R.L.S	05094130753	29	CDGHIKNQR	43.500,00 €	30	8	10	15	10	0	73
41	44250075213	000011 / 240424 / 1337	OMNIAPRO SRL	07351310722	28	CGKNQR	42.000,00 €	30	5	10	15	10	0	70
42	44250075460	000058 / 240426 / 0938	ASSOCIAZIONE MEDEUR - MEDITERRANEO EUROPA - CENTRO STUDI E FORMAZIONE	03617600758	5	CFGNPR	7.500,00 €	25	1	10	20	10	0	66
43	44250075064	000053 / 240424 / 1309	AGRO OMNIA IONICA S.R.L.S	03308860737	32	DFIPR	48.000,00 €	0	15	10	25	10	5	65
44	44250075197	000011 / 240424 / 1750	OMNIAPRO SRL	07351310722	52	CFGIKNQR	78.000,00 €	30	15	6	0	10	0	61
45	44250075163	000011 / 240424 / 1804	OMNIAPRO SRL	07351310722	73	CFGIKNQR	109.500,00 €	30	15	6	0	10	0	61
46	44250075114	000076 / 240424 / 1533	SERVIZI AGRARI GABRIELI TOMMASI SRL	04989770757	60	CHKN	90.000,00 €	0	15	10	25	10	0	60
47	44250075452	000073 / 240426 / 1019	A.P.OL. ASSOCIAZIONE TRA PRODUTTORI OLIVICOLI - SOCIETA' COOPERTATIVA AGRICOLA	04416920751	45	CEKPR	67.500,00 €	0	12	10	25	10	0	57
48	44250075593	000009 / 240426 / 1124	AGROMNIA SOCIETA' COOPERATIVA	05704030724	79	CDFHIKNPR	118.500,00 €	0	15	10	25	0	0	50
49	44250075536	000059 / 240426 / 1056	PATTO VERDE SOCIETA' A RESPONSABILITA' LIMITATA SEMPLIFICATA	05179660757	12	CDH	18.000,00 €	0	2	10	25	6	5	48
50	44250075528	000005 / 240426 / 0958	IRIS - APS - ISTITUTO RICERCA INTERNAZIONALE PER LO SVILUPPO	93080950756	27	CIR	40.500,00 €	0	4	8	25	10	0	47

DETERMINAZIONE DEL DIRIGENTE SEZIONE ATTUAZIONE DEI PROGRAMMI COMUNITARI PER L'AGRICOLTURA 15 luglio 2024, n. 480

Programma di Sviluppo Rurale 2014-2022.
Misura 4 - "Investimenti in immobilizzazioni materiali".
Sottomisura 4.1 - "Sostegno ad investimenti nelle aziende agricole".
Operazione 4.1.A - "Sostegno ad investimenti per la redditività, la competitività e la sostenibilità delle aziende agricole". Avviso pubblico approvato con DAdG n.1 del 22/01/2024 e pubblicato nel BURP n.8 del 25/01/2024 e ss.mm.ii. . Approvazione della graduatoria provvisoria.

IL DIRIGENTE DELLA STRUTTURA PROPONENTE

VISTI gli articoli 4 e 5 della Legge Regionale (L.R.) n.7 del 04/02/1997, pubblicata nel Bollettino Ufficiale della Regione Puglia (BURP) n.19 del 07/02/1997.

VISTA la Deliberazione della Giunta Regionale (DGR) n.3261 del 28/07/1998, in attuazione della L.R. n.7/1997 e del Decreto legislativo (D.lgs.) n.29 del 03/02/1993 e successive modifiche e/o integrazioni (ss.mm.ii.), che detta le direttive per la separazione delle attività di direzione politica da quelle di gestione amministrativa.

VISTI gli articoli 4 e 16 del D.lgs. 165/2001 e ss.mm.ii. .

VISTA la L.R. n.15 del 20/06/2008 "Principi e linee guida in materia di trasparenza dell'attività amministrativa nella Regione Puglia", pubblicata nel BURP n.102 del 27/06/2008.

VISTO il regolamento regionale del 29/09/2009, n.20 "Regolamento attuativo della Legge Regionale n.15 del 20 giugno 2008 "Principi e linee guida in materia di trasparenza dell'attività amministrativa nella Regione Puglia", pubblicato nel BURP n.153 del 02/10/2009.

VISTO l'articolo 32 della Legge n.69 del 18/06/2009 che prevede l'obbligo di sostituire la pubblicazione tradizionale all'albo ufficiale con la pubblicazione di documenti digitali sui siti informatici.

VISTO l'articolo 18 del D.lgs. 196/2003 "Codice in materia di protezione dei dati personali" in merito ai Principi applicabili ai trattamenti effettuati dai soggetti pubblici e ss.mm.ii. .

VISTO il Regolamento (UE) del Parlamento europeo e del Consiglio del 27 aprile 2016, n.679 relativo alla protezione delle persone fisiche con riguardo al trattamento dei dati personali, nonché alla libera circolazione di tali dati e che abroga la direttiva 95/46/CE (regolamento generale sulla protezione dei dati).

VISTO il D.lgs. 07/03/2005, n.82 "Codice dell'amministrazione digitale" e ss.mm.ii. .

VISTO il D.lgs. n.33 del 14/03/2013 e ss.mm.ii. .

VISTO il regolamento regionale n.13 del 04/06/2015, pubblicato nel BURP n.78 del 05/06/2015, che disciplina il procedimento amministrativo.

VISTO il Decreto del Presidente della Giunta Regionale (DPGR) n.443 del 31/07/2015, pubblicato nel BURP n.109 del 03/08/2015 e s.m.i. .

VISTA la DGR n.1974 del 07/12/2020 di *Approvazione Atto di Alta Organizzazione. Modello Organizzativo "MAIA 2.0"*.

VISTO il DPGR n.22 del 22/01/2022 avente per oggetto "Adozione Atto di Alta Organizzazione. Modello Organizzativo MAIA 2.0" e ss.mm.ii. .

VISTA la Legge 7 agosto 1990, n.241 "Nuove norme in materia di Procedimento Amministrativo e Diritto di accesso ai documenti amministrativi" e ss.mm.ii. .

VISTO il D.lgs. 118/2011 e ss.mm.ii. .

VISTA la Deliberazione n.1576 del 30/09/2021 con la quale la Giunta regionale della Puglia ha conferito, tra gli altri, alla dott.ssa Mariangela Lomastro l'incarico di direzione della Sezione Attuazione dei programmi comunitari per l'agricoltura.

VISTA la Deliberazione n.1612 del 11/10/2021 con la quale la Giunta regionale della Puglia ha conferito al prof. Gianluca Nardone l'incarico di Autorità di Gestione (AdG) del Programma di Sviluppo Rurale (PSR) 2014/2022 della Puglia.

VISTA la nota protocollo AOO_001/PSR–14/10/2021 n.1453 a firma del prof.Gianluca Nardone, Direttore del Dipartimento Agricoltura Sviluppo rurale ed ambientale nonché AdG del PSR 2014/2022 della Puglia, riportante "Precisazioni in merito alle funzioni di competenza dell'Autorità di Gestione del PSR Puglia e del Dirigente di Sezione Attuazione Programmi Comunitari per l'agricoltura".

RILEVATO che tra i compiti del Dirigente della Sezione Attuazione dei programmi comunitari per l'agricoltura rientrano tutti gli adempimenti necessari per l'attuazione dei bandi delle Misure / Sottomisure / Operazioni del PSR 2014/2022 della Puglia emanati dall'AdG.

VISTA la Determinazione dell'Autorità di Gestione (DAdG) n.5 del 06/03/2024 recante "Adozione del Modello Organizzativo della struttura di gestione e attuazione del Complemento regionale per lo Sviluppo Rurale (CSR) del Piano strategico della PAC 2023-2027 della Regione Puglia" con la quale, tra l'altro, è stata adottata la struttura organizzativa per l'attuazione del CSR Puglia 2023/2027 che prevede, in continuità con le esigenze di chiusura del PSR 2014/2022, anche lo svolgimento dei relativi compiti secondo il quadro di corrispondenza degli interventi.

VISTA la Determinazione della Dirigente della Sezione Attuazione dei programmi comunitari per l'agricoltura (di seguito per brevità 'DDSA') n.246 del 03/05/2024 con la quale è stato conferito per la durata di due anni con decorrenza 01/05/2024, tra gli altri, al dott.agr.Vito Filippo Ripa l'incarico di Responsabile di Raccordo (RR) degli Interventi strutturali ed al dott.agr.Modesto Pedote l'incarico di Responsabile dell'Intervento SRD01 "Investimenti produttivi agricoli in aziende agricole" del CSR 2023/2027 per la Puglia.

VISTA la deliberazione n.598 del 06/05/2024 con la quale la Giunta regionale della Puglia ha prorogato, tra gli altri, al prof.Gianluca Nardone l'incarico di Direttore del Dipartimento Agricoltura Sviluppo rurale ed ambientale, fino alla data del 20/05/2024.

VISTA la Deliberazione n. 613 del 13/05/2024 con la quale la Giunta regionale della Puglia ha prorogato, tra gli altri, di ulteriori 30 giorni l'incarico di Direttore del Dipartimento Agricoltura Sviluppo rurale ed ambientale.

VISTA la Deliberazione n. 854 del 19/06/2024 con la quale la Giunta regionale della Puglia ha prorogato, tra gli altri, l'incarico di Direttore del Dipartimento Agricoltura Sviluppo rurale ed ambientale.

VISTA la Deliberazione n. 932 del 28/06/2024 con la quale la Giunta regionale della Puglia ha prorogato, tra gli altri, l'incarico di Direttore del Dipartimento Agricoltura Sviluppo rurale ed ambientale fino al 15/07/2024.

Sulla base dell'istruttoria espletata dal Responsabile dell'Intervento SRD01 [che interviene nel presente atto in qualità di proponente per l'Operazione 4.1.A del PSR 2014/2022 della Puglia], confermata dal RR degli Interventi strutturali, si relaziona quanto segue.

VISTO il Regolamento (UE) n.1305/2013 e ss.mm.ii., concernente il sostegno allo sviluppo rurale da parte del Fondo Europeo Agricolo per lo Sviluppo Rurale (FEASR) che abroga il Regolamento (CE) n.1698/2005 del Consiglio.

VISTA la Decisione della Commissione Europea del 24 novembre 2015, C (2015) 8412 che approva il Programma di Sviluppo Rurale della Regione Puglia per il periodo di programmazione 2014/2020 ai fini della concessione di un sostegno da parte del FEASR.

VISTA la DGR n.2424 del 30/12/2015, pubblicata nel BURP n.3 del 19/01/2016, avente ad oggetto *"Programma di Sviluppo Rurale della Regione Puglia 2014-2020 Approvazione definitiva e presa d'atto della Decisione della Commissione Europea del 24 novembre 2015, C (2015) 8412"*.

VISTA la vigente versione 16.0 del PSR 2014/2022 della Puglia così come modificata ed integrata, da ultimo, con la Decisione di esecuzione della Commissione Europea C(2024) 4280 del 17/06/2024.

VISTO il Regolamento (UE) del Parlamento europeo e del Consiglio n.2393 del 13/12/2017 che ha modificato i regolamenti (UE) 1305/2013, 1306/2013, 1307/2013, 1308/2013 e 652/2014.

VISTO il Regolamento (UE) del Parlamento europeo e del Consiglio n.2220 del 23/12/2020 che, tra l'altro, ha modificato i regolamenti (UE) 1305/2013, 1306/2013 e 1307/2013 ed ha prorogato la durata del periodo di programmazione 2014-2020 fino al 31 dicembre 2022.

VISTA la Deliberazione n.24 del 29/09/2004 del Comitato Interministeriale per la Programmazione Economica (CIPE) in attuazione della Legge n.144 del 07/05/1999 e ss.mm.ii. relativa all'implementazione del sistema del Codice Unico di Progetto (CUP) di investimento pubblico.

VISTI i criteri di selezione approvati in data 16/03/2016 dal Comitato di Sorveglianza del PSR 2014/2020 della Puglia, come successivamente modificati ed integrati dallo stesso Organo.

VISTA la scheda della Misura 4 "Investimenti in immobilizzazioni materiali" – Sottomisura 4.1 "Sostegno ad investimenti nelle aziende agricole" – Operazione 4.1.A "Sostegno ad investimenti per la redditività, la competitività e la sostenibilità delle aziende agricole".

PREMESSO che:

Con DAdG n.1 del 22/01/2024 pubblicata nel BURP n.8 del 25/01/2024, così come modificata ed integrata, è stato approvato l'Avviso pubblico (di seguito per brevità 'Avviso') per la presentazione delle Domande di Sostegno (DdS) ai sensi dell'Operazione 4.1.A del PSR 2014/2022 della Puglia.

Il paragrafo 4 "*RISORSE FINANZIARIE DELL'OPERAZIONE 4.1.A DELLA SOTTOMISURA 4.1*" dell'Avviso riporta una disponibilità di €50.000.000,00.

Il paragrafo 15 "*MODALITA' E TERMINI PER LA COMPILAZIONE DEL PIANO AZIENDALE E PRESENTAZIONE DELLE DOMANDE DI SOSTEGNO E DELLA DOCUMENTAZIONE*" dell'Avviso prevede che i richiedenti devono effettuare cronologicamente le seguenti attività:

- "***Operazione 1***", ovvero "***Aggiornare il fascicolo aziendale nel portale SIAN prima della compilazione dell'elaborato informatico progettuale (EIP)***";
- "***Operazione 2***", ovvero "***Redigere, esclusivamente per via telematica e tramite tecnico agricolo abilitato, l'Elaborato Informatico Progettuale (E.I.P) secondo il format disponibile sul sito regionale www.pma.regione.puglia.it***";
- "***Operazione 3***", ovvero "***Compilare, stampare e rilasciare nel portale SIAN la DdS a valere sulla Op. 4.1.a, caratterizzata dal profilo Ente: Reg. Puglia – Dip. Agric., Svil. Rur. ed Amb., secondo le modalità previste da AGEA per la procedura dematerializzata***";
- "***Operazione 4***", ovvero "***Caricare la documentazione finale sull'Elaborato Informatico Progettuale***".

Il medesimo paragrafo 15 dell'Avviso prevedeva inizialmente, tra l'altro, che:

- l'operazione 2 doveva essere conclusa entro le ore 12:00 del 29/03/2024;
- l'operazione 3 doveva essere conclusa entro le ore 23:59 del 05/04/2024;
- l'operazione 4 doveva essere conclusa entro le ore 12:00 del 10/05/2024.

Con DAdG n.10 del 29/03/2024, pubblicata nel BURP n.28 del 04/04/2024, sono stati differiti i termini per la presentazione dei progetti e approvate modifiche puntuali, integrazioni e precisazioni all'Avviso.

Con DAdG n.15 del 24/04/2024 pubblicata nel BURP n.35 del 29/04/2024, tra l'altro, è stato disposto:

- "*di prorogare il termine di operatività del portale regionale per la compilazione dell'EIP alle ore 12:00 del 09 maggio 2024*" (operazione 2);

- "*di prorogare il termine di operatività del portale Sian per la presentazione della DdS alle ore 23:59 del 16 maggio 2024*" (operazione 3) ;
- "*di prorogare il termine di caricamento della documentazione finale sull'EIP come previsto dall'Operazione 4 del paragrafo 15 dell'avviso pubblico alle ore 12.00 del 20 maggio 2024*" (operazione 4);

Con DAdG n.19 del 15/05/2024 pubblicata nel BURP n.40 del 16/05/2024 si è preso atto del malfunzionamento del portale regionale nella fase di invio dell'EIP ed è stato consentito a n.40 ditte, riportate nell'Allegato A del medesimo atto, di effettuare l'upload della documentazione (operazione 4).

PRESO ATTO che entro i termini e con le modalità innanzi richiamati risultano inviati telematicamente n.1734 EIP a cui corrispondono altrettanti progetti di investimento presentati ai sensi dell'Operazione 4.1.A.

CONSIDERATO che:

Il paragrafo 16 "*CRITERI DI SELEZIONE, ATTRIBUZIONE DEI PUNTEGGI E FORMULAZIONE DELLA GRADUATORIA*" dell'Avviso recita quanto di seguito trascritto.

<<*Con riferimento a quanto riportato e dichiarato dal richiedente nell'E.I.P. inviato telematicamente entro i termini stabiliti dall'avviso ed ai criteri di selezione, sarà determinato, con elaborazione informatica, il punteggio attribuibile a ciascuna DDS presentata.*

L'attribuzione del punteggio avverrà nel rispetto dei criteri di selezione di seguito riportati: … omissis… .

"A parità di punteggio tra più richiedenti la priorità sarà data ai soggetti con minore età anagrafica. A seguito di ulteriore parità di punteggio sarà data priorità a richiedenti di sesso femminile secondo la DGR 1466 del 15/09/2021.

Elaborazione della Graduatoria provvisoria

Sulla base delle domande pervenute, l'amministrazione procedente provvederà ad elaborare una graduatoria provvisoria basata in parte sui punteggi auto attribuiti ed in parte su punteggi con calcolo automatizzato in E.I.P sulla base dei controlli di seguito indicati:

a) avvenuto invio telematico dell'E.I.P. nei termini previsti;

b) avvenuto rilascio della DDS nei termini previsti;

Tale graduatoria sarà approvata con apposito provvedimento del dirigente della Sezione Attuazione dei Programmi Comunitari per l'Agricoltura che sarà pubblicato nel sito https://psr.regione.puglia.it e sul BURP.

Il punteggio minimo complessivo non può essere inferiore a 40 punti.

Non saranno ammesse in graduatoria le DDS che conseguiranno un ***punteggio complessivo*** *inferiore al* ***minimo previsto****.*

La pubblicazione sul BURP assume valore di comunicazione ai richiedenti gli aiuti, del punteggio conseguito e della relativa posizione in graduatoria, nonché di eventuali adempimenti da parte degli stessi.

Con il medesimo provvedimento saranno individuati – in relazione alla posizione assunta nella graduatoria e alle risorse finanziarie attribuite al presente avviso – i soggetti che saranno ammessi all'istruttoria tecnico-amministrativa, di cui al par. 17.

Ai soggetti richiedenti che non saranno inseriti in graduatoria sarà data comunicazione attraverso il portale PSR-SIARP al fine di consentire la presentazione di eventuali controdeduzioni.

Con ulteriore provvedimento sarà formulato l'elenco dei soggetti richiedenti non ammissibili nella graduatoria regionale per non conseguimento del punteggio minimo stabilito.>>.

Nel rispetto di quanto riportato nel paragrafo innanzi trascritto, sulla base dei dati dichiarati nei n.1734 EIP inviati telematicamente, è stata eseguita dal sistema informativo l'attribuzione dei punteggi ed è stato rilevato

che:

- n.16 richiedenti non possono essere inseriti in graduatoria perché hanno conseguito un punteggio inferiore a quello soglia (40 punti);
- n.1718 richiedenti possono essere inseriti in graduatoria secondo l'ordine indicato nell'ALLEGATO A al presente provvedimento che riporta il punteggio totale attribuito ad ogni soggetto come somma del punteggio parziale conseguito per ciascun "*principio*" (1, 2, 3, 5, 6, 7 e 8) dei "*criteri di selezione*".

Così come altresì stabilito al richiamato paragrafo 16 dell'Avviso l'attribuzione del punteggio in favore di ciascun soggetto è avvenuta nel rispetto della disposizione di seguito trascritta: "*Il punteggio massimo ammissibile per i progetti che prevedono investimenti irrigui è pari a 100, per quelli che non prevedono investimenti irrigui è pari a 85. Per consentire la comparazione in unica graduatoria tra le due differenti tipologie di progetti, il punteggio attribuito a quelli che non prevedono investimenti irrigui sarà normalizzato a 100*".

Con n.16 distinte note trasmesse a mezzo PEC e regolarmente recapitate agli interessati è stato comunicato ai n.16 richiedenti che non possono essere inseriti in graduatoria, ai sensi dell'articolo 10-bis della Legge 241/1990 e ss.mm.ii. – PREAVVISO DI RIGETTO, che la DdS "*non ha raggiunto il punteggio soglia stabilito, pertanto la stessa non sarà ammessa in graduatoria*", con possibilità di formulare controdeduzioni nei dieci giorni successivi.

N.5 dei n.16 destinatari della comunicazione di PREAVVISO DI RIGETTO ai sensi dell'articolo 10-bis della Legge 241/1990 e ss.mm.ii. hanno presentato controdeduzioni che non sono state accolte dall'Amministrazione procedente per le motivazioni rappresentate a ciascuno con la comunicazione di conclusione del procedimento ai sensi dell'articolo 2 della Legge 241/1990 e ss.mm.ii. .

A tutti i n.16 richiedenti che non possono essere inseriti in graduatoria è stata comunicata a mezzo PEC regolarmente recapitata agli interessati, ai sensi dell'articolo 2 della Legge 241/1990 e ss.mm.ii., la conclusione del procedimento con l'archiviazione della DdS.

RITENUTO di dover:

- approvare la graduatoria provvisoria dei progetti ammissibili all'istruttoria, presentati dai richiedenti che hanno inviato telematicamente l'EIP ed avanzato la DdS a seguito dell'Avviso (di seguito per brevità 'graduatoria');
- ammettere all'istruttoria di cui al paragrafo 17 "*ISTRUTTORIA TECNICO- AMMINISTRATIVA E CONCESSIONE DEGLI AIUTI*" dell'Avviso i progetti nel limite delle risorse finanziarie di €50.000.000,00 di cui al paragrafo 4 dell'Avviso;
- ammettere altresì all'istruttoria di cui al paragrafo 17 dell'Avviso un ulteriore numero di progetti, da istruire senza ammissione al finanziamento, al fine di costituire una riserva di progetti istruiti qualora si dovessero liberare risorse nel corso dell'istruttoria di cui innanzi.

Per quanto innanzi riportato, si propone:

Di prendere atto che n.16 richiedenti non possono essere inseriti in graduatoria perché hanno conseguito un punteggio totale inferiore a quello soglia (40 punti) e con ulteriore atto si provvederà alla pubblicazione dell'elenco, nel rispetto di quanto stabilito al paragrafo 16 dell'Avviso.

Di approvare la graduatoria di cui all'ALLEGATO A, parte integrante del presente provvedimento, costituita da n.1718 soggetti (primo dell'elenco BUFANO SILVIA con punteggio totale 100 e ultimo dell'elenco AZIENDA AGRICOLA MACARIO SOCIETA' SEMPLICE con punteggio totale 40,00000001).

Di stabilire che la graduatoria di cui all'ALLEGATO A sarà pubblicata nel sito istituzionale (https://psr.regione.puglia.it) del PSR 2014/2022 della Puglia e nel BURP e che tale pubblicazione assume valore di comunicazione ai richiedenti del punteggio conseguito e della relativa posizione in graduatoria, così come stabilito al paragrafo 16 dell'Avviso.

Di ammettere all'istruttoria di cui al paragrafo 17 "*ISTRUTTORIA TECNICO- AMMINISTRATIVA E CONCESSIONE DEGLI AIUTI*" dell'Avviso i progetti presentati dai soggetti collocati in graduatoria dalla posizione 1 alla posizione 616 compresa.

Di precisare che:

- per i progetti presentati dai soggetti collocati in graduatoria dalla posizione 1 alla posizione 591 compresa, l'ammissione al sostegno è subordinata esclusivamente all'esito dell'istruttoria di cui al richiamato paragrafo 17, tenuto conto della disponibilità di €50.000.000,00 indicata al paragrafo 4 dell'Avviso;
- per i progetti presentati dai soggetti collocati in graduatoria dalla posizione 592 alla posizione 616 compresa – ovvero tutti quelli con punteggio totale ≥ ad 86 – l'ammissione al sostegno è subordinata, oltre che all'esito dell'istruttoria di cui al richiamato paragrafo 17, anche alle eventuali risorse finanziarie resesi disponibili a conclusione dell'istruttoria operata sui progetti collocati in graduatoria fino alla posizione 591.

Di evidenziare che:

- l'istruttoria di cui al paragrafo 17 dell'Avviso comprende, in ordine cronologico, le verifiche di "***1 – Ricevibilità***" e "***2 – Istruttoria tecnico amministrativa***" ivi meglio dettagliate e che solo all'esito positivo delle due verifiche l'istruttoria complessiva potrà considerarsi conclusa con esito positivo;
- i dati aziendali e soggettivi dichiarati nell'EIP al fine dell'attribuzione dei punteggi previsti dai criteri di selezione saranno oggetto di verifica in sede di istruttoria tecnico-amministrativa dei progetti ammessi alla stessa.

Di pubblicare il presente provvedimento nel sito istituzionale (https://psr.regione.puglia.it) del PSR 2014/2022 della Puglia e nel BURP al fine di informare i soggetti interessati.

Di stabilire che la pubblicazione del presente provvedimento nel sito istituzionale (https://psr.regione.puglia.it) del PSR 2014/2022 della Puglia e nel BURP assume valore di comunicazione nei confronti dei soggetti interessati.

Di confermare quant'altro stabilito nell'Avviso.

VERIFICA ai sensi del Regolamento UE n.679/2016 e del D.lgs. n.196/2003, come modificato dal D.lgs. n.101/2018

Clausola di riservatezza

La pubblicazione del presente atto all'albo pretorio on-line, salve le garanzie previste dalla Legge n.241/1990 in tema di accesso ai documenti amministrativi, avviene nel rispetto della tutela della riservatezza dei cittadini secondo quanto disposto dal Regolamento UE n.679/2016 in materia di protezione dei dati personali, nonché dal D.lgs. n.196/2003 come modificato dal D.lgs. n.101/2018, e dal vigente Regolamento Regionale n.5/2006 per il trattamento dei dati sensibili e giudiziari, per quanto applicabile.

Ai fini della pubblicità legale, il presente provvedimento è stato redatto in modo da evitare la diffusione di dati personali identificativi non necessari ovvero il riferimento alle particolari categorie di dati previste dagli articoli 9 e 10 del Regolamento (UE) innanzi richiamato; qualora tali dati fossero indispensabili per l'adozione dell'atto, essi sono trasferiti in documenti separati, esplicitamente richiamati.

ADEMPIMENTI CONTABILI ai sensi del D.lgs. n.118/2011 e ss.mm.ii.

Il presente provvedimento non comporta alcun mutamento qualitativo e quantitativo di entrata o di spesa né a carico del bilancio regionale né a carico di Enti per i cui debiti i creditori potrebbero rivalersi sulla Regione Puglia e che è escluso ogni onere aggiuntivo rispetto a quelli già autorizzati a valere sullo stanziamento previsto dal bilancio regionale.

Sulla base delle risultanze istruttorie espletate dal Responsabile dell'Intervento SRD01 del CSR 2023/2027 per la Puglia e confermate dal RR degli Interventi strutturali, ritenuto di dover provvedere in merito

DETERMINA

Di prendere atto di quanto espresso in narrativa, che costituisce parte integrante e sostanziale del presente atto e che qui si intende integralmente riportato.

Di prendere atto che n.16 richiedenti non possono essere inseriti in graduatoria perché hanno conseguito un punteggio totale inferiore a quello soglia (40 punti) e con ulteriore atto si provvederà alla pubblicazione dell'elenco, nel rispetto di quanto stabilito al paragrafo 16 dell'Avviso.

Di approvare la graduatoria di cui all'ALLEGATO A, parte integrante del presente provvedimento, costituita da n.1718 soggetti (primo dell'elenco BUFANO SILVIA con punteggio totale 100 e ultimo dell'elenco AZIENDA AGRICOLA MACARIO SOCIETA' SEMPLICE con punteggio totale 40,00000001).

Di stabilire che la graduatoria di cui all'ALLEGATO A sarà pubblicata nel sito istituzionale (https://psr.regione.puglia.it) del PSR 2014/2022 della Puglia e nel BURP e che tale pubblicazione assume valore di comunicazione ai richiedenti del punteggio conseguito e della relativa posizione in graduatoria, così come stabilito al paragrafo 16 dell'Avviso.

Di ammettere all'istruttoria di cui al paragrafo 17 "*ISTRUTTORIA TECNICO- AMMINISTRATIVA E CONCESSIONE DEGLI AIUTI*" dell'Avviso i progetti presentati dai soggetti collocati in graduatoria dalla posizione 1 alla posizione 616 compresa.

Di precisare che:

- per i progetti presentati dai soggetti collocati in graduatoria dalla posizione 1 alla posizione 591 compresa, l'ammissione al sostegno è subordinata esclusivamente all'esito dell'istruttoria di cui al richiamato paragrafo 17, tenuto conto della disponibilità di €50.000.000,00 indicata al paragrafo 4 dell'Avviso;
- per i progetti presentati dai soggetti collocati in graduatoria dalla posizione 592 alla posizione 616 compresa – ovvero tutti quelli con punteggio totale ≥ ad 86 – l'ammissione al sostegno è subordinata, oltre che all'esito dell'istruttoria di cui al richiamato paragrafo 17, anche alle eventuali risorse finanziarie resesi disponibili a conclusione dell'istruttoria operata sui progetti collocati in graduatoria fino alla posizione 591.

Di evidenziare che:

- l'istruttoria di cui al paragrafo 17 dell'Avviso comprende, in ordine cronologico, le verifiche di "***1 – Ricevibilità***" e "***2 – Istruttoria tecnico amministrativa***" ivi meglio dettagliate e che solo all'esito positivo delle due verifiche l'istruttoria complessiva potrà considerarsi conclusa con esito positivo;
- i dati aziendali e soggettivi dichiarati nell'EIP al fine dell'attribuzione dei punteggi previsti dai criteri di selezione saranno oggetto di verifica in sede di istruttoria tecnico-amministrativa dei progetti ammessi alla stessa.

Di pubblicare il presente provvedimento nel sito istituzionale (https://psr.regione.puglia.it) del PSR 2014/2022 della Puglia e nel BURP al fine di informare i soggetti interessati.

Di stabilire che la pubblicazione del presente provvedimento nel sito istituzionale (https://psr.regione.puglia.it) del PSR 2014/2022 della Puglia e nel BURP assume valore di comunicazione nei confronti dei soggetti interessati.

Di confermare quant'altro stabilito nell'Avviso.

Di dare atto che il presente provvedimento:

- è redatto in forma integrale;
- sarà disponibile nel sito istituzionale (https://psr.regione.puglia.it) del PSR 2014/2022 della Puglia;
- sarà pubblicato ai sensi degli articoli 26, comma 2 e 27 del D.lgs. 33/2013 nella Sezione "*Amministrazione trasparente*" – "*Sovvenzioni, contributi, sussidi e vantaggi economici*" sotto sezione "*atti di concessione*" del sito www.regione.puglia.it;
- sarà trasmesso alla Segreteria della Giunta Regionale;
- sarà trasmesso all'Assessore alle Risorse Agroalimentari;
- sarà pubblicato all'albo telematico della Regione Puglia;
- è composto da n.12 (dodici) facciate e da n.1 Allegato A costituito da n.79 (settantanove) pagine.

ALLEGATI INTEGRANTI

Documento - Impronta (SHA256)
ALLEGATO A.pdf - 922557e5957cbcc1419643e1d25c5407636e2c784b33104e89eaf83b79bd1e3d

Il presente Provvedimento è direttamente esecutivo.

Firmato digitalmente da:

Responsabile Intervento SRD01 "Investimenti produttivi agricoli in aziende agricole"
CSR 2023/2027
Modesto Pedote

Responsabile di Raccordo (RR) degli Interventi strutturali del CSR 2023/2027
Vito Filippo Ripa

Il Dirigente della Sezione Attuazione dei Programmi Comunitari per l'Agricoltura
Mariangela Lomastro

PSR 2014/2022 della Puglia - Operazione 4.1.A - Avviso approvato con DAdG n. 1 del 22/01/2024 e ss.mm.ii. (BURP n.8/2024) - GRADUATORIA

POSIZIONE IN GRADUATORIA	RICHIEDENTE	DdS	PUNTEGGIO							PUNTEGGIO PARZIALE (senza ponderazione)	PUNTEGGIO TOTALE
			PRINCIPIO 1	PRINCIPIO 2	PRINCIPIO 3	PRINCIPIO 5	PRINCIPIO 6	PRINCIPIO 7	PRINCIPIO 8		
1	BUFANO SILVIA	44250093737	20,00000000	35,00000000	0,00000000	7,00000000	5,00000000	5,00000000	13,00000000	85,00000000	100,00000000
2	SPECCHIA FRANCESCO	44250104104	20,00000000	35,00000000	0,00000000	7,00000000	5,00000000	5,00000000	13,00000000	85,00000000	100,00000000
3	SOCIETA' AGRICOLA MINGOSIS SRLS	44250097944	20,00000000	35,00000000	0,00000000	7,00000000	5,00000000	5,00000000	13,00000000	85,00000000	100,00000000
4	PALUMBO GIOVANNI	44250076351	20,00000000	35,00000000	0,00000000	7,00000000	5,00000000	5,00000000	13,00000000	85,00000000	100,00000000
5	BAMBARONE SOCIETA' AGRICOLA A RESPONSABILITA' LIMITATA	44250097092	20,00000000	35,00000000	0,00000000	7,00000000	5,00000000	5,00000000	13,00000000	85,00000000	100,00000000
6	MONTAGNA GIOVANNI LUIGI	44250098868	20,00000000	35,00000000	15,00000000	7,00000000	5,00000000	5,00000000	13,00000000	100,00000000	100,00000000
7	URSO TERESA	44250092564	20,00000000	35,00000000	0,00000000	7,00000000	4,00000000	5,00000000	13,00000000	84,00000000	98,82352941
8	GIANNUZZI MAURIZIO	44250094651	20,00000000	35,00000000	0,00000000	7,00000000	4,00000000	5,00000000	13,00000000	84,00000000	98,82352941
9	MASSERIA SAN FRANCESCO SOCIETA' SEMPLICE AGRICOLA	44250094727	20,00000000	35,00000000	0,00000000	7,00000000	4,00000000	5,00000000	13,00000000	84,00000000	98,82352941
10	SANTORO GIUSEPPE	44250094628	20,00000000	35,00000000	0,00000000	7,00000000	4,00000000	5,00000000	13,00000000	84,00000000	98,82352941
11	DEMETRA DI EREDI MARTUCCI SOCIETA' SEMPLICE AGRICOLA	44250098918	20,00000000	35,00000000	0,00000000	7,00000000	4,00000000	5,00000000	13,00000000	84,00000000	98,82352941
12	NEW OIL NEW LIFE COOPERATIVA AGRICOLA	44250097688	20,00000000	35,00000000	0,00000000	7,00000000	4,00000000	5,00000000	13,00000000	84,00000000	98,82352941
13	SCIOLTI ANNUNZIO	44250099205	20,00000000	35,00000000	0,00000000	7,00000000	4,00000000	5,00000000	13,00000000	84,00000000	98,82352941
14	DONNO GIORGIO	44250087325	20,00000000	35,00000000	0,00000000	7,00000000	4,00000000	5,00000000	13,00000000	84,00000000	98,82352941
15	SOCIETA' AGRICOLA GIANNUZZI S.S.	44250104435	20,00000000	35,00000000	0,00000000	7,00000000	4,00000000	5,00000000	13,00000000	84,00000000	98,82352941
16	CAMPO MADRE SRL SOCIETA' AGRICOLA	44250099346	18,72745762	35,00000000	0,00000000	6,36372881	5,00000000	5,00000000	13,00000000	83,09118643	97,75433698
17	TRANI PAOLO	44250090790	20,00000000	33,00000000	0,00000000	7,00000000	5,00000000	5,00000000	13,00000000	83,00000000	97,64705882
18	PALADINI ADRIANO	44250074190	20,00000000	33,00000000	0,00000000	7,00000000	5,00000000	5,00000000	13,00000000	83,00000000	97,64705882
19	CANTINA MONSELLATO SOC. AGR. A R.L. - S.B.	44250100524	20,00000000	35,00000000	0,00000000	4,87548156	5,00000000	5,00000000	13,00000000	82,87548156	97,50056654
20	LABBATE MARCO	44250096920	20,00000000	33,00000000	0,00000000	7,00000000	4,00000000	5,00000000	13,00000000	82,00000000	96,47058823

Allegato A

POSIZIONE IN GRADUATORIA	RICHIEDENTE	DdS	PUNTEGGIO							PUNTEGGIO PARZIALE (senza ponderazione)	PUNTEGGIO TOTALE
			PRINCIPIO 1	PRINCIPIO 2	PRINCIPIO 3	PRINCIPIO 5	PRINCIPIO 6	PRINCIPIO 7	PRINCIPIO 8		
21	TRENTA PIETRO	44250091574	20,00000000	33,00000000	0,00000000	7,00000000	4,00000000	5,00000000	13,00000000	82,00000000	96,47058823
22	TANGORRA DANIELE	44250099361	16,00000000	35,00000000	15,00000000	7,00000000	5,00000000	5,00000000	13,00000000	96,00000000	96,00000000
23	IANNONE MARIA TERESA	44250096771	16,00000000	35,00000000	15,00000000	7,00000000	5,00000000	5,00000000	13,00000000	96,00000000	96,00000000
24	RUBINI MARIA	44250102900	16,00000000	35,00000000	15,00000000	7,00000000	5,00000000	5,00000000	13,00000000	96,00000000	96,00000000
25	NOVIELLO MICHELE	44250093430	16,00000000	35,00000000	15,00000000	7,00000000	5,00000000	5,00000000	13,00000000	96,00000000	96,00000000
26	MASSERIA VACCARI - SOCIETA' AGRICOLA A R.L.	44250105010	20,00000000	31,00000000	15,00000000	7,00000000	5,00000000	5,00000000	13,00000000	96,00000000	96,00000000
27	CAMPANALE PAOLO	44250093273	16,00000000	35,00000000	15,00000000	7,00000000	5,00000000	5,00000000	13,00000000	96,00000000	96,00000000
28	MURGOLO TERESA	44250093620	16,00000000	35,00000000	15,00000000	7,00000000	5,00000000	5,00000000	13,00000000	96,00000000	96,00000000
29	CESARE VERGARI S.R.L. - SOCIETA' AGRICOLA	44250097886	20,00000000	31,00000000	15,00000000	7,00000000	5,00000000	5,00000000	13,00000000	96,00000000	96,00000000
30	GIOVANNIELLO ROSALIA	44250087242	16,00000000	35,00000000	15,00000000	7,00000000	5,00000000	5,00000000	13,00000000	96,00000000	96,00000000
31	DERUVO GIORGIO VINCENZO	44250105200	16,00000000	35,00000000	15,00000000	7,00000000	5,00000000	5,00000000	13,00000000	96,00000000	96,00000000
32	TENUTA CARADONNA SOCIETA' COOPERATIVA AGRICOLA	44250097035	18,39723386	35,00000000	0,00000000	6,19861693	4,00000000	5,00000000	13,00000000	81,59585079	95,99511858
33	CRACA ANTONIO	44250101217	15,88965051	35,00000000	15,00000000	7,00000000	5,00000000	5,00000000	13,00000000	95,88965051	95,88965051
34	LANZOLLA VINCENZO	44250093513	15,70534221	35,00000000	15,00000000	6,85267110	5,00000000	5,00000000	13,00000000	95,55801331	95,55801331
35	BELLINO FRANCESCO	44250093034	15,69490046	35,00000000	15,00000000	6,84745023	5,00000000	5,00000000	13,00000000	95,54235069	95,54235069
36	SAULLE DOMENICO	44250093943	16,00000000	35,00000000	0,00000000	7,00000000	5,00000000	5,00000000	13,00000000	81,00000000	95,29411765
37	GABRIELI TOMMASI GIORGIO MARIA	44250101340	20,00000000	35,00000000	0,00000000	7,00000000	1,00000000	5,00000000	13,00000000	81,00000000	95,29411765
38	CATALANO MARIACLELIA	44250076831	16,00000000	35,00000000	0,00000000	7,00000000	5,00000000	5,00000000	13,00000000	81,00000000	95,29411765
39	COLAZZO FRANCESCA	44250072574	20,00000000	31,00000000	0,00000000	7,00000000	5,00000000	5,00000000	13,00000000	81,00000000	95,29411765
40	PACCIONE DOMENICO	44250093703	16,00000000	35,00000000	0,00000000	7,00000000	5,00000000	5,00000000	13,00000000	81,00000000	95,29411765
41	MUSCHITELLI ROCCO	44250091632	16,00000000	35,00000000	0,00000000	7,00000000	5,00000000	5,00000000	13,00000000	81,00000000	95,29411765
42	FERRARO GIULIA	44250101076	16,00000000	35,00000000	0,00000000	7,00000000	5,00000000	5,00000000	13,00000000	81,00000000	95,29411765

Allegato A

POSIZIONE IN GRADUATORIA	RICHIEDENTE	DdS	PUNTEGGIO							PUNTEGGIO PARZIALE (senza ponderazione)	PUNTEGGIO TOTALE
			PRINCIPIO 1	PRINCIPIO 2	PRINCIPIO 3	PRINCIPIO 5	PRINCIPIO 6	PRINCIPIO 7	PRINCIPIO 8		
43	CHIMIENTI FEDELE	44250077805	16,00000000	35,00000000	0,00000000	7,00000000	5,00000000	5,00000000	13,00000000	81,00000000	95,29411765
44	PREITE CHIARA	44250086095	20,00000000	31,00000000	0,00000000	7,00000000	5,00000000	5,00000000	13,00000000	81,00000000	95,29411765
45	LAMACCHIA ROSSANA	44250077516	16,00000000	35,00000000	0,00000000	7,00000000	5,00000000	5,00000000	13,00000000	81,00000000	95,29411765
46	BARTOLOMEO RACHELE	44250097274	16,00000000	35,00000000	0,00000000	7,00000000	5,00000000	5,00000000	13,00000000	81,00000000	95,29411765
47	TURCHIANO GIACOMO	44250089875	16,00000000	35,00000000	0,00000000	7,00000000	5,00000000	5,00000000	13,00000000	81,00000000	95,29411765
48	BOTRUGNO MARCO	44250079181	20,00000000	31,00000000	0,00000000	7,00000000	5,00000000	5,00000000	13,00000000	81,00000000	95,29411765
49	DEVITO LEONARDO	44250098009	16,00000000	35,00000000	0,00000000	7,00000000	5,00000000	5,00000000	13,00000000	81,00000000	95,29411765
50	DINARDO NUNZIO	44250078241	16,00000000	35,00000000	0,00000000	7,00000000	5,00000000	5,00000000	13,00000000	81,00000000	95,29411765
51	FORNELLI CIRO	44250097969	16,00000000	35,00000000	0,00000000	7,00000000	5,00000000	5,00000000	13,00000000	81,00000000	95,29411765
52	CHIRICO MICHELE	44250092796	16,00000000	35,00000000	0,00000000	7,00000000	5,00000000	5,00000000	13,00000000	81,00000000	95,29411765
53	SICOLO ANGELARITA	44250104179	16,00000000	35,00000000	0,00000000	7,00000000	5,00000000	5,00000000	13,00000000	81,00000000	95,29411765
54	RENNA LUIGI	44250076930	16,00000000	35,00000000	0,00000000	7,00000000	5,00000000	5,00000000	13,00000000	81,00000000	95,29411765
55	BAVARO SAVERIO	44250079173	16,00000000	35,00000000	0,00000000	7,00000000	5,00000000	5,00000000	13,00000000	81,00000000	95,29411765
56	DI CEGLIE ANGELO	44250074356	16,00000000	35,00000000	0,00000000	7,00000000	5,00000000	5,00000000	13,00000000	81,00000000	95,29411765
57	MASTROVITO DANIELE	44250093810	16,00000000	35,00000000	0,00000000	7,00000000	5,00000000	5,00000000	13,00000000	81,00000000	95,29411765
58	CAPUTO VITTORIO	44250078522	16,00000000	35,00000000	0,00000000	7,00000000	5,00000000	5,00000000	13,00000000	81,00000000	95,29411765
59	PALUMBO RAFFAELE	44250095096	16,00000000	35,00000000	0,00000000	7,00000000	5,00000000	5,00000000	13,00000000	81,00000000	95,29411765
60	SOCIETA' AGRICOLA MARZALOSSA S.R.L.	44250102421	20,00000000	31,00000000	0,00000000	7,00000000	5,00000000	5,00000000	13,00000000	81,00000000	95,29411765
61	D'ARCO RAFFAELE	44250093208	16,00000000	35,00000000	0,00000000	7,00000000	5,00000000	5,00000000	13,00000000	81,00000000	95,29411765
62	MONGELLI DOMENICO	44250089107	16,00000000	35,00000000	0,00000000	7,00000000	5,00000000	5,00000000	13,00000000	81,00000000	95,29411765
63	HUSHI DASHAMIR	44250078985	16,00000000	35,00000000	0,00000000	7,00000000	5,00000000	5,00000000	13,00000000	81,00000000	95,29411765
64	VITULLI ROSALBA GIULIANA	44250078589	16,00000000	35,00000000	0,00000000	7,00000000	5,00000000	5,00000000	13,00000000	81,00000000	95,29411765

Allegato A

POSIZIONE IN GRADUATORIA	RICHIEDENTE	DdS	PUNTEGGIO							PUNTEGGIO PARZIALE (senza ponderazione)	PUNTEGGIO TOTALE
			PRINCIPIO 1	PRINCIPIO 2	PRINCIPIO 3	PRINCIPIO 5	PRINCIPIO 6	PRINCIPIO 7	PRINCIPIO 8		
65	STRIPPOLI FRANCESCO	44250104955	16,00000000	35,00000000	0,00000000	7,00000000	5,00000000	5,00000000	13,00000000	81,00000000	95,29411765
66	SIMONE GIUSEPPE	44250078316	16,00000000	35,00000000	0,00000000	7,00000000	5,00000000	5,00000000	13,00000000	81,00000000	95,29411765
67	CIRILLO NUNZIA	44250093158	16,00000000	35,00000000	0,00000000	7,00000000	5,00000000	5,00000000	13,00000000	81,00000000	95,29411765
68	LANCIANO ENRICO	44250074570	20,00000000	31,00000000	0,00000000	7,00000000	5,00000000	5,00000000	13,00000000	81,00000000	95,29411765
69	FALLACARA FRANCESCO	44250102546	16,00000000	35,00000000	0,00000000	7,00000000	5,00000000	5,00000000	13,00000000	81,00000000	95,29411765
70	VESIA DOMENICA	44250085485	16,00000000	35,00000000	0,00000000	7,00000000	5,00000000	5,00000000	13,00000000	81,00000000	95,29411765
71	NEGRO VALIANI DANIELE	44250091863	20,00000000	35,00000000	0,00000000	7,00000000	1,00000000	5,00000000	13,00000000	81,00000000	95,29411765
72	PAPARELLA BIAGIO	44250102868	16,00000000	35,00000000	0,00000000	7,00000000	5,00000000	5,00000000	13,00000000	81,00000000	95,29411765
73	ANTEROS SOCIETA' AGRICOLA SEMPLICE	44250101696	16,00000000	35,00000000	0,00000000	7,00000000	5,00000000	5,00000000	13,00000000	81,00000000	95,29411765
74	CAPPELLI GIACOMO	44250093695	16,00000000	35,00000000	0,00000000	7,00000000	5,00000000	5,00000000	13,00000000	81,00000000	95,29411765
75	FORTUNATO PIETRO	44250092424	16,00000000	35,00000000	0,00000000	7,00000000	5,00000000	5,00000000	13,00000000	81,00000000	95,29411765
76	DE CHIARA VITA MARIA	44250092903	16,00000000	35,00000000	0,00000000	7,00000000	5,00000000	5,00000000	13,00000000	81,00000000	95,29411765
77	CAGNETTA CHIARA	44250067178	16,00000000	35,00000000	0,00000000	7,00000000	5,00000000	5,00000000	13,00000000	81,00000000	95,29411765
78	LOVECE LUCA	44250093281	16,00000000	35,00000000	0,00000000	7,00000000	5,00000000	5,00000000	13,00000000	81,00000000	95,29411765
79	SANSONE ANTONIO	44250102165	20,00000000	31,00000000	0,00000000	7,00000000	5,00000000	5,00000000	13,00000000	81,00000000	95,29411765
80	PASCALE PASQUALE	44250076716	20,00000000	33,00000000	0,00000000	7,00000000	3,00000000	5,00000000	13,00000000	81,00000000	95,29411764
81	DEVITO DOMENICO	44250093000	15,91379311	35,00000000	0,00000000	6,95689655	5,00000000	5,00000000	13,00000000	80,87068966	95,14198784
82	CAPUTO ANTONIA	44250093380	15,85588599	35,00000000	0,00000000	6,92794299	5,00000000	5,00000000	13,00000000	80,78382898	95,03979880
83	SCICUTELLA MARIO	44250090576	15,85528757	35,00000000	0,00000000	6,92764378	5,00000000	5,00000000	13,00000000	80,78293135	95,03874276
84	TOMANELLI DONATO LUIGI	44250090501	15,84834123	35,00000000	0,00000000	6,92417061	5,00000000	5,00000000	13,00000000	80,77251184	95,02648452
85	PISCAZZI PAOLO	44250092499	16,00000000	35,00000000	15,00000000	7,00000000	4,00000000	5,00000000	13,00000000	95,00000000	95,00000000
86	LACASSIA ROSANNA	44250104385	16,00000000	35,00000000	15,00000000	7,00000000	4,00000000	5,00000000	13,00000000	95,00000000	95,00000000

Allegato A

POSIZIONE IN GRADUATORIA	RICHIEDENTE	DdS	PUNTEGGIO							PUNTEGGIO PARZIALE (senza ponderazione)	PUNTEGGIO TOTALE
			PRINCIPIO 1	PRINCIPIO 2	PRINCIPIO 3	PRINCIPIO 5	PRINCIPIO 6	PRINCIPIO 7	PRINCIPIO 8		
87	PICCININNI MARIA TERESA	44250104260	16,00000000	35,00000000	15,00000000	7,00000000	4,00000000	5,00000000	13,00000000	95,00000000	95,00000000
88	TORRE RUGGERI SOCIETA' AGRICOLA A RESPONSABILITA' LIMITATA	44250090147	20,00000000	31,00000000	15,00000000	7,00000000	4,00000000	5,00000000	13,00000000	95,00000000	95,00000000
89	DEL SOLE GIANVITO	44250093299	16,00000000	35,00000000	15,00000000	7,00000000	4,00000000	5,00000000	13,00000000	95,00000000	95,00000000
90	FIORIELLO GIUSEPPE	44250104971	16,00000000	35,00000000	15,00000000	7,00000000	4,00000000	5,00000000	13,00000000	95,00000000	95,00000000
91	D'ELIA LUCIA	44250104682	16,00000000	35,00000000	15,00000000	7,00000000	4,00000000	5,00000000	13,00000000	95,00000000	95,00000000
92	CUTRONE GABRIELE	44250088786	15,83030303	35,00000000	0,00000000	6,91515152	5,00000000	5,00000000	13,00000000	80,74545455	94,99465242
93	LOBASSO ANDREAS	44250093851	15,79433919	35,00000000	0,00000000	6,89716959	5,00000000	5,00000000	13,00000000	80,69150878	94,93118680
94	TRICARICO VINCENZO	44250097779	15,91179373	35,00000000	15,00000000	6,95589687	4,00000000	5,00000000	13,00000000	94,86769060	94,86769060
95	REGINA GIOVANNI	44250092630	15,74766949	35,00000000	0,00000000	6,87383474	5,00000000	5,00000000	13,00000000	80,62150423	94,84882851
96	CAMPAGNA VITO	44250095609	15,21789577	35,00000000	15,00000000	6,60894789	5,00000000	5,00000000	13,00000000	94,82684366	94,82684366
97	CAMICIA SIMONE	44250098405	18,95081968	35,00000000	0,00000000	6,47540983	2,00000000	5,00000000	13,00000000	80,42622951	94,61909355
98	MASSERIA BRIGARE' SOCIETA' AGRICOLA	44250078365	15,66037736	35,00000000	0,00000000	6,35849057	5,00000000	5,00000000	13,00000000	80,01886793	94,13984462
99	BARTOLOMEO NATALIA	44250090568	16,00000000	35,00000000	0,00000000	6,00000000	5,00000000	5,00000000	13,00000000	80,00000000	94,11764706
100	DRAGONE MARIA LUCIA	44250101084	20,00000000	35,00000000	0,00000000	7,00000000	0,00000000	5,00000000	13,00000000	80,00000000	94,11764706
101	PEDONE MARTINA	44250077664	16,00000000	35,00000000	0,00000000	7,00000000	4,00000000	5,00000000	13,00000000	80,00000000	94,11764706
102	SICOLO FRANCESCO	44250077391	16,00000000	35,00000000	0,00000000	7,00000000	4,00000000	5,00000000	13,00000000	80,00000000	94,11764706
103	MASTROVITI VITO	44250088992	16,00000000	35,00000000	0,00000000	7,00000000	4,00000000	5,00000000	13,00000000	80,00000000	94,11764706
104	DEROSA ROSARIO	44250096458	16,00000000	35,00000000	0,00000000	7,00000000	4,00000000	5,00000000	13,00000000	80,00000000	94,11764706
105	PEDONE MATTEO	44250078126	16,00000000	35,00000000	0,00000000	7,00000000	4,00000000	5,00000000	13,00000000	80,00000000	94,11764706
106	CAVALLO MARIA	44250099171	16,00000000	35,00000000	0,00000000	7,00000000	4,00000000	5,00000000	13,00000000	80,00000000	94,11764706
107	IMPERIALE ELISA	44250085378	16,00000000	35,00000000	0,00000000	7,00000000	4,00000000	5,00000000	13,00000000	80,00000000	94,11764706
108	OLIOFRUTTI LOPORCARO SOCIETA' SEMPLICE AGRICOLA	44250090006	16,00000000	35,00000000	0,00000000	7,00000000	4,00000000	5,00000000	13,00000000	80,00000000	94,11764706

Allegato A

POSIZIONE IN GRADUATORIA	RICHIEDENTE	DdS	PUNTEGGIO							PUNTEGGIO PARZIALE (senza ponderazione)	PUNTEGGIO TOTALE
			PRINCIPIO 1	PRINCIPIO 2	PRINCIPIO 3	PRINCIPIO 5	PRINCIPIO 6	PRINCIPIO 7	PRINCIPIO 8		
109	SFORZA ANGELO	44250091780	16,00000000	35,00000000	0,00000000	7,00000000	4,00000000	5,00000000	13,00000000	80,00000000	94,11764706
110	ANTARES DI SANTORO ALBERTO E SANTORO ELISA SOCIETA' SEMPLICE AGRICOLA	44250091244	20,00000000	35,00000000	0,00000000	7,00000000	0,00000000	5,00000000	13,00000000	80,00000000	94,11764706
111	RIZZO ROCCO	44250090733	20,00000000	35,00000000	0,00000000	7,00000000	0,00000000	5,00000000	13,00000000	80,00000000	94,11764706
112	COLAVITO NICOLA	44250093067	16,00000000	35,00000000	0,00000000	7,00000000	4,00000000	5,00000000	13,00000000	80,00000000	94,11764706
113	LABBATE ANDREA	44250097076	20,00000000	35,00000000	0,00000000	7,00000000	0,00000000	5,00000000	13,00000000	80,00000000	94,11764706
114	ROSSI MASSIMILIANO	44250101944	16,00000000	35,00000000	0,00000000	7,00000000	4,00000000	5,00000000	13,00000000	80,00000000	94,11764706
115	MARRONE NICOLO'	44250095732	16,00000000	35,00000000	0,00000000	7,00000000	4,00000000	5,00000000	13,00000000	80,00000000	94,11764706
116	COLUCCI ALESSANDRO	44250093869	20,00000000	35,00000000	0,00000000	7,00000000	0,00000000	5,00000000	13,00000000	80,00000000	94,11764706
117	SOC. AGR. A.G.R.O. DI TARANTINI MARIA GIOVANNA E RUSSO S.S.	44250098850	20,00000000	31,00000000	0,00000000	7,00000000	4,00000000	5,00000000	13,00000000	80,00000000	94,11764706
118	PERAGINE GIUSEPPE	44250089677	16,00000000	35,00000000	0,00000000	7,00000000	4,00000000	5,00000000	13,00000000	80,00000000	94,11764706
119	LAERA ANTONIO	44250097530	20,00000000	31,00000000	0,00000000	7,00000000	4,00000000	5,00000000	13,00000000	80,00000000	94,11764706
120	ZONNO FRANCESCO	44250096136	16,00000000	35,00000000	0,00000000	7,00000000	4,00000000	5,00000000	13,00000000	80,00000000	94,11764706
121	PEDONE ROCCO	44250096821	16,00000000	35,00000000	0,00000000	7,00000000	4,00000000	5,00000000	13,00000000	80,00000000	94,11764706
122	LEO FRANCESCO	44250098231	16,00000000	35,00000000	0,00000000	7,00000000	4,00000000	5,00000000	13,00000000	80,00000000	94,11764706
123	SOCIETA' AGRICOLA TENUTA DAUNA S.R.L. DI LA PICCIRELLA E TESTA	44250094743	16,00000000	35,00000000	0,00000000	6,00000000	5,00000000	5,00000000	13,00000000	80,00000000	94,11764706
124	RUSCIGNO ANTONIO	44250094990	16,00000000	35,00000000	0,00000000	7,00000000	4,00000000	5,00000000	13,00000000	80,00000000	94,11764706
125	VITALE GIUSEPPE	44250097746	16,00000000	35,00000000	0,00000000	7,00000000	4,00000000	5,00000000	13,00000000	80,00000000	94,11764706
126	LOPANE FRANCESCO	44250094289	16,00000000	35,00000000	0,00000000	7,00000000	4,00000000	5,00000000	13,00000000	80,00000000	94,11764706
127	NOCELLA FRANCESCO	44250087424	16,00000000	35,00000000	0,00000000	7,00000000	4,00000000	5,00000000	13,00000000	80,00000000	94,11764706
128	DE PASCALIS LUIGI	44250088760	20,00000000	35,00000000	0,00000000	7,00000000	0,00000000	5,00000000	13,00000000	80,00000000	94,11764706
129	CAMELIA SOCIETA' SEMPLICE AGRICOLA	44250098306	14,00008480	35,00000000	15,00000000	6,99995760	5,00000000	5,00000000	13,00000000	94,00004240	94,00004240
130	ROTUNNO LUIGI	44250088604	16,00000000	35,00000000	15,00000000	7,00000000	3,00000000	5,00000000	13,00000000	94,00000000	94,00000000

Allegato A

POSIZIONE IN GRADUATORIA	RICHIEDENTE	DdS	PUNTEGGIO							PUNTEGGIO PARZIALE (senza ponderazione)	PUNTEGGIO TOTALE
			PRINCIPIO 1	PRINCIPIO 2	PRINCIPIO 3	PRINCIPIO 5	PRINCIPIO 6	PRINCIPIO 7	PRINCIPIO 8		
131	LEONETTI FABIANA	44250085287	16,00000000	35,00000000	15,00000000	6,00000000	4,00000000	5,00000000	13,00000000	94,00000000	94,00000000
132	PETRONE ANGELO	44250092895	16,00000000	33,00000000	15,00000000	7,00000000	5,00000000	5,00000000	13,00000000	94,00000000	94,00000000
133	TISCI ANTONELLA	44250085436	16,00000000	33,00000000	15,00000000	7,00000000	5,00000000	5,00000000	13,00000000	94,00000000	94,00000000
134	MARROCCO SANDRA	44250072764	20,00000000	29,00000000	15,00000000	7,00000000	5,00000000	5,00000000	13,00000000	94,00000000	94,00000000
135	MARTINA GIORGINA	44250087911	20,00000000	29,00000000	15,00000000	7,00000000	5,00000000	5,00000000	13,00000000	94,00000000	94,00000000
136	BARBA FLAVIANA	44250076559	20,00000000	31,00000000	15,00000000	7,00000000	3,00000000	5,00000000	13,00000000	94,00000000	94,00000000
137	LIANTONIO NICOLA	44250095393	16,00000000	35,00000000	15,00000000	7,00000000	3,00000000	5,00000000	13,00000000	94,00000000	94,00000000
138	SOCIETA' AGRICOLA SERVICE - AGRI DEI F.LLI ARDITO GIUSEPPE & SAVERIO S.N.C.	44250088265	15,25351025	35,00000000	0,00000000	6,62675512	5,00000000	5,00000000	13,00000000	79,88026537	93,97678279
139	SICILIANO ONOFRIO	44250090535	15,87931035	35,00000000	0,00000000	6,93965518	4,00000000	5,00000000	13,00000000	79,81896553	93,90466533
140	D'ELIA & C SOC SEM AGR	44250092572	15,86231245	35,00000000	0,00000000	6,93115623	4,00000000	5,00000000	13,00000000	79,79346868	93,87466904
141	PALUMBO MICHELE GIUSEPPE	44250092952	15,85595568	35,00000000	0,00000000	6,92797784	4,00000000	5,00000000	13,00000000	79,78393352	93,86345120
142	TENUTA FERRARIO SOCIETA' A RESPONSABILITA' LIMITATA SEMPLIFICATA SOCIETA' AGRICOLA	44250095427	19,18870001	31,00000000	0,00000000	6,59435000	5,00000000	5,00000000	13,00000000	79,78305001	93,86241178
143	MACCHIA ALBERTO	44250095435	15,83957219	35,00000000	0,00000000	6,91978609	4,00000000	5,00000000	13,00000000	79,75935828	93,83453915
144	D'AMICO GIANFRANCO	44250094107	20,00000000	31,00000000	0,00000000	5,70509817	5,00000000	5,00000000	13,00000000	79,70509817	93,77070373
145	CAPUTO ANTONELLO	44250091640	14,98701299	35,00000000	0,00000000	6,49350649	5,00000000	5,00000000	13,00000000	79,48051948	93,50649351
146	SUPERBO RITA	44250088943	16,00000000	35,00000000	0,00000000	6,25353796	4,00000000	5,00000000	13,00000000	79,25353796	93,23945642
147	IL TRULLO S.A.S. SOCIETA AGRICOLA DI DE LEO LEONARDO & C.	44250098108	14,00000000	35,00000000	15,00000000	6,00000000	5,00000000	5,00000000	13,00000000	93,00000000	93,00000000
148	ESPOSITO GIUSEPPE	44250088802	20,00000000	31,00000000	15,00000000	7,00000000	2,00000000	5,00000000	13,00000000	93,00000000	93,00000000
149	LEONE ANDREA ALBERTO	44250092143	14,00000000	35,00000000	15,00000000	7,00000000	4,00000000	5,00000000	13,00000000	93,00000000	93,00000000
150	PENZA GIUSEPPE	44250076146	20,00000000	29,00000000	15,00000000	7,00000000	4,00000000	5,00000000	13,00000000	93,00000000	93,00000000
151	LOPRIENO FRANCESCO	44250092929	14,00000000	35,00000000	15,00000000	7,00000000	4,00000000	5,00000000	13,00000000	93,00000000	93,00000000
152	DAMONE BENEDETTO	44250090683	14,00000000	35,00000000	15,00000000	7,00000000	4,00000000	5,00000000	13,00000000	93,00000000	93,00000000

Allegato A

POSIZIONE IN GRADUATORIA	RICHIEDENTE	DdS	PUNTEGGIO							PUNTEGGIO PARZIALE (senza ponderazione)	PUNTEGGIO TOTALE
			PRINCIPIO 1	PRINCIPIO 2	PRINCIPIO 3	PRINCIPIO 5	PRINCIPIO 6	PRINCIPIO 7	PRINCIPIO 8		
153	TEDONE GRAZIETTI DANIELA	44250093109	16,00000000	35,00000000	12,00000000	7,00000000	5,00000000	5,00000000	13,00000000	93,00000000	93,00000000
154	AZIENDA DE ROBERTIS SOCIETA' AGRICOLA SEMPLICE	44250099759	14,00000000	35,00000000	15,00000000	7,00000000	4,00000000	5,00000000	13,00000000	93,00000000	93,00000000
155	AZIENDA AGRICOLA EREDI FRANCESCO RIZZELLI SOCIETA' SEMPLICE	44250078894	20,00000000	29,00000000	15,00000000	7,00000000	4,00000000	5,00000000	13,00000000	93,00000000	93,00000000
156	AZIENDA AGRICOLA L' ULIVO DI MARMO ALESSIA & MARMO FRANCESCO S.A	44250098629	14,00000000	35,00000000	0,00000000	7,00000000	5,00000000	5,00000000	13,00000000	79,00000000	92,94117648
157	SERINO GIUSEPPE	44250076468	14,00000000	35,00000000	0,00000000	7,00000000	5,00000000	5,00000000	13,00000000	79,00000000	92,94117648
158	TERENZI NICOLA	44250100029	14,00000000	35,00000000	0,00000000	7,00000000	5,00000000	5,00000000	13,00000000	79,00000000	92,94117648
159	DI MOLFETTA LEONARDO	44250074364	14,00000000	35,00000000	0,00000000	7,00000000	5,00000000	5,00000000	13,00000000	79,00000000	92,94117648
160	PATRUNO MASSIMO GIROLAMO	44250098710	14,00000000	35,00000000	0,00000000	7,00000000	5,00000000	5,00000000	13,00000000	79,00000000	92,94117648
161	TACCOGNA ANTONELLA	44250092465	14,00000000	35,00000000	0,00000000	7,00000000	5,00000000	5,00000000	13,00000000	79,00000000	92,94117648
162	DAMONE ONOFRIO	44250096086	14,00000000	35,00000000	0,00000000	7,00000000	5,00000000	5,00000000	13,00000000	79,00000000	92,94117648
163	BARNABA MADIA	44250078597	18,00000000	31,00000000	0,00000000	7,00000000	5,00000000	5,00000000	13,00000000	79,00000000	92,94117648
164	RUBINO DOMENICO	44250095054	14,00000000	35,00000000	0,00000000	7,00000000	5,00000000	5,00000000	13,00000000	79,00000000	92,94117648
165	VALENTE PANTALEO	44250077789	14,00000000	35,00000000	0,00000000	7,00000000	5,00000000	5,00000000	13,00000000	79,00000000	92,94117648
166	LIBERACE BENEDETTO	44250094115	18,00000000	31,00000000	0,00000000	7,00000000	5,00000000	5,00000000	13,00000000	79,00000000	92,94117648
167	GUERRIERI LETIZIA MARIA	44250086970	20,00000000	35,00000000	0,00000000	7,00000000	4,00000000	0,00000000	13,00000000	79,00000000	92,94117647
168	MASELLI GIUSEPPE	44250079066	16,00000000	35,00000000	0,00000000	7,00000000	3,00000000	5,00000000	13,00000000	79,00000000	92,94117647
169	DELZOTTO ROSSELLA	44250087770	16,00000000	35,00000000	0,00000000	7,00000000	3,00000000	5,00000000	13,00000000	79,00000000	92,94117647
170	SAVINO FRANCESCO	44250097365	16,00000000	33,00000000	0,00000000	7,00000000	5,00000000	5,00000000	13,00000000	79,00000000	92,94117647
171	ZACCHEO BRUNO	44250075122	16,00000000	33,00000000	0,00000000	7,00000000	5,00000000	5,00000000	13,00000000	79,00000000	92,94117647
172	MARIANI LUIGI	44250078548	16,00000000	35,00000000	0,00000000	7,00000000	3,00000000	5,00000000	13,00000000	79,00000000	92,94117647
173	BRUNO SEBASTIANO	44250090931	16,00000000	35,00000000	0,00000000	7,00000000	3,00000000	5,00000000	13,00000000	79,00000000	92,94117647
174	ZIMMARI IRENE	44250097456	18,00000000	33,00000000	0,00000000	5,00000000	5,00000000	5,00000000	13,00000000	79,00000000	92,94117647

Allegato A

POSIZIONE IN GRADUATORIA	RICHIEDENTE	DdS	PUNTEGGIO							PUNTEGGIO PARZIALE (senza ponderazione)	PUNTEGGIO TOTALE
			PRINCIPIO 1	PRINCIPIO 2	PRINCIPIO 3	PRINCIPIO 5	PRINCIPIO 6	PRINCIPIO 7	PRINCIPIO 8		
175	GIANNUZZI ANTONELLA	34250266854	20,00000000	29,00000000	0,00000000	7,00000000	5,00000000	5,00000000	13,00000000	79,00000000	92,94117647
176	MAGGIO RAFFAELE	44250089685	16,00000000	35,00000000	0,00000000	7,00000000	3,00000000	5,00000000	13,00000000	79,00000000	92,94117647
177	CASELLA ANDREA	44250078621	16,00000000	35,00000000	0,00000000	7,00000000	3,00000000	5,00000000	13,00000000	79,00000000	92,94117647
178	CHIMIENTI CHIARA	44250102207	16,00000000	33,00000000	0,00000000	7,00000000	5,00000000	5,00000000	13,00000000	79,00000000	92,94117647
179	VI.DA. DI ELIA DANIELE & C. S.N.C. SOCIETA' AGRICOLA	44250077300	20,00000000	29,00000000	0,00000000	7,00000000	5,00000000	5,00000000	13,00000000	79,00000000	92,94117647
180	SCISCIOLI VALENTINA	44250076633	16,00000000	33,00000000	0,00000000	7,00000000	5,00000000	5,00000000	13,00000000	79,00000000	92,94117647
181	LABBATE DIONISIO	44250097126	20,00000000	31,00000000	0,00000000	7,00000000	3,00000000	5,00000000	13,00000000	79,00000000	92,94117647
182	SFORZA SAVERIO	44250090550	16,00000000	33,00000000	0,00000000	7,00000000	5,00000000	5,00000000	13,00000000	79,00000000	92,94117647
183	COTRUFO ADELE	44250096391	16,00000000	33,00000000	0,00000000	7,00000000	5,00000000	5,00000000	13,00000000	79,00000000	92,94117647
184	CHIMIENTI GIOVANNI	44250078373	16,00000000	35,00000000	0,00000000	7,00000000	3,00000000	5,00000000	13,00000000	79,00000000	92,94117647
185	PENSATO FRANCESCO	44250093653	20,00000000	29,00000000	0,00000000	7,00000000	5,00000000	5,00000000	13,00000000	79,00000000	92,94117647
186	SAVINO MARIO	44250092283	16,00000000	33,00000000	0,00000000	7,00000000	5,00000000	5,00000000	13,00000000	79,00000000	92,94117647
187	DE PALMA ROSANNA	44250074794	16,00000000	33,00000000	0,00000000	7,00000000	5,00000000	5,00000000	13,00000000	79,00000000	92,94117647
188	SAVINO VITO	44250092218	16,00000000	33,00000000	0,00000000	7,00000000	5,00000000	5,00000000	13,00000000	79,00000000	92,94117647
189	SOCIETA' AGRICOLA MBA' PEPP||| DEI FRATELLI PERNA SOCIETA' A RESP ONSABILITA' LIM	8221550729	16,00000000	35,00000000	0,00000000	7,00000000	3,00000000	5,00000000	13,00000000	79,00000000	92,94117647
190	AZIENDA AGRICOLA SPADAFINA SS	44250090709	16,00000000	35,00000000	0,00000000	7,00000000	3,00000000	5,00000000	13,00000000	79,00000000	92,94117647
191	LIGORIO ROCCO VINCENZO	44250094636	20,00000000	31,00000000	0,00000000	7,00000000	3,00000000	5,00000000	13,00000000	79,00000000	92,94117647
192	SOLLECITO GIOVANNA	44250085568	16,00000000	35,00000000	0,00000000	6,00000000	4,00000000	5,00000000	13,00000000	79,00000000	92,94117647
193	SALOMONE LUIGI	44250095443	20,00000000	29,00000000	0,00000000	7,00000000	5,00000000	5,00000000	13,00000000	79,00000000	92,94117647
194	PATRUNO SALVATORE	44250097324	16,00000000	35,00000000	0,00000000	7,00000000	3,00000000	5,00000000	13,00000000	79,00000000	92,94117647
195	TURCHIANO SABINO	44250085451	16,00000000	33,00000000	0,00000000	7,00000000	5,00000000	5,00000000	13,00000000	79,00000000	92,94117647
196	ROLLO SALVATORE	44250099122	20,00000000	29,00000000	0,00000000	7,00000000	5,00000000	5,00000000	13,00000000	79,00000000	92,94117647

Allegato A

POSIZIONE IN GRADUATORIA	RICHIEDENTE	DdS	PUNTEGGIO							PUNTEGGIO PARZIALE (senza ponderazione)	PUNTEGGIO TOTALE
			PRINCIPIO 1	PRINCIPIO 2	PRINCIPIO 3	PRINCIPIO 5	PRINCIPIO 6	PRINCIPIO 7	PRINCIPIO 8		
197	ANNESE ANTONIA	44250099387	16,00000000	35,00000000	0,00000000	6,00000000	4,00000000	5,00000000	13,00000000	79,00000000	92,94117647
198	AMODIO MARIA	44250076922	20,00000000	29,00000000	0,00000000	7,00000000	5,00000000	5,00000000	13,00000000	79,00000000	92,94117647
199	CATALANO GIORGIO	44250096177	16,00000000	35,00000000	0,00000000	5,95919029	4,00000000	5,00000000	13,00000000	78,95919029	92,89316505
200	CARBONE MARISA	44250102629	15,85392286	35,00000000	15,00000000	7,00000000	2,00000000	5,00000000	13,00000000	92,85392286	92,85392286
201	SAPONIERI VINCENZO	44250078167	15,89006260	35,00000000	12,00000000	6,94503129	5,00000000	5,00000000	13,00000000	92,83509389	92,83509389
202	AZIENDA AGRICOLA FRATELLI ALBERGA SOCIETA' SEMPLICE	44250088646	15,93091231	35,00000000	0,00000000	6,96545615	3,00000000	5,00000000	13,00000000	78,89636846	92,81925701
203	DEBELLIS GIOVANNI	44250077854	15,85106383	35,00000000	0,00000000	6,92553191	3,00000000	5,00000000	13,00000000	78,77659574	92,67834793
204	SANTOVITO IMMACOLATA	44250098579	14,60877577	35,00000000	0,00000000	7,00000000	4,00000000	5,00000000	13,00000000	78,60877577	92,48091267
205	TOMMASI PIERANGELO	44250098637	19,64699463	33,00000000	0,00000000	6,82349732	1,00000000	5,00000000	13,00000000	78,47049195	92,31822583
206	LONGO ANGELO	44250077813	14,44161545	35,00000000	0,00000000	7,00000000	4,00000000	5,00000000	13,00000000	78,44161545	92,28425347
207	AURICCHIO LUCA	44250097589	16,00000000	35,00000000	15,00000000	3,00000000	5,00000000	5,00000000	13,00000000	92,00000000	92,00000000
208	RELLA SOCIETA' SEMPLICE AGRICOLA	44250093570	16,00000000	35,00000000	15,00000000	7,00000000	1,00000000	5,00000000	13,00000000	92,00000000	92,00000000
209	ALBANESE GIOVANNI	44250076609	16,00000000	31,00000000	15,00000000	7,00000000	5,00000000	5,00000000	13,00000000	92,00000000	92,00000000
210	SANASI RAFFAELE	44250092754	20,00000000	27,00000000	15,00000000	7,00000000	5,00000000	5,00000000	13,00000000	92,00000000	92,00000000
211	CICCOLELLA SOCIETA' AGRICOLA A RESPONSABILITA' LIMITATA IN SIGLA CICCOLELLA SOC. AGR. A R.L.	44250094404	14,00000000	33,00000000	15,00000000	7,00000000	5,00000000	5,00000000	13,00000000	92,00000000	92,00000000
212	LATORRE GIANFRANCO	44250088729	20,00000000	31,00000000	15,00000000	7,00000000	1,00000000	5,00000000	13,00000000	92,00000000	92,00000000
213	LAPORTA RUGGIERO	44250089552	16,00000000	35,00000000	15,00000000	6,00000000	2,00000000	5,00000000	13,00000000	92,00000000	92,00000000
214	LAMORGESE PASQUALE	44250094834	14,00000000	35,00000000	15,00000000	6,00000000	4,00000000	5,00000000	13,00000000	92,00000000	92,00000000
215	DIPIERRO ANDREA	44250094768	14,89216032	35,00000000	15,00000000	6,00000000	3,00000000	5,00000000	13,00000000	91,89216032	91,89216032
216	TOTA GIUSEPPINA	44250105275	15,85055847	31,00000000	15,00000000	6,92527923	5,00000000	5,00000000	13,00000000	91,77583770	91,77583770
217	CAGGIANO PAOLO	44250090943	14,00000000	35,00000000	0,00000000	6,00000000	5,00000000	5,00000000	13,00000000	78,00000000	91,76470589
218	DI TRANI FRANCESCA	44250103007	14,00000000	35,00000000	0,00000000	6,00000000	5,00000000	5,00000000	13,00000000	78,00000000	91,76470589

POSIZIONE IN GRADUATORIA	RICHIEDENTE	DdS	PUNTEGGIO							PUNTEGGIO PARZIALE (senza ponderazione)	PUNTEGGIO TOTALE
			PRINCIPIO 1	PRINCIPIO 2	PRINCIPIO 3	PRINCIPIO 5	PRINCIPIO 6	PRINCIPIO 7	PRINCIPIO 8		
219	ARCOBALENO 2A - SOCIETA' COOPERATIVA AGRICOLA	44250103106	14,00000000	35,00000000	0,00000000	7,00000000	4,00000000	5,00000000	13,00000000	78,00000000	91,76470589
220	TAFUNI VITO	44250093976	14,00000000	35,00000000	0,00000000	6,00000000	5,00000000	5,00000000	13,00000000	78,00000000	91,76470589
221	DELLORUSSO FRANCESCA	44250092523	14,00000000	35,00000000	0,00000000	6,00000000	5,00000000	5,00000000	13,00000000	78,00000000	91,76470589
222	ANCONA PIETRO	44250093489	14,00000000	35,00000000	0,00000000	6,00000000	5,00000000	5,00000000	13,00000000	78,00000000	91,76470589
223	LA MASSARIA SOCIETA' AGRICOLA S.R.L.	44250104815	14,00000000	35,00000000	0,00000000	7,00000000	4,00000000	5,00000000	13,00000000	78,00000000	91,76470589
224	ORTOGOURMET SOCIETA' AGRICOLA SRL	44250083381	14,00000000	35,00000000	0,00000000	6,00000000	5,00000000	5,00000000	13,00000000	78,00000000	91,76470589
225	TRICARICO FRANCESCO	44250099551	16,00000000	35,00000000	0,00000000	7,00000000	2,00000000	5,00000000	13,00000000	78,00000000	91,76470589
226	RIOTINO GIANFRANCO	44250104740	16,00000000	35,00000000	0,00000000	7,00000000	2,00000000	5,00000000	13,00000000	78,00000000	91,76470589
227	MOREA GIACINTO	44250085816	14,00000000	35,00000000	0,00000000	6,00000000	5,00000000	5,00000000	13,00000000	78,00000000	91,76470589
228	BRESCIA ANNAMARIA	44250092739	14,00000000	35,00000000	0,00000000	7,00000000	4,00000000	5,00000000	13,00000000	78,00000000	91,76470589
229	MADONNA DELL'ASSUNTA SOCIETA' SEMPLICE AGRICOLA	44250101720	14,00000000	35,00000000	0,00000000	6,00000000	5,00000000	5,00000000	13,00000000	78,00000000	91,76470589
230	DIBENEDETTO MASSIMILIANO	44250101746	14,00000000	35,00000000	0,00000000	6,00000000	5,00000000	5,00000000	13,00000000	78,00000000	91,76470589
231	NOVIELLO MADDALENA	44250089933	14,00000000	35,00000000	0,00000000	6,00000000	5,00000000	5,00000000	13,00000000	78,00000000	91,76470589
232	IENNARELLI ANNA	44250098447	14,00000000	35,00000000	0,00000000	7,00000000	4,00000000	5,00000000	13,00000000	78,00000000	91,76470589
233	LA MONICA VITO	44250100623	16,00000000	35,00000000	0,00000000	7,00000000	5,00000000	2,00000000	13,00000000	78,00000000	91,76470589
234	AZ.AGR."TINELLI & BIANCO" S.S.	44250093786	14,00000000	35,00000000	0,00000000	6,00000000	5,00000000	5,00000000	13,00000000	78,00000000	91,76470589
235	PEDONE FRANCESCO PAOLO	44250077714	16,00000000	35,00000000	0,00000000	7,00000000	2,00000000	5,00000000	13,00000000	78,00000000	91,76470589
236	SOCIETA' AGRICOLA CIRILLO S.R.L.	44250097852	16,00000000	33,00000000	0,00000000	7,00000000	4,00000000	5,00000000	13,00000000	78,00000000	91,76470588
237	VERNI GIAMPIETRO	44250089859	16,00000000	33,00000000	0,00000000	7,00000000	4,00000000	5,00000000	13,00000000	78,00000000	91,76470588
238	NECO GABRIELE KEREMI	44250095138	20,00000000	33,00000000	0,00000000	7,00000000	0,00000000	5,00000000	13,00000000	78,00000000	91,76470588
239	SCHIAVONE VALENTINA	44250086525	16,00000000	33,00000000	0,00000000	6,00000000	5,00000000	5,00000000	13,00000000	78,00000000	91,76470588
240	DE DONATIS FEDERICO DEODATO	44250094578	20,00000000	29,00000000	0,00000000	7,00000000	4,00000000	5,00000000	13,00000000	78,00000000	91,76470588

Allegato A

POSIZIONE IN GRADUATORIA	RICHIEDENTE	DdS	PUNTEGGIO							PUNTEGGIO PARZIALE (senza ponderazione)	PUNTEGGIO TOTALE
			PRINCIPIO 1	PRINCIPIO 2	PRINCIPIO 3	PRINCIPIO 5	PRINCIPIO 6	PRINCIPIO 7	PRINCIPIO 8		
241	DORONZO TOMMASO	44250085238	16,00000000	35,00000000	0,00000000	6,00000000	3,00000000	5,00000000	13,00000000	78,00000000	91,76470588
242	SIMONE ANNA	44250100169	16,00000000	33,00000000	0,00000000	7,00000000	4,00000000	5,00000000	13,00000000	78,00000000	91,76470588
243	DEL VECCHIO ANTONELLA	44250090717	20,00000000	29,00000000	0,00000000	7,00000000	4,00000000	5,00000000	13,00000000	78,00000000	91,76470588
244	MARIANO COSIMO	44250075643	20,00000000	29,00000000	0,00000000	7,00000000	4,00000000	5,00000000	13,00000000	78,00000000	91,76470588
245	DI MOLA FABIO	44250088323	16,00000000	35,00000000	0,00000000	6,00000000	3,00000000	5,00000000	13,00000000	78,00000000	91,76470588
246	CAMPANELLI PIETRO	44250089065	16,00000000	33,00000000	0,00000000	7,00000000	4,00000000	5,00000000	13,00000000	78,00000000	91,76470588
247	MUSCHITELLI SAVERIO	44250102173	16,00000000	33,00000000	0,00000000	7,00000000	4,00000000	5,00000000	13,00000000	78,00000000	91,76470588
248	GIUSTINO MICHELE	44250089263	16,00000000	33,00000000	0,00000000	7,00000000	4,00000000	5,00000000	13,00000000	78,00000000	91,76470588
249	GUARINI ALBA	44250099197	20,00000000	29,00000000	0,00000000	7,00000000	4,00000000	5,00000000	13,00000000	78,00000000	91,76470588
250	TRIONE CANIO	44250090691	16,00000000	33,00000000	0,00000000	7,00000000	4,00000000	5,00000000	13,00000000	78,00000000	91,76470588
251	MASTRANDREA BRUNO	44250097423	15,83574502	31,00000000	15,00000000	6,91787251	5,00000000	5,00000000	13,00000000	91,75361753	91,75361753
252	DAMONE GIANVITO	44250097902	15,65352020	31,00000000	15,00000000	7,00000000	5,00000000	5,00000000	13,00000000	91,65352020	91,65352020
253	MANGANO PINO	44250086269	15,91586288	35,00000000	0,00000000	6,95793144	2,00000000	5,00000000	13,00000000	77,87379432	91,61622861
254	LEONE ANTONIO ALESSIO	44250092044	15,18567357	35,00000000	12,00000000	6,40716322	5,00000000	5,00000000	13,00000000	91,59283679	91,59283679
255	FALCICCHIO GIUSEPPE	44250099270	14,25830258	35,00000000	0,00000000	5,48339483	5,00000000	5,00000000	13,00000000	77,74169741	91,46082048
256	CHIMIENTI VITO	44250078027	16,00000000	35,00000000	12,00000000	6,40786645	4,00000000	5,00000000	13,00000000	91,40786645	91,40786645
257	DAMONE RAFFAELE	44250095948	14,81359894	35,00000000	15,00000000	6,59320053	2,00000000	5,00000000	13,00000000	91,40679947	91,40679947
258	RUTIGLIANO SOCIETA' SEMPLICE AGRICOLA	44250099874	16,00000000	31,00000000	15,00000000	6,33060070	5,00000000	5,00000000	13,00000000	91,33060070	91,33060070
259	DI VITTORIO CARMELA	44250100474	14,00000000	35,00000000	0,00000000	6,48789759	4,00000000	5,00000000	13,00000000	77,48789759	91,16223246
260	DI BARI SABINO	44250088331	14,13043478	35,00000000	15,00000000	6,93478261	5,00000000	2,00000000	13,00000000	91,06521739	91,06521739
261	SETTE ROSITA	44250077565	14,23671498	35,00000000	0,00000000	6,11835749	4,00000000	5,00000000	13,00000000	77,35507247	91,00596762
262	BUCCI MARIA RAFFAELLA	44250102884	16,00000000	31,00000000	15,00000000	7,00000000	4,00000000	5,00000000	13,00000000	91,00000000	91,00000000

POSIZIONE IN GRADUATORIA	RICHIEDENTE	DdS	PUNTEGGIO							PUNTEGGIO PARZIALE (senza ponderazione)	PUNTEGGIO TOTALE
			PRINCIPIO 1	PRINCIPIO 2	PRINCIPIO 3	PRINCIPIO 5	PRINCIPIO 6	PRINCIPIO 7	PRINCIPIO 8		
263	TESTA FLORIANO	44250095898	16,00000000	35,00000000	15,00000000	6,00000000	1,00000000	5,00000000	13,00000000	91,00000000	91,00000000
264	MARTINO GIOVANNI	44250088588	14,00000000	35,00000000	15,00000000	6,00000000	3,00000000	5,00000000	13,00000000	91,00000000	91,00000000
265	PASSIDOMO LUIGIA	44250098199	16,00000000	35,00000000	15,00000000	7,00000000	0,00000000	5,00000000	13,00000000	91,00000000	91,00000000
266	VALLA EMANUELE	44250102488	16,00000000	31,00000000	15,00000000	7,00000000	4,00000000	5,00000000	13,00000000	91,00000000	91,00000000
267	AZIENDA AGRICOLA AUCIELLO A. & P. S.S.	44250103734	16,00000000	31,00000000	15,00000000	7,00000000	4,00000000	5,00000000	13,00000000	91,00000000	91,00000000
268	SOCIETA' AGRICOLA CALEMMA S.S.	44250077524	16,00000000	31,00000000	15,00000000	7,00000000	4,00000000	5,00000000	13,00000000	91,00000000	91,00000000
269	STALLONE ONOFRIO	44250097290	16,00000000	31,00000000	15,00000000	7,00000000	4,00000000	5,00000000	13,00000000	91,00000000	91,00000000
270	TARANTINO NICOLA	44250104153	16,00000000	35,00000000	15,00000000	7,00000000	0,00000000	5,00000000	13,00000000	91,00000000	91,00000000
271	COLASUONNO CARLO	44250086574	16,00000000	31,00000000	15,00000000	7,00000000	4,00000000	5,00000000	13,00000000	91,00000000	91,00000000
272	SOCIETA' SEMPLICE AGRICOLA AZIENDA AGRICOLA MANDENOIL DEI FRATELLI NITTI	44250098926	16,00000000	31,00000000	15,00000000	7,00000000	4,00000000	5,00000000	13,00000000	91,00000000	91,00000000
273	SOCIETA' AGRICOLA I.FRUIT SRL	44250099908	16,00000000	31,00000000	15,00000000	6,00000000	5,00000000	5,00000000	13,00000000	91,00000000	91,00000000
274	AZ. AGRICOLA POSTA DI TORREBIANCA SOCIETA' SEMPLICE AGRICOLA	44250088463	14,00000000	35,00000000	15,00000000	7,00000000	2,00000000	5,00000000	13,00000000	91,00000000	91,00000000
275	VERGARI MASSIMO	44250094024	20,00000000	29,00000000	15,00000000	7,00000000	2,00000000	5,00000000	13,00000000	91,00000000	91,00000000
276	PAIANO ORNELLA	44250087895	20,00000000	27,00000000	15,00000000	7,00000000	4,00000000	5,00000000	13,00000000	91,00000000	91,00000000
277	GIANNINI LEONARDO	44250092861	16,00000000	31,00000000	15,00000000	7,00000000	4,00000000	5,00000000	13,00000000	91,00000000	91,00000000
278	AZIENDA AGRICOLA DI DE ROBERTIS GIACOMO E GIUSEPPE S.S.	44250102371	16,00000000	31,00000000	15,00000000	7,00000000	4,00000000	5,00000000	13,00000000	91,00000000	91,00000000
279	ZUCCARO FRANCESCO	44250091723	14,64305949	35,00000000	0,00000000	6,67847025	3,00000000	5,00000000	13,00000000	77,32152974	90,96650557
280	CHIRICO VITO	44250092333	15,96168102	31,00000000	15,00000000	6,98084050	4,00000000	5,00000000	13,00000000	90,94252152	90,94252152
281	BIANCHINI GIUSEPPE	44250087218	15,21739130	33,00000000	0,00000000	7,00000000	4,00000000	5,00000000	13,00000000	77,21739130	90,84398976
282	DAMONE PASQUALE	44250097878	15,63496133	31,00000000	15,00000000	7,00000000	4,00000000	5,00000000	13,00000000	90,63496133	90,63496133
283	FANO GIULIO	44250085345	15,80417412	31,00000000	15,00000000	6,80417413	4,00000000	5,00000000	13,00000000	90,60834825	90,60834825
284	LO MONACO SEBASTIANA	44250083910	16,00000000	31,00000000	0,00000000	7,00000000	5,00000000	5,00000000	13,00000000	77,00000000	90,58823530

Allegato A

POSIZIONE IN GRADUATORIA	RICHIEDENTE	DdS	PUNTEGGIO							PUNTEGGIO PARZIALE (senza ponderazione)	PUNTEGGIO TOTALE
			PRINCIPIO 1	PRINCIPIO 2	PRINCIPIO 3	PRINCIPIO 5	PRINCIPIO 6	PRINCIPIO 7	PRINCIPIO 8		
285	DIRENZO VINCENZO	44250093471	14,00000000	35,00000000	0,00000000	6,00000000	4,00000000	5,00000000	13,00000000	77,00000000	90,58823530
286	FLLI BARTOLOMEO SOCIETA' SEMPLICE	44250098140	14,00000000	35,00000000	0,00000000	6,00000000	4,00000000	5,00000000	13,00000000	77,00000000	90,58823530
287	DEL CONSOLE CATALDO	44250075627	16,00000000	31,00000000	0,00000000	7,00000000	5,00000000	5,00000000	13,00000000	77,00000000	90,58823530
288	ARAMINI VINCENZO	44250090410	16,00000000	31,00000000	0,00000000	7,00000000	5,00000000	5,00000000	13,00000000	77,00000000	90,58823530
289	TARANTINI BORIS	44250098504	16,00000000	31,00000000	0,00000000	7,00000000	5,00000000	5,00000000	13,00000000	77,00000000	90,58823530
290	CAPUTI IAMBRENGHI FRANCESCO GIUSEPPE	44250087366	14,00000000	35,00000000	0,00000000	6,00000000	4,00000000	5,00000000	13,00000000	77,00000000	90,58823530
291	VIGNOLA ILENIA ANTONIA	44250087630	14,00000000	33,00000000	0,00000000	7,00000000	5,00000000	5,00000000	13,00000000	77,00000000	90,58823530
292	AZIENDA AGRICOLA SCARANO DI CRAMAROSSA M. E GIANNELLI P. SOCIETA' SEMPLICE	44250091095	16,00000000	31,00000000	0,00000000	7,00000000	5,00000000	5,00000000	13,00000000	77,00000000	90,58823530
293	NITTI SAVERIO	44250101183	16,00000000	31,00000000	0,00000000	7,00000000	5,00000000	5,00000000	13,00000000	77,00000000	90,58823530
294	AUCIELLO NATALE	44250087390	16,00000000	31,00000000	0,00000000	7,00000000	5,00000000	5,00000000	13,00000000	77,00000000	90,58823530
295	MONTINARO ANTONIANA	44250091368	18,00000000	35,00000000	0,00000000	6,00000000	0,00000000	5,00000000	13,00000000	77,00000000	90,58823530
296	RUBINI ANNA TERESA	44250075718	16,00000000	31,00000000	0,00000000	7,00000000	5,00000000	5,00000000	13,00000000	77,00000000	90,58823530
297	SOCIETA' AGRICOLA F.LLI SELVAGGI SAS DI SELVAGGI RAFFAELE	44250102512	14,00000000	35,00000000	0,00000000	6,00000000	4,00000000	5,00000000	13,00000000	77,00000000	90,58823530
298	SOCIETA' AGRICOLA MAZZETTA DEI F.LLI RIZZO SRL	44250094511	18,00000000	31,00000000	0,00000000	7,00000000	3,00000000	5,00000000	13,00000000	77,00000000	90,58823530
299	AZIENDA AGRICOLA LIANTONIO S.S.	44250102124	16,00000000	35,00000000	0,00000000	7,00000000	1,00000000	5,00000000	13,00000000	77,00000000	90,58823530
300	SOCIETA' AGRICOLA TENUTE EREDI TAMBORRINO S.R.L.	44250096029	20,00000000	31,00000000	0,00000000	7,00000000	1,00000000	5,00000000	13,00000000	77,00000000	90,58823530
301	RACANO ANNA	44250098207	18,00000000	29,00000000	0,00000000	7,00000000	5,00000000	5,00000000	13,00000000	77,00000000	90,58823530
302	CURCI MARTIRE	44250101985	14,00000000	35,00000000	0,00000000	7,00000000	3,00000000	5,00000000	13,00000000	77,00000000	90,58823530
303	SMALDINO VITO NICO DAVIDE	44250077532	16,00000000	35,00000000	0,00000000	7,00000000	1,00000000	5,00000000	13,00000000	77,00000000	90,58823530
304	MICCOLI DONATA	44250090394	16,00000000	35,00000000	0,00000000	7,00000000	1,00000000	5,00000000	13,00000000	77,00000000	90,58823530
305	SICOLO FRANCESCO	44250102876	16,00000000	31,00000000	0,00000000	7,00000000	5,00000000	5,00000000	13,00000000	77,00000000	90,58823530
306	BALESTRA GIUSEPPE	44250100813	14,00000000	33,00000000	0,00000000	7,00000000	5,00000000	5,00000000	13,00000000	77,00000000	90,58823530

POSIZIONE IN GRADUATORIA	RICHIEDENTE	DdS	PUNTEGGIO							PUNTEGGIO PARZIALE (senza ponderazione)	PUNTEGGIO TOTALE
			PRINCIPIO 1	PRINCIPIO 2	PRINCIPIO 3	PRINCIPIO 5	PRINCIPIO 6	PRINCIPIO 7	PRINCIPIO 8		
307	CIFALDI MARIO	44250092614	14,00000000	35,00000000	0,00000000	7,00000000	3,00000000	5,00000000	13,00000000	77,00000000	90,58823530
308	TERRA BIO SOCIETA' AGRICOLA A R.L. - IMPRESA SOCIALE	44250100102	16,00000000	35,00000000	0,00000000	6,00000000	2,00000000	5,00000000	13,00000000	77,00000000	90,58823530
309	GIANNINI LEONARDO	44250099528	16,00000000	31,00000000	0,00000000	7,00000000	5,00000000	5,00000000	13,00000000	77,00000000	90,58823530
310	DI GIORGIO MATTEO	44250092838	16,00000000	35,00000000	0,00000000	6,00000000	2,00000000	5,00000000	13,00000000	77,00000000	90,58823530
311	CALIA ROBERTO	44250075619	16,00000000	33,00000000	0,00000000	7,00000000	3,00000000	5,00000000	13,00000000	77,00000000	90,58823529
312	VIVAI MONTANARO ANGELO SOCIETA' SEMPLICE-SOCIETA' AGRICOLA	44250085261	16,00000000	35,00000000	0,00000000	3,00000000	5,00000000	5,00000000	13,00000000	77,00000000	90,58823529
313	VINICOLA CORDELLA SRL SOCIETA' AGRICOLA	44250076419	16,00000000	35,00000000	0,00000000	4,00000000	4,00000000	5,00000000	13,00000000	77,00000000	90,58823529
314	DONNALOIA DOMENICO	44250090360	20,00000000	29,00000000	0,00000000	7,00000000	3,00000000	5,00000000	13,00000000	77,00000000	90,58823529
315	CUTONE LUCIA	44250086558	16,00000000	33,00000000	0,00000000	5,00000000	5,00000000	5,00000000	13,00000000	77,00000000	90,58823529
316	ARGENTIERO PAOLO	44250099916	20,00000000	27,00000000	0,00000000	7,00000000	5,00000000	5,00000000	13,00000000	77,00000000	90,58823529
317	CAMPANALE GIUSEPPE	44250092978	16,00000000	35,00000000	0,00000000	4,00000000	4,00000000	5,00000000	13,00000000	77,00000000	90,58823529
318	PORFIDO GIUSEPPE	44250087721	16,00000000	35,00000000	0,00000000	4,00000000	4,00000000	5,00000000	13,00000000	77,00000000	90,58823529
319	VENTURI GLORIA	44250074752	16,00000000	33,00000000	0,00000000	7,00000000	3,00000000	5,00000000	13,00000000	77,00000000	90,58823529
320	FRACCHIOLLA FRANCESCO	44250075668	16,00000000	33,00000000	0,00000000	7,00000000	3,00000000	5,00000000	13,00000000	77,00000000	90,58823529
321	SOCIETA' AGRICOLA PRODUZIONI BIOBELLEZZE SRLS	44250090436	20,00000000	29,00000000	0,00000000	7,00000000	3,00000000	5,00000000	13,00000000	77,00000000	90,58823529
322	GIUSTINO MARIA LUCIA	44250077201	16,00000000	35,00000000	0,00000000	4,00000000	4,00000000	5,00000000	13,00000000	77,00000000	90,58823529
323	MARZANO MARIO MARCELLO	44250076401	16,00000000	35,00000000	0,00000000	4,00000000	4,00000000	5,00000000	13,00000000	77,00000000	90,58823529
324	ACQUAFREDDA NICOLA	44250085311	15,72018611	31,00000000	15,00000000	6,86009306	4,00000000	5,00000000	13,00000000	90,58027917	90,58027917
325	GIAMMANIGLI SOCIETA' AGRICOLA S.S.	44250103783	18,66090916	31,00000000	0,00000000	6,33045458	3,00000000	5,00000000	13,00000000	76,99136374	90,57807499
326	AZIENDA AGRICOLA VARESANO CATALDO SOCIETA' AGRICOLA	44250074869	14,68808881	35,00000000	15,00000000	6,77096989	1,00000000	5,00000000	13,00000000	90,45905870	90,45905870
327	SCHIAVONE DONATO	44250075700	14,93277031	35,00000000	15,00000000	6,46638515	4,00000000	2,00000000	13,00000000	90,39915546	90,39915546
328	D'AMATO ANTONIO	44250098793	15,54842341	31,00000000	15,00000000	6,77421170	4,00000000	5,00000000	13,00000000	90,32263511	90,32263511

Allegato A

POSIZIONE IN GRADUATORIA	RICHIEDENTE	DdS	PUNTEGGIO							PUNTEGGIO PARZIALE (senza ponderazione)	PUNTEGGIO TOTALE
			PRINCIPIO 1	PRINCIPIO 2	PRINCIPIO 3	PRINCIPIO 5	PRINCIPIO 6	PRINCIPIO 7	PRINCIPIO 8		
329	CALIA NUNZIO	44250086947	14,33484163	35,00000000	0,00000000	5,33031674	4,00000000	5,00000000	13,00000000	76,66515837	90,19430396
330	AZIENDA AGRICOLA DEL SOLE DI DEL SOLE RAFFAELE E MICHELE & C. S.A.S.	44250098983	16,00000000	31,00000000	15,00000000	7,00000000	3,00000000	5,00000000	13,00000000	90,00000000	90,00000000
331	SOCIETA' AGRICOLA FRISANI S.S.	44250105036	16,00000000	35,00000000	15,00000000	6,00000000	3,00000000	2,00000000	13,00000000	90,00000000	90,00000000
332	SOMMA VERONICA	44250090352	16,00000000	31,00000000	15,00000000	6,00000000	4,00000000	5,00000000	13,00000000	90,00000000	90,00000000
333	AURICCHIO MICHELANGELO	44250097639	16,00000000	35,00000000	15,00000000	3,00000000	3,00000000	5,00000000	13,00000000	90,00000000	90,00000000
334	FAZIO VINCENZO	44250098033	14,00000000	31,00000000	15,00000000	7,00000000	5,00000000	5,00000000	13,00000000	90,00000000	90,00000000
335	SOCIETA' AGRICOLA SEMPLICE ARCADIA DI PEDONE MARIA PIA E FERRANDINO GIANMARIA	44250103197	16,00000000	31,00000000	15,00000000	6,00000000	4,00000000	5,00000000	13,00000000	90,00000000	90,00000000
336	MINENNA ANTONIO	44250104070	16,00000000	31,00000000	15,00000000	7,00000000	3,00000000	5,00000000	13,00000000	90,00000000	90,00000000
337	BARBERA RICCARDO	44250097209	16,00000000	29,00000000	15,00000000	7,00000000	5,00000000	5,00000000	13,00000000	90,00000000	90,00000000
338	BOZZI ROCCO	44250103148	14,00000000	31,00000000	15,00000000	7,00000000	5,00000000	5,00000000	13,00000000	90,00000000	90,00000000
339	SCANZANO GIUSEPPE	44250102934	15,97563426	29,00000000	15,00000000	6,97703869	5,00000000	5,00000000	13,00000000	89,95267295	89,95267295
340	MASSERIA CURATORI DI ANGIULLI L. E CONTENTO F. SOC.SEMPL.	44250090675	18,91951488	33,00000000	0,00000000	6,54024256	0,00000000	5,00000000	13,00000000	76,45975744	89,95265581
341	A U R O R A - SOCIETA' COOPERATIVA	44250102579	15,56777558	31,00000000	15,00000000	6,21611221	4,00000000	5,00000000	13,00000000	89,78388779	89,78388779
342	NUZZACO VINCENZO	44250080080	15,84446124	35,00000000	12,00000000	6,92223062	2,00000000	5,00000000	13,00000000	89,76669186	89,76669186
343	COVELLI ARCANGELO	44250101381	15,50775290	31,00000000	0,00000000	6,75387644	5,00000000	5,00000000	13,00000000	76,26162934	89,71956394
344	AMENDOLARA SOCIETA' AGRICOLA SOCIETA' A RESPONSABILITA' LIMITATA SEMPLIFICATA	44250100144	14,34763214	31,00000000	15,00000000	6,17381607	5,00000000	5,00000000	13,00000000	89,52144821	89,52144821
345	SCARANGELLA PIETRO	44250097985	15,88953121	33,00000000	15,00000000	6,56726707	1,00000000	5,00000000	13,00000000	89,45679828	89,45679828
346	PALOMBELLA ELISABETTA	44250100938	16,00000000	31,00000000	15,00000000	6,43422329	3,00000000	5,00000000	13,00000000	89,43422329	89,43422329
347	BIANCO GIUSEPPE	44250085881	14,00000000	35,00000000	0,00000000	5,00000000	4,00000000	5,00000000	13,00000000	76,00000000	89,41176471
348	AGRICOLA CATALANO DEI FRATELLI MICHELE E ELENA SOFIA CATALANO SOCIETA' SEMPLICE	44250096276	16,00000000	35,00000000	0,00000000	7,00000000	0,00000000	5,00000000	13,00000000	76,00000000	89,41176471
349	VALENZIANO GIOVANNI	44250095534	14,00000000	33,00000000	0,00000000	7,00000000	4,00000000	5,00000000	13,00000000	76,00000000	89,41176471
350	MERCURIO GIANPAOLO	44250089222	16,00000000	31,00000000	0,00000000	7,00000000	4,00000000	5,00000000	13,00000000	76,00000000	89,41176471

Allegato A

POSIZIONE IN GRADUATORIA	RICHIEDENTE	DdS	PUNTEGGIO							PUNTEGGIO PARZIALE (senza ponderazione)	PUNTEGGIO TOTALE
			PRINCIPIO 1	PRINCIPIO 2	PRINCIPIO 3	PRINCIPIO 5	PRINCIPIO 6	PRINCIPIO 7	PRINCIPIO 8		
351	SCHILLACI SALVATORE	44250087739	16,00000000	35,00000000	0,00000000	6,00000000	4,00000000	2,00000000	13,00000000	76,00000000	89,41176471
352	CARIONE FRANCESCO	44250097399	16,00000000	35,00000000	0,00000000	7,00000000	0,00000000	5,00000000	13,00000000	76,00000000	89,41176471
353	GONNELLA PIERO	44250095880	16,00000000	31,00000000	0,00000000	7,00000000	4,00000000	5,00000000	13,00000000	76,00000000	89,41176471
354	MORAMARCO FRANCESCO	44250097951	16,00000000	35,00000000	0,00000000	2,00000000	5,00000000	5,00000000	13,00000000	76,00000000	89,41176471
355	NACUCCHI EMILIO	44250094016	16,00000000	35,00000000	0,00000000	2,00000000	5,00000000	5,00000000	13,00000000	76,00000000	89,41176471
356	D'ARMIENTO GERARDO	44250093133	16,00000000	31,00000000	0,00000000	7,00000000	4,00000000	5,00000000	13,00000000	76,00000000	89,41176471
357	TAFUNI ALMA	44250093992	14,00000000	33,00000000	0,00000000	6,00000000	5,00000000	5,00000000	13,00000000	76,00000000	89,41176471
358	SOCIETA' SEMPLICE AGRICOLA DISABATO DI DISABATO ANGELO E DISABATO FRANCESCA	44250095286	16,00000000	35,00000000	0,00000000	7,00000000	5,00000000	0,00000000	13,00000000	76,00000000	89,41176471
359	CASIELLO GIORGIO	44250091491	16,00000000	35,00000000	0,00000000	2,00000000	5,00000000	5,00000000	13,00000000	76,00000000	89,41176471
360	AZIENDA AGRICOLA 3 EFFE SOCIETA AGRICOLA SEMPLICE	44250099338	20,00000000	31,00000000	0,00000000	7,00000000	3,00000000	2,00000000	13,00000000	76,00000000	89,41176471
361	NACUCCHI RAFFAELE	44250090626	16,00000000	35,00000000	0,00000000	2,00000000	5,00000000	5,00000000	13,00000000	76,00000000	89,41176471
362	CALO' GIUSEPPE	44250093042	16,00000000	31,00000000	0,00000000	7,00000000	4,00000000	5,00000000	13,00000000	76,00000000	89,41176471
363	AGRIJOB SOCIETA SEMPLICE AGRICOLA	44250087374	14,00000000	35,00000000	0,00000000	6,00000000	3,00000000	5,00000000	13,00000000	76,00000000	89,41176471
364	DOLCIAMORE RAFFAELE	44250086830	16,00000000	31,00000000	0,00000000	7,00000000	4,00000000	5,00000000	13,00000000	76,00000000	89,41176471
365	NACUCCHI FRANCESCO	44250090659	16,00000000	35,00000000	0,00000000	2,00000000	5,00000000	5,00000000	13,00000000	76,00000000	89,41176471
366	MARINELLI GIUSEPPE	44250083423	16,00000000	31,00000000	0,00000000	7,00000000	4,00000000	5,00000000	13,00000000	76,00000000	89,41176471
367	QUATTROMINI GIUSEPPANGELO	44250093950	16,00000000	35,00000000	0,00000000	2,00000000	5,00000000	5,00000000	13,00000000	76,00000000	89,41176471
368	CHIMIENTI GIUSEPPE	44250078043	16,00000000	35,00000000	0,00000000	7,00000000	0,00000000	5,00000000	13,00000000	76,00000000	89,41176471
369	MARZILIANO RAFFAELE	44250096201	16,00000000	31,00000000	0,00000000	7,00000000	4,00000000	5,00000000	13,00000000	76,00000000	89,41176471
370	AGRICOLA F.LLI VENTURA S.S. DI VENTURA FRANCESCO E C.	44250090014	16,00000000	35,00000000	0,00000000	2,00000000	5,00000000	5,00000000	13,00000000	76,00000000	89,41176471
371	SOCIETA' AGRICOLA F.LLI DE GRANDI SRL	44250093414	16,00000000	31,00000000	0,00000000	7,00000000	4,00000000	5,00000000	13,00000000	76,00000000	89,41176471
372	PANETTIERI CARLO	44250090022	16,00000000	35,00000000	0,00000000	2,00000000	5,00000000	5,00000000	13,00000000	76,00000000	89,41176471

Allegato A

POSIZIONE IN GRADUATORIA	RICHIEDENTE	DdS	PUNTEGGIO							PUNTEGGIO PARZIALE (senza ponderazione)	PUNTEGGIO TOTALE
			PRINCIPIO 1	PRINCIPIO 2	PRINCIPIO 3	PRINCIPIO 5	PRINCIPIO 6	PRINCIPIO 7	PRINCIPIO 8		
373	CHIMIENTI NICOLA	44250078613	16,00000000	35,00000000	0,00000000	7,00000000	0,00000000	5,00000000	13,00000000	76,00000000	89,41176471
374	IACOBAZZI GIUSEPPE	44250095781	16,00000000	35,00000000	0,00000000	7,00000000	0,00000000	5,00000000	13,00000000	76,00000000	89,41176471
375	ADRIANI DORIANA	44250102439	16,00000000	31,00000000	0,00000000	7,00000000	4,00000000	5,00000000	13,00000000	76,00000000	89,41176471
376	PANTALEO AGRICOLTURA SOCIETA' AGRICOLA S.R.L.	44250101621	20,00000000	31,00000000	0,00000000	7,00000000	0,00000000	5,00000000	13,00000000	76,00000000	89,41176471
377	TROIANI GIUSEPPE	44250090295	16,00000000	35,00000000	0,00000000	7,00000000	0,00000000	5,00000000	13,00000000	76,00000000	89,41176471
378	CALIANDRO FRANCESCO DOMENICO	44250100227	16,00000000	35,00000000	0,00000000	7,00000000	0,00000000	5,00000000	13,00000000	76,00000000	89,41176471
379	PAGANO GENNARO	44250076062	16,00000000	31,00000000	0,00000000	7,00000000	4,00000000	5,00000000	13,00000000	76,00000000	89,41176471
380	LEVA GIOVANNI	44250089172	16,00000000	35,00000000	0,00000000	7,00000000	0,00000000	5,00000000	13,00000000	76,00000000	89,41176471
381	MANCINI MARINO DOMENICO	44250102413	18,00000000	29,00000000	0,00000000	7,00000000	4,00000000	5,00000000	13,00000000	76,00000000	89,41176471
382	PISTILLI ANTONIO	44250090808	16,00000000	31,00000000	0,00000000	7,00000000	4,00000000	5,00000000	13,00000000	76,00000000	89,41176471
383	SOCIET? AGRICOLA ELAIA SRL	44250099742	16,00000000	31,00000000	0,00000000	7,00000000	4,00000000	5,00000000	13,00000000	76,00000000	89,41176471
384	GATTULLI FILOMENA	44250093075	14,00000000	35,00000000	0,00000000	6,00000000	3,00000000	5,00000000	13,00000000	76,00000000	89,41176471
385	GLIONNA GIUSEPPE ANTONIO	44250093406	14,00000000	35,00000000	0,00000000	6,00000000	3,00000000	5,00000000	13,00000000	76,00000000	89,41176471
386	BORTONE GIACOMO	44250098769	16,00000000	35,00000000	0,00000000	7,00000000	5,00000000	0,00000000	13,00000000	76,00000000	89,41176471
387	BARLETTA MICHELE	44250095906	16,00000000	31,00000000	0,00000000	7,00000000	4,00000000	5,00000000	13,00000000	76,00000000	89,41176471
388	LORUSSO ANTONIO	44250093984	16,00000000	35,00000000	0,00000000	2,00000000	5,00000000	5,00000000	13,00000000	76,00000000	89,41176471
389	GIANNICO FRANCESCA	44250077672	16,00000000	35,00000000	0,00000000	4,00000000	3,00000000	5,00000000	13,00000000	76,00000000	89,41176470
390	PENTA ANNA MARIA	44250094974	16,00000000	35,00000000	0,00000000	4,00000000	3,00000000	5,00000000	13,00000000	76,00000000	89,41176470
391	SOCIETA' AGRICOLA TOTO S.R.L.	44250085279	16,00000000	35,00000000	0,00000000	4,00000000	3,00000000	5,00000000	13,00000000	76,00000000	89,41176470
392	ACCOGLI MADDALENA	44250100854	20,00000000	27,00000000	0,00000000	7,00000000	4,00000000	5,00000000	13,00000000	76,00000000	89,41176470
393	PALUMBO MARCO	44250091020	20,00000000	27,00000000	0,00000000	7,00000000	4,00000000	5,00000000	13,00000000	76,00000000	89,41176470
394	ZECCA MARCO	44250076393	16,00000000	33,00000000	0,00000000	4,00000000	5,00000000	5,00000000	13,00000000	76,00000000	89,41176470

POSIZIONE IN GRADUATORIA	RICHIEDENTE	DdS	PUNTEGGIO							PUNTEGGIO PARZIALE (senza ponderazione)	PUNTEGGIO TOTALE
			PRINCIPIO 1	PRINCIPIO 2	PRINCIPIO 3	PRINCIPIO 5	PRINCIPIO 6	PRINCIPIO 7	PRINCIPIO 8		
395	MAIURA ANTONIO	44250086483	16,00000000	33,00000000	0,00000000	5,00000000	4,00000000	5,00000000	13,00000000	76,00000000	89,41176470
396	MERICO LUIGI	44250094412	20,00000000	27,00000000	0,00000000	7,00000000	4,00000000	5,00000000	13,00000000	76,00000000	89,41176470
397	LIONETTI MICHELE	44250093828	15,96359665	35,00000000	0,00000000	6,98179833	0,00000000	5,00000000	13,00000000	75,94539498	89,34752351
398	LOZITO VINCENZO	44250074729	14,72115632	33,00000000	15,00000000	6,59704776	2,00000000	5,00000000	13,00000000	89,31820408	89,31820408
399	MASSERIA LO SCHIAVETTO SOCIETA' AGRICOLA SEMPLICE	44250089701	15,52723804	31,00000000	15,00000000	6,76361902	3,00000000	5,00000000	13,00000000	89,29085706	89,29085706
400	MASTROROCCO ELISA	44250101415	14,16320090	31,00000000	15,00000000	6,08160045	5,00000000	5,00000000	13,00000000	89,24480135	89,24480135
401	GIANNINI ROCCO	44250099957	15,21931120	31,00000000	15,00000000	7,00000000	3,00000000	5,00000000	13,00000000	89,21931120	89,21931120
402	MARZILIANO NICOLA	44250088976	14,02458306	31,00000000	15,00000000	6,98770847	4,00000000	5,00000000	13,00000000	89,01229153	89,01229153
403	AGRIMONT DI MONTANARO ANTONIO & C S.A.S.	44250101829	18,44013751	31,00000000	0,00000000	6,22006876	2,00000000	5,00000000	13,00000000	75,66020627	89,01200738
404	NITTI NICOLA	44250099056	16,00000000	31,00000000	15,00000000	7,00000000	2,00000000	5,00000000	13,00000000	89,00000000	89,00000000
405	AGRICOLA POGGIOVIVO S.S.	44250098884	14,00000000	31,00000000	15,00000000	7,00000000	4,00000000	5,00000000	13,00000000	89,00000000	89,00000000
406	CORICCIATI ALESSANDRO	44250094271	20,00000000	29,00000000	15,00000000	7,00000000	0,00000000	5,00000000	13,00000000	89,00000000	89,00000000
407	RENNA MICHELE	44250089636	14,00000000	33,00000000	15,00000000	6,00000000	3,00000000	5,00000000	13,00000000	89,00000000	89,00000000
408	RUBINO EMANUELE	44250104211	16,00000000	35,00000000	15,00000000	7,00000000	3,00000000	0,00000000	13,00000000	89,00000000	89,00000000
409	LITURRI VITO	44250089602	16,00000000	35,00000000	15,00000000	6,00000000	4,00000000	0,00000000	13,00000000	89,00000000	89,00000000
410	TERRA DEGLI ULIVI - SOCIETA' SEMPLICE AGRICOLA	44250074208	16,00000000	33,00000000	15,00000000	7,00000000	0,00000000	5,00000000	13,00000000	89,00000000	89,00000000
411	DERUVO VITO	44250103635	16,00000000	29,00000000	15,00000000	7,00000000	4,00000000	5,00000000	13,00000000	89,00000000	89,00000000
412	AZIENDA AGRICOLA PADOGERO DEI F.LLI DAMATO - SOCIETA' AGRICOLA SEMPLICE	44250089529	14,00000000	33,00000000	15,00000000	6,00000000	3,00000000	5,00000000	13,00000000	89,00000000	89,00000000
413	BLEVE LUIGIA	44250084421	20,00000000	29,00000000	15,00000000	7,00000000	5,00000000	0,00000000	13,00000000	89,00000000	89,00000000
414	AZIENDA AGRICOLA DE ROBERTIS DI CARMEN, ANGELO, VITO & C. SAS	44250087143	15,98922322	29,00000000	15,00000000	6,99461160	4,00000000	5,00000000	13,00000000	88,98383482	88,98383482
415	TURI BRUNA	44250103338	18,41622722	29,00000000	0,00000000	6,20811361	4,00000000	5,00000000	13,00000000	75,62434083	88,96981274
416	SISTO RITA ANNA	44250096474	14,39679180	35,00000000	0,00000000	6,19839590	2,00000000	5,00000000	13,00000000	75,59518770	88,93551495

Allegato A

POSIZIONE IN GRADUATORIA	RICHIEDENTE	DdS	PUNTEGGIO							PUNTEGGIO PARZIALE (senza ponderazione)	PUNTEGGIO TOTALE
			PRINCIPIO 1	PRINCIPIO 2	PRINCIPIO 3	PRINCIPIO 5	PRINCIPIO 6	PRINCIPIO 7	PRINCIPIO 8		
417	DEBERNARDIS ANDREA	44250105267	14,82660225	35,00000000	0,00000000	3,76009662	4,00000000	5,00000000	13,00000000	75,58669887	88,92552808
418	AGRICOLA ARCIPRETE DI STASI & C. SOCIETA' SEMPLICE	44250095625	20,00000000	31,00000000	10,88460259	7,00000000	2,00000000	5,00000000	13,00000000	88,88460259	88,88460259
419	FRANZA ROBERTO GIOSUE'	44250077276	19,90920457	29,00000000	15,00000000	6,95460229	5,00000000	0,00000000	13,00000000	88,86380686	88,86380686
420	COLAVITO DOMENICO	44250088828	15,91546254	29,00000000	15,00000000	6,80604495	4,00000000	5,00000000	13,00000000	88,72150749	88,72150749
421	FRATEPIETRO ANDREA	44250090998	15,35613077	29,00000000	15,00000000	6,32193461	5,00000000	5,00000000	13,00000000	88,67806538	88,67806538
422	TENUTA IPPEDICO DI MICHELE E GIUSEPPE IPPEDICO SNC-SOCIETA' AGRICOLA	44250096250	14,39102154	31,00000000	15,00000000	6,19551077	4,00000000	5,00000000	13,00000000	88,58653231	88,58653231
423	SOCIETA' AGRICOLA D'URSO S.S.	44250098173	15,74296742	29,00000000	15,00000000	6,84235267	4,00000000	5,00000000	13,00000000	88,58532009	88,58532009
424	MAKYVA SRL	44250105291	15,46361243	31,00000000	0,00000000	6,73180622	4,00000000	5,00000000	13,00000000	75,19541865	88,46519841
425	TISCI ELISABETTA	44250079306	14,18281935	35,00000000	15,00000000	4,27422903	2,00000000	5,00000000	13,00000000	88,45704838	88,45704838
426	PANTALEO FRANCESCO	44250098512	14,07804814	31,00000000	14,34395865	7,00000000	4,00000000	5,00000000	13,00000000	88,42200679	88,42200679
427	ANDRIOLA PIERO	44250095799	19,35897897	31,00000000	0,00000000	6,67948949	5,00000000	0,00000000	13,00000000	75,03846846	88,28055114
428	ROMITA GENNIFER	44250095112	14,00000000	31,00000000	0,00000000	7,00000000	5,00000000	5,00000000	13,00000000	75,00000000	88,23529413
429	SOCIETA' AGRICOLA MASSERIA FOGGIAGRANDE DI LAERA PASQUALE & MILENA S.S.	44250085469	14,00000000	35,00000000	0,00000000	6,00000000	2,00000000	5,00000000	13,00000000	75,00000000	88,23529413
430	DIGIARO DAVIDE	44250094438	14,00000000	31,00000000	0,00000000	7,00000000	5,00000000	5,00000000	13,00000000	75,00000000	88,23529413
431	PEPE APOLLONIA	44250092804	14,00000000	31,00000000	0,00000000	7,00000000	5,00000000	5,00000000	13,00000000	75,00000000	88,23529413
432	CARONE ARTURO	44250072806	14,00000000	31,00000000	0,00000000	7,00000000	5,00000000	5,00000000	13,00000000	75,00000000	88,23529413
433	D'AMORE MARIA	44250088307	14,00000000	35,00000000	0,00000000	6,00000000	2,00000000	5,00000000	13,00000000	75,00000000	88,23529413
434	BELLINO SAVERIO	44250096037	14,00000000	31,00000000	0,00000000	7,00000000	5,00000000	5,00000000	13,00000000	75,00000000	88,23529413
435	MASSERIA SAN FRANCESCO S.AG.R.L.	44250103742	18,00000000	27,00000000	0,00000000	7,00000000	5,00000000	5,00000000	13,00000000	75,00000000	88,23529412
436	MASTROLIA MARCO	44250095674	16,00000000	35,00000000	0,00000000	2,00000000	4,00000000	5,00000000	13,00000000	75,00000000	88,23529412
437	SOCIETA' AGRICOLA MAZZARELLI S.S.	44250100219	16,00000000	35,00000000	0,00000000	6,00000000	0,00000000	5,00000000	13,00000000	75,00000000	88,23529412
438	MACCARONE MATTEO PIO	44250089370	10,00000000	35,00000000	0,00000000	7,00000000	5,00000000	5,00000000	13,00000000	75,00000000	88,23529412

Allegato A

POSIZIONE IN GRADUATORIA	RICHIEDENTE	DdS	PUNTEGGIO							PUNTEGGIO PARZIALE (senza ponderazione)	PUNTEGGIO TOTALE
			PRINCIPIO 1	PRINCIPIO 2	PRINCIPIO 3	PRINCIPIO 5	PRINCIPIO 6	PRINCIPIO 7	PRINCIPIO 8		
439	COLUCCI LEONARDO	44250089719	16,00000000	33,00000000	0,00000000	6,00000000	2,00000000	5,00000000	13,00000000	75,00000000	88,23529412
440	CUOCCIO LUIGI	44250094461	16,00000000	29,00000000	0,00000000	7,00000000	5,00000000	5,00000000	13,00000000	75,00000000	88,23529412
441	VENTURA MARIANTONIETTA	44250087994	16,00000000	35,00000000	0,00000000	2,00000000	4,00000000	5,00000000	13,00000000	75,00000000	88,23529412
442	SOCIETA' AGRICOLA PFG BIO S.S.	44250092507	16,00000000	35,00000000	0,00000000	6,00000000	0,00000000	5,00000000	13,00000000	75,00000000	88,23529412
443	PARADISO FRANCESCO	44250097860	16,00000000	31,00000000	0,00000000	6,00000000	4,00000000	5,00000000	13,00000000	75,00000000	88,23529412
444	DIMALLIO ANTONIO	44250102389	16,00000000	35,00000000	0,00000000	6,00000000	0,00000000	5,00000000	13,00000000	75,00000000	88,23529412
445	GALA LUIGI	44250102850	16,00000000	31,00000000	0,00000000	7,00000000	3,00000000	5,00000000	13,00000000	75,00000000	88,23529412
446	BUO MARIA	44250086822	10,00000000	35,00000000	0,00000000	7,00000000	5,00000000	5,00000000	13,00000000	75,00000000	88,23529412
447	RAGUSEO DOMENICO	44250097795	16,00000000	29,00000000	0,00000000	7,00000000	5,00000000	5,00000000	13,00000000	75,00000000	88,23529412
448	BRUNO TERESA	44250092291	10,00000000	35,00000000	0,00000000	7,00000000	5,00000000	5,00000000	13,00000000	75,00000000	88,23529412
449	BARRASSO LORENZO	44250089867	16,00000000	35,00000000	0,00000000	6,00000000	0,00000000	5,00000000	13,00000000	75,00000000	88,23529412
450	LOFRESE ANTONIO	44250093802	16,00000000	35,00000000	0,00000000	2,00000000	4,00000000	5,00000000	13,00000000	75,00000000	88,23529412
451	ALBANESE MARIA ANTONIETTA	44250092374	14,00000000	33,00000000	0,00000000	7,00000000	3,00000000	5,00000000	13,00000000	75,00000000	88,23529412
452	LOMBARDI MATTEO	44250085741	14,00000000	35,00000000	0,00000000	5,00000000	3,00000000	5,00000000	13,00000000	75,00000000	88,23529412
453	GIANGUALANO MONICA	44250089255	10,00000000	35,00000000	0,00000000	7,00000000	5,00000000	5,00000000	13,00000000	75,00000000	88,23529412
454	GRUPPO PEDONE SOCIETA' AGRICOLA SEMPLICE	44250093315	16,00000000	35,00000000	0,00000000	6,00000000	0,00000000	5,00000000	13,00000000	75,00000000	88,23529412
455	MINENNA GIULIETTA	44250090634	16,00000000	31,00000000	0,00000000	7,00000000	3,00000000	5,00000000	13,00000000	75,00000000	88,23529412
456	TROTTA BRUNO GIOVANNI	44250103866	16,00000000	35,00000000	0,00000000	2,00000000	4,00000000	5,00000000	13,00000000	75,00000000	88,23529412
457	GIANNINI PIETRO	44250074315	16,00000000	31,00000000	0,00000000	7,00000000	3,00000000	5,00000000	13,00000000	75,00000000	88,23529412
458	MARTINA ANTONIO	44250100573	16,00000000	31,00000000	0,00000000	7,00000000	3,00000000	5,00000000	13,00000000	75,00000000	88,23529412
459	ANTONINO ROSA	44250102918	16,00000000	29,00000000	0,00000000	7,00000000	5,00000000	5,00000000	13,00000000	75,00000000	88,23529412
460	F.LLI NEGRO SOCIETA' AGRICOLA S.S.	44250096334	14,00000000	35,00000000	0,00000000	5,00000000	3,00000000	5,00000000	13,00000000	75,00000000	88,23529412

Allegato A

POSIZIONE IN GRADUATORIA	RICHIEDENTE	DdS	PUNTEGGIO							PUNTEGGIO PARZIALE (senza ponderazione)	PUNTEGGIO TOTALE
			PRINCIPIO 1	PRINCIPIO 2	PRINCIPIO 3	PRINCIPIO 5	PRINCIPIO 6	PRINCIPIO 7	PRINCIPIO 8		
461	SAVINO GIOVANNI	44250101878	16,00000000	31,00000000	0,00000000	5,00000000	5,00000000	5,00000000	13,00000000	75,00000000	88,23529412
462	COSCIA FRANCESCO	44250086806	16,00000000	35,00000000	0,00000000	2,00000000	4,00000000	5,00000000	13,00000000	75,00000000	88,23529412
463	SOCIETA' SEMPLICE AZIENDA AGRICOLA FACCHINO	44250072988	16,00000000	35,00000000	0,00000000	6,00000000	0,00000000	5,00000000	13,00000000	75,00000000	88,23529412
464	CAGNAZZI DOMENICO	44250087804	14,00000000	33,00000000	0,00000000	6,00000000	4,00000000	5,00000000	13,00000000	75,00000000	88,23529412
465	NARDULLI GIUSEPPE	44250088034	14,00000000	33,00000000	0,00000000	6,00000000	4,00000000	5,00000000	13,00000000	75,00000000	88,23529412
466	SOCIETA' AGRICOLA POLVERE DI ROSE S.S.	44250098272	16,00000000	29,00000000	0,00000000	7,00000000	5,00000000	5,00000000	13,00000000	75,00000000	88,23529412
467	LUZIO ASSUNTA	44250071998	20,00000000	35,00000000	0,00000000	7,00000000	0,00000000	0,00000000	13,00000000	75,00000000	88,23529412
468	GIOTTA FRANCESCO	44250085857	14,00000000	35,00000000	0,00000000	5,00000000	3,00000000	5,00000000	13,00000000	75,00000000	88,23529412
469	BUCCOLIERO GIOVANNI	44250100045	16,00000000	35,00000000	0,00000000	7,00000000	4,00000000	0,00000000	13,00000000	75,00000000	88,23529412
470	F.LLI TERZI SOCIETA' AGRICOLA S.R.L.	44250103551	16,00000000	35,00000000	0,00000000	4,00000000	2,00000000	5,00000000	13,00000000	75,00000000	88,23529412
471	D'ORFEO NICOLO'	44250090485	16,00000000	31,00000000	0,00000000	7,00000000	3,00000000	5,00000000	13,00000000	75,00000000	88,23529412
472	PAULICELLI SABINO	44250094396	16,00000000	31,00000000	0,00000000	7,00000000	3,00000000	5,00000000	13,00000000	75,00000000	88,23529412
473	TESTINI SALVATORE	44250099262	16,00000000	31,00000000	0,00000000	7,00000000	3,00000000	5,00000000	13,00000000	75,00000000	88,23529412
474	DEL BUONO DONATO	44250087945	16,00000000	31,00000000	0,00000000	5,00000000	5,00000000	5,00000000	13,00000000	75,00000000	88,23529412
475	IL CASALE DI NONNA LINA SRL	44250100516	16,00000000	31,00000000	0,00000000	7,00000000	3,00000000	5,00000000	13,00000000	75,00000000	88,23529412
476	DE MARINIS MARIA PIA	44250102702	16,00000000	35,00000000	0,00000000	2,00000000	4,00000000	5,00000000	13,00000000	75,00000000	88,23529412
477	GIOVANNIELLO DOMENICO	44250095740	16,00000000	31,00000000	0,00000000	7,00000000	3,00000000	5,00000000	13,00000000	75,00000000	88,23529412
478	DIANA & C. SOCIETA' SEMPLICE AGRICOLA	44250097720	16,00000000	29,00000000	0,00000000	7,00000000	5,00000000	5,00000000	13,00000000	75,00000000	88,23529412
479	DE ROSA VINCENZO	44250089032	16,00000000	35,00000000	0,00000000	6,00000000	0,00000000	5,00000000	13,00000000	75,00000000	88,23529412
480	AZ. AGRIC. DONNA ROSA S.S. DI CISTERNINO CATALDO E ANNESE ANTONIA	44250087531	18,00000000	27,00000000	0,00000000	7,00000000	5,00000000	5,00000000	13,00000000	75,00000000	88,23529412
481	PICERNO NICOLA	44250102777	16,00000000	35,00000000	0,00000000	2,00000000	4,00000000	5,00000000	13,00000000	75,00000000	88,23529412
482	AGRICOLA SOCIETA' SEMPLICE DI NOTA OLMITELLA	44250091889	16,00000000	35,00000000	0,00000000	6,00000000	0,00000000	5,00000000	13,00000000	75,00000000	88,23529412

POSIZIONE IN GRADUATORIA	RICHIEDENTE	DdS	PUNTEGGIO							PUNTEGGIO PARZIALE (senza ponderazione)	PUNTEGGIO TOTALE
			PRINCIPIO 1	PRINCIPIO 2	PRINCIPIO 3	PRINCIPIO 5	PRINCIPIO 6	PRINCIPIO 7	PRINCIPIO 8		
483	ZIZZI BARTOLOMEO	44250090816	20,00000000	29,00000000	0,00000000	7,00000000	4,00000000	2,00000000	13,00000000	75,00000000	88,23529412
484	GELIMM AGRICOLA S.A.S. DI GELSOMINO MICHELINA E DE VITA ANTONIO	44250103098	16,00000000	35,00000000	0,00000000	6,00000000	0,00000000	5,00000000	13,00000000	75,00000000	88,23529412
485	STEA S.R.L.	44250097282	20,00000000	31,00000000	0,00000000	7,00000000	4,00000000	0,00000000	13,00000000	75,00000000	88,23529412
486	CORONEO CARLO	44250086400	16,00000000	33,00000000	0,00000000	4,00000000	4,00000000	5,00000000	13,00000000	75,00000000	88,23529411
487	ACCOGLI ANTONIO	44250095526	20,00000000	27,00000000	0,00000000	7,00000000	3,00000000	5,00000000	13,00000000	75,00000000	88,23529411
488	AVI ORTO BIO S.A.S. SOCIETA' AGRICOLA DI MAZZONE CHIARA & C.	44250086491	15,92976980	35,00000000	0,00000000	5,98829497	0,00000000	5,00000000	13,00000000	74,91806477	88,13889974
489	MARCONE RICCARDO	44250093836	15,84564860	31,00000000	0,00000000	7,00000000	3,00000000	5,00000000	13,00000000	74,84564860	88,05370424
490	PALUMBO SAS DI PALUMBO PALMO & C SOCIETA' AGRICOLA	44250093232	16,00000000	31,00000000	15,00000000	7,00000000	1,00000000	5,00000000	13,00000000	88,00000000	88,00000000
491	CANNITO MARIKA	44250092440	16,00000000	31,00000000	15,00000000	7,00000000	1,00000000	5,00000000	13,00000000	88,00000000	88,00000000
492	NAPOLETANO GIUSEPPE	44250092317	16,00000000	35,00000000	15,00000000	6,00000000	3,00000000	0,00000000	13,00000000	88,00000000	88,00000000
493	PORCELLI LEONARDO	44250075866	14,00000000	31,00000000	15,00000000	7,00000000	3,00000000	5,00000000	13,00000000	88,00000000	88,00000000
494	IL FALCONIERE SOCIETA' AGRICOLA A R.L.	44250104302	14,00000000	31,00000000	15,00000000	6,00000000	4,00000000	5,00000000	13,00000000	88,00000000	88,00000000
495	PALAZZO MICHELE PANTALEO	44250098736	14,00000000	31,00000000	15,00000000	7,00000000	3,00000000	5,00000000	13,00000000	88,00000000	88,00000000
496	RUTIGLIANO GIOVANNI	44250099528	14,00000000	31,00000000	15,00000000	7,00000000	3,00000000	5,00000000	13,00000000	88,00000000	88,00000000
497	TRISOLINI VINCENZO PIO	44250085295	14,00000000	31,00000000	15,00000000	6,00000000	4,00000000	5,00000000	13,00000000	88,00000000	88,00000000
498	VALENZANO GIANGRAZIO	44250096268	16,00000000	35,00000000	12,00000000	6,00000000	1,00000000	5,00000000	13,00000000	88,00000000	88,00000000
499	ARRE' VITO DOMENICO	44250092382	16,00000000	35,00000000	15,00000000	7,00000000	0,00000000	2,00000000	13,00000000	88,00000000	88,00000000
500	MENA ANGELA	44250097662	14,00000000	35,00000000	15,00000000	6,00000000	0,00000000	5,00000000	13,00000000	88,00000000	88,00000000
501	APULIA VEGETAL S.R.L. - SOCIETA' AGRICOLA	44250102454	16,00000000	35,00000000	10,00000000	6,00000000	3,00000000	5,00000000	13,00000000	88,00000000	88,00000000
502	SOCIETA' AGRICOLA L'ABBATE NITTI SOCIETA' SEMPLICE	44250088950	14,00000000	35,00000000	15,00000000	6,00000000	0,00000000	5,00000000	13,00000000	88,00000000	88,00000000
503	LEONETTI VINCENZO	44250088042	14,00000000	31,00000000	15,00000000	7,00000000	3,00000000	5,00000000	13,00000000	88,00000000	88,00000000
504	LORUSSO MICHELE	44250097514	14,00000000	29,00000000	15,00000000	6,96968113	5,00000000	5,00000000	13,00000000	87,96968113	87,96968113

Allegato A

POSIZIONE IN GRADUATORIA	RICHIEDENTE	DdS	PUNTEGGIO							PUNTEGGIO PARZIALE (senza ponderazione)	PUNTEGGIO TOTALE
			PRINCIPIO 1	PRINCIPIO 2	PRINCIPIO 3	PRINCIPIO 5	PRINCIPIO 6	PRINCIPIO 7	PRINCIPIO 8		
505	RUBERTIS GAETANO	44250103221	15,25496723	31,00000000	15,00000000	6,62748361	2,00000000	5,00000000	13,00000000	87,88245084	87,88245084
506	SOCIETA' SEMPLICE AGRICOLA COMUNIONE EREDITARIA ANTONIO RIGNANESE	44250103940	15,82306783	35,00000000	0,00000000	5,82306782	0,00000000	5,00000000	13,00000000	74,64613565	87,81898312
507	TAURO ANTONIA	44250086988	20,00000000	35,00000000	13,03175832	6,76890385	0,00000000	0,00000000	13,00000000	87,80066217	87,80066217
508	ANTICA ARMONIA SOCIETA' SEMPLICE AGRICOLA	44250089008	15,54054054	35,00000000	0,00000000	7,00000000	4,00000000	0,00000000	13,00000000	74,54054054	87,69475358
509	CONSERVA COSIMO	44250102769	20,00000000	27,00000000	0,00000000	5,50805840	4,00000000	5,00000000	13,00000000	74,50805840	87,65653929
510	BARBIERI VITO	44250093505	14,51800870	33,00000000	0,00000000	4,96398261	4,00000000	5,00000000	13,00000000	74,48199131	87,62587213
511	VOCALE MATTEO	44250103411	14,00000000	31,00000000	15,00000000	5,53430300	4,00000000	5,00000000	13,00000000	87,53430300	87,53430300
512	FRISINO FRANCESCO	44250101654	18,00000000	31,00000000	15,00000000	5,43719788	0,00000000	5,00000000	13,00000000	87,43719788	87,43719788
513	LOMBARDI FRANCESCO SAVERIO	44250098496	14,00000000	31,00000000	13,29793007	7,00000000	4,00000000	5,00000000	13,00000000	87,29793007	87,29793007
514	AZIENDA AGRICOLA "PADROUN VICINZ" SOCIETA AGRICOLA SEMPLICE	44250089545	16,00000000	31,00000000	0,00000000	4,16186995	5,00000000	5,00000000	13,00000000	74,16186995	87,24925877
515	LONGO ANNA MARIA	44250087820	14,78428636	33,00000000	15,00000000	6,39214318	0,00000000	5,00000000	13,00000000	87,17642954	87,17642954
516	AGRI RAGONE SOCIETA' SEMPLICE AGRICOLA	44250100862	14,02393115	31,00000000	0,00000000	6,01196558	5,00000000	5,00000000	13,00000000	74,03589673	87,10105498
517	ULIFLOR SOCIETA' AGRICOLA SNC DEI F.LLI NICOLO' E PIETRO TEMPESTA	44250098900	16,00000000	29,00000000	0,00000000	6,03365808	5,00000000	5,00000000	13,00000000	74,03365808	87,09842127
518	DISANTO VALENTINA	44250091152	14,00000000	31,00000000	0,00000000	6,00000000	5,00000000	5,00000000	13,00000000	74,00000000	87,05882354
519	BOMBINI VINCENZO	44250075361	14,00000000	31,00000000	0,00000000	7,00000000	4,00000000	5,00000000	13,00000000	74,00000000	87,05882354
520	SOCIETA' AGRICOLA TENUTA ASSENSIO DI BISCOGLI C. & A. - SOCIETA' SEMPLICE	44250087754	14,00000000	35,00000000	0,00000000	7,00000000	0,00000000	5,00000000	13,00000000	74,00000000	87,05882354
521	MANSI VINCENZO & C. SOCIETA' AGRICOLA SEMPLICE	44250098488	14,00000000	31,00000000	0,00000000	7,00000000	4,00000000	5,00000000	13,00000000	74,00000000	87,05882354
522	GADALETA SERGIO	44250086566	14,00000000	35,00000000	0,00000000	7,00000000	0,00000000	5,00000000	13,00000000	74,00000000	87,05882354
523	PELLEGRINO DANIELA	44250102256	14,00000000	31,00000000	0,00000000	6,00000000	5,00000000	5,00000000	13,00000000	74,00000000	87,05882354
524	MANOCCHIO ANTONIO	44250094487	14,00000000	33,00000000	0,00000000	7,00000000	5,00000000	2,00000000	13,00000000	74,00000000	87,05882354
525	MINENNA EMANUELE	44250090667	16,00000000	31,00000000	0,00000000	7,00000000	2,00000000	5,00000000	13,00000000	74,00000000	87,05882354
526	CARENZA GIANLUCA	44250075759	14,00000000	35,00000000	0,00000000	6,00000000	1,00000000	5,00000000	13,00000000	74,00000000	87,05882354

POSIZIONE IN GRADUATORIA	RICHIEDENTE	DdS	PUNTEGGIO							PUNTEGGIO PARZIALE (senza ponderazione)	PUNTEGGIO TOTALE
			PRINCIPIO 1	PRINCIPIO 2	PRINCIPIO 3	PRINCIPIO 5	PRINCIPIO 6	PRINCIPIO 7	PRINCIPIO 8		
527	VARESANO NUNZIO	44250096805	14,00000000	35,00000000	0,00000000	6,00000000	4,00000000	2,00000000	13,00000000	74,00000000	87,05882354
528	SPINELLI VALENTINA	44250097803	14,00000000	35,00000000	0,00000000	7,00000000	0,00000000	5,00000000	13,00000000	74,00000000	87,05882354
529	ROTUNDO VALENTINA	44250104419	14,00000000	31,00000000	0,00000000	6,00000000	5,00000000	5,00000000	13,00000000	74,00000000	87,05882354
530	CONSERVA DONATO	44250096110	14,00000000	31,00000000	0,00000000	7,00000000	4,00000000	5,00000000	13,00000000	74,00000000	87,05882354
531	RUBINO ORIANO	44250091285	14,00000000	31,00000000	0,00000000	6,00000000	5,00000000	5,00000000	13,00000000	74,00000000	87,05882354
532	FUCCI NICOLA	44250098330	14,00000000	31,00000000	0,00000000	7,00000000	4,00000000	5,00000000	13,00000000	74,00000000	87,05882354
533	SOCIETA' AGRICOLA SAN VINCENZO S.R.L. UNIPERSONALE	44250089503	16,00000000	35,00000000	0,00000000	6,00000000	2,00000000	2,00000000	13,00000000	74,00000000	87,05882354
534	SPACCAVENTO ANTONIO	44250093398	14,00000000	35,00000000	0,00000000	7,00000000	0,00000000	5,00000000	13,00000000	74,00000000	87,05882354
535	PANNARALE GIUSEPPE	44250101969	14,00000000	31,00000000	0,00000000	7,00000000	4,00000000	5,00000000	13,00000000	74,00000000	87,05882354
536	MINENNA ANTONIO	44250090642	16,00000000	31,00000000	0,00000000	7,00000000	2,00000000	5,00000000	13,00000000	74,00000000	87,05882354
537	DE FELICE ANDREA	44250098041	16,00000000	35,00000000	0,00000000	7,00000000	1,00000000	2,00000000	13,00000000	74,00000000	87,05882354
538	SOCIETA'AGRICOLA NEW AURORA S.R.L.	44250104781	16,00000000	35,00000000	0,00000000	6,00000000	2,00000000	2,00000000	13,00000000	74,00000000	87,05882354
539	SOCIETA' SEMPLICE AGRICOLA OLI.VIT.	44250093257	14,00000000	35,00000000	0,00000000	7,00000000	0,00000000	5,00000000	13,00000000	74,00000000	87,05882354
540	SOCIETA' AGRICOLA TENUTA TUDISCO S.S.	44250099817	18,00000000	31,00000000	0,00000000	7,00000000	0,00000000	5,00000000	13,00000000	74,00000000	87,05882354
541	SOCIETA' AGRICOLA SEMPLICE NATURAVIVA DI GUGLIELMI ANTONIO & C.	44250100177	14,00000000	33,00000000	0,00000000	7,00000000	2,00000000	5,00000000	13,00000000	74,00000000	87,05882354
542	DE FINIS GIANTOMMASO	44250089214	16,00000000	35,00000000	0,00000000	6,00000000	2,00000000	2,00000000	13,00000000	74,00000000	87,05882354
543	SOCIETA' AGRICOLA DORFRUIT S.R.L. SEMPLIFICATA	44250104807	14,00000000	31,00000000	0,00000000	6,00000000	5,00000000	5,00000000	13,00000000	74,00000000	87,05882354
544	NAPOLETANO DOMENICO	44250099304	14,00000000	31,00000000	0,00000000	7,00000000	4,00000000	5,00000000	13,00000000	74,00000000	87,05882354
545	CICIRIELLO GIOVANNI	44250098470	14,00000000	31,00000000	0,00000000	7,00000000	4,00000000	5,00000000	13,00000000	74,00000000	87,05882354
546	CIFARELLI FRANCESCO ANTONIO	44250093323	14,00000000	35,00000000	0,00000000	5,00000000	2,00000000	5,00000000	13,00000000	74,00000000	87,05882354
547	IPPOLITO ANGELO	44250102264	14,00000000	33,00000000	0,00000000	7,00000000	5,00000000	2,00000000	13,00000000	74,00000000	87,05882354
548	CIFALDI ANGELO	44250096185	14,00000000	33,00000000	0,00000000	7,00000000	2,00000000	5,00000000	13,00000000	74,00000000	87,05882354

Allegato A

POSIZIONE IN GRADUATORIA	RICHIEDENTE	DdS	PUNTEGGIO							PUNTEGGIO PARZIALE (senza ponderazione)	PUNTEGGIO TOTALE
			PRINCIPIO 1	PRINCIPIO 2	PRINCIPIO 3	PRINCIPIO 5	PRINCIPIO 6	PRINCIPIO 7	PRINCIPIO 8		
549	AGRICOLA COSMA - SOCETA' AGRICOLA SEMPLICE DI NETTI LEONARDO & C.	44250103445	14,00000000	35,00000000	0,00000000	5,00000000	2,00000000	5,00000000	13,00000000	74,00000000	87,05882354
550	MINERVA LUCIA GIUSEPPA	44250071980	14,00000000	35,00000000	0,00000000	7,00000000	5,00000000	0,00000000	13,00000000	74,00000000	87,05882354
551	SACCHETTI AGOSTINO	44250085394	16,00000000	33,00000000	0,00000000	7,00000000	0,00000000	5,00000000	13,00000000	74,00000000	87,05882353
552	STASI GABRIELE	44250100136	20,00000000	29,00000000	0,00000000	7,00000000	0,00000000	5,00000000	13,00000000	74,00000000	87,05882353
553	AGRICOLA F.LLI DIBENEDETTO - SOCIETA' SEMPLICE AGRICOLA	44250101704	16,00000000	35,00000000	0,00000000	2,00000000	3,00000000	5,00000000	13,00000000	74,00000000	87,05882353
554	CASIELLO LORENZO	44250091590	16,00000000	33,00000000	0,00000000	2,00000000	5,00000000	5,00000000	13,00000000	74,00000000	87,05882353
555	MARTINA GABRIELE	44250086152	16,00000000	31,00000000	0,00000000	4,00000000	5,00000000	5,00000000	13,00000000	74,00000000	87,05882353
556	AGRARIA SCHIAVONE SOCIETA' SEMPLICE AGRICOLA	44250089743	16,00000000	35,00000000	0,00000000	5,00000000	0,00000000	5,00000000	13,00000000	74,00000000	87,05882353
557	DE SIMONE ELEONORA	44250104773	16,00000000	29,00000000	0,00000000	6,00000000	5,00000000	5,00000000	13,00000000	74,00000000	87,05882353
558	BACCELLIERI FRANCESCO	44250072558	16,00000000	33,00000000	0,00000000	7,00000000	0,00000000	5,00000000	13,00000000	74,00000000	87,05882353
559	DEROBERTIS ANTONIO	44250093018	16,00000000	29,00000000	0,00000000	7,00000000	4,00000000	5,00000000	13,00000000	74,00000000	87,05882353
560	SOCIETA' AGRICOLA VALLEVONA SAS DI BANDINU A. & C.	44250099585	16,00000000	35,00000000	0,00000000	5,00000000	0,00000000	5,00000000	13,00000000	74,00000000	87,05882353
561	TANGARI PIETRO	44250087333	16,00000000	29,00000000	0,00000000	7,00000000	4,00000000	5,00000000	13,00000000	74,00000000	87,05882353
562	MAVILIO GIOVANNI	44250096540	18,00000000	27,00000000	0,00000000	7,00000000	4,00000000	5,00000000	13,00000000	74,00000000	87,05882353
563	DACCHILLE ANTONIO	44250094065	16,00000000	33,00000000	0,00000000	7,00000000	5,00000000	0,00000000	13,00000000	74,00000000	87,05882353
564	LOBIFARO DOMENICO	44250098298	16,00000000	35,00000000	0,00000000	2,00000000	3,00000000	5,00000000	13,00000000	74,00000000	87,05882353
565	GIROLAMODIBARI PAOLANTONIO	44250091988	16,00000000	33,00000000	0,00000000	6,00000000	1,00000000	5,00000000	13,00000000	74,00000000	87,05882353
566	AZ. AGR. FORTUNATA S.S.	44250097845	16,00000000	29,00000000	0,00000000	7,00000000	4,00000000	5,00000000	13,00000000	74,00000000	87,05882353
567	TORELLA FILIPPO	44250100383	16,00000000	35,00000000	0,00000000	5,00000000	0,00000000	5,00000000	13,00000000	74,00000000	87,05882353
568	MANZARO LUIGI	44250089289	16,00000000	33,00000000	0,00000000	7,00000000	0,00000000	5,00000000	13,00000000	74,00000000	87,05882353
569	SPINELLI GIUSEPPE	44250086038	16,00000000	33,00000000	0,00000000	7,00000000	0,00000000	5,00000000	13,00000000	74,00000000	87,05882353
570	VALENTE GIOVANNI	44250090766	10,00000000	35,00000000	0,00000000	7,00000000	4,00000000	5,00000000	13,00000000	74,00000000	87,05882353

Allegato A

POSIZIONE IN GRADUATORIA	RICHIEDENTE	DdS	PUNTEGGIO							PUNTEGGIO PARZIALE (senza ponderazione)	PUNTEGGIO TOTALE
			PRINCIPIO 1	PRINCIPIO 2	PRINCIPIO 3	PRINCIPIO 5	PRINCIPIO 6	PRINCIPIO 7	PRINCIPIO 8		
571	LAVANGA MICHELE	44250094750	16,00000000	35,00000000	0,00000000	5,00000000	0,00000000	5,00000000	13,00000000	74,00000000	87,05882353
572	FIORE ANTONIO	44250086160	16,00000000	31,00000000	0,00000000	4,00000000	5,00000000	5,00000000	13,00000000	74,00000000	87,05882353
573	SARACINO NICOLA	44250104583	16,00000000	29,00000000	0,00000000	7,00000000	4,00000000	5,00000000	13,00000000	74,00000000	87,05882353
574	LACALAMITA FRANCESCO	44250093661	16,00000000	33,00000000	0,00000000	2,00000000	5,00000000	5,00000000	13,00000000	74,00000000	87,05882353
575	DE PALMA GIUSEPPE	44250099155	16,00000000	29,00000000	0,00000000	7,00000000	4,00000000	5,00000000	13,00000000	74,00000000	87,05882353
576	SAVINA MAURIZIA	44250088075	16,00000000	31,00000000	0,00000000	4,00000000	5,00000000	5,00000000	13,00000000	74,00000000	87,05882353
577	SAPORI DI CASA SOCIETA' SEMPLICE AGRICOLA	44250089693	14,16193125	31,00000000	15,00000000	5,86452474	3,00000000	5,00000000	13,00000000	87,02645599	87,02645599
578	SOCIETA' AGRICOLA SEMPLICE COPPICELLE	44250092226	16,00000000	29,00000000	15,00000000	7,00000000	2,00000000	5,00000000	13,00000000	87,00000000	87,00000000
579	TRICARICO GIANCARLO	44250100086	16,00000000	31,00000000	15,00000000	7,00000000	0,00000000	5,00000000	13,00000000	87,00000000	87,00000000
580	LA NOTTE ANDREA	44250098058	14,00000000	31,00000000	15,00000000	7,00000000	2,00000000	5,00000000	13,00000000	87,00000000	87,00000000
581	PINTO ROCCO	44250097217	16,00000000	29,00000000	15,00000000	7,00000000	2,00000000	5,00000000	13,00000000	87,00000000	87,00000000
582	AZIENDA AGRICOLA CIRULLI DI CIRULLI GIOVANNI & C. S.A.S.	44250097233	14,00000000	29,00000000	15,00000000	7,00000000	4,00000000	5,00000000	13,00000000	87,00000000	87,00000000
583	ANELLI CARMELA	44250099148	16,00000000	35,00000000	15,00000000	6,00000000	0,00000000	2,00000000	13,00000000	87,00000000	87,00000000
584	BENEGIAMO LIVIO	44250076583	16,00000000	31,00000000	15,00000000	7,00000000	5,00000000	0,00000000	13,00000000	87,00000000	87,00000000
585	RIZZI GIUSEPPE	44250098017	16,00000000	35,00000000	15,00000000	6,00000000	0,00000000	2,00000000	13,00000000	87,00000000	87,00000000
586	LADY NATURE SOCIETA' CONSORTILE AGRICOLA S.R.L.	44250102447	16,00000000	35,00000000	12,00000000	6,00000000	0,00000000	5,00000000	13,00000000	87,00000000	87,00000000
587	LEONETTI LEONARDO	44250075809	14,00000000	29,00000000	15,00000000	7,00000000	4,00000000	5,00000000	13,00000000	87,00000000	87,00000000
588	LORUSSO ISA ANNA	44250098181	15,30432643	35,00000000	15,00000000	6,65216321	0,00000000	2,00000000	13,00000000	86,95648964	86,95648964
589	CANTORE FILIPPO	44250091293	15,95651820	31,00000000	12,00000000	6,97825910	3,00000000	5,00000000	13,00000000	86,93477730	86,93477730
590	PETRUZZELLIS NATURA SOCIETA' AGRICOLA SEMPLICE	44250103015	14,58789861	35,00000000	0,00000000	6,29394931	0,00000000	5,00000000	13,00000000	73,88184792	86,91982109
591	PENTIMONE GIOVANNI	44250088125	15,40421398	33,00000000	0,00000000	3,06475772	4,00000000	5,00000000	13,00000000	73,46897170	86,43408435
592	MURAGLIA SAVINO & C. SOCIETA' AGRICOLA SEMPLICE	44250096946	14,00000000	31,00000000	13,30779903	7,00000000	3,00000000	5,00000000	13,00000000	86,30779903	86,30779903

Allegato A

POSIZIONE IN GRADUATORIA	RICHIEDENTE	DdS	PUNTEGGIO							PUNTEGGIO PARZIALE (senza ponderazione)	PUNTEGGIO TOTALE
			PRINCIPIO 1	PRINCIPIO 2	PRINCIPIO 3	PRINCIPIO 5	PRINCIPIO 6	PRINCIPIO 7	PRINCIPIO 8		
593	ELIA FRANCESCO	44250079850	16,00000000	31,00000000	14,29111118	6,00000000	1,00000000	5,00000000	13,00000000	86,29111118	86,29111118
594	AZIENDA AGRICOLA BELLAROSA SOCIETA' AGRICOLA SEMPLICE	44250089487	14,26660314	31,00000000	15,00000000	6,00000000	2,00000000	5,00000000	13,00000000	86,26660314	86,26660314
595	CANTORE ANNA LUCIA	44250079835	15,08930197	35,00000000	0,00000000	5,19485425	0,00000000	5,00000000	13,00000000	73,28415622	86,21665438
596	D'AVANZO NICOLA	44250098538	14,00000000	31,00000000	12,45776896	6,72344032	4,00000000	5,00000000	13,00000000	86,18120928	86,18120928
597	TOSCHES FARM S.S.AGR.	44250088851	10,94953365	35,00000000	0,00000000	4,28784976	5,00000000	5,00000000	13,00000000	73,23738341	86,16162754
598	PRATTICHIZZO MATTEA ALESSIA	42500000	14,00000000	31,00000000	0,00000000	6,18172485	4,00000000	5,00000000	13,00000000	73,18172485	86,09614689
599	COLAMONACO ROCCO	44250093554	14,81861575	31,00000000	0,00000000	4,36276849	5,00000000	5,00000000	13,00000000	73,18138424	86,09574617
600	AZ.AGR. S. VINCENZO SOC. SEMPL.	44250102298	15,71931368	31,00000000	15,00000000	5,34767462	1,00000000	5,00000000	13,00000000	86,06698830	86,06698830
601	RENNA VINCENZO	44250099676	15,68894665	29,00000000	14,33006892	6,00000000	3,00000000	5,00000000	13,00000000	86,01901557	86,01901557
602	SOCIETA' AGRICOLA MASSERIA DON CATALDO SRL	44250104625	14,00000000	31,00000000	15,00000000	6,00000000	2,00000000	5,00000000	13,00000000	86,00000000	86,00000000
603	SOCIETA' AGRICOLA NATURALMA S.S.	44250076989	16,00000000	31,00000000	15,00000000	6,00000000	3,00000000	2,00000000	13,00000000	86,00000000	86,00000000
604	CANNAROZZI MATTEO	44250093935	10,00000000	31,00000000	15,00000000	7,00000000	5,00000000	5,00000000	13,00000000	86,00000000	86,00000000
605	SOCIETA' SEMPLICE AGRICOLA F.LLI MOSSUTO	44250095047	16,00000000	31,00000000	15,00000000	6,00000000	0,00000000	5,00000000	13,00000000	86,00000000	86,00000000
606	ZINFOLLINO RICCARDO	44250087713	14,00000000	31,00000000	15,00000000	7,00000000	1,00000000	5,00000000	13,00000000	86,00000000	86,00000000
607	SOC.AGR. PODERI MONTERISI SRL	44250096508	14,00000000	31,00000000	15,00000000	7,00000000	1,00000000	5,00000000	13,00000000	86,00000000	86,00000000
608	BUFANO FRANCESCO	44250097894	14,00000000	27,00000000	15,00000000	7,00000000	5,00000000	5,00000000	13,00000000	86,00000000	86,00000000
609	MASELLI ENZO	44250103692	16,00000000	31,00000000	15,00000000	6,00000000	0,00000000	5,00000000	13,00000000	86,00000000	86,00000000
610	FUCCI TERESA	44250075379	14,00000000	31,00000000	15,00000000	7,00000000	1,00000000	5,00000000	13,00000000	86,00000000	86,00000000
611	F.LLI UGENTI S.S. AGRICOLA	44250097167	16,00000000	31,00000000	15,00000000	7,00000000	4,00000000	0,00000000	13,00000000	86,00000000	86,00000000
612	SOC.AGR.TERRE DI PUGLIA BIO DI PICCOLELLI F.&C. SAS	44250105135	16,00000000	31,00000000	15,00000000	6,00000000	0,00000000	5,00000000	13,00000000	86,00000000	86,00000000
613	LUONGO ALBERICO	44250088398	14,00000000	35,00000000	12,00000000	7,00000000	0,00000000	5,00000000	13,00000000	86,00000000	86,00000000
614	CIAVARELLA FRANCESCO	44250089511	14,00000000	33,00000000	15,00000000	6,00000000	0,00000000	5,00000000	13,00000000	86,00000000	86,00000000

Allegato A

POSIZIONE IN GRADUATORIA	RICHIEDENTE	DdS	PUNTEGGIO							PUNTEGGIO PARZIALE (senza ponderazione)	PUNTEGGIO TOTALE
			PRINCIPIO 1	PRINCIPIO 2	PRINCIPIO 3	PRINCIPIO 5	PRINCIPIO 6	PRINCIPIO 7	PRINCIPIO 8		
615	MARINARO SAVINO	44250087853	14,00000000	27,00000000	15,00000000	7,00000000	5,00000000	5,00000000	13,00000000	86,00000000	86,00000000
616	BIO ORTO DI PASSALACQUA NINO EMIDIO & C. SNC	44250077037	16,00000000	31,00000000	15,00000000	6,00000000	0,00000000	5,00000000	13,00000000	86,00000000	86,00000000
617	PALLADINO CARLO	44250093026	15,98470577	31,00000000	12,00000000	6,99235289	2,00000000	5,00000000	13,00000000	85,97705866	85,97705866
618	"LA CIVILE" AZIENDA AGRICOLA DI VINCENZO, PAOLO E SALVATORE COLUMELLA SOCIETA' SEMPLICE AGRIOLA	0	15,31500581	31,00000000	15,00000000	6,65750290	0,00000000	5,00000000	13,00000000	85,97250871	85,97250871
619	F.LLI CAIONE SRL SOCIETA' AGRICOLA	44250087879	11,96285593	35,00000000	10,00000000	5,98142796	5,00000000	5,00000000	13,00000000	85,94428389	85,94428389
620	CARISA SOCIETA' SEMPLICE AGRICOLA	44250097670	16,00000000	33,00000000	15,00000000	6,93840076	0,00000000	2,00000000	13,00000000	85,93840076	85,93840076
621	GREEN FARM DI BERLOCO FRANCESCO BERLOCO TOMMASO & C. SOCIETA' AGRICOLA S.A.S.	44250093638	14,00000000	35,00000000	0,00000000	6,00000000	0,00000000	5,00000000	13,00000000	73,00000000	85,88235295
622	FANIGLIULO FRANCESCO	44250098678	18,00000000	31,00000000	0,00000000	7,00000000	4,00000000	0,00000000	13,00000000	73,00000000	85,88235295
623	MASTROTOTARO SOCIETA' AGRICOLA SRL	44250101761	14,00000000	31,00000000	0,00000000	7,00000000	3,00000000	5,00000000	13,00000000	73,00000000	85,88235295
624	LOIUDICE ANTONELLO	44250101928	14,00000000	31,00000000	0,00000000	6,00000000	4,00000000	5,00000000	13,00000000	73,00000000	85,88235295
625	DI MASO FRANCESCO	44250094222	16,00000000	31,00000000	0,00000000	7,00000000	1,00000000	5,00000000	13,00000000	73,00000000	85,88235295
626	ARMIENTI SOC. AGRICOLA A R.L.	44250088422	14,00000000	35,00000000	0,00000000	6,00000000	0,00000000	5,00000000	13,00000000	73,00000000	85,88235295
627	SOCIETA AGR.SEMPLICE "L'AURORA"	44250104112	14,00000000	35,00000000	0,00000000	2,00000000	4,00000000	5,00000000	13,00000000	73,00000000	85,88235295
628	AZIENDA AGRICOLA FRATELLI MARTINO SOCIETA' AGRICOLA A RESPONSABIL ITA' LIMITATA	44250097068	14,00000000	35,00000000	0,00000000	6,00000000	0,00000000	5,00000000	13,00000000	73,00000000	85,88235295
629	IACOVONE RAFFAELLA	44250101837	14,00000000	35,00000000	0,00000000	6,00000000	5,00000000	0,00000000	13,00000000	73,00000000	85,88235295
630	NINIVAGGI GIUSEPPANGELO	44250086913	14,00000000	31,00000000	0,00000000	5,00000000	5,00000000	5,00000000	13,00000000	73,00000000	85,88235295
631	AZIENDA AGRICOLA LA SELVA SOCIETA' SEMPL	44250101498	16,00000000	35,00000000	0,00000000	2,00000000	2,00000000	5,00000000	13,00000000	73,00000000	85,88235295
632	VENTRELLA SALVATORE	44250087317	16,00000000	31,00000000	0,00000000	7,00000000	4,00000000	2,00000000	13,00000000	73,00000000	85,88235295
633	CARONE DOMENICO	44250093521	14,00000000	35,00000000	0,00000000	6,00000000	0,00000000	5,00000000	13,00000000	73,00000000	85,88235295
634	SOCIETA' SEMPLICE AZIENDA AGRICOLA DE GIROLAMO	44250088968	14,00000000	33,00000000	0,00000000	7,00000000	4,00000000	2,00000000	13,00000000	73,00000000	85,88235295
635	DALENA GIUSEPPE	44250085865	14,00000000	35,00000000	0,00000000	5,00000000	1,00000000	5,00000000	13,00000000	73,00000000	85,88235295
636	ORLANDO FRANCESCO	44250086145	16,00000000	31,00000000	0,00000000	6,00000000	2,00000000	5,00000000	13,00000000	73,00000000	85,88235295

Allegato A

POSIZIONE IN GRADUATORIA	RICHIEDENTE	DdS	PUNTEGGIO							PUNTEGGIO PARZIALE (senza ponderazione)	PUNTEGGIO TOTALE
			PRINCIPIO 1	PRINCIPIO 2	PRINCIPIO 3	PRINCIPIO 5	PRINCIPIO 6	PRINCIPIO 7	PRINCIPIO 8		
637	SASSI RITA SABA	44250088521	16,00000000	35,00000000	0,00000000	2,00000000	2,00000000	5,00000000	13,00000000	73,00000000	85,88235295
638	FIORE ROSA	44250105242	14,00000000	31,00000000	0,00000000	6,00000000	4,00000000	5,00000000	13,00000000	73,00000000	85,88235295
639	LOSITO ROSANNA	44250101522	14,00000000	35,00000000	0,00000000	6,00000000	5,00000000	0,00000000	13,00000000	73,00000000	85,88235295
640	BARLETTA CATALDO	44250083118	18,00000000	29,00000000	0,00000000	7,00000000	4,00000000	2,00000000	13,00000000	73,00000000	85,88235295
641	RENISI FRANCESCA	44250099833	14,00000000	35,00000000	0,00000000	6,00000000	0,00000000	5,00000000	13,00000000	73,00000000	85,88235295
642	CHIERICO UMBERTO	44250104427	16,00000000	31,00000000	0,00000000	7,00000000	1,00000000	5,00000000	13,00000000	73,00000000	85,88235295
643	DE DONNO SALVATORE	44250104666	14,00000000	35,00000000	0,00000000	6,00000000	5,00000000	0,00000000	13,00000000	73,00000000	85,88235295
644	CILIBERTI GIUSEPPE	44250086186	14,00000000	31,00000000	0,00000000	7,00000000	3,00000000	5,00000000	13,00000000	73,00000000	85,88235295
645	FASCIANO PASQUALE	44250097977	14,00000000	31,00000000	0,00000000	7,00000000	3,00000000	5,00000000	13,00000000	73,00000000	85,88235295
646	GIULIANO VITO ROCCO	44250096565	14,00000000	35,00000000	0,00000000	6,00000000	3,00000000	2,00000000	13,00000000	73,00000000	85,88235295
647	BRUNO VITO DONATO	44250098991	16,00000000	33,00000000	0,00000000	6,00000000	5,00000000	0,00000000	13,00000000	73,00000000	85,88235294
648	D'AMBROSIO FERNANDO	44250104799	16,00000000	33,00000000	0,00000000	6,00000000	5,00000000	0,00000000	13,00000000	73,00000000	85,88235294
649	SCRIMA LEONARDO	44250089388	16,00000000	35,00000000	0,00000000	6,00000000	3,00000000	0,00000000	13,00000000	73,00000000	85,88235294
650	FALCONIERI NUNZIO	44250086368	16,00000000	33,00000000	0,00000000	4,00000000	2,00000000	5,00000000	13,00000000	73,00000000	85,88235294
651	FIORE MATTEO ANTONIO	44250088893	16,00000000	35,00000000	0,00000000	4,00000000	0,00000000	5,00000000	13,00000000	73,00000000	85,88235294
652	MANGANO GIUSEPPE	44250104245	16,00000000	33,00000000	0,00000000	6,00000000	5,00000000	0,00000000	13,00000000	73,00000000	85,88235294
653	PASCALE VALENTINA	44250098371	16,00000000	27,00000000	0,00000000	7,00000000	5,00000000	5,00000000	13,00000000	73,00000000	85,88235294
654	MISCIOSCIA CATALDO	4425098264	16,00000000	29,00000000	0,00000000	7,00000000	3,00000000	5,00000000	13,00000000	73,00000000	85,88235294
655	MASTINO ANTONIO	44250086202	16,00000000	33,00000000	0,00000000	6,00000000	5,00000000	0,00000000	13,00000000	73,00000000	85,88235294
656	MASCI OLIMPIA	44250076658	16,00000000	33,00000000	0,00000000	4,00000000	2,00000000	5,00000000	13,00000000	73,00000000	85,88235294
657	TESTINI SALVATORE	44250098215	16,00000000	29,00000000	0,00000000	7,00000000	3,00000000	5,00000000	13,00000000	73,00000000	85,88235294
658	ARMIENTI FELICE	44250096706	16,00000000	33,00000000	0,00000000	7,00000000	4,00000000	0,00000000	13,00000000	73,00000000	85,88235294

POSIZIONE IN GRADUATORIA	RICHIEDENTE	DdS	PUNTEGGIO							PUNTEGGIO PARZIALE (senza ponderazione)	PUNTEGGIO TOTALE
			PRINCIPIO 1	PRINCIPIO 2	PRINCIPIO 3	PRINCIPIO 5	PRINCIPIO 6	PRINCIPIO 7	PRINCIPIO 8		
659	LATERZA ANNA	44250103593	16,00000000	27,00000000	0,00000000	7,00000000	5,00000000	5,00000000	13,00000000	73,00000000	85,88235294
660	DI PALMA DOMENICO GERARDO	44250094362	16,00000000	33,00000000	0,00000000	6,00000000	0,00000000	5,00000000	13,00000000	73,00000000	85,88235294
661	AZIENDA AGRICOLA COSIMO TAURINO SOCIETA' SEMPLICE	44250077458	16,00000000	35,00000000	0,00000000	4,00000000	0,00000000	5,00000000	13,00000000	73,00000000	85,88235294
662	MANGINI GIACOMO	44250084728	14,00000000	33,00000000	0,00000000	5,00000000	3,00000000	5,00000000	13,00000000	73,00000000	85,88235294
663	URBANO NICOLA	44250090113	10,00000000	35,00000000	0,00000000	6,00000000	4,00000000	5,00000000	13,00000000	73,00000000	85,88235294
664	CANNONE FRANCESCO	44250096417	16,00000000	29,00000000	0,00000000	7,00000000	3,00000000	5,00000000	13,00000000	73,00000000	85,88235294
665	CAPONE MICHELE	44250101803	16,00000000	35,00000000	0,00000000	4,00000000	5,00000000	0,00000000	13,00000000	73,00000000	85,88235294
666	LISI GIUSEPPE	44250094958	16,00000000	33,00000000	0,00000000	6,00000000	0,00000000	5,00000000	13,00000000	73,00000000	85,88235294
667	MASSERIA STALI SOCIETA' AGRICOLA SRL	44250090964	20,00000000	25,00000000	0,00000000	7,00000000	3,00000000	5,00000000	13,00000000	73,00000000	85,88235294
668	MERICO GIUSEPPE	44250099254	16,00000000	27,00000000	0,00000000	7,00000000	5,00000000	5,00000000	13,00000000	73,00000000	85,88235294
669	PERSANO RAFFAELE	44250086624	16,00000000	31,00000000	0,00000000	4,00000000	4,00000000	5,00000000	13,00000000	73,00000000	85,88235294
670	DE SERIO ROCCO	44250093083	16,00000000	27,00000000	0,00000000	7,00000000	5,00000000	5,00000000	13,00000000	73,00000000	85,88235294
671	PASSALACQUA NINO EMIDIO	44250077060	16,00000000	33,00000000	0,00000000	6,00000000	0,00000000	5,00000000	13,00000000	73,00000000	85,88235294
672	PENSATO MATTEO	44250103304	15,89819125	31,00000000	15,00000000	5,96272320	0,00000000	5,00000000	13,00000000	85,86091445	85,86091445
673	DE MICHELE PIETRO FRANCESCO	44250103510	15,32000000	29,00000000	0,00000000	6,66000000	4,00000000	5,00000000	13,00000000	72,98000000	85,85882353
674	BISCEGLIE MARIA	44250100508	14,81871204	27,00000000	15,00000000	7,00000000	4,00000000	5,00000000	13,00000000	85,81871204	85,81871204
675	LOBASCIO VINCENZO	44250101910	15,81277969	31,00000000	15,00000000	5,99195647	0,00000000	5,00000000	13,00000000	85,80473616	85,80473616
676	MANICONE GIUSEPPE	44250096292	14,10242747	35,00000000	0,00000000	5,79514507	0,00000000	5,00000000	13,00000000	72,89757254	85,76185005
677	SOCIETA' AGRICOLA F.LLI ALBANESE DI MICHELE & ANTONIO ALBANESE S.N.C.	44250083613	14,48722734	31,00000000	15,00000000	6,24361367	1,00000000	5,00000000	13,00000000	85,73084101	85,73084101
678	TENUTE GUERCIA SOCIETA' SEMPLICE AGRICOLA	44250104468	15,50524728	31,00000000	15,00000000	6,13988263	5,00000000	0,00000000	13,00000000	85,64512991	85,64512991
679	FRATELLI MENELAO SOCIETA' AGRICOLA SEMPLICE	44250089578	14,52931137	29,00000000	15,00000000	6,00000000	3,00000000	5,00000000	13,00000000	85,52931137	85,52931137
680	NINIVAGGI SANTE	44250093927	14,30735931	35,00000000	0,00000000	5,38528139	5,00000000	0,00000000	13,00000000	72,69264070	85,52075376

Allegato A

POSIZIONE IN GRADUATORIA	RICHIEDENTE	DdS	PUNTEGGIO							PUNTEGGIO PARZIALE (senza ponderazione)	PUNTEGGIO TOTALE
			PRINCIPIO 1	PRINCIPIO 2	PRINCIPIO 3	PRINCIPIO 5	PRINCIPIO 6	PRINCIPIO 7	PRINCIPIO 8		
681	MASSERIA CALIANDRO SOCIETA' AGRICOLA SEMPLICE	44250103189	15,83469609	31,00000000	0,00000000	6,83469609	1,00000000	5,00000000	13,00000000	72,66939218	85,49340257
682	FRISANI ENRICO MARIA	44250089321	14,80905823	31,00000000	15,00000000	6,59547088	0,00000000	5,00000000	13,00000000	85,40452911	85,40452911
683	SOCIETA' AGRICOLA ALONI S.S.	44250086533	16,00000000	31,00000000	10,00000000	6,39762994	4,00000000	5,00000000	13,00000000	85,39762994	85,39762994
684	ARDITO FELICE	44250096581	16,00000000	29,00000000	0,00000000	6,57055215	3,00000000	5,00000000	13,00000000	72,57055215	85,37712017
685	IVONE VITANTONIA	44250094784	14,26958049	35,00000000	0,00000000	5,26958049	0,00000000	5,00000000	13,00000000	72,53916098	85,34018939
686	TARRICONE MICHELE	44250097761	14,00000000	29,00000000	15,00000000	6,32793338	3,00000000	5,00000000	13,00000000	85,32793338	85,32793338
687	SOCIETA' AGRICOLA APULIA VERDE S.S.	44250093265	15,83931441	33,00000000	0,00000000	5,67862881	0,00000000	5,00000000	13,00000000	72,51794322	85,31522732
688	CEDOLA LEONARDO	44250099536	14,00000000	33,00000000	0,00000000	2,46588814	5,00000000	5,00000000	13,00000000	72,46588814	85,25398605
689	ACCOGLI BENEDETTO	44250096045	18,36288771	29,00000000	0,00000000	6,10294629	1,00000000	5,00000000	13,00000000	72,46583400	85,25392236
690	VARESANO FELICIA	44250087614	14,50527235	31,00000000	15,00000000	6,74736382	0,00000000	5,00000000	13,00000000	85,25263617	85,25263617
691	NICOLA DAPRILE S.R.L. SOCIETA' AGRICOLA	44250096003	14,00000000	31,00000000	11,24803514	6,00000000	5,00000000	5,00000000	13,00000000	85,24803514	85,24803514
692	PROSCIA DOMENICO	44250087465	15,82669510	33,00000000	6,31492843	6,91334755	5,00000000	5,00000000	13,00000000	85,05497108	85,05497108
693	MASSERIA CHINUNNO SOC.AGR. R.L	44250093778	15,04776949	35,00000000	0,00000000	4,24749294	0,00000000	5,00000000	13,00000000	72,29526243	85,05324992
694	VALENZANO GIAMMARTINO	44250095773	14,01776757	35,00000000	12,00000000	6,00000000	0,00000000	5,00000000	13,00000000	85,01776757	85,01776757
695	SEMPREVERDE S.R.L. SOCIETA' AGRICOLA	44250095773	14,01119709	35,00000000	15,00000000	6,00000000	0,00000000	2,00000000	13,00000000	85,01119709	85,01119709
696	SOCIETA' AGRICOLA TAMMARICE - SOCIETA' A RESPONSABILITA' LIMITATA SEMPLIFICATA	44250103239	14,00790889	27,00000000	15,00000000	6,99604556	4,00000000	5,00000000	13,00000000	85,00395445	85,00395445
697	GALLO SOCIETA' AGRICOLA SRL	44250104542	16,00000000	31,00000000	15,00000000	6,00000000	4,00000000	0,00000000	13,00000000	85,00000000	85,00000000
698	ESPOSITO MICHELE PIO	44250104864	16,00000000	27,00000000	15,00000000	6,00000000	3,00000000	5,00000000	13,00000000	85,00000000	85,00000000
699	GATTA ANNA	44250086699	14,00000000	27,00000000	15,00000000	7,00000000	4,00000000	5,00000000	13,00000000	85,00000000	85,00000000
700	MAGGIULLI LUIGI	44250088562	14,00000000	31,00000000	15,00000000	6,00000000	1,00000000	5,00000000	13,00000000	85,00000000	85,00000000
701	PAPAGNI VINCENZO	44250097159	14,00000000	31,00000000	15,00000000	7,00000000	3,00000000	2,00000000	13,00000000	85,00000000	85,00000000
702	MARINARO LUIGI PIO	44250091210	14,00000000	31,00000000	12,00000000	7,00000000	3,00000000	5,00000000	13,00000000	85,00000000	85,00000000

Allegato A

POSIZIONE IN GRADUATORIA	RICHIEDENTE	DdS	PUNTEGGIO							PUNTEGGIO PARZIALE (senza ponderazione)	PUNTEGGIO TOTALE
			PRINCIPIO 1	PRINCIPIO 2	PRINCIPIO 3	PRINCIPIO 5	PRINCIPIO 6	PRINCIPIO 7	PRINCIPIO 8		
703	VITO DI MOLFETTA SOCIETA' SEMPLICE AGRICOLA	44250097431	14,00000000	31,00000000	15,00000000	7,00000000	0,00000000	5,00000000	13,00000000	85,00000000	85,00000000
704	SCALA NICOLAMARIA	44250100821	10,00000000	31,00000000	15,00000000	7,00000000	4,00000000	5,00000000	13,00000000	85,00000000	85,00000000
705	PELLEGRINO MICHELE	44250097373	16,00000000	29,00000000	15,00000000	7,00000000	0,00000000	5,00000000	13,00000000	85,00000000	85,00000000
706	IAFFALDANO ANDREA	44250092150	16,00000000	29,00000000	15,00000000	6,00000000	1,00000000	5,00000000	13,00000000	85,00000000	85,00000000
707	DIDONNA ANNAMARIA	44250087598	14,00000000	31,00000000	15,00000000	6,00000000	1,00000000	5,00000000	13,00000000	85,00000000	85,00000000
708	SOCIETA' AGRIC. VALLE SANA DI GIULIANO G.NNI & C. S.S.	44250096193	14,00000000	35,00000000	15,00000000	6,00000000	0,00000000	2,00000000	13,00000000	85,00000000	85,00000000
709	BRACCIA MARIA ASSUNTA	44250101613	14,00000000	27,00000000	15,00000000	7,00000000	4,00000000	5,00000000	13,00000000	85,00000000	85,00000000
710	PEDONE GIUSEPPE	44250073036	14,00000000	35,00000000	12,00000000	6,00000000	0,00000000	5,00000000	13,00000000	85,00000000	85,00000000
711	AMENDOLA GIACOMO	44250061973	14,00000000	27,00000000	15,00000000	7,00000000	4,00000000	5,00000000	13,00000000	85,00000000	85,00000000
712	RINGOLI ELVIO DUILIO	44250096896	14,00000000	29,00000000	15,00000000	7,00000000	2,00000000	5,00000000	13,00000000	85,00000000	85,00000000
713	ZEZZA MOTTOLA DI AMATO GIOVANNI BATTISTA	44250104963	14,00000000	31,00000000	15,00000000	7,00000000	0,00000000	5,00000000	13,00000000	85,00000000	85,00000000
714	SOMMA GIOVANNI	44250104088	14,00000000	27,00000000	15,00000000	7,00000000	4,00000000	5,00000000	13,00000000	85,00000000	85,00000000
715	DI MISCIO ANNA MARIA	44250102108	10,00000000	35,00000000	15,00000000	6,00000000	4,00000000	2,00000000	13,00000000	85,00000000	85,00000000
716	SOCIETA' SEMPLICE AGRICOLA LOZUPONE	44250090592	14,00000000	35,00000000	15,00000000	6,00000000	0,00000000	2,00000000	13,00000000	85,00000000	85,00000000
717	LAERA DONATO	44250086889	14,00000000	35,00000000	0,00000000	5,21440262	0,00000000	5,00000000	13,00000000	72,21440262	84,95812074
718	AZIENDA AGRICOLA DE CARLO-SOCIETA' AGRICOLA SEMPLICE	44250096441	14,76515104	31,00000000	15,00000000	6,10871186	0,00000000	5,00000000	13,00000000	84,87386290	84,87386290
719	SOCIETA' AGRICOLA MANGINI S.S.	44250085683	14,00000000	35,00000000	0,00000000	5,13651164	0,00000000	5,00000000	13,00000000	72,13651164	84,86648429
720	MASSERIA CALANDRELLA SOCIETA' AGRICOLA SRL UNIPERSONALE	44250087671	14,00000000	31,00000000	0,00000000	5,11803667	4,00000000	5,00000000	13,00000000	72,11803667	84,84474903
721	SOCIETA' AGRICOLA FEMAGREEN DI IGNAZZI T. & LIPPOLIS A. S.S.	44250085519	14,00000000	35,00000000	0,00000000	5,01722522	0,00000000	5,00000000	13,00000000	72,01722522	84,72614733
722	QUERCIA VENTURO	44250099239	14,00000000	31,00000000	0,00000000	7,00000000	2,00000000	5,00000000	13,00000000	72,00000000	84,70588237
723	AZIENDA AGRICOLA ALFIERI SRL	44250095716	20,00000000	31,00000000	0,00000000	7,00000000	1,00000000	0,00000000	13,00000000	72,00000000	84,70588236
724	LA FONTE S.A.S. DI PETRACCA ROCCO & PETRACCA FRANCESCO SOCIETA' AGRICOLA	44250101282	14,00000000	31,00000000	0,00000000	5,00000000	4,00000000	5,00000000	13,00000000	72,00000000	84,70588236

Allegato A

POSIZIONE IN GRADUATORIA	RICHIEDENTE	DdS	PUNTEGGIO							PUNTEGGIO PARZIALE (senza ponderazione)	PUNTEGGIO TOTALE
			PRINCIPIO 1	PRINCIPIO 2	PRINCIPIO 3	PRINCIPIO 5	PRINCIPIO 6	PRINCIPIO 7	PRINCIPIO 8		
725	DEBERNARDIS PASQUALE	44250077995	16,00000000	31,00000000	0,00000000	2,00000000	5,00000000	5,00000000	13,00000000	72,00000000	84,70588236
726	STRIPPOLI CATALDO	44250096987	14,00000000	29,00000000	0,00000000	7,00000000	4,00000000	5,00000000	13,00000000	72,00000000	84,70588236
727	DIFONZO MICHELE	44250095088	14,00000000	35,00000000	0,00000000	5,00000000	5,00000000	0,00000000	13,00000000	72,00000000	84,70588236
728	VISCANTI DONY	44250101365	14,00000000	31,00000000	0,00000000	6,00000000	3,00000000	5,00000000	13,00000000	72,00000000	84,70588236
729	D'ANGELLA GIANVITO	44250077953	16,00000000	31,00000000	0,00000000	2,00000000	5,00000000	5,00000000	13,00000000	72,00000000	84,70588236
730	GIURI PIERPAOLO	44250088216	16,00000000	35,00000000	0,00000000	4,00000000	2,00000000	2,00000000	13,00000000	72,00000000	84,70588236
731	AGRICOLA SANACER DEI FRATELLI DI BENEDETTO CARLO, ANTONIO E EMILIA S.S.	44250076955	14,00000000	31,00000000	0,00000000	6,00000000	3,00000000	5,00000000	13,00000000	72,00000000	84,70588236
732	D'AMORE CORRADO	0	16,00000000	31,00000000	0,00000000	7,00000000	0,00000000	5,00000000	13,00000000	72,00000000	84,70588236
733	AZIENDA AGRICOLA STICCHI DI STICCHI MARCO E ROBERTO S.N.C. AGRICO LA	44250073176	14,00000000	35,00000000	0,00000000	6,00000000	4,00000000	0,00000000	13,00000000	72,00000000	84,70588236
734	BORGO FORCATELLA SOCIETA' AGRICOLA S.R.L.	44250098587	14,00000000	29,00000000	0,00000000	6,00000000	5,00000000	5,00000000	13,00000000	72,00000000	84,70588236
735	CAPUANO MASSIMILIANO	44250090030	16,00000000	31,00000000	0,00000000	6,00000000	4,00000000	2,00000000	13,00000000	72,00000000	84,70588236
736	MAZZARRINO GIOVANNI	44250099213	14,00000000	29,00000000	0,00000000	7,00000000	4,00000000	5,00000000	13,00000000	72,00000000	84,70588236
737	DE PALMA ONOFRIO	44250098785	14,00000000	35,00000000	0,00000000	6,00000000	4,00000000	0,00000000	13,00000000	72,00000000	84,70588236
738	D'APRILE PASQUALE	44250092697	14,00000000	35,00000000	0,00000000	5,00000000	0,00000000	5,00000000	13,00000000	72,00000000	84,70588236
739	GASPARRI CAMILLO	44250096623	16,00000000	31,00000000	0,00000000	7,00000000	0,00000000	5,00000000	13,00000000	72,00000000	84,70588236
740	AZIENDA AGRICOLA FRATELLI VISCANTI S.S.	44250086657	14,00000000	33,00000000	0,00000000	5,00000000	2,00000000	5,00000000	13,00000000	72,00000000	84,70588236
741	ALTERECO - SOCIETA' COOPERATIVA SOCIALE	44250091814	14,00000000	29,00000000	0,00000000	7,00000000	4,00000000	5,00000000	13,00000000	72,00000000	84,70588236
742	SCALERA ANNALISA	44250102314	14,00000000	31,00000000	0,00000000	6,00000000	3,00000000	5,00000000	13,00000000	72,00000000	84,70588236
743	DIPALMA GIOVANNI	44250086251	14,00000000	31,00000000	0,00000000	6,00000000	3,00000000	5,00000000	13,00000000	72,00000000	84,70588236
744	LEO ROSSELLA	44250104500	14,00000000	35,00000000	0,00000000	6,00000000	4,00000000	0,00000000	13,00000000	72,00000000	84,70588236
745	D'IMPERIO GRAZIA	44250090774	16,00000000	31,00000000	0,00000000	7,00000000	0,00000000	5,00000000	13,00000000	72,00000000	84,70588236
746	SOCIETA' AGRICOLA F.LLI BARNABA S.S.	44250103619	18,00000000	29,00000000	0,00000000	7,00000000	0,00000000	5,00000000	13,00000000	72,00000000	84,70588236

Allegato A

POSIZIONE IN GRADUATORIA	RICHIEDENTE	DdS	PUNTEGGIO							PUNTEGGIO PARZIALE (senza ponderazione)	PUNTEGGIO TOTALE
			PRINCIPIO 1	PRINCIPIO 2	PRINCIPIO 3	PRINCIPIO 5	PRINCIPIO 6	PRINCIPIO 7	PRINCIPIO 8		
747	SALLESIO ANGELA	44250089925	16,00000000	31,00000000	0,00000000	7,00000000	0,00000000	5,00000000	13,00000000	72,00000000	84,70588236
748	CERULLO CARMINE	44250097266	14,00000000	35,00000000	0,00000000	4,00000000	1,00000000	5,00000000	13,00000000	72,00000000	84,70588236
749	SALENTO VERDE S.R.L. - SOCIETA' AGRICOLA	44250099544	14,00000000	35,00000000	0,00000000	5,00000000	0,00000000	5,00000000	13,00000000	72,00000000	84,70588236
750	FANIZZA VITANTONIO	44250089669	14,00000000	35,00000000	0,00000000	4,00000000	1,00000000	5,00000000	13,00000000	72,00000000	84,70588236
751	LEOGRANDE GIOVANNI	44250086137	14,00000000	35,00000000	0,00000000	5,00000000	0,00000000	5,00000000	13,00000000	72,00000000	84,70588236
752	LACALAMITA NICOLA	44250096672	16,00000000	31,00000000	0,00000000	7,00000000	5,00000000	0,00000000	13,00000000	72,00000000	84,70588236
753	BUBICI AIDA	44250085907	16,00000000	35,00000000	0,00000000	6,00000000	0,00000000	2,00000000	13,00000000	72,00000000	84,70588236
754	DE MARINIS DOMENICO	44250102967	16,00000000	35,00000000	0,00000000	2,00000000	4,00000000	2,00000000	13,00000000	72,00000000	84,70588236
755	AZIENDA AGRICOLA DISABATO & C. S.S.	44250078431	14,00000000	35,00000000	0,00000000	5,00000000	0,00000000	5,00000000	13,00000000	72,00000000	84,70588236
756	TAMER FAMILY FARM SOCIETA' AGRICOLA S.R.L.	44250101605	14,00000000	29,00000000	0,00000000	6,00000000	5,00000000	5,00000000	13,00000000	72,00000000	84,70588236
757	SOCIETA' AGRICOLA TRE SANTI S.S. DI PUGLIESE VITO OTTAVIO & FLORENZIO MARIA SANTA	44250086194	14,00000000	35,00000000	0,00000000	5,00000000	0,00000000	5,00000000	13,00000000	72,00000000	84,70588236
758	LE GRAVINE DI GIULIANO VITO ANTONIO E C.-SOC.AGR.SEMPLICE	44250100458	16,00000000	35,00000000	0,00000000	6,00000000	0,00000000	2,00000000	13,00000000	72,00000000	84,70588236
759	FORNELLI GAETANO	44250088315	16,00000000	35,00000000	0,00000000	7,00000000	1,00000000	0,00000000	13,00000000	72,00000000	84,70588236
760	COLACICCO PIETRO	44250092036	14,00000000	35,00000000	0,00000000	5,00000000	0,00000000	5,00000000	13,00000000	72,00000000	84,70588236
761	SOCIETA' AGRICOLA TERRE DI SAN VITO	44250096615	14,00000000	35,00000000	0,00000000	4,00000000	1,00000000	5,00000000	13,00000000	72,00000000	84,70588236
762	FOGGETTA VINCENZO	44250095872	16,00000000	31,00000000	0,00000000	2,00000000	5,00000000	5,00000000	13,00000000	72,00000000	84,70588236
763	ROMANAZZI ROCCO	44250087705	14,00000000	31,00000000	0,00000000	6,00000000	3,00000000	5,00000000	13,00000000	72,00000000	84,70588236
764	C.A.B. COOPERATIVA AGRICOLA BUCCOLIERO	44250076724	16,00000000	35,00000000	0,00000000	4,00000000	4,00000000	0,00000000	13,00000000	72,00000000	84,70588235
765	MERCADANTE SALVATORE	44250087960	16,00000000	33,00000000	0,00000000	6,00000000	4,00000000	0,00000000	13,00000000	72,00000000	84,70588235
766	I PASTINI S.R.L. - SOCIETA' AGRICOLA	44250098835	16,00000000	31,00000000	0,00000000	4,00000000	3,00000000	5,00000000	13,00000000	72,00000000	84,70588235
767	DE SANTIS GIOVANNI	442500866632	10,00000000	35,00000000	0,00000000	5,00000000	4,00000000	5,00000000	13,00000000	72,00000000	84,70588235
768	MINENNA MICHELE	44250076807	16,00000000	27,00000000	0,00000000	7,00000000	4,00000000	5,00000000	13,00000000	72,00000000	84,70588235

Allegato A

POSIZIONE IN GRADUATORIA	RICHIEDENTE	DdS	PUNTEGGIO							PUNTEGGIO PARZIALE (senza ponderazione)	PUNTEGGIO TOTALE
			PRINCIPIO 1	PRINCIPIO 2	PRINCIPIO 3	PRINCIPIO 5	PRINCIPIO 6	PRINCIPIO 7	PRINCIPIO 8		
769	L'ORTO DI SAN VITO COOP AGRICOLA	44250102504	20,00000000	29,00000000	0,00000000	6,00000000	4,00000000	0,00000000	13,00000000	72,00000000	84,70588235
770	BERNARDI ANTONIO LUCIO	44250092879	20,00000000	27,00000000	0,00000000	7,00000000	0,00000000	5,00000000	13,00000000	72,00000000	84,70588235
771	URSINO ANNA	44250074802	20,00000000	27,00000000	0,00000000	7,00000000	5,00000000	0,00000000	13,00000000	72,00000000	84,70588235
772	FINI PATRIZIA	44250095203	20,00000000	27,00000000	0,00000000	7,00000000	0,00000000	5,00000000	13,00000000	72,00000000	84,70588235
773	D'ERRICO GIUSEPPINA	44250090972	20,00000000	27,00000000	0,00000000	7,00000000	0,00000000	5,00000000	13,00000000	72,00000000	84,70588235
774	BELLISARIO SALVATORE	44250099460	20,00000000	27,00000000	0,00000000	7,00000000	0,00000000	5,00000000	13,00000000	72,00000000	84,70588235
775	MARIANI FABRIZIO	44250104047	16,00000000	35,00000000	0,00000000	3,00000000	0,00000000	5,00000000	13,00000000	72,00000000	84,70588235
776	LABBRUZZO MICHELE	44250088877	16,00000000	33,00000000	0,00000000	6,00000000	4,00000000	0,00000000	13,00000000	72,00000000	84,70588235
777	SANNELLI GIUSEPPE	44250090915	15,88644759	31,00000000	0,00000000	4,11355241	3,00000000	5,00000000	13,00000000	72,00000000	84,70588235
778	AZ.AGRICOLA CAPUANO V. E CAPUANO A. SOCIETA' SEMPLICE	44250089453	15,84672772	31,00000000	12,00000000	5,84672772	2,00000000	5,00000000	13,00000000	84,69345544	84,69345544
779	LA VULGANO SAS SOCIETA' AGRICOLA DI CATENAZZO ROSA & C.	44250089560	15,80971274	29,00000000	0,00000000	5,06342909	4,00000000	5,00000000	13,00000000	71,87314183	84,55663745
780	PIETRANTONIO FRANCESCA IRENE	44250093224	15,80097542	31,00000000	0,00000000	7,00000000	0,00000000	5,00000000	13,00000000	71,80097542	84,47173580
781	LA MANDORLIERA S.S.	44250100110	15,86100234	31,00000000	0,00000000	6,93100561	0,00000000	5,00000000	13,00000000	71,79200795	84,46118583
782	CARENZA GIUSEPPE	44250090063	14,36206635	31,00000000	15,00000000	6,00000000	0,00000000	5,00000000	13,00000000	84,36206635	84,36206635
783	LACALAMITA DONATO	44250093711	14,00000000	29,00000000	0,00000000	5,70683236	5,00000000	5,00000000	13,00000000	71,70683236	84,36097925
784	SOCIETA' AGRICOLA AVVENTURA S.S.	44250092515	14,66666666	27,00000000	0,00000000	7,00000000	5,00000000	5,00000000	13,00000000	71,66666666	84,31372548
785	FRATELLI FERRARA SOCIETA' AGRICOLA SEMPLICE	44250095864	15,50633832	31,00000000	0,00000000	7,00000000	0,00000000	5,00000000	13,00000000	71,50633832	84,12510391
786	AZIENDA AGRICOLA ADRIATICA VIVAI SOCIETA' SEMPLICE	44250100599	18,59671694	29,00000000	0,00000000	5,80656613	0,00000000	5,00000000	13,00000000	71,40328307	84,00386244
787	SOCIETA' AGRICOLA PARCO DI STALLA SOCIETA' SEMPLICE	4425010569	14,00000000	33,00000000	12,00000000	7,00000000	0,00000000	5,00000000	13,00000000	84,00000000	84,00000000
788	IACURCI AGOSTINO	44250099023	14,00000000	31,00000000	15,00000000	7,00000000	4,00000000	0,00000000	13,00000000	84,00000000	84,00000000
789	DEZIO BARTOLOMEO	44250091038	14,00000000	31,00000000	15,00000000	6,00000000	0,00000000	5,00000000	13,00000000	84,00000000	84,00000000
790	VOMER - SOCIETA' COOPERATIVA AGRICOLA	44250104880	16,00000000	29,00000000	15,00000000	6,00000000	0,00000000	5,00000000	13,00000000	84,00000000	84,00000000

Allegato A

POSIZIONE IN GRADUATORIA	RICHIEDENTE	DdS	PUNTEGGIO							PUNTEGGIO PARZIALE (senza ponderazione)	PUNTEGGIO TOTALE
			PRINCIPIO 1	PRINCIPIO 2	PRINCIPIO 3	PRINCIPIO 5	PRINCIPIO 6	PRINCIPIO 7	PRINCIPIO 8		
791	SOCIETA' AGRICOLA BIORUSSI S.N.C. DI RUSSI DOMENICO E RUSSI MARIA GIULIA	44250093687	10,00000000	31,00000000	15,00000000	7,00000000	3,00000000	5,00000000	13,00000000	84,00000000	84,00000000
792	SOC. AGR. BELLAROSA S.S.	44250102041	16,00000000	35,00000000	12,00000000	6,00000000	0,00000000	2,00000000	13,00000000	84,00000000	84,00000000
793	SOCIETA' AGRICOLA F.LLI DE CESARE S.S.	44250102975	14,00000000	27,00000000	15,00000000	7,00000000	3,00000000	5,00000000	13,00000000	84,00000000	84,00000000
794	D'AMATO PASQUALE	44250088356	14,00000000	31,00000000	15,00000000	6,00000000	0,00000000	5,00000000	13,00000000	84,00000000	84,00000000
795	SOCIETA' AGRICOLA VITIVINICOLA SALATINO S.S. DEI F.LLI SALATINO	44250099635	16,00000000	31,00000000	15,00000000	4,00000000	0,00000000	5,00000000	13,00000000	84,00000000	84,00000000
796	ANGARANO VINCENZO	44250091871	14,00000000	27,00000000	15,00000000	7,00000000	3,00000000	5,00000000	13,00000000	84,00000000	84,00000000
797	COOPERATIVA AGRICOLA VAIRA SOC COOP A MUTUALITA' PREVALENTE ARL	44250098603	10,00000000	29,00000000	15,00000000	7,00000000	5,00000000	5,00000000	13,00000000	84,00000000	84,00000000
798	AGRI S & E SOC. SEMPLICE AGRICOLA	44250088778	16,00000000	29,00000000	15,00000000	6,00000000	0,00000000	5,00000000	13,00000000	84,00000000	84,00000000
799	CANNITO FEDELE	44250095542	14,89450881	29,00000000	15,00000000	7,00000000	5,00000000	0,00000000	13,00000000	83,89450881	83,89450881
800	MAGALDI ANGELO	44250097829	14,00000000	29,00000000	12,00000000	5,60366399	5,00000000	5,00000000	13,00000000	83,60366399	83,60366399
801	TIBERI GIOVANNI	44250102348	14,10468049	31,00000000	15,00000000	3,49192712	5,00000000	2,00000000	13,00000000	83,59660761	83,59660761
802	SOCIETA' AGRICOLA LA PERLA SRLS	44250096912	15,05317660	35,00000000	0,00000000	6,00000000	0,00000000	2,00000000	13,00000000	71,05317660	83,59197248
803	MENOLASCINA MICHELE	44250090121	14,00000000	31,00000000	0,00000000	6,00000000	2,00000000	5,00000000	13,00000000	71,00000000	83,52941178
804	SOCIET AGRICOLA MARVULLI GRAZIANO & C. S.S.	44250089966	14,00000000	31,00000000	0,00000000	7,00000000	1,00000000	5,00000000	13,00000000	71,00000000	83,52941178
805	SQUICCIARINO DIEGO	44250087978	14,00000000	31,00000000	0,00000000	6,00000000	5,00000000	2,00000000	13,00000000	71,00000000	83,52941178
806	SOCIETA' AGRICOLA F.LLI LOSPALLUTO S.S.	44250087002	14,00000000	31,00000000	0,00000000	6,00000000	2,00000000	5,00000000	13,00000000	71,00000000	83,52941178
807	GAETA SALVATORE	44250092408	14,00000000	35,00000000	0,00000000	7,00000000	0,00000000	2,00000000	13,00000000	71,00000000	83,52941178
808	LAERA SERAFINA	44250101043	14,00000000	35,00000000	0,00000000	5,00000000	2,00000000	2,00000000	13,00000000	71,00000000	83,52941178
809	DI NOIA GAETANO	44250095989	14,00000000	31,00000000	0,00000000	7,00000000	1,00000000	5,00000000	13,00000000	71,00000000	83,52941178
810	SOCIETA' AGRICOLA PF BERLOCO S.A.S. DI BERLOCO PASQUALE & C.	44250089180	14,00000000	35,00000000	0,00000000	6,00000000	3,00000000	0,00000000	13,00000000	71,00000000	83,52941177
811	MAGGIO ANTONIO	44250096375	16,00000000	31,00000000	0,00000000	6,00000000	0,00000000	5,00000000	13,00000000	71,00000000	83,52941177
812	MELILLO MICHELE	44250087929	16,00000000	31,00000000	0,00000000	6,00000000	0,00000000	5,00000000	13,00000000	71,00000000	83,52941177

Allegato A

POSIZIONE IN GRADUATORIA	RICHIEDENTE	DdS	PUNTEGGIO							PUNTEGGIO PARZIALE (senza ponderazione)	PUNTEGGIO TOTALE
			PRINCIPIO 1	PRINCIPIO 2	PRINCIPIO 3	PRINCIPIO 5	PRINCIPIO 6	PRINCIPIO 7	PRINCIPIO 8		
813	SOCIETA' AGRICOLA TERRA MIA DI D'AURIA ROSA & C. S.A.S.	44250104161	16,00000000	31,00000000	0,00000000	6,00000000	0,00000000	5,00000000	13,00000000	71,00000000	83,52941177
814	RELLA MIRCEA	44250089800	16,00000000	29,00000000	0,00000000	6,00000000	2,00000000	5,00000000	13,00000000	71,00000000	83,52941177
815	SCARANO ANGELO	44250091996	14,00000000	35,00000000	0,00000000	4,00000000	0,00000000	5,00000000	13,00000000	71,00000000	83,52941177
816	CELOZZI UGO	44250090980	14,00000000	27,00000000	0,00000000	7,00000000	5,00000000	5,00000000	13,00000000	71,00000000	83,52941177
817	SOCIETA' AGRICOLA BELLAVEDUTA MICHELE E RICCARDO S.S.	44250097480	14,00000000	29,00000000	0,00000000	7,00000000	3,00000000	5,00000000	13,00000000	71,00000000	83,52941177
818	FAVATI IVAN	44250090584	18,00000000	33,00000000	0,00000000	7,00000000	0,00000000	0,00000000	13,00000000	71,00000000	83,52941177
819	ORESTE PAOLA	44250077938	16,00000000	31,00000000	0,00000000	2,00000000	4,00000000	5,00000000	13,00000000	71,00000000	83,52941177
820	CANNONE GRAZIELIANA	44250098561	14,00000000	29,00000000	0,00000000	7,00000000	3,00000000	5,00000000	13,00000000	71,00000000	83,52941177
821	LADOGANA PAOLO	44250098645	18,00000000	29,00000000	0,00000000	7,00000000	4,00000000	0,00000000	13,00000000	71,00000000	83,52941177
822	FAZI FRANCESCA	44250087291	14,00000000	35,00000000	0,00000000	4,00000000	0,00000000	5,00000000	13,00000000	71,00000000	83,52941177
823	CAPRIOLI ELIA	44250097415	10,00000000	31,00000000	0,00000000	7,00000000	5,00000000	5,00000000	13,00000000	71,00000000	83,52941177
824	PASTORE ORAZIO	44250100003	16,00000000	31,00000000	0,00000000	4,00000000	2,00000000	5,00000000	13,00000000	71,00000000	83,52941177
825	SETTEMBRE VALENTINA	44250092341	16,00000000	31,00000000	0,00000000	6,00000000	0,00000000	5,00000000	13,00000000	71,00000000	83,52941177
826	LOBASCIO ANTONIO	44250098249	14,00000000	29,00000000	0,00000000	7,00000000	3,00000000	5,00000000	13,00000000	71,00000000	83,52941177
827	SANTAMARIA NICOLA	44250094529	16,00000000	31,00000000	0,00000000	6,00000000	0,00000000	5,00000000	13,00000000	71,00000000	83,52941177
828	PASSASEO SALVATORE & FIGLI SOCIETA' SEMPLICE AGRICOLA	44250087432	20,00000000	31,00000000	0,00000000	7,00000000	0,00000000	0,00000000	13,00000000	71,00000000	83,52941177
829	MAFFIONE RUGGIERO	44250101258	16,00000000	31,00000000	0,00000000	6,00000000	0,00000000	5,00000000	13,00000000	71,00000000	83,52941177
830	CALIA FRANCESCO	44250082094	16,00000000	31,00000000	0,00000000	2,00000000	4,00000000	5,00000000	13,00000000	71,00000000	83,52941177
831	LOIUDICE GIANLUCA	44250102470	16,00000000	31,00000000	0,00000000	6,00000000	0,00000000	5,00000000	13,00000000	71,00000000	83,52941177
832	CASOLI FEDELE	44250098801	16,00000000	31,00000000	0,00000000	6,00000000	0,00000000	5,00000000	13,00000000	71,00000000	83,52941177
833	FRUTTA BELLO S.R.L. SOCIETA' AGRICOLA	44250099353	16,00000000	31,00000000	0,00000000	6,00000000	0,00000000	5,00000000	13,00000000	71,00000000	83,52941177
834	BIONATURE S.R.L. SOCIETA' AGRICOLA	44250099072	16,00000000	31,00000000	0,00000000	6,00000000	0,00000000	5,00000000	13,00000000	71,00000000	83,52941177

POSIZIONE IN GRADUATORIA	RICHIEDENTE	DdS	PUNTEGGIO							PUNTEGGIO PARZIALE (senza ponderazione)	PUNTEGGIO TOTALE
			PRINCIPIO 1	PRINCIPIO 2	PRINCIPIO 3	PRINCIPIO 5	PRINCIPIO 6	PRINCIPIO 7	PRINCIPIO 8		
835	D'ADDETTA LUIGI PIO	44250089016	10,00000000	31,00000000	0,00000000	7,00000000	5,00000000	5,00000000	13,00000000	71,00000000	83,52941177
836	DE PALMA LUCIO	44250102074	14,00000000	27,00000000	0,00000000	7,00000000	5,00000000	5,00000000	13,00000000	71,00000000	83,52941177
837	POSTA FAUGNO S.R.L.S. AGRICOLA	44250098074	16,00000000	31,00000000	0,00000000	6,00000000	0,00000000	5,00000000	13,00000000	71,00000000	83,52941177
838	ORTORE MARIO FELICE	44250088448	10,00000000	31,00000000	0,00000000	7,00000000	5,00000000	5,00000000	13,00000000	71,00000000	83,52941177
839	SOC. AGR. DE FILIPPO AM BIO S.S.	44250091434	14,00000000	35,00000000	0,00000000	4,00000000	0,00000000	5,00000000	13,00000000	71,00000000	83,52941177
840	FAZZENI GIOVANNA	44250096847	16,00000000	31,00000000	0,00000000	6,00000000	0,00000000	5,00000000	13,00000000	71,00000000	83,52941177
841	LUCCARIELLO ROSALBA	44250100680	14,00000000	33,00000000	0,00000000	6,00000000	0,00000000	5,00000000	13,00000000	71,00000000	83,52941177
842	AZIENDA AGRICOLA F.LLI SOLITO DI SOLITO FORTUNATO & C.	44250091830	16,00000000	31,00000000	0,00000000	6,00000000	0,00000000	5,00000000	13,00000000	71,00000000	83,52941177
843	DELIZIA ROCCO	44250100078	14,00000000	29,00000000	0,00000000	6,00000000	4,00000000	5,00000000	13,00000000	71,00000000	83,52941177
844	AGRICOLA SALATINO S.R.L.	44250100201	16,00000000	31,00000000	0,00000000	4,00000000	2,00000000	5,00000000	13,00000000	71,00000000	83,52941177
845	LOSURDO DOMENICO	44250087051	16,00000000	31,00000000	0,00000000	2,00000000	4,00000000	5,00000000	13,00000000	71,00000000	83,52941177
846	SCALCIONE ROBERTO	44250099981	16,00000000	35,00000000	0,00000000	2,00000000	5,00000000	0,00000000	13,00000000	71,00000000	83,52941177
847	CAMPAGNA DONATO ANTONIO BOVIO	44250104948	16,00000000	31,00000000	0,00000000	6,00000000	5,00000000	0,00000000	13,00000000	71,00000000	83,52941177
848	LOVINO GRAZIANO	44250099395	14,00000000	35,00000000	0,00000000	4,00000000	0,00000000	5,00000000	13,00000000	71,00000000	83,52941177
849	CASTELLANO PIETRO	44250093562	16,00000000	31,00000000	0,00000000	6,00000000	0,00000000	5,00000000	13,00000000	71,00000000	83,52941177
850	LAVISTA DOMENICO	44250095633	14,00000000	29,00000000	0,00000000	6,00000000	4,00000000	5,00000000	13,00000000	71,00000000	83,52941177
851	TENUTE BRADASCIO SOCIETA' SEMPLICE AGRICOLA	44250100706	16,00000000	31,00000000	0,00000000	4,00000000	2,00000000	5,00000000	13,00000000	71,00000000	83,52941177
852	D'AUCIELLO BEATRICE	44250090329	16,00000000	35,00000000	0,00000000	2,00000000	0,00000000	5,00000000	13,00000000	71,00000000	83,52941177
853	CAMICIA VITO SANTE	44250090048	16,00000000	35,00000000	0,00000000	2,00000000	5,00000000	0,00000000	13,00000000	71,00000000	83,52941177
854	PETITO DANIELA	44250102538	16,00000000	31,00000000	0,00000000	4,00000000	2,00000000	5,00000000	13,00000000	71,00000000	83,52941177
855	SPECCHIO MICHELE	44250085923	14,00000000	31,00000000	0,00000000	4,00000000	4,00000000	5,00000000	13,00000000	71,00000000	83,52941177
856	DI NUNZIO GROUP S.N.C. DI MARIO DI NUNZIO	44250092705	10,00000000	31,00000000	0,00000000	7,00000000	5,00000000	5,00000000	13,00000000	71,00000000	83,52941177

Allegato A

POSIZIONE IN GRADUATORIA	RICHIEDENTE	DdS	PUNTEGGIO							PUNTEGGIO PARZIALE (senza ponderazione)	PUNTEGGIO TOTALE
			PRINCIPIO 1	PRINCIPIO 2	PRINCIPIO 3	PRINCIPIO 5	PRINCIPIO 6	PRINCIPIO 7	PRINCIPIO 8		
857	LILLO GIUSEPPE	442500100037	14,00000000	33,00000000	0,00000000	5,00000000	1,00000000	5,00000000	13,00000000	71,00000000	83,52941177
858	FORTUNATO MICHELE	44250100185	14,00000000	35,00000000	0,00000000	4,00000000	0,00000000	5,00000000	13,00000000	71,00000000	83,52941177
859	INCAMPO GIUSEPPE	44250086178	16,00000000	35,00000000	0,00000000	2,00000000	5,00000000	0,00000000	13,00000000	71,00000000	83,52941177
860	BALLETTA LUIGI	44250087986	16,00000000	35,00000000	0,00000000	6,00000000	1,00000000	0,00000000	13,00000000	71,00000000	83,52941177
861	CIARALLO CARMINE GIUSEPPE	44250089248	14,00000000	35,00000000	0,00000000	4,00000000	0,00000000	5,00000000	13,00000000	71,00000000	83,52941177
862	VOLPE FILOMENA MARIA ELVIR	44250095831	14,00000000	27,00000000	0,00000000	7,00000000	5,00000000	5,00000000	13,00000000	71,00000000	83,52941177
863	QUARTA GIOVANNI	44250092960	16,00000000	35,00000000	0,00000000	4,00000000	1,00000000	2,00000000	13,00000000	71,00000000	83,52941177
864	TENUTE CAMPITIELLO SOCIETA' AGRICOLA SRL	44250099098	16,00000000	29,00000000	0,00000000	4,00000000	4,00000000	5,00000000	13,00000000	71,00000000	83,52941176
865	CASIERE ADAMO	44250101407	10,00000000	35,00000000	0,00000000	5,00000000	3,00000000	5,00000000	13,00000000	71,00000000	83,52941176
866	ANDRIULO TOMMASO	44250081278	20,00000000	35,00000000	0,00000000	7,00000000	4,00000000	5,00000000	0,00000000	71,00000000	83,52941176
867	TARANTINI SOCIETA' SEMPLICE AGRICOLA	44250104328	10,00000000	35,00000000	0,00000000	5,00000000	3,00000000	5,00000000	13,00000000	71,00000000	83,52941176
868	RUSSO SEBASTIANO	44250093182	16,00000000	27,00000000	0,00000000	6,00000000	4,00000000	5,00000000	13,00000000	71,00000000	83,52941176
869	GRASSI ANDREA	44250096698	15,92007340	31,00000000	0,00000000	6,01776146	0,00000000	5,00000000	13,00000000	70,93783486	83,45627631
870	LA GAZZELLA SOCIETA' AGRICOLA A RESPONSABILITA' LIMITATA	44250085329	16,00000000	29,00000000	13,38976420	6,00000000	4,00000000	2,00000000	13,00000000	83,38976420	83,38976420
871	RUBINO MICHELE	44250098363	16,00000000	29,00000000	14,33606557	6,00000000	0,00000000	5,00000000	13,00000000	83,33606557	83,33606557
872	DE RUVO MAURO GIUSEPPE	44250083258	15,47985340	31,00000000	0,00000000	6,26007330	0,00000000	5,00000000	13,00000000	70,73992670	83,22344319
873	VETRERE S. S, AGRICOLA	44250095930	16,12614766	31,00000000	0,00000000	5,59461074	0,00000000	5,00000000	13,00000000	70,72075840	83,20089224
874	DI NISO GIANVITO	44250099007	14,41705826	31,00000000	12,76308959	6,93543964	0,00000000	5,00000000	13,00000000	83,11558749	83,11558749
875	CALDARA FABIO	44250077896	14,00000000	29,00000000	15,00000000	7,00000000	5,00000000	0,00000000	13,00000000	83,00000000	83,00000000
876	NANNA LEONARDO	44250098256	14,00000000	33,00000000	15,00000000	6,00000000	0,00000000	2,00000000	13,00000000	83,00000000	83,00000000
877	AZIENDA AGRICOLA LA G.M. SOCIETA' SEMPLICE AGRICOLA	44250099163	16,00000000	31,00000000	15,00000000	6,00000000	2,00000000	0,00000000	13,00000000	83,00000000	83,00000000
878	SAN PIETRO SOCIETA' COOPERATIVA AGRICOLA	44250098116	10,00000000	31,00000000	15,00000000	7,00000000	2,00000000	5,00000000	13,00000000	83,00000000	83,00000000

POSIZIONE IN GRADUATORIA	RICHIEDENTE	DdS	PUNTEGGIO							PUNTEGGIO PARZIALE (senza ponderazione)	PUNTEGGIO TOTALE
			PRINCIPIO 1	PRINCIPIO 2	PRINCIPIO 3	PRINCIPIO 5	PRINCIPIO 6	PRINCIPIO 7	PRINCIPIO 8		
879	DEFLORIO NICOLA	44250102090	16,00000000	31,00000000	15,00000000	6,00000000	0,00000000	2,00000000	13,00000000	83,00000000	83,00000000
880	SOCIETA' AGRICOLA SEMPLICE FARALIA	44250097910	16,00000000	31,00000000	15,00000000	6,00000000	0,00000000	2,00000000	13,00000000	83,00000000	83,00000000
881	SOCIETA' AGRICOLA SEMPLICE SANTAROSA DEI F.LLI SPRONATI	44250100847	14,00000000	35,00000000	15,00000000	6,00000000	0,00000000	0,00000000	13,00000000	83,00000000	83,00000000
882	CAMPANALE MARIA FILOMENA	44250090139	16,00000000	27,00000000	15,00000000	7,00000000	0,00000000	5,00000000	13,00000000	83,00000000	83,00000000
883	ZICARI GIUSEPPE	44250101373	14,00000000	35,00000000	15,00000000	6,00000000	0,00000000	0,00000000	13,00000000	83,00000000	83,00000000
884	PRESICCE ANTONIO	44250087226	20,00000000	31,00000000	15,00000000	7,00000000	5,00000000	5,00000000	0,00000000	83,00000000	83,00000000
885	MILIZIA MICHELE NAZARENO	44250076674	16,00000000	31,00000000	0,00000000	6,51705277	4,00000000	0,00000000	13,00000000	70,51705277	82,96123856
886	VASATURO RAFFAELE	44250100912	14,94052627	31,00000000	0,00000000	6,52973687	0,00000000	5,00000000	13,00000000	70,47026314	82,90619194
887	CEDOLA MICHELE	44250092416	14,00000000	35,00000000	0,00000000	2,46588814	1,00000000	5,00000000	13,00000000	70,46588814	82,90104488
888	SOCIETA' AGRICOLA VERDI PASCOLI SRL	44250104062	14,67548397	29,00000000	15,00000000	6,17801449	0,00000000	5,00000000	13,00000000	82,85349846	82,85349846
889	SOCIETA' AGRICOLA MONTERRE S.A.S. DI MONTEMURNO NICOLETTA	44250101845	16,00000000	31,00000000	0,00000000	5,36198885	0,00000000	5,00000000	13,00000000	70,36198885	82,77881042
890	MARCHESE ROCCO GIOVANNI	44250088281	11,06223635	33,00000000	0,00000000	4,20332274	4,00000000	5,00000000	13,00000000	70,26555909	82,66536364
891	RIPAGNOLA SRL AZIENDA AGRICOLA	44250092820	15,88270230	31,00000000	11,71414856	6,00000000	0,00000000	5,00000000	13,00000000	82,59685086	82,59685086
892	SGARRO FABIO	44250089206	14,00000000	27,00000000	12,51236554	7,00000000	4,00000000	5,00000000	13,00000000	82,51236554	82,51236554
893	SOCIETA' AGRICOLA IL VIGNETO S.R.L.	44250083415	15,40087581	31,00000000	12,00000000	6,00000000	0,00000000	5,00000000	13,00000000	82,40087581	82,40087581
894	GENTILE GIOVANNI	44250095914	14,00000000	31,00000000	0,00000000	5,00000000	2,00000000	5,00000000	13,00000000	70,00000000	82,35294119
895	AZIENDA SICILIANI SOCIETA' AGRICOLA SEMPLICE	44250099932	14,00000000	31,00000000	0,00000000	7,00000000	0,00000000	5,00000000	13,00000000	70,00000000	82,35294119
896	SIMEONE ANGELO	44250090741	14,00000000	31,00000000	0,00000000	5,00000000	2,00000000	5,00000000	13,00000000	70,00000000	82,35294119
897	MATTEACE GIACOMO	44250075890	14,00000000	31,00000000	0,00000000	7,00000000	0,00000000	5,00000000	13,00000000	70,00000000	82,35294119
898	BOMBINI MAURO	44250090949	14,00000000	29,00000000	0,00000000	7,00000000	2,00000000	5,00000000	13,00000000	70,00000000	82,35294119
899	CASTRIGNANO LUIGIA,PASQUA	44250103114	14,00000000	31,00000000	0,00000000	7,00000000	5,00000000	0,00000000	13,00000000	70,00000000	82,35294119
900	TROMBETTA MICHELE PIO	44250094339	10,00000000	35,00000000	0,00000000	7,00000000	0,00000000	5,00000000	13,00000000	70,00000000	82,35294118

Allegato A

POSIZIONE IN GRADUATORIA	RICHIEDENTE	DdS	PUNTEGGIO							PUNTEGGIO PARZIALE (senza ponderazione)	PUNTEGGIO TOTALE
			PRINCIPIO 1	PRINCIPIO 2	PRINCIPIO 3	PRINCIPIO 5	PRINCIPIO 6	PRINCIPIO 7	PRINCIPIO 8		
901	PICERNO ANTONIO	44250085600	16,00000000	31,00000000	0,00000000	2,00000000	3,00000000	5,00000000	13,00000000	70,00000000	82,35294118
902	COLASUONNO NICOLA	44250097787	16,00000000	29,00000000	0,00000000	7,00000000	0,00000000	5,00000000	13,00000000	70,00000000	82,35294118
903	LONGO GIAN LUIGI	44250092945	16,00000000	35,00000000	0,00000000	6,00000000	0,00000000	0,00000000	13,00000000	70,00000000	82,35294118
904	AGRESTI RICCARDO	44250099379	14,00000000	27,00000000	0,00000000	7,00000000	4,00000000	5,00000000	13,00000000	70,00000000	82,35294118
905	GIULIANI VINCENZOMARIA	44250100631	14,00000000	33,00000000	0,00000000	2,00000000	3,00000000	5,00000000	13,00000000	70,00000000	82,35294118
906	SIRRESSI SANDRO	44250097704	16,00000000	29,00000000	0,00000000	2,00000000	5,00000000	5,00000000	13,00000000	70,00000000	82,35294118
907	ACQUAVIVA MICHELE ANTONIO	44250087648	10,00000000	35,00000000	0,00000000	7,00000000	0,00000000	5,00000000	13,00000000	70,00000000	82,35294118
908	VOLPE LUCA	44250090519	16,00000000	27,00000000	0,00000000	7,00000000	5,00000000	2,00000000	13,00000000	70,00000000	82,35294118
909	DE PAOLA LUIGI	44250087796	16,00000000	31,00000000	0,00000000	5,00000000	0,00000000	5,00000000	13,00000000	70,00000000	82,35294118
910	MANICONE VENERANDA	44250086749	16,00000000	31,00000000	0,00000000	2,00000000	3,00000000	5,00000000	13,00000000	70,00000000	82,35294118
911	PRENCIPE GIUSEPPE	44250098546	10,00000000	31,00000000	0,00000000	7,00000000	4,00000000	5,00000000	13,00000000	70,00000000	82,35294118
912	ARCUDI ANTONELLA	44250100359	14,00000000	33,00000000	0,00000000	5,00000000	0,00000000	5,00000000	13,00000000	70,00000000	82,35294118
913	MASSERIA GIGANTE SOCIETA' AGRICOLA S.R.L.	44250104898	16,00000000	33,00000000	0,00000000	2,00000000	1,00000000	5,00000000	13,00000000	70,00000000	82,35294118
914	GRECO GIANFRANCO	44250088349	16,00000000	31,00000000	0,00000000	6,00000000	4,00000000	0,00000000	13,00000000	70,00000000	82,35294118
915	DIGIESI CARLO	44250104484	16,00000000	35,00000000	0,00000000	6,00000000	0,00000000	0,00000000	13,00000000	70,00000000	82,35294118
916	PERTA DOMENICO	44250096888	16,00000000	35,00000000	0,00000000	6,00000000	0,00000000	0,00000000	13,00000000	70,00000000	82,35294118
917	PEDONE SILVIO	44250087812	16,00000000	35,00000000	0,00000000	6,00000000	0,00000000	0,00000000	13,00000000	70,00000000	82,35294118
918	MILANO SALVATORE	44250079603	16,00000000	31,00000000	0,00000000	2,00000000	3,00000000	5,00000000	13,00000000	70,00000000	82,35294118
919	PARADISO ERASMO	44250088380	14,00000000	29,00000000	0,00000000	5,00000000	4,00000000	5,00000000	13,00000000	70,00000000	82,35294118
920	SEMPREVERDE DI PETRUZZI & SILVESTRI S.S.	44250102793	16,00000000	27,00000000	0,00000000	7,00000000	2,00000000	5,00000000	13,00000000	70,00000000	82,35294118
921	DI PASQUA ANTONIO	44250077755	16,00000000	35,00000000	0,00000000	6,00000000	0,00000000	0,00000000	13,00000000	70,00000000	82,35294118
922	CAMPAGNA TRIFONE	44250102397	16,00000000	35,00000000	0,00000000	6,00000000	0,00000000	0,00000000	13,00000000	70,00000000	82,35294118

POSIZIONE IN GRADUATORIA	RICHIEDENTE	DdS	PUNTEGGIO							PUNTEGGIO PARZIALE (senza ponderazione)	PUNTEGGIO TOTALE
			PRINCIPIO 1	PRINCIPIO 2	PRINCIPIO 3	PRINCIPIO 5	PRINCIPIO 6	PRINCIPIO 7	PRINCIPIO 8		
923	NICOLI' CESARIO	44250074877	14,00000000	29,00000000	0,00000000	6,00000000	3,00000000	5,00000000	13,00000000	70,00000000	82,35294118
924	AGRICOLA ORTOLEVANTE DI FERRERO E & C.-SOCIETA' SEMPLICE	44250091616	16,00000000	35,00000000	0,00000000	6,00000000	0,00000000	0,00000000	13,00000000	70,00000000	82,35294118
925	GIAMBATTISTA ANTONIO	44250089081	16,00000000	35,00000000	0,00000000	6,00000000	0,00000000	0,00000000	13,00000000	70,00000000	82,35294118
926	CAPUTO NICOLA	44250098819	14,00000000	33,00000000	0,00000000	6,00000000	4,00000000	0,00000000	13,00000000	70,00000000	82,35294118
927	MILANO DIEGO	44250085584	16,00000000	31,00000000	0,00000000	2,00000000	3,00000000	5,00000000	13,00000000	70,00000000	82,35294118
928	ANGIULI PAOLO	44250098892	14,00000000	33,00000000	0,00000000	6,00000000	4,00000000	0,00000000	13,00000000	70,00000000	82,35294118
929	LINSALATA NICOLA	44250094933	16,00000000	31,00000000	0,00000000	6,00000000	4,00000000	0,00000000	13,00000000	70,00000000	82,35294118
930	MARUOTTI PASQUALINA	44250088653	16,00000000	35,00000000	0,00000000	6,00000000	0,00000000	0,00000000	13,00000000	70,00000000	82,35294118
931	GIAMBATTISTA ORAZIO	44250095658	16,00000000	35,00000000	0,00000000	6,00000000	0,00000000	0,00000000	13,00000000	70,00000000	82,35294118
932	COMIND SOCIETA' AGRICOLA S.R.L.	44250089057	14,00000000	33,00000000	0,00000000	5,00000000	0,00000000	5,00000000	13,00000000	70,00000000	82,35294118
933	DI CARLO ROCCO	44250086772	10,00000000	33,00000000	0,00000000	5,00000000	4,00000000	5,00000000	13,00000000	70,00000000	82,35294117
934	DE SANTIS ALESSIO GIOVANNI	44250105259	16,00000000	33,00000000	0,00000000	4,00000000	4,00000000	0,00000000	13,00000000	70,00000000	82,35294117
935	DI CARLO PASQUALE	44250086798	10,00000000	33,00000000	0,00000000	5,00000000	4,00000000	5,00000000	13,00000000	70,00000000	82,35294117
936	CAMPILONGO RITA	44250092275	16,00000000	27,00000000	0,00000000	4,00000000	5,00000000	5,00000000	13,00000000	70,00000000	82,35294117
937	SANNELLI GIOVANNI	44250088927	16,00000000	31,00000000	0,00000000	3,98456306	1,00000000	5,00000000	13,00000000	69,98456306	82,33478008
938	RADICIBUS SOCIETA' SEMPLICE AGRICOLA	44250095351	14,05134467	27,00000000	0,00000000	5,89731065	5,00000000	5,00000000	13,00000000	69,94865532	82,29253567
939	AGRIDEC S.S.	44250096961	14,00000000	31,00000000	0,00000000	6,93261335	0,00000000	5,00000000	13,00000000	69,93261335	82,27366278
940	PICERNO ANTONIO	44250087903	16,00000000	33,00000000	0,00000000	2,89919546	0,00000000	5,00000000	13,00000000	69,89919546	82,23434760
941	MARAGLINO VITA MARIA	44250100698	14,43081977	33,00000000	0,00000000	4,43081978	0,00000000	5,00000000	13,00000000	69,86163955	82,19016417
942	BOTTA GIUSEPPE	44250085980	14,00000000	27,00000000	0,00000000	5,81558537	5,00000000	5,00000000	13,00000000	69,81558537	82,13598279
943	UNIONE PRODUTTORI AGRICOLI E ALLEVATORI SOCIETA' COOPERATIVA AGRICOLA	44250092556	16,00000000	29,00000000	0,00000000	7,00000000	5,00000000	5,00000000	7,80000000	69,80000000	82,11764706
944	COLACICCO FELICE	44250088703	14,00009511	29,00000000	15,00000000	5,01116252	4,00000000	2,00000000	13,00000000	82,01125763	82,01125763

Allegato A

POSIZIONE IN GRADUATORIA	RICHIEDENTE	DdS	PUNTEGGIO							PUNTEGGIO PARZIALE (senza ponderazione)	PUNTEGGIO TOTALE
			PRINCIPIO 1	PRINCIPIO 2	PRINCIPIO 3	PRINCIPIO 5	PRINCIPIO 6	PRINCIPIO 7	PRINCIPIO 8		
945	MICCOLI MARIO	44250098454	16,00000000	29,00000000	12,00000000	7,00000000	0,00000000	5,00000000	13,00000000	82,00000000	82,00000000
946	TENUTA MONTEPAOLO DI LEONARDO E GIOVANNI MILILLO E C. - SOCIETA' AGRICOLA SEMPLICE	44250098124	16,00000000	35,00000000	12,00000000	6,00000000	0,00000000	0,00000000	13,00000000	82,00000000	82,00000000
947	ANGELINI SOCIETA' AGRICOLA SEMPLICE	44250092200	20,00000000	27,00000000	15,00000000	7,00000000	0,00000000	0,00000000	13,00000000	82,00000000	82,00000000
948	PADULA MONACHE DI VITO ANTONIO GIULIANO E C. SOCIETA' AGRICOLA SEMPLICE	44250091376	16,00000000	33,00000000	12,00000000	6,00000000	0,00000000	2,00000000	13,00000000	82,00000000	82,00000000
949	RUMMO RAFFAELE	44250087747	15,89206784	29,00000000	0,00000000	5,78413568	1,00000000	5,00000000	13,00000000	69,67620352	81,97200415
950	SABINI SOCIETA' AGRICOLA A RESPONSABILITA' LIMITATA	44250096631	14,00000000	31,00000000	0,00000000	5,59941734	1,00000000	5,00000000	13,00000000	69,59941734	81,88166747
951	RUOSPO ANTONIO	44250100011	15,81473278	27,00000000	15,00000000	6,00000000	0,00000000	5,00000000	13,00000000	81,81473278	81,81473278
952	PLACENTINO MARIA	44250093117	15,00902813	35,00000000	0,00000000	6,49548593	0,00000000	0,00000000	13,00000000	69,50451406	81,77001654
953	SOCIETA' AGRICOLA MONDATORE S.R.L.S.	44250095179	15,73410405	35,00000000	0,00000000	5,73410405	0,00000000	0,00000000	13,00000000	69,46820810	81,72730365
954	DI NARDO GIOVANNI LUCA	44250091962	14,62368362	29,00000000	13,05725089	7,00000000	0,00000000	5,00000000	13,00000000	81,68093451	81,68093451
955	D'ABRAMO GINA	44250100888	14,19494423	27,00000000	0,00000000	5,22950419	5,00000000	5,00000000	13,00000000	69,42444842	81,67582167
956	SUSCA MARCELLO	44250102462	15,60000000	29,00000000	0,00000000	6,80000000	0,00000000	5,00000000	13,00000000	69,40000000	81,64705883
957	PUGLIESE DOMENICO	44250097571	14,73294347	31,00000000	0,00000000	6,63352827	4,00000000	0,00000000	13,00000000	69,36647174	81,60761382
958	SOCIETA' AGRICOLA F.LLI CAPURSO 3 C S.S.	44250089628	15,64595000	33,00000000	0,00000000	2,70809999	0,00000000	5,00000000	13,00000000	69,35404999	81,59299999
959	CAIONE GIOVANNI NICOLA	44250091970	14,00000000	27,00000000	15,00000000	3,57878688	4,00000000	5,00000000	13,00000000	81,57878688	81,57878688
960	SOCIETA' AGRICOLA AUGELLO S.S.	44250090071	13,29823992	35,00000000	0,00000000	6,00000000	0,00000000	2,00000000	13,00000000	69,29823992	81,52734109
961	MUSCARELLA GIOVANNI	44250103171	10,07925708	35,00000000	15,00000000	3,36544476	0,00000000	5,00000000	13,00000000	81,44470184	81,44470184
962	CAVALLO VITANTONIO	44250084066	15,78132723	29,00000000	0,00000000	6,40676207	0,00000000	5,00000000	13,00000000	69,18808930	81,39775212
963	CARLONE MICHELE	44250090758	15,85898897	31,00000000	0,00000000	2,28202207	2,00000000	5,00000000	13,00000000	69,14101104	81,34236594
964	AZ. AGR. MONTEFERRO S.S	44250085824	14,00000000	31,00000000	0,00000000	5,10816766	1,00000000	5,00000000	13,00000000	69,10816766	81,30372667
965	VENTURA PASQUALE	44250075544	14,01468071	27,00000000	0,00000000	6,00734036	4,00000000	5,00000000	13,00000000	69,02202107	81,20237773
966	PANETTA GIUSEPPE SEBASTIANO	44250087762	14,00777152	31,00000000	0,00000000	6,00388575	0,00000000	5,00000000	13,00000000	69,01165727	81,19018503

POSIZIONE IN GRADUATORIA	RICHIEDENTE	DdS	PUNTEGGIO							PUNTEGGIO PARZIALE (senza ponderazione)	PUNTEGGIO TOTALE
			PRINCIPIO 1	PRINCIPIO 2	PRINCIPIO 3	PRINCIPIO 5	PRINCIPIO 6	PRINCIPIO 7	PRINCIPIO 8		
967	CIOCE NICOLA	44250087507	14,00000000	31,00000000	0,00000000	6,00000000	5,00000000	0,00000000	13,00000000	69,00000000	81,17647060
968	SANZO' MANUEL	44250073366	14,00000000	31,00000000	0,00000000	6,00000000	5,00000000	0,00000000	13,00000000	69,00000000	81,17647060
969	PALMIERI FRANCESCO	44250096524	16,00000000	31,00000000	0,00000000	6,00000000	1,00000000	2,00000000	13,00000000	69,00000000	81,17647060
970	VENTURA FILIPPO	44250104716	14,00000000	31,00000000	0,00000000	6,00000000	5,00000000	0,00000000	13,00000000	69,00000000	81,17647060
971	SOCIETA' AGRICOLA VICENTI DI ONOFRIO VICENTI E C. SAS	44250103247	14,00000000	31,00000000	0,00000000	6,00000000	0,00000000	5,00000000	13,00000000	69,00000000	81,17647060
972	UGGENTI GIUSEPPE	44250096342	14,00000000	31,00000000	0,00000000	6,00000000	0,00000000	5,00000000	13,00000000	69,00000000	81,17647060
973	VENTURO DOMENICA	44250096714	14,00000000	35,00000000	0,00000000	2,00000000	0,00000000	5,00000000	13,00000000	69,00000000	81,17647060
974	SISTO GIOVANNI	44250100292	14,00000000	31,00000000	0,00000000	6,00000000	0,00000000	5,00000000	13,00000000	69,00000000	81,17647060
975	SOCIETA AGRICOLA VITO&VITO SOCIETA AGRICOLA SEMPLICE	44250089396	14,00000000	31,00000000	0,00000000	6,00000000	0,00000000	5,00000000	13,00000000	69,00000000	81,17647060
976	MONTEPELOSO MICHELE	44250105077	14,00000000	31,00000000	0,00000000	6,00000000	5,00000000	0,00000000	13,00000000	69,00000000	81,17647060
977	VENTURO MARIA	44250081815	14,00000000	31,00000000	0,00000000	6,00000000	0,00000000	5,00000000	13,00000000	69,00000000	81,17647060
978	D'APRILE VITANTONIO	44250092028	14,00000000	31,00000000	0,00000000	6,00000000	0,00000000	5,00000000	13,00000000	69,00000000	81,17647060
979	CELLAMARE NICOLA	44250093216	14,00000000	31,00000000	0,00000000	7,00000000	4,00000000	0,00000000	13,00000000	69,00000000	81,17647060
980	MARVULLI FEDERICO	44250095161	16,00000000	31,00000000	0,00000000	2,00000000	2,00000000	5,00000000	13,00000000	69,00000000	81,17647060
981	ABBADESSA ROSA	44250075403	16,00000000	31,00000000	0,00000000	2,00000000	2,00000000	5,00000000	13,00000000	69,00000000	81,17647060
982	MASTRONARDI PAOLO	44250095450	14,00000000	31,00000000	0,00000000	5,00000000	1,00000000	5,00000000	13,00000000	69,00000000	81,17647060
983	SOCIETA' AGRICOLA AGRISVILUPPO DEI F.LLI SGARAMELLA RAFFAELE E MA URO	44250096839	14,00000000	31,00000000	0,00000000	4,00000000	2,00000000	5,00000000	13,00000000	69,00000000	81,17647060
984	SEMERARO GIUSEPPE	44250103932	14,00000000	29,00000000	0,00000000	6,00000000	2,00000000	5,00000000	13,00000000	69,00000000	81,17647060
985	AGRICOLA SAN PIETRO DI LATERZA P. E MANGINI V. SOCIETA' SEMPLICE	44250101506	14,00000000	35,00000000	0,00000000	5,00000000	0,00000000	2,00000000	13,00000000	69,00000000	81,17647060
986	D'URSO ANDREA	44250098876	14,00000000	35,00000000	0,00000000	7,00000000	0,00000000	0,00000000	13,00000000	69,00000000	81,17647060
987	AGRITRE S.S. SOCIETA' AGRICOLA	44250091772	14,00000000	31,00000000	0,00000000	4,00000000	2,00000000	5,00000000	13,00000000	69,00000000	81,17647060
988	ORTOFRUTTA CANDELA SOCIETA' AGRICOLA A RESPONSABILITA' LIMITATA	44250104765	14,00000000	31,00000000	0,00000000	6,00000000	0,00000000	5,00000000	13,00000000	69,00000000	81,17647060

Allegato A

POSIZIONE IN GRADUATORIA	RICHIEDENTE	DdS	PUNTEGGIO							PUNTEGGIO PARZIALE (senza ponderazione)	PUNTEGGIO TOTALE
			PRINCIPIO 1	PRINCIPIO 2	PRINCIPIO 3	PRINCIPIO 5	PRINCIPIO 6	PRINCIPIO 7	PRINCIPIO 8		
989	MAZZEO MAURIZIO	44250089354	10,00000000	35,00000000	0,00000000	7,00000000	2,00000000	2,00000000	13,00000000	69,00000000	81,17647060
990	VENTURA ANTONIO	44250076799	16,00000000	31,00000000	0,00000000	2,00000000	2,00000000	5,00000000	13,00000000	69,00000000	81,17647060
991	ROMANA SOCIETA' AGRICOLA A RESPONSABILITA' LIMITATA	44250091731	14,00000000	31,00000000	0,00000000	6,00000000	0,00000000	5,00000000	13,00000000	69,00000000	81,17647060
992	VERDE LUCANO BIO SOCIETA'AGRICOLA SEMPLICE	44250091046	14,00000000	31,00000000	0,00000000	6,00000000	0,00000000	5,00000000	13,00000000	69,00000000	81,17647060
993	SOC.AGRICOLA DI STASI DI M.E G.S.S.	44250092549	14,00000000	31,00000000	0,00000000	6,00000000	0,00000000	5,00000000	13,00000000	69,00000000	81,17647060
994	FONDAZIONE SINISCALCO CECI EMMAUS ETS	44250096235	14,00000000	35,00000000	0,00000000	2,00000000	0,00000000	5,00000000	13,00000000	69,00000000	81,17647060
995	DEL GROSSO DONATO PIO	44250089164	16,00000000	35,00000000	0,00000000	5,00000000	0,00000000	0,00000000	13,00000000	69,00000000	81,17647059
996	SOCIETA AGRICOLA BASIACO S.S.	44250090261	10,00000000	29,00000000	0,00000000	7,00000000	5,00000000	5,00000000	13,00000000	69,00000000	81,17647059
997	SOCIETA' AGRICOLA SEMPLICE PEDONE	44250104856	14,00000000	27,00000000	0,00000000	6,00000000	4,00000000	5,00000000	13,00000000	69,00000000	81,17647059
998	SAN LEONARDO SOC. COOP. AGRICOLA	44250097142	16,00000000	29,00000000	0,00000000	6,00000000	0,00000000	5,00000000	13,00000000	69,00000000	81,17647059
999	DIBENEDETTO CARLO NAZARENO	44250088059	16,00000000	31,00000000	0,00000000	4,00000000	0,00000000	5,00000000	13,00000000	69,00000000	81,17647059
1.000	SOCIETA' AGRICOLA ZOOTECHALLEVA S.S.	44250102033	10,00000000	31,00000000	0,00000000	5,00000000	5,00000000	5,00000000	13,00000000	69,00000000	81,17647059
1.001	IORIO DANIELE	44250088117	16,00000000	35,00000000	0,00000000	5,00000000	0,00000000	0,00000000	13,00000000	69,00000000	81,17647059
1.002	MASSERIA LUDOVICO SOC.SEMPL.AGRICOLA	44250104559	16,00000000	31,00000000	0,00000000	4,00000000	0,00000000	5,00000000	13,00000000	69,00000000	81,17647059
1.003	NITZ DOMENICA	44250089230	14,00000000	27,00000000	0,00000000	5,00000000	5,00000000	5,00000000	13,00000000	69,00000000	81,17647059
1.004	MUSTO SAVIO	44250090618	16,00000000	29,00000000	0,00000000	7,00000000	4,00000000	0,00000000	13,00000000	69,00000000	81,17647059
1.005	D'ANTUONO FRANCESCO,PAOLO	44250089412	10,00000000	29,00000000	0,00000000	7,00000000	5,00000000	5,00000000	13,00000000	69,00000000	81,17647059
1.006	RUSSO MICHELE	44250096979	10,00000000	31,00000000	0,00000000	6,00000000	4,00000000	5,00000000	13,00000000	69,00000000	81,17647059
1.007	PINTO DAVIDE	44250090428	16,00000000	29,00000000	0,00000000	7,00000000	4,00000000	0,00000000	13,00000000	69,00000000	81,17647059
1.008	FUNIATI MARCO	44250094230	16,00000000	31,00000000	0,00000000	4,00000000	0,00000000	5,00000000	13,00000000	69,00000000	81,17647059
1.009	MASCOLO MARIA	44250095302	16,00000000	31,00000000	0,00000000	6,00000000	3,00000000	0,00000000	13,00000000	69,00000000	81,17647059
1.010	DE BARI OTTAVIA	44250102363	16,00000000	29,00000000	0,00000000	6,00000000	0,00000000	5,00000000	13,00000000	69,00000000	81,17647059

Allegato A

POSIZIONE IN GRADUATORIA	RICHIEDENTE	DdS	PUNTEGGIO							PUNTEGGIO PARZIALE (senza ponderazione)	PUNTEGGIO TOTALE
			PRINCIPIO 1	PRINCIPIO 2	PRINCIPIO 3	PRINCIPIO 5	PRINCIPIO 6	PRINCIPIO 7	PRINCIPIO 8		
1.011	MARRONE GIANLUCA	44250089594	16,00000000	35,00000000	0,00000000	5,00000000	0,00000000	0,00000000	13,00000000	69,00000000	81,17647059
1.012	TORMARESCA SOCIETA' AGRICOLA A RESPONSABILITA' LIMITATA	44250091418	16,00000000	31,00000000	0,00000000	4,00000000	0,00000000	5,00000000	13,00000000	69,00000000	81,17647059
1.013	SOLDO GIOVANNI	44250089438	16,00000000	35,00000000	0,00000000	5,00000000	0,00000000	0,00000000	13,00000000	69,00000000	81,17647059
1.014	PALMIERI GIOVANNA	44250099320	16,00000000	29,00000000	0,00000000	6,00000000	0,00000000	5,00000000	13,00000000	69,00000000	81,17647059
1.015	SOCIETA' AGRICOLA BUFFI ACQUARO DI CHIRICO PIER COSIMO E TERESA	44250104021	14,00000000	35,00000000	0,00000000	4,00000000	3,00000000	0,00000000	13,00000000	69,00000000	81,17647059
1.016	ORTUSO DARIO	44250103775	16,00000000	29,00000000	0,00000000	6,00000000	0,00000000	5,00000000	13,00000000	69,00000000	81,17647059
1.017	PAIANO MAURIZIO	44250076872	14,00000000	27,00000000	0,00000000	5,00000000	5,00000000	5,00000000	13,00000000	69,00000000	81,17647059
1.018	BRONCA RENZO	44250085725	16,00000000	29,00000000	0,00000000	6,00000000	0,00000000	5,00000000	13,00000000	69,00000000	81,17647059
1.019	TURCO MARIA ANTONIETTA	44250077235	14,00000000	33,00000000	0,00000000	4,00000000	0,00000000	5,00000000	13,00000000	69,00000000	81,17647059
1.020	D'AMORE GIOVANNI	44250098728	14,00000000	29,00000000	0,00000000	4,00000000	4,00000000	5,00000000	13,00000000	69,00000000	81,17647059
1.021	FOSS MARAI SOCIETA' AGRICOLA S.S. DI BIASIOTTO ANDREA E FRATELLI	44250098520	16,00000000	31,00000000	0,00000000	4,00000000	0,00000000	5,00000000	13,00000000	69,00000000	81,17647059
1.022	PISANO MARIA ANTONIA	44250088661	16,00000000	33,00000000	0,00000000	5,00000000	0,00000000	2,00000000	13,00000000	69,00000000	81,17647059
1.023	SUEDKULTUR DI MANFRED GEIER & C. SOCIETA' SEMPLICE AGRICOLA	44250088596	14,00000000	35,00000000	0,00000000	3,00000000	4,00000000	0,00000000	13,00000000	69,00000000	81,17647059
1.024	GEIER MANFRED	44250088687	16,00000000	31,00000000	0,00000000	4,00000000	0,00000000	5,00000000	13,00000000	69,00000000	81,17647059
1.025	SOCIETA' AGRICOLA SEMPLICE BIOS	44250091004	16,00000000	35,00000000	0,00000000	5,00000000	0,00000000	0,00000000	13,00000000	69,00000000	81,17647059
1.026	MATTIAZZI MARIALUISA	44250095021	16,00000000	31,00000000	0,00000000	4,00000000	3,00000000	2,00000000	13,00000000	69,00000000	81,17647059
1.027	AZIENDA AGRICOLA CALIA PASQUALE & C. S.S.	44250094313	14,00000000	27,00000000	0,00000000	6,00000000	4,00000000	5,00000000	13,00000000	69,00000000	81,17647059
1.028	ANZIVINO ROSA	44250086582	16,00000000	31,00000000	0,00000000	5,00000000	4,00000000	0,00000000	13,00000000	69,00000000	81,17647059
1.029	GIULIANI VITO DONATO	44250101571	16,00000000	31,00000000	0,00000000	4,00000000	0,00000000	5,00000000	13,00000000	69,00000000	81,17647059
1.030	CAPANO ALFONSO	44250088018	16,00000000	35,00000000	0,00000000	5,00000000	0,00000000	0,00000000	13,00000000	69,00000000	81,17647059
1.031	BENOTTO LUIGINO	44250085410	16,00000000	31,00000000	0,00000000	4,00000000	0,00000000	5,00000000	13,00000000	69,00000000	81,17647059
1.032	MACCARONE MICHELE	44250092051	10,00000000	31,00000000	0,00000000	7,00000000	3,00000000	5,00000000	13,00000000	69,00000000	81,17647059

Allegato A

POSIZIONE IN GRADUATORIA	RICHIEDENTE	DdS	PUNTEGGIO							PUNTEGGIO PARZIALE (senza ponderazione)	PUNTEGGIO TOTALE
			PRINCIPIO 1	PRINCIPIO 2	PRINCIPIO 3	PRINCIPIO 5	PRINCIPIO 6	PRINCIPIO 7	PRINCIPIO 8		
1.033	CALIA GIOACCHINO NICOLA	44250086681	14,00000000	27,00000000	0,00000000	6,00000000	4,00000000	5,00000000	13,00000000	69,00000000	81,17647059
1.034	DISANTO ERASMO	44250088174	14,00000000	27,00000000	0,00000000	6,00000000	4,00000000	5,00000000	13,00000000	69,00000000	81,17647059
1.035	BIASCO RITA	44250091319	16,00000000	27,00000000	0,00000000	4,00000000	4,00000000	5,00000000	13,00000000	69,00000000	81,17647058
1.036	FARATI RENATA	44250089339	20,00000000	33,00000000	0,00000000	7,00000000	4,00000000	5,00000000	0,00000000	69,00000000	81,17647058
1.037	BIANCARDI MICHELE	44250092655	14,99009901	31,00000000	0,00000000	4,99009901	0,00000000	5,00000000	13,00000000	68,98019802	81,15317415
1.038	MALAGNINO ERNESTO	44250076534	16,00000000	35,00000000	0,00000000	4,92429320	0,00000000	0,00000000	13,00000000	68,92429320	81,08740377
1.039	LAMANNA WALTER	44250097548	14,00000000	29,00000000	15,00000000	6,00000000	4,00000000	0,00000000	13,00000000	81,00000000	81,00000000
1.040	D'ADDETTA NUNZIA MARIA	44250093331	10,00000000	31,00000000	15,00000000	7,00000000	0,00000000	5,00000000	13,00000000	81,00000000	81,00000000
1.041	CARBONE SAMUELE	44250102322	14,16635603	31,00000000	15,00000000	5,83364397	0,00000000	2,00000000	13,00000000	81,00000000	81,00000000
1.042	MOLLICA DAVIDE	44250103858	14,00000000	27,00000000	15,00000000	7,00000000	0,00000000	5,00000000	13,00000000	81,00000000	81,00000000
1.043	IACUBINO ROSA	44250101035	10,00000000	31,00000000	15,00000000	7,00000000	0,00000000	5,00000000	13,00000000	81,00000000	81,00000000
1.044	DI NAUTA VINCENZO	44250092622	14,00000000	27,00000000	15,00000000	7,00000000	0,00000000	5,00000000	13,00000000	81,00000000	81,00000000
1.045	AZIENDA AGRICOLA ROMAGNO SOCIETA' AGRICOLA SEMPLICE	44250097258	16,00000000	31,00000000	15,00000000	6,00000000	0,00000000	0,00000000	13,00000000	81,00000000	81,00000000
1.046	LEONE LEONARDA	44250095567	20,00000000	31,00000000	0,00000000	7,00000000	5,00000000	5,00000000	13,00000000	81,00000000	81,00000000
1.047	3 ELLE SOCIETA' SEMPLICE AGRICOLA	44250100961	16,00000000	31,00000000	15,00000000	6,00000000	0,00000000	0,00000000	13,00000000	81,00000000	81,00000000
1.048	DISTASO RITA	44250097027	16,00000000	31,00000000	15,00000000	6,00000000	0,00000000	0,00000000	13,00000000	81,00000000	81,00000000
1.049	DON ANTONIO SOCIETA' AGRICOLA S.S.	44250101530	16,00000000	31,00000000	15,00000000	6,00000000	0,00000000	0,00000000	13,00000000	81,00000000	81,00000000
1.050	ROMANAZZI SERAFINO	44250088679	14,29747149	29,00000000	15,00000000	5,70252850	4,00000000	0,00000000	13,00000000	80,99999999	80,99999999
1.051	SOCIETA' AGRICOLA CACALUPI CASTELLANA S.R.L.	44250094776	19,82608695	29,00000000	0,00000000	6,91304348	0,00000000	0,00000000	13,00000000	68,73913043	80,86956522
1.052	CIAVARELLA GIUSEPPE	44250102991	15,92060170	31,00000000	15,00000000	5,93162856	0,00000000	0,00000000	13,00000000	80,85223026	80,85223026
1.053	DIGIOVANNI PAOLO SAVINO	44250094792	15,34899942	31,00000000	13,49287577	6,00000000	0,00000000	2,00000000	13,00000000	80,84187519	80,84187519
1.054	MANCINI ANGELO VITO	44250101589	15,68715083	31,00000000	0,00000000	6,84357542	0,00000000	2,00000000	13,00000000	68,53072625	80,62438383

POSIZIONE IN GRADUATORIA	RICHIEDENTE	DdS	PUNTEGGIO							PUNTEGGIO PARZIALE (senza ponderazione)	PUNTEGGIO TOTALE
			PRINCIPIO 1	PRINCIPIO 2	PRINCIPIO 3	PRINCIPIO 5	PRINCIPIO 6	PRINCIPIO 7	PRINCIPIO 8		
1.055	SCARANO GIOVANNI	44250089131	15,20194764	29,00000000	15,00000000	6,39902618	0,00000000	2,00000000	13,00000000	80,60097382	80,60097382
1.056	DEFLORIO VITO	44250100995	13,51749286	31,00000000	15,00000000	6,00000000	0,00000000	2,00000000	13,00000000	80,51749286	80,51749286
1.057	AZ. AGRICOLA PALAGANO DI G.TONTI & C. SOC.AGR.SEMP	44250087556	13,60794149	29,00000000	0,00000000	5,79735284	2,00000000	5,00000000	13,00000000	68,40529433	80,47681687
1.058	MAMA S.R.L. SOCIETA' AGRICOLA	44250094941	18,23479624	31,00000000	0,00000000	6,11739812	0,00000000	0,00000000	13,00000000	68,35219436	80,41434631
1.059	VISCANTI DOMENICO	44250096789	14,67812439	31,00000000	0,00000000	4,64375123	5,00000000	0,00000000	13,00000000	68,32187562	80,37867721
1.060	MORLEO COSIMO PASQUALE	44250095252	20,00000000	27,00000000	0,00000000	4,31136051	2,00000000	2,00000000	13,00000000	68,31136051	80,36630649
1.061	CATALDI MICHELE	44250097001	14,13807458	31,00000000	0,00000000	5,13807457	0,00000000	5,00000000	13,00000000	68,27614915	80,32488136
1.062	SOCIETA' AGRICOLA SEMPLICE FRATELLI D'AMBRA	44250093463	14,19347320	35,00000000	0,00000000	6,00000000	0,00000000	0,00000000	13,00000000	68,19347320	80,22761553
1.063	PLANTAMURA ROCCO VITO COSTANTIN	44250088208	14,15843701	29,00000000	0,00000000	4,88351957	2,00000000	5,00000000	13,00000000	68,04195658	80,04936069
1.064	ORGANIZZAZIONE DI PRODUTTORI ATHENA SOCIETA' CONSORTILE A R.L.	44250094602	14,00000000	31,00000000	0,00000000	6,00000000	2,00000000	2,00000000	13,00000000	68,00000000	80,00000002
1.065	AGRISERVICE PAZIENZA S.R.L.	44250097340	14,00000000	29,00000000	0,00000000	7,00000000	0,00000000	5,00000000	13,00000000	68,00000000	80,00000001
1.066	ELICIO DOMENICO	44250102819	14,00000000	31,00000000	0,00000000	6,00000000	4,00000000	0,00000000	13,00000000	68,00000000	80,00000001
1.067	GENTILE FRANCESCO	44250094594	14,00000000	31,00000000	0,00000000	5,00000000	0,00000000	5,00000000	13,00000000	68,00000000	80,00000001
1.068	AZIENDA AGRICOLA G & R DI GIUSEPPE J PETRERA E RAFFAELLA GATTI SOC. SEMPLICE	44250091061	14,00000000	31,00000000	0,00000000	5,00000000	0,00000000	5,00000000	13,00000000	68,00000000	80,00000001
1.069	CRISTALLO FRANCESCO	44250097084	14,00000000	31,00000000	0,00000000	5,00000000	0,00000000	5,00000000	13,00000000	68,00000000	80,00000001
1.070	SOCIETA' AGRICOLA DON MATTEO S.R.L.	44250096219	16,00000000	31,00000000	0,00000000	6,00000000	0,00000000	2,00000000	13,00000000	68,00000000	80,00000001
1.071	F.LLI LOCOROTONDO S.S.	44250097316	14,00000000	33,00000000	0,00000000	6,00000000	2,00000000	0,00000000	13,00000000	68,00000000	80,00000001
1.072	GENTILE GIOVANNI	44250096722	14,00000000	31,00000000	0,00000000	5,00000000	0,00000000	5,00000000	13,00000000	68,00000000	80,00000001
1.073	D'ONGHIA IVANO	44250099288	14,00000000	31,00000000	0,00000000	5,00000000	0,00000000	5,00000000	13,00000000	68,00000000	80,00000001
1.074	VENTURA DOMENICO	44250086855	16,00000000	31,00000000	0,00000000	2,00000000	1,00000000	5,00000000	13,00000000	68,00000000	80,00000001
1.075	MASSERIA LE PIANELLE SOCIETA' AGRICOLA DI CISTERNINO ANTONELLA, GIUSEPPE E GIOVANNI S.N.C.	44250104336	14,00000000	31,00000000	0,00000000	5,00000000	0,00000000	5,00000000	13,00000000	68,00000000	80,00000001
1.076	DE CASTRO FRANCO LUIGI ANTONIO	44250095070	14,00000000	35,00000000	0,00000000	4,00000000	0,00000000	2,00000000	13,00000000	68,00000000	80,00000001

Allegato A

POSIZIONE IN GRADUATORIA	RICHIEDENTE	DdS	PUNTEGGIO							PUNTEGGIO PARZIALE (senza ponderazione)	PUNTEGGIO TOTALE
			PRINCIPIO 1	PRINCIPIO 2	PRINCIPIO 3	PRINCIPIO 5	PRINCIPIO 6	PRINCIPIO 7	PRINCIPIO 8		
1.077	SOCIETA' AGRICOLA SEMPLICE G&D	44250094685	14,00000000	31,00000000	0,00000000	5,00000000	0,00000000	5,00000000	13,00000000	68,00000000	80,00000001
1.078	GANTO SOCIETA' AGRICOLA A RESPONSABILITA' LIMITATA	44250099692	14,00000000	29,00000000	0,00000000	6,00000000	1,00000000	5,00000000	13,00000000	68,00000000	80,00000001
1.079	SOCIETA' AGRICOLA SEMPLICE SOLE E NATURA	44250096748	16,00000000	31,00000000	0,00000000	6,00000000	0,00000000	2,00000000	13,00000000	68,00000000	80,00000001
1.080	TERRE JONICHE S.R.L. SOCIETA' AGRICOLA	44250099684	14,00000000	31,00000000	0,00000000	6,00000000	4,00000000	0,00000000	13,00000000	68,00000000	80,00000001
1.081	SOCIETA' AGRICOLA G. E T. SOCIETA' A RESPONSABILITA' LIMITATA O IN FORMA ABBREVIATA SOCIETA' AGRICOLA G. & T. S.R.L.	44250101159	16,00000000	31,00000000	0,00000000	6,00000000	0,00000000	2,00000000	13,00000000	68,00000000	80,00000001
1.082	AGROENERGY S.R.L. SOCIETA' AGRICOLA	44250099825	14,00000000	29,00000000	0,00000000	7,00000000	0,00000000	5,00000000	13,00000000	68,00000000	80,00000001
1.083	DE FILIPPO GIUSEPPE	44250100532	16,00000000	31,00000000	0,00000000	6,00000000	0,00000000	2,00000000	13,00000000	68,00000000	80,00000001
1.084	AGRICONETTO SOCIETA' AGRICOLA A R.L.	44250086780	14,00000000	33,00000000	0,00000000	6,00000000	0,00000000	2,00000000	13,00000000	68,00000000	80,00000001
1.085	SIMONE NATALE CARMINE	44250098090	16,00000000	31,00000000	0,00000000	6,00000000	0,00000000	2,00000000	13,00000000	68,00000000	80,00000001
1.086	STAFFIERI CATALDO	44250075098	14,00000000	29,00000000	0,00000000	6,00000000	1,00000000	5,00000000	13,00000000	68,00000000	80,00000001
1.087	SOCIETA'AGRICOLA SEMPLICE DOLCE MORSO DI DE LUCA F.SCO & C	44250101597	14,00000000	31,00000000	0,00000000	5,00000000	0,00000000	5,00000000	13,00000000	68,00000000	80,00000001
1.088	FUSILLO VITO	44250103486	14,00000000	31,00000000	0,00000000	5,00000000	0,00000000	5,00000000	13,00000000	68,00000000	80,00000001
1.089	FLORENZIO GIUSEPPE	44250084736	14,00000000	25,00000000	0,00000000	6,00000000	5,00000000	5,00000000	13,00000000	68,00000000	80,00000001
1.090	GENTILE FRANCESCO ANTONIO	44250100417	14,00000000	31,00000000	0,00000000	5,00000000	0,00000000	5,00000000	13,00000000	68,00000000	80,00000001
1.091	CANTORE LEONARDO VITO	44250086327	14,00000000	31,00000000	0,00000000	5,00000000	0,00000000	5,00000000	13,00000000	68,00000000	80,00000001
1.092	FONTANA ANGELO	44250094883	14,00000000	31,00000000	0,00000000	6,00000000	4,00000000	0,00000000	13,00000000	68,00000000	80,00000001
1.093	DICECCA VITANTONIO	44250087028	16,00000000	35,00000000	0,00000000	2,00000000	2,00000000	0,00000000	13,00000000	68,00000000	80,00000001
1.094	LOCOROTONDO VITO	44250092309	14,00000000	31,00000000	0,00000000	5,00000000	0,00000000	5,00000000	13,00000000	68,00000000	80,00000001
1.095	MASSERIA COLOMBO S.A.S. DI SICILIANI B. & C. - SOCIETA' AGRICOLA	44250104708	14,00000000	31,00000000	0,00000000	5,00000000	0,00000000	5,00000000	13,00000000	68,00000000	80,00000001
1.096	SOCIETA' AGRICOLA NUOVA MURGIA DI MANCINO P.& DE MARINIS M.T. SOC.SEMPL.	44250086459	14,00000000	31,00000000	0,00000000	5,00000000	0,00000000	5,00000000	13,00000000	68,00000000	80,00000001
1.097	ERICARBOREA SRL SOCIETA' AGRICOLA	44250101902	10,00000000	33,00000000	0,00000000	5,00000000	2,00000000	5,00000000	13,00000000	68,00000000	80,00000000
1.098	DIFONZO VINCENZO	44250088505	14,00000000	27,00000000	0,00000000	5,00000000	4,00000000	5,00000000	13,00000000	68,00000000	80,00000000

Allegato A

POSIZIONE IN GRADUATORIA	RICHIEDENTE	DdS	PUNTEGGIO							PUNTEGGIO PARZIALE (senza ponderazione)	PUNTEGGIO TOTALE
			PRINCIPIO 1	PRINCIPIO 2	PRINCIPIO 3	PRINCIPIO 5	PRINCIPIO 6	PRINCIPIO 7	PRINCIPIO 8		
1.099	BIO BONIZIO AGRICOLA SRLS	44250092986	14,00000000	29,00000000	0,00000000	4,00000000	3,00000000	5,00000000	13,00000000	68,00000000	80,00000000
1.100	ELIA MICHELE	44250087127	16,00000000	33,00000000	15,00000000	6,00000000	5,00000000	5,00000000	0,00000000	80,00000000	80,00000000
1.101	PAZIENZA GAETANA	44250093364	14,00000000	35,00000000	12,00000000	6,00000000	0,00000000	0,00000000	13,00000000	80,00000000	80,00000000
1.102	SOCIETA' AGRICOLA TORRE GRANDE S.S.	44250097696	14,00000000	29,00000000	12,00000000	7,00000000	0,00000000	5,00000000	13,00000000	80,00000000	80,00000000
1.103	RUSCIGNO ANGELA	44250092812	16,00000000	29,00000000	0,00000000	2,00000000	3,00000000	5,00000000	13,00000000	68,00000000	80,00000000
1.104	DEFLORIO GIOVANNI	44250091384	14,00000000	27,00000000	15,00000000	6,00000000	0,00000000	5,00000000	13,00000000	80,00000000	80,00000000
1.105	TARRICONE SIMONA	44250089024	14,30249181	27,00000000	15,00000000	5,69750819	5,00000000	0,00000000	13,00000000	80,00000000	80,00000000
1.106	PICERNO MARIO	44250089941	14,00000000	27,00000000	0,00000000	6,00000000	3,00000000	5,00000000	13,00000000	68,00000000	80,00000000
1.107	COSCIA GIUSEPPE	44250095401	16,00000000	27,00000000	0,00000000	7,00000000	0,00000000	5,00000000	13,00000000	68,00000000	80,00000000
1.108	DAMBROSIO ANGELA PAOLA	44250094735	16,00000000	25,00000000	0,00000000	6,00000000	3,00000000	5,00000000	13,00000000	68,00000000	80,00000000
1.109	LA TORRE MICHELE ROCCO	44250090907	10,00000000	29,00000000	0,00000000	7,00000000	4,00000000	5,00000000	13,00000000	68,00000000	80,00000000
1.110	FLORPAGANO SOCIETA' SEMPLICE AGRICOLA DEI F.LLI ALESSANDRO E ANGELO GIANLUCA PAGANO	44250096664	16,00000000	31,00000000	0,00000000	3,00000000	5,00000000	0,00000000	13,00000000	68,00000000	80,00000000
1.111	MANICONE MARCANTONIO	44250099866	16,00000000	27,00000000	0,00000000	7,00000000	0,00000000	5,00000000	13,00000000	68,00000000	80,00000000
1.112	AMORISCO DOMENICO	44250092994	16,00000000	35,00000000	0,00000000	7,00000000	5,00000000	5,00000000	0,00000000	68,00000000	80,00000000
1.113	SOCIETA' AGRICOLA F.LLI CASSESE S.S.	44250096227	18,00000000	27,00000000	0,00000000	5,00000000	0,00000000	5,00000000	13,00000000	68,00000000	80,00000000
1.114	SOC. AGR. AGRIBISANUM S.S.	44250096409	16,00000000	29,00000000	0,00000000	5,00000000	0,00000000	5,00000000	13,00000000	68,00000000	80,00000000
1.115	LOGLISCI MICHELE	44250076708	16,00000000	33,00000000	0,00000000	2,00000000	4,00000000	0,00000000	13,00000000	68,00000000	80,00000000
1.116	GALLO FEDELA	44250083167	14,00000000	33,00000000	0,00000000	4,00000000	4,00000000	0,00000000	13,00000000	68,00000000	80,00000000
1.117	SOCIETA' AGRICOLA LAGAUDELLA	44250104526	14,00000000	27,00000000	15,00000000	6,00000000	0,00000000	5,00000000	13,00000000	80,00000000	80,00000000
1.118	D'ADAMO POTITO	44250097225	16,00000000	27,00000000	0,00000000	6,00000000	4,00000000	2,00000000	13,00000000	68,00000000	80,00000000
1.119	DAUNIALLEVA SOCIETA' AGRICOLA S.R.L.	44250088836	10,00000000	35,00000000	0,00000000	5,00000000	0,00000000	5,00000000	13,00000000	68,00000000	80,00000000
1.120	ATTANASIO GIUSEPPE AZIENDA AGRICOLA S.R.L. SEMPLIFICATA	44250105150	16,00000000	31,00000000	0,00000000	4,00000000	4,00000000	0,00000000	13,00000000	68,00000000	80,00000000

Allegato A

POSIZIONE IN GRADUATORIA	RICHIEDENTE	DdS	PUNTEGGIO							PUNTEGGIO PARZIALE (senza ponderazione)	PUNTEGGIO TOTALE
			PRINCIPIO 1	PRINCIPIO 2	PRINCIPIO 3	PRINCIPIO 5	PRINCIPIO 6	PRINCIPIO 7	PRINCIPIO 8		
1.121	SOCIETA' AGRICOLA TENUTA ANTICO LECCIO SOCIETA' A RESPONSABILITA' LIMITATA SEMPLI	44250088497	14,77197452	25,00000000	0,00000000	5,22802547	5,00000000	5,00000000	13,00000000	67,99999999	79,99999999
1.122	SOCIETA' SEMPLICE AGRICOLA D'ADDATO FARMERS	44250093356	14,82214034	29,00000000	12,63101832	6,46128021	2,00000000	2,00000000	13,00000000	79,91443887	79,91443887
1.123	AGRESTI SAVINO	44250099767	14,00000000	29,00000000	0,00000000	6,74646251	0,00000000	5,00000000	13,00000000	67,74646251	79,70172061
1.124	BRIGANTI STELLA	44250085774	14,91228817	29,00000000	0,00000000	5,81680313	0,00000000	5,00000000	13,00000000	67,72909130	79,68128389
1.125	NINIVAGGI FEDERICO	44250093901	14,72607300	29,00000000	0,00000000	6,00000000	0,00000000	5,00000000	13,00000000	67,72607300	79,67773294
1.126	COLACICCO MARIO	44250088539	16,00000000	29,00000000	0,00000000	3,63850088	1,00000000	5,00000000	13,00000000	67,63850088	79,57470692
1.127	CONSIGLIO MICHELA	44250100763	15,55391668	31,00000000	0,00000000	2,89216664	0,00000000	5,00000000	13,00000000	67,44608332	79,34833333
1.128	LOSURDO ANNA	44250097753	14,27407689	29,00000000	0,00000000	6,13703845	0,00000000	5,00000000	13,00000000	67,41111534	79,30719453
1.129	LANZILLOTTA DOMENICA	44250097100	14,24984865	31,00000000	15,00000000	6,00000000	0,00000000	0,00000000	13,00000000	79,24984865	79,24984865
1.130	URBANO MARIA GIOVANNA	44250089750	14,00000000	33,00000000	0,00000000	2,29547279	3,00000000	2,00000000	13,00000000	67,29547279	79,17114446
1.131	RIPA GIOVANNI	44250094156	16,00000000	27,00000000	0,00000000	6,29043062	0,00000000	5,00000000	13,00000000	67,29043062	79,16521249
1.132	QUARATINO GIUSEPPE	44250089834	15,89557227	27,00000000	0,00000000	2,37327590	4,00000000	5,00000000	13,00000000	67,26884817	79,13982137
1.133	AZ. AGRO-ZOOTECNICA JAZZO ROSSO SOC. SEMPLICE	44250100284	15,50908915	27,00000000	0,00000000	6,75454458	0,00000000	5,00000000	13,00000000	67,26363373	79,13368675
1.134	GIOVANDITTI MICHELINA	44250104278	10,10701128	31,00000000	15,00000000	5,01783522	0,00000000	5,00000000	13,00000000	79,12484650	79,12484650
1.135	CASTELLI PASQUALE	44250102694	11,48086357	31,00000000	0,00000000	2,74043179	4,00000000	5,00000000	13,00000000	67,22129536	79,08387690
1.136	PIZZARELLI FRANCESCO	44250096797	10,00000000	29,00000000	15,00000000	7,00000000	0,00000000	5,00000000	13,00000000	79,00000000	79,00000000
1.137	AGRICOLA LA FITTA S.R.L. SOCIETA' AGRICOLA	44250076625	14,00000000	29,00000000	15,00000000	6,00000000	0,00000000	2,00000000	13,00000000	79,00000000	79,00000000
1.138	SOC.SEMPLICE AGRICOLA LA ZAGARA	44250079009	14,00000000	31,00000000	15,00000000	6,00000000	0,00000000	0,00000000	13,00000000	79,00000000	79,00000000
1.139	SEVERI VINCENZO	44250091913	20,00000000	29,00000000	15,00000000	7,00000000	3,00000000	5,00000000	0,00000000	79,00000000	79,00000000
1.140	SOCIETA' AGRIC CERERE S A S DI LONGO FRANCESCO C	44250104575	14,00000000	31,00000000	0,00000000	6,00000000	1,00000000	2,00000000	13,00000000	67,00000000	78,82352943
1.141	MANSUETO LEONARDANTONIO	44250075502	14,00000000	31,00000000	0,00000000	5,00000000	2,00000000	2,00000000	13,00000000	67,00000000	78,82352943
1.142	CONENNO CIRO	44250092663	14,00000000	31,00000000	0,00000000	4,00000000	0,00000000	5,00000000	13,00000000	67,00000000	78,82352942

Allegato A

POSIZIONE IN GRADUATORIA	RICHIEDENTE	DdS	PUNTEGGIO							PUNTEGGIO PARZIALE (senza ponderazione)	PUNTEGGIO TOTALE
			PRINCIPIO 1	PRINCIPIO 2	PRINCIPIO 3	PRINCIPIO 5	PRINCIPIO 6	PRINCIPIO 7	PRINCIPIO 8		
1.143	GENTILE ANGELO	44250088844	10,00000000	35,00000000	0,00000000	6,00000000	1,00000000	2,00000000	13,00000000	67,00000000	78,82352942
1.144	TENUTE SANNELLA SOCIETA' AGRICOLA S.R.L.	44250103452	14,00000000	31,00000000	0,00000000	4,00000000	0,00000000	5,00000000	13,00000000	67,00000000	78,82352942
1.145	GUALANO ANTONIO MARIA NELLO	44250095013	14,00000000	29,00000000	0,00000000	2,00000000	4,00000000	5,00000000	13,00000000	67,00000000	78,82352942
1.146	STASI STEFANO	44250100300	14,00000000	35,00000000	0,00000000	5,00000000	0,00000000	0,00000000	13,00000000	67,00000000	78,82352942
1.147	GORGOGLIONE FILOMENA	44250103049	10,00000000	31,00000000	0,00000000	6,00000000	2,00000000	5,00000000	13,00000000	67,00000000	78,82352942
1.148	SCAPOLA LUCA	44250091749	14,00000000	29,00000000	0,00000000	4,00000000	2,00000000	5,00000000	13,00000000	67,00000000	78,82352942
1.149	PICONESE MARINA	44250087523	14,00000000	25,00000000	0,00000000	6,00000000	4,00000000	5,00000000	13,00000000	67,00000000	78,82352942
1.150	AZIENDA AGRICOLA LE TORRI S.R.L.	442500770	14,00000000	31,00000000	0,00000000	4,00000000	0,00000000	5,00000000	13,00000000	67,00000000	78,82352942
1.151	DI TARANTO SAVERIO	44250095260	14,00000000	35,00000000	0,00000000	2,00000000	3,00000000	0,00000000	13,00000000	67,00000000	78,82352942
1.152	DI TUCCIO LUIGI	44250094842	14,00000000	31,00000000	0,00000000	4,00000000	0,00000000	5,00000000	13,00000000	67,00000000	78,82352942
1.153	GUERRA GIUSEPPE	44250098975	16,00000000	31,00000000	0,00000000	6,00000000	1,00000000	0,00000000	13,00000000	67,00000000	78,82352942
1.154	PASTORE PIETRO	44250090873	14,00000000	35,00000000	0,00000000	5,00000000	0,00000000	0,00000000	13,00000000	67,00000000	78,82352942
1.155	SOCIETA' AGRICOLA SEMPLICE SMALL FARM DI MARTELLOTTA E D'APRILE M.	44250104229	14,00000000	35,00000000	0,00000000	5,00000000	0,00000000	0,00000000	13,00000000	67,00000000	78,82352942
1.156	SCARINGELLA FILOMENA	44250077367	16,00000000	31,00000000	0,00000000	2,00000000	5,00000000	0,00000000	13,00000000	67,00000000	78,82352942
1.157	PANICO MANUELA	44250095682	14,00000000	29,00000000	0,00000000	6,00000000	0,00000000	5,00000000	13,00000000	67,00000000	78,82352942
1.158	DE MATTEIS ARCANGELO	44250089461	10,00000000	35,00000000	0,00000000	2,00000000	5,00000000	2,00000000	13,00000000	67,00000000	78,82352942
1.159	MICCOLIS LORENZO	44250101142	14,00000000	35,00000000	0,00000000	5,00000000	0,00000000	0,00000000	13,00000000	67,00000000	78,82352942
1.160	MARVULLI CIPRIANO	44250094925	14,00000000	27,00000000	0,00000000	6,00000000	2,00000000	5,00000000	13,00000000	67,00000000	78,82352942
1.161	SOCIETA' AGRICOLA AGRIPAREDANO S.S.	44250086962	14,00000000	31,00000000	0,00000000	6,00000000	3,00000000	0,00000000	13,00000000	67,00000000	78,82352942
1.162	LOVINO ROCCO	44250099577	14,00000000	31,00000000	0,00000000	4,00000000	0,00000000	5,00000000	13,00000000	67,00000000	78,82352942
1.163	QUATTROMINI TOMMASO	44250086244	16,00000000	31,00000000	0,00000000	2,00000000	5,00000000	0,00000000	13,00000000	67,00000000	78,82352942
1.164	DISTANTE FABRIZIO	44250095823	14,00000000	31,00000000	0,00000000	4,00000000	0,00000000	5,00000000	13,00000000	67,00000000	78,82352942

Allegato A

POSIZIONE IN GRADUATORIA	RICHIEDENTE	DdS	PUNTEGGIO							PUNTEGGIO PARZIALE (senza ponderazione)	PUNTEGGIO TOTALE
			PRINCIPIO 1	PRINCIPIO 2	PRINCIPIO 3	PRINCIPIO 5	PRINCIPIO 6	PRINCIPIO 7	PRINCIPIO 8		
1.165	PINTO GIOVANNI	44250088869	14,00000000	29,00000000	0,00000000	6,00000000	5,00000000	0,00000000	13,00000000	67,00000000	78,82352942
1.166	TANZELLA VITO	44250100656	14,00000000	29,00000000	0,00000000	6,00000000	5,00000000	0,00000000	13,00000000	67,00000000	78,82352942
1.167	AZIENDA AGRICOLA BRUNA NUOVA	44250084702	14,00000000	35,00000000	0,00000000	5,00000000	0,00000000	0,00000000	13,00000000	67,00000000	78,82352942
1.168	AZ. AGRICOLA F.LLI DE BONIS SOC.AGRICOLA SEMPLICE	44250095849	16,00000000	31,00000000	0,00000000	2,00000000	0,00000000	5,00000000	13,00000000	67,00000000	78,82352942
1.169	MALGIERI TARQUINIO	44250089651	10,00000000	33,00000000	0,00000000	6,00000000	0,00000000	5,00000000	13,00000000	67,00000000	78,82352941
1.170	SOCIETA' AGRICOLA NONNO GIOVANNI S.R.L.	44250102926	10,00000000	27,00000000	0,00000000	7,00000000	5,00000000	5,00000000	13,00000000	67,00000000	78,82352941
1.171	MALGIERI TARQUINIO	44250089610	10,00000000	33,00000000	0,00000000	6,00000000	0,00000000	5,00000000	13,00000000	67,00000000	78,82352941
1.172	SANNELLA MARIA LUCIA	44250092721	14,00000000	27,00000000	0,00000000	4,00000000	4,00000000	5,00000000	13,00000000	67,00000000	78,82352941
1.173	FERRI MICHELE	44250094875	10,00000000	33,00000000	0,00000000	2,00000000	4,00000000	5,00000000	13,00000000	67,00000000	78,82352941
1.174	LACENERE ARIANNA	44250093372	16,00000000	25,00000000	0,00000000	4,00000000	4,00000000	5,00000000	13,00000000	67,00000000	78,82352941
1.175	ANDRIOLA GIOVANNI	44250094818	20,00000000	27,00000000	0,00000000	7,00000000	0,00000000	0,00000000	13,00000000	67,00000000	78,82352941
1.176	VARVARA BERNARDINO	44250076377	16,00000000	27,00000000	0,00000000	2,00000000	4,00000000	5,00000000	13,00000000	67,00000000	78,82352941
1.177	SOCIETA' AGRICOLA IL FALCO SOC IETA' SEMPLICE	44250091533	16,00000000	29,00000000	0,00000000	6,00000000	3,00000000	0,00000000	13,00000000	67,00000000	78,82352941
1.178	PESARE COSIMO	44250085527	16,00000000	29,00000000	0,00000000	4,00000000	0,00000000	5,00000000	13,00000000	67,00000000	78,82352941
1.179	GIRARDI FRANCESCO	44250100250	16,00000000	29,00000000	0,00000000	4,00000000	0,00000000	5,00000000	13,00000000	67,00000000	78,82352941
1.180	SANSONE SOCIETA' COOPERATIVA	44250094701	20,00000000	35,00000000	0,00000000	7,00000000	0,00000000	5,00000000	0,00000000	67,00000000	78,82352941
1.181	DI STEFANO GIUSEPPE	44250094677	16,00000000	27,00000000	0,00000000	6,00000000	5,00000000	0,00000000	13,00000000	67,00000000	78,82352941
1.182	PEDONE PINO	44250099593	20,00000000	35,00000000	0,00000000	7,00000000	0,00000000	5,00000000	0,00000000	67,00000000	78,82352941
1.183	DEL GENIO ANDREA	44250101662	16,00000000	27,00000000	0,00000000	6,00000000	0,00000000	5,00000000	13,00000000	67,00000000	78,82352941
1.184	LI MARINI SOCIETA' SEMPLICE AGRICOLA	44250099494	10,00000000	35,00000000	0,00000000	4,00000000	0,00000000	5,00000000	13,00000000	67,00000000	78,82352941
1.185	DISTASO MICHELE	44250097175	16,00000000	27,00000000	0,00000000	6,00000000	0,00000000	5,00000000	13,00000000	67,00000000	78,82352941
1.186	SOCIETA' AGRICOLA F.LLI BERLOCO S.S.	44250099726	16,00000000	27,00000000	0,00000000	2,00000000	4,00000000	5,00000000	13,00000000	67,00000000	78,82352941

Allegato A

POSIZIONE IN GRADUATORIA	RICHIEDENTE	DdS	PUNTEGGIO							PUNTEGGIO PARZIALE (senza ponderazione)	PUNTEGGIO TOTALE
			PRINCIPIO 1	PRINCIPIO 2	PRINCIPIO 3	PRINCIPIO 5	PRINCIPIO 6	PRINCIPIO 7	PRINCIPIO 8		
1.187	BENEDETTO GERARDO ROCCO ANTONI	44250103528	16,00000000	33,00000000	0,00000000	5,00000000	0,00000000	0,00000000	13,00000000	67,00000000	78,82352941
1.188	DEMAIO PIO ANTONIO	44250091442	10,00000000	33,00000000	0,00000000	6,00000000	0,00000000	5,00000000	13,00000000	67,00000000	78,82352941
1.189	AZIENDA AGRICOLA SCARPELLO DI LEGA GABRIELLA & C.SOCIETA' AGRICOLA S.S.	44250092267	16,00000000	29,00000000	0,00000000	4,00000000	0,00000000	5,00000000	13,00000000	67,00000000	78,82352941
1.190	SOCIETA' AGRICOLA NATURADICE S.R.L.	44250104492	16,00000000	27,00000000	0,00000000	6,00000000	0,00000000	5,00000000	13,00000000	67,00000000	78,82352941
1.191	VINICOLA CICELLA F.LLI SCHIFONE	44250094248	16,00000000	29,00000000	0,00000000	4,00000000	0,00000000	5,00000000	13,00000000	67,00000000	78,82352941
1.192	DIBENEDETTO MICHELE	4425008543	16,00000000	29,00000000	0,00000000	6,00000000	3,00000000	0,00000000	13,00000000	67,00000000	78,82352941
1.193	RE COSIMO	44250104294	16,00000000	29,00000000	0,00000000	4,00000000	0,00000000	5,00000000	13,00000000	67,00000000	78,82352941
1.194	SOCIETA' AGRICOLA DEL SOLE S.R.L.	44250095690	14,25749638	29,00000000	12,00000000	5,48500723	0,00000000	5,00000000	13,00000000	78,74250361	78,74250361
1.195	AGRINUZZI SOCIETA' SEMPLICE AGRICOLA	44250087861	15,29686584	29,00000000	0,00000000	5,42775693	4,00000000	0,00000000	13,00000000	66,72462277	78,49955620
1.196	F.LLI RINALDO E DOMENICO SICILIANI	44250091178	15,44755725	27,00000000	0,00000000	6,27622137	0,00000000	5,00000000	13,00000000	66,72377862	78,49856308
1.197	GALLUCCIO COSIMO	44250094263	14,00000000	31,00000000	0,00000000	3,68572444	0,00000000	5,00000000	13,00000000	66,68572444	78,45379347
1.198	TERRE SALENTINE S.R.L.	44250093059	18,91813585	35,00000000	0,00000000	6,45906792	0,00000000	5,00000000	13,00000000	78,37720377	78,37720377
1.199	COLELLA OTTAVIO	44250097928	14,34223050	31,00000000	12,00000000	6,00000000	0,00000000	2,00000000	13,00000000	78,34223050	78,34223050
1.200	POMPA MARCO	44250092713	11,87036350	33,00000000	0,00000000	3,59722737	0,00000000	5,00000000	13,00000000	66,46759087	78,19716573
1.201	PESTILLO ELENA ANNA MARIA	44250096649	15,14827605	27,00000000	12,00000000	6,00000000	0,00000000	5,00000000	13,00000000	78,14827605	78,14827605
1.202	PIAZZOLLA NICOLETTA	44250088414	16,00000000	33,00000000	0,00000000	6,00000000	5,00000000	5,00000000	13,00000000	78,00000000	78,00000000
1.203	CAPUTO DAMIANO	44250086764	16,00000000	27,00000000	15,00000000	6,00000000	1,00000000	0,00000000	13,00000000	78,00000000	78,00000000
1.204	PENTASSUGLIA CLEMENTINA	44250086061	16,00000000	31,00000000	15,00000000	7,00000000	4,00000000	5,00000000	0,00000000	78,00000000	78,00000000
1.205	FRANCHINI ALESSANDRO	44250097613	16,00000000	29,00000000	12,00000000	6,00000000	0,00000000	2,00000000	13,00000000	78,00000000	78,00000000
1.206	CAPUTO EMANUELE	44250101480	16,00000000	27,00000000	10,00000000	7,00000000	0,00000000	5,00000000	13,00000000	78,00000000	78,00000000
1.207	BERARDI CHIARA	44250101357	16,00000000	29,00000000	12,00000000	6,00000000	2,00000000	0,00000000	13,00000000	78,00000000	78,00000000
1.208	MATARRESE SABINO	44250104872	16,00000000	31,00000000	15,00000000	7,00000000	4,00000000	5,00000000	0,00000000	78,00000000	78,00000000

Allegato A

POSIZIONE IN GRADUATORIA	RICHIEDENTE	DdS	PUNTEGGIO							PUNTEGGIO PARZIALE (senza ponderazione)	PUNTEGGIO TOTALE
			PRINCIPIO 1	PRINCIPIO 2	PRINCIPIO 3	PRINCIPIO 5	PRINCIPIO 6	PRINCIPIO 7	PRINCIPIO 8		
1.209	COLACICCO ANTONIO	44250088810	15,99980763	27,00000000	15,00000000	6,99918423	0,00000000	0,00000000	13,00000000	77,99899186	77,99899186
1.210	COLADONATO GIUSEPPE	44250095153	16,00000000	29,00000000	11,97453429	6,00000000	0,00000000	2,00000000	13,00000000	77,97453429	77,97453429
1.211	"I TRE TITOLI " DI TIBERI CARLO-MARIA RITA-GIANCARLO - SOC. SEMPLICE AGRICOLA	44250101795	14,00000000	27,00000000	15,00000000	3,76909596	3,00000000	2,00000000	13,00000000	77,76909596	77,76909596
1.212	PERRONE MARIAPIA	44250089149	16,00000000	27,00000000	0,00000000	2,02502636	3,00000000	5,00000000	13,00000000	66,02502636	77,67650159
1.213	ESPOSITO ANTONIO	44250104252	12,35827539	29,00000000	15,00000000	3,29524005	0,00000000	5,00000000	13,00000000	77,65351544	77,65351544
1.214	TENUTE GUIDOTTI SOCIETA' AGRICOLA SRL	44250091236	14,00000000	31,00000000	0,00000000	6,00000000	0,00000000	2,00000000	13,00000000	66,00000000	77,64705884
1.215	SERINI GIUSEPPE	44250095294	14,00000000	31,00000000	0,00000000	6,00000000	0,00000000	2,00000000	13,00000000	66,00000000	77,64705884
1.216	AZIENDA AGRICOLA M.E.S.A. DI MEZZAPESA EZIA & SPORTELLI ANDREA	44250094453	14,00000000	31,00000000	0,00000000	6,00000000	0,00000000	2,00000000	13,00000000	66,00000000	77,64705884
1.217	CASSANO PASQUALE	44250090055	14,00000000	31,00000000	0,00000000	6,00000000	0,00000000	2,00000000	13,00000000	66,00000000	77,64705884
1.218	DEMAIO GIOVANNI	44250091426	14,00000000	35,00000000	0,00000000	2,00000000	0,00000000	2,00000000	13,00000000	66,00000000	77,64705884
1.219	FRATELLI CAMPANA S.S. AGRICOLA	44250086087	14,00000000	31,00000000	0,00000000	6,00000000	0,00000000	2,00000000	13,00000000	66,00000000	77,64705884
1.220	BUONO GIOVANNI	44250101118	14,00000000	35,00000000	0,00000000	7,00000000	5,00000000	5,00000000	0,00000000	66,00000000	77,64705883
1.221	DI STEFANO MARCO	44250095195	10,00000000	31,00000000	0,00000000	6,00000000	1,00000000	5,00000000	13,00000000	66,00000000	77,64705883
1.222	AGRISARDONE SOCIETA' AGRICOLA SEMPLICE	44250101639	10,00000000	31,00000000	0,00000000	6,00000000	1,00000000	5,00000000	13,00000000	66,00000000	77,64705883
1.223	CAPOBIANCO CARMINE	44250090956	14,00000000	27,00000000	0,00000000	2,00000000	5,00000000	5,00000000	13,00000000	66,00000000	77,64705883
1.224	RICUCCI PIETRO	44250093919	16,00000000	29,00000000	0,00000000	6,00000000	2,00000000	0,00000000	13,00000000	66,00000000	77,64705883
1.225	POZZORSOGNO SOCIETA' AGRICOLA S.R.L.	44250101860	14,00000000	33,00000000	0,00000000	2,00000000	4,00000000	0,00000000	13,00000000	66,00000000	77,64705883
1.226	ZACCARIA VALENTINA	44250093877	14,00000000	29,00000000	0,00000000	5,00000000	0,00000000	5,00000000	13,00000000	66,00000000	77,64705883
1.227	GIAMBATTISTA GIUSEPPE	44250095765	16,00000000	31,00000000	0,00000000	6,00000000	0,00000000	0,00000000	13,00000000	66,00000000	77,64705883
1.228	PIRRONTI BRUNO FRANCESCO	44250089768	14,00000000	35,00000000	0,00000000	7,00000000	5,00000000	5,00000000	0,00000000	66,00000000	77,64705883
1.229	NITTI GIANFRANCO	44250099510	16,00000000	29,00000000	0,00000000	7,00000000	1,00000000	0,00000000	13,00000000	66,00000000	77,64705883
1.230	FRANCHINI S.A.R.L.	44250086939	14,00000000	29,00000000	0,00000000	5,00000000	0,00000000	5,00000000	13,00000000	66,00000000	77,64705883

Allegato A

POSIZIONE IN GRADUATORIA	RICHIEDENTE	DdS	PUNTEGGIO							PUNTEGGIO PARZIALE (senza ponderazione)	PUNTEGGIO TOTALE
			PRINCIPIO 1	PRINCIPIO 2	PRINCIPIO 3	PRINCIPIO 5	PRINCIPIO 6	PRINCIPIO 7	PRINCIPIO 8		
1.231	DE PAOLA PIETRO	44250102843	16,00000000	31,00000000	0,00000000	6,00000000	0,00000000	0,00000000	13,00000000	66,00000000	77,64705883
1.232	RINALDI PAMELA	44250096813	14,00000000	27,00000000	0,00000000	7,00000000	0,00000000	5,00000000	13,00000000	66,00000000	77,64705883
1.233	PRENCIPE TOMMASO	44250101852	16,00000000	31,00000000	0,00000000	6,00000000	0,00000000	0,00000000	13,00000000	66,00000000	77,64705883
1.234	MASSERIA DON GIANVITO SOC.AGR. SEMPLICE	44250100664	14,00000000	29,00000000	0,00000000	5,00000000	0,00000000	5,00000000	13,00000000	66,00000000	77,64705883
1.235	TOTARO ANTONIO	44250090105	10,00000000	35,00000000	0,00000000	6,00000000	0,00000000	2,00000000	13,00000000	66,00000000	77,64705883
1.236	SOCIETA' AGRICOLA EDEN S.S DI CARROZZO MIRIANA	44250097241	16,00000000	31,00000000	0,00000000	6,00000000	0,00000000	0,00000000	13,00000000	66,00000000	77,64705883
1.237	SANTORO NICOLA	44250103288	16,00000000	31,00000000	0,00000000	6,00000000	0,00000000	0,00000000	13,00000000	66,00000000	77,64705883
1.238	MASI ROSA	44250100060	14,00000000	29,00000000	0,00000000	5,00000000	0,00000000	5,00000000	13,00000000	66,00000000	77,64705883
1.239	GALANTINO ROBERTA	44250096490	14,00000000	35,00000000	0,00000000	7,00000000	5,00000000	5,00000000	0,00000000	66,00000000	77,64705883
1.240	DI VIRGILIO GIOVANNA	44250092101	14,00000000	27,00000000	0,00000000	7,00000000	0,00000000	5,00000000	13,00000000	66,00000000	77,64705883
1.241	AZIENDA AGRICOLA DINO SOCIETA' AGRICOLA A R.L.	5857160724	16,00000000	27,00000000	0,00000000	6,00000000	2,00000000	2,00000000	13,00000000	66,00000000	77,64705883
1.242	AZ.AGR LELLA FEDERICO & C. S.S.	44250088752	14,00000000	29,00000000	0,00000000	5,00000000	0,00000000	5,00000000	13,00000000	66,00000000	77,64705883
1.243	MARVULLI DONATANGELO	44250075684	16,00000000	31,00000000	0,00000000	2,00000000	4,00000000	0,00000000	13,00000000	66,00000000	77,64705883
1.244	DE CAMILLIS ROSA	44250091087	14,00000000	27,00000000	0,00000000	2,00000000	5,00000000	5,00000000	13,00000000	66,00000000	77,64705883
1.245	SIENA NICOLA	44250094909	10,00000000	35,00000000	0,00000000	6,00000000	0,00000000	2,00000000	13,00000000	66,00000000	77,64705883
1.246	MONDATORE PASQUALE	44250092127	16,00000000	31,00000000	0,00000000	6,00000000	0,00000000	0,00000000	13,00000000	66,00000000	77,64705883
1.247	CORVELLI NICOLA	44250095005	16,00000000	31,00000000	0,00000000	6,00000000	0,00000000	0,00000000	13,00000000	66,00000000	77,64705883
1.248	SIMONE ANGELO	44250096870	16,00000000	31,00000000	0,00000000	6,00000000	0,00000000	0,00000000	13,00000000	66,00000000	77,64705883
1.249	MASSERIA GIRARDI SOCIETA' AGRICOLA SRL	44250097811	14,00000000	27,00000000	0,00000000	5,00000000	2,00000000	5,00000000	13,00000000	66,00000000	77,64705883
1.250	SCHIAVONE MICHELE	44250086541	16,00000000	31,00000000	0,00000000	6,00000000	0,00000000	0,00000000	13,00000000	66,00000000	77,64705883
1.251	DI TACCHIO EDUARDO	44250097183	14,00000000	35,00000000	0,00000000	7,00000000	5,00000000	5,00000000	0,00000000	66,00000000	77,64705883
1.252	DI NOYA PAOLA	44250102116	16,00000000	27,00000000	0,00000000	2,00000000	3,00000000	5,00000000	13,00000000	66,00000000	77,64705882

Allegato A

POSIZIONE IN GRADUATORIA	RICHIEDENTE	DdS	PUNTEGGIO							PUNTEGGIO PARZIALE (senza ponderazione)	PUNTEGGIO TOTALE
			PRINCIPIO 1	PRINCIPIO 2	PRINCIPIO 3	PRINCIPIO 5	PRINCIPIO 6	PRINCIPIO 7	PRINCIPIO 8		
1.253	SOCIETA' AGRICOLA AGRIPIEMME S.R.L.	44250099973	16,00000000	29,00000000	0,00000000	5,00000000	3,00000000	0,00000000	13,00000000	66,00000000	77,64705882
1.254	LISI VITO	44250094867	16,00000000	27,00000000	0,00000000	5,00000000	0,00000000	5,00000000	13,00000000	66,00000000	77,64705882
1.255	NASUTI VOLPE ALTOMARE	44250097712	16,00000000	27,00000000	0,00000000	2,00000000	3,00000000	5,00000000	13,00000000	66,00000000	77,64705882
1.256	LEONE ROSA	44250076260	20,00000000	29,00000000	0,00000000	7,00000000	5,00000000	5,00000000	0,00000000	66,00000000	77,64705882
1.257	AGRINATURA SOCIETA' AGRICOLA S.R.L.	44250093588	14,00000000	27,00000000	12,00000000	6,60157069	0,00000000	5,00000000	13,00000000	77,60157069	77,60157069
1.258	MACCHIARULO GIUSEPPE	44250093604	14,93618113	31,00000000	0,00000000	4,93618114	0,00000000	2,00000000	13,00000000	65,87236227	77,49689680
1.259	DAMATO ANTONIA	44250072681	15,81805804	35,00000000	0,00000000	6,00000000	4,00000000	5,00000000	0,00000000	65,81805804	77,43300946
1.260	DAUGENTI MARIA	44250086871	14,38439023	27,00000000	12,00000000	6,00000000	0,00000000	5,00000000	13,00000000	77,38439023	77,38439023
1.261	RUSSO DOMENICO	44250080775	14,00000000	27,00000000	0,00000000	6,68330579	0,00000000	5,00000000	13,00000000	65,68330579	77,27447740
1.262	BIOUVA SOCIETA' AGRICOLA S.R.L.	44250086715	14,62361502	27,00000000	0,00000000	6,00000000	0,00000000	5,00000000	13,00000000	65,62361502	77,20425296
1.263	FABBIANO GIOVANNI	44250083514	15,61985477	27,00000000	0,00000000	4,00000000	1,00000000	5,00000000	13,00000000	65,61985477	77,19982914
1.264	MESSINA ALFIO	44250085428	14,00000000	29,00000000	13,07734270	6,00000000	0,00000000	2,00000000	13,00000000	77,07734270	77,07734270
1.265	TARULLI GIUSEPPE	44250089271	14,01933270	27,00000000	12,00000000	6,00966635	0,00000000	5,00000000	13,00000000	77,02899905	77,02899905
1.266	SCIASCIA VALENTINA	44250101274	14,00000000	35,00000000	15,00000000	6,00000000	2,00000000	5,00000000	0,00000000	77,00000000	77,00000000
1.267	LANZOLLA FELICE	44250100805	16,00000000	31,00000000	0,00000000	7,00000000	5,00000000	5,00000000	13,00000000	77,00000000	77,00000000
1.268	COLADONATO VITO	44250095237	14,63270693	29,00000000	11,33955627	6,00000000	1,00000000	2,00000000	13,00000000	76,97226320	76,97226320
1.269	GUZZETTI GIANPAOLO E STEFANO SOCIETA' SEMPLICE AGRICOLA	44250096052	14,43255004	35,00000000	0,00000000	2,86510009	0,00000000	0,00000000	13,00000000	65,29765013	76,82076487
1.270	RICCO FRANCESCO	44250095708	15,12988803	27,00000000	0,00000000	5,12988803	3,00000000	2,00000000	13,00000000	65,25977606	76,77620713
1.271	SOCIETA' AGRICOLA I FEUDI SRL	44250091343	16,00000000	27,00000000	0,00000000	4,09910577	0,00000000	5,00000000	13,00000000	65,09910577	76,58718326
1.272	CAPURSO ANDREA	44250090311	15,80915610	25,00000000	0,00000000	2,28626585	4,00000000	5,00000000	13,00000000	65,09542195	76,58284936
1.273	MATINO ANDREA	44250092234	15,84860387	33,00000000	0,00000000	3,22709420	0,00000000	0,00000000	13,00000000	65,07569807	76,55964479
1.274	DI BIASE GIUSEPPE	44250088984	16,00000000	29,00000000	15,00000000	6,50885166	5,00000000	5,00000000	0,00000000	76,50885166	76,50885166

POSIZIONE IN GRADUATORIA	RICHIEDENTE	DdS	PUNTEGGIO							PUNTEGGIO PARZIALE (senza ponderazione)	PUNTEGGIO TOTALE
			PRINCIPIO 1	PRINCIPIO 2	PRINCIPIO 3	PRINCIPIO 5	PRINCIPIO 6	PRINCIPIO 7	PRINCIPIO 8		
1.275	ABASCIA' VITO	44250096367	14,00000000	31,00000000	0,00000000	7,00000000	0,00000000	0,00000000	13,00000000	65,00000000	76,47058825
1.276	MARVULLI MARISA	44250102009	14,00000000	31,00000000	0,00000000	2,00000000	0,00000000	5,00000000	13,00000000	65,00000000	76,47058825
1.277	SOCIETA' AGRICOLA CAZZOLLA DI CAZZOLLA GIOVANNI & GIRARDI A.	44250104443	14,00000000	31,00000000	0,00000000	5,00000000	0,00000000	2,00000000	13,00000000	65,00000000	76,47058825
1.278	PADULA DOMENICO	44250103023	14,00000000	31,00000000	0,00000000	2,00000000	5,00000000	0,00000000	13,00000000	65,00000000	76,47058825
1.279	CAIONE GIOVANNI-NICOLA	44250102066	14,00000000	35,00000000	0,00000000	2,00000000	1,00000000	0,00000000	13,00000000	65,00000000	76,47058825
1.280	RICCHIUTO AMALIA LUCIA	44250100722	14,00000000	25,00000000	0,00000000	7,00000000	1,00000000	5,00000000	13,00000000	65,00000000	76,47058825
1.281	NOCCO GIUSEPPE	44250087457	14,00000000	31,00000000	0,00000000	5,00000000	2,00000000	0,00000000	13,00000000	65,00000000	76,47058825
1.282	MARESCA CARLO	44250086210	14,00000000	31,00000000	0,00000000	7,00000000	0,00000000	0,00000000	13,00000000	65,00000000	76,47058825
1.283	FORTE ANTONIO	44250089586	16,00000000	27,00000000	0,00000000	2,00000000	2,00000000	5,00000000	13,00000000	65,00000000	76,47058824
1.284	SOCIETA' SEMPLICE AGRICOLA GIUGARONI	44250096102	10,00000000	31,00000000	0,00000000	2,00000000	4,00000000	5,00000000	13,00000000	65,00000000	76,47058824
1.285	FANTINI FRANCESCO PAOLO	44250089735	14,00000000	27,00000000	0,00000000	2,00000000	4,00000000	5,00000000	13,00000000	65,00000000	76,47058824
1.286	CISTERNINO CARMELO	44250093125	18,00000000	27,00000000	0,00000000	7,00000000	0,00000000	0,00000000	13,00000000	65,00000000	76,47058824
1.287	IPPEDICO MICHELE	44250104591	14,00000000	27,00000000	0,00000000	7,00000000	4,00000000	0,00000000	13,00000000	65,00000000	76,47058824
1.288	GIRARDI FRANCESCO	44250098025	16,00000000	29,00000000	0,00000000	7,00000000	0,00000000	0,00000000	13,00000000	65,00000000	76,47058824
1.289	SOCIETA AGRICOLA SEMPLICE LAURIOLA	44250103643	16,00000000	29,00000000	0,00000000	6,00000000	1,00000000	0,00000000	13,00000000	65,00000000	76,47058824
1.290	VIVAI CAPITANIO STEFANO SOC.AGR.DI CAPITANIO LEONARDO & CSAS	44250103254	14,00000000	31,00000000	0,00000000	3,00000000	4,00000000	0,00000000	13,00000000	65,00000000	76,47058824
1.291	LANOTTE VINCENZO	44250093679	14,00000000	27,00000000	0,00000000	6,00000000	0,00000000	5,00000000	13,00000000	65,00000000	76,47058824
1.292	BIOLOGICA PENTIMONE SOCIETA' SEMPLICE	44250104831	14,00000000	35,00000000	0,00000000	6,00000000	5,00000000	5,00000000	0,00000000	65,00000000	76,47058824
1.293	MONTEMURNO DOMENICO	44250095310	14,00000000	27,00000000	0,00000000	6,00000000	0,00000000	5,00000000	13,00000000	65,00000000	76,47058824
1.294	RIFINO ANNA	44250090824	14,00000000	27,00000000	0,00000000	5,00000000	1,00000000	5,00000000	13,00000000	65,00000000	76,47058824
1.295	FIORILLI SALVATORE & FIORILLI MARIA SOC.AGR.SEMPL.	44250096763	10,00000000	31,00000000	0,00000000	6,00000000	5,00000000	0,00000000	13,00000000	65,00000000	76,47058824
1.296	DIPALMA VITO	44250085592	16,00000000	27,00000000	0,00000000	2,00000000	2,00000000	5,00000000	13,00000000	65,00000000	76,47058824

Allegato A

POSIZIONE IN GRADUATORIA	RICHIEDENTE	DdS	PUNTEGGIO							PUNTEGGIO PARZIALE (senza ponderazione)	PUNTEGGIO TOTALE
			PRINCIPIO 1	PRINCIPIO 2	PRINCIPIO 3	PRINCIPIO 5	PRINCIPIO 6	PRINCIPIO 7	PRINCIPIO 8		
1.297	SCARPA GIUSEPPE	44250100615	14,00000000	35,00000000	0,00000000	7,00000000	4,00000000	5,00000000	0,00000000	65,00000000	76,47058824
1.298	SPAGNOLO STEFANO	44250100052	20,00000000	25,00000000	0,00000000	7,00000000	0,00000000	0,00000000	13,00000000	65,00000000	76,47058824
1.299	DI LAURO FRANCESCO	44250099809	10,00000000	31,00000000	0,00000000	6,00000000	0,00000000	5,00000000	13,00000000	65,00000000	76,47058824
1.300	CAPANO BENVENUTO	44250098959	16,00000000	31,00000000	0,00000000	5,00000000	0,00000000	0,00000000	13,00000000	65,00000000	76,47058824
1.301	LARATO MICHELE	44250094214	14,00000000	27,00000000	0,00000000	5,00000000	1,00000000	5,00000000	13,00000000	65,00000000	76,47058824
1.302	UNGARO GIACOMO	44250096938	14,00000000	29,00000000	0,00000000	4,00000000	0,00000000	5,00000000	13,00000000	65,00000000	76,47058824
1.303	MIRAGLIA MARIO	44250099114	10,00000000	31,00000000	0,00000000	6,00000000	0,00000000	5,00000000	13,00000000	65,00000000	76,47058824
1.304	VISCILLO RICCARDO ANTONIO	44250089842	10,00000000	35,00000000	0,00000000	6,00000000	1,00000000	0,00000000	13,00000000	65,00000000	76,47058824
1.305	MALLARDI DOMENICO	44250097050	14,00000000	25,00000000	0,00000000	5,00000000	3,00000000	5,00000000	13,00000000	65,00000000	76,47058824
1.306	SOCIETA' AGRICOLA DIBENEDETTO S.R.L.	44250081617	14,00000000	29,00000000	0,00000000	4,00000000	5,00000000	0,00000000	13,00000000	65,00000000	76,47058824
1.307	LAMA ROSSA SOCIET? AGRICOLA A R.L.	44250092531	14,00000000	27,00000000	0,00000000	6,00000000	0,00000000	5,00000000	13,00000000	65,00000000	76,47058824
1.308	AMORDITERRA COOP. AGRICOLA	44250099643	10,00000000	29,00000000	0,00000000	6,00000000	2,00000000	5,00000000	13,00000000	65,00000000	76,47058824
1.309	SOC.SEMPL.AGRICOLA ANTONICIELLO FLOR	44250104732	16,00000000	29,00000000	0,00000000	3,00000000	4,00000000	0,00000000	13,00000000	65,00000000	76,47058823
1.310	BRAMATO GIOVANNI	44250088190	20,00000000	33,00000000	0,00000000	7,00000000	0,00000000	5,00000000	0,00000000	65,00000000	76,47058823
1.311	PANARO SONIA	44250091467	16,00000000	27,00000000	0,00000000	6,00000000	3,00000000	0,00000000	13,00000000	65,00000000	76,47058823
1.312	MICOTEC S.R.L. SOCIETA' AGRICOLA	44250104674	16,00000000	29,00000000	0,00000000	3,00000000	4,00000000	0,00000000	13,00000000	65,00000000	76,47058823
1.313	DORONZO FRANCESCO	44250104724	14,97430967	31,00000000	0,00000000	6,00000000	0,00000000	0,00000000	13,00000000	64,97430967	76,44036433
1.314	BELVISO BIANCA PIA	44250092119	14,00000000	35,00000000	15,00000000	7,00000000	0,00000000	5,00000000	0,00000000	76,00000000	76,00000000
1.315	CONVERTINO MARINO	44250077284	16,00000000	35,00000000	0,00000000	6,00000000	1,00000000	5,00000000	13,00000000	76,00000000	76,00000000
1.316	CERIO FIAMMETTA	44250097563	14,00000000	27,00000000	10,00000000	7,00000000	0,00000000	5,00000000	13,00000000	76,00000000	76,00000000
1.317	PREFETTO PIETRO	44250099312	20,00000000	31,00000000	0,00000000	7,00000000	5,00000000	0,00000000	13,00000000	76,00000000	76,00000000
1.318	TRIGIANI GIANLUCA	44250091699	15,52161278	31,00000000	0,00000000	5,04322557	0,00000000	0,00000000	13,00000000	64,56483835	75,95863336

POSIZIONE IN GRADUATORIA	RICHIEDENTE	DdS	PUNTEGGIO							PUNTEGGIO PARZIALE (senza ponderazione)	PUNTEGGIO TOTALE
			PRINCIPIO 1	PRINCIPIO 2	PRINCIPIO 3	PRINCIPIO 5	PRINCIPIO 6	PRINCIPIO 7	PRINCIPIO 8		
1.319	GIGANTE GIACOMO	44250089404	15,90590437	27,00000000	12,00000000	6,95295219	1,00000000	0,00000000	13,00000000	75,85885656	75,85885656
1.320	AGRICOLA PETRUZZI E CONIGLIO S.S.	44250096425	15,76741513	27,00000000	12,00000000	6,00677354	0,00000000	2,00000000	13,00000000	75,77418867	75,77418867
1.321	SCARCIGLIA ENRICO	44250098652	15,95547508	29,00000000	0,00000000	4,32650652	0,00000000	2,00000000	13,00000000	64,28198160	75,62586071
1.322	CUSCITO LEONARDO	44250089776	14,56869871	25,00000000	0,00000000	5,56869871	1,00000000	5,00000000	13,00000000	64,13739742	75,45576168
1.323	SAUCHELLI LUCA	44250089891	10,00000000	31,00000000	0,00000000	5,13149393	0,00000000	5,00000000	13,00000000	64,13149393	75,44881639
1.324	MORELLI ANGELO	44250096169	14,00000000	33,00000000	0,00000000	2,00000000	2,00000000	0,00000000	13,00000000	64,00000000	75,29411766
1.325	MASI ANTONIO & C. SOCIETA' AGRICOLA SEMPLICE	44250105101	14,00000000	31,00000000	0,00000000	5,00000000	1,00000000	0,00000000	13,00000000	64,00000000	75,29411766
1.326	VIVO GIUSEPPE	44250098280	16,00000000	31,00000000	0,00000000	2,00000000	2,00000000	0,00000000	13,00000000	64,00000000	75,29411766
1.327	IANNELLI URBANO GIOVANNI	44250086616	14,00000000	31,00000000	0,00000000	2,00000000	4,00000000	0,00000000	13,00000000	64,00000000	75,29411766
1.328	CONTRADA PARISI SOCIETA' AGRICOLA SEMPLICE	44250092168	16,00000000	31,00000000	0,00000000	2,00000000	2,00000000	0,00000000	13,00000000	64,00000000	75,29411766
1.329	D'ONGHIA FRANCESCO	44250095336	14,00000000	25,00000000	0,00000000	5,00000000	2,00000000	5,00000000	13,00000000	64,00000000	75,29411766
1.330	GENCO GIUSEPPE STEFANO	44250091129	14,00000000	31,00000000	0,00000000	6,00000000	0,00000000	0,00000000	13,00000000	64,00000000	75,29411766
1.331	BUO LEONARDO	44250087788	10,00000000	29,00000000	0,00000000	7,00000000	0,00000000	5,00000000	13,00000000	64,00000000	75,29411765
1.332	DI BLASIO MARIA	44250089099	10,00000000	29,00000000	0,00000000	7,00000000	0,00000000	5,00000000	13,00000000	64,00000000	75,29411765
1.333	SOCIETA' AGRICOLA LI.SA.SS.	44250086004	14,00000000	27,00000000	0,00000000	5,00000000	0,00000000	5,00000000	13,00000000	64,00000000	75,29411765
1.334	LIPPOLIS FRANCESCO	44250103965	14,00000000	27,00000000	0,00000000	5,00000000	0,00000000	5,00000000	13,00000000	64,00000000	75,29411765
1.335	SOCIETA' AGRICOLA F.LLI SIMONE E ANTONIO ALTAMURA SNC	44250091202	16,00000000	29,00000000	0,00000000	6,00000000	0,00000000	0,00000000	13,00000000	64,00000000	75,29411765
1.336	RADICCI MICHELE	44250102058	14,00000000	29,00000000	0,00000000	5,00000000	3,00000000	0,00000000	13,00000000	64,00000000	75,29411765
1.337	CROCE GIOVANNI	44250085477	16,00000000	29,00000000	0,00000000	6,00000000	0,00000000	0,00000000	13,00000000	64,00000000	75,29411765
1.338	MANSUETO GIUSEPPE	44250092846	16,00000000	25,00000000	0,00000000	2,00000000	3,00000000	5,00000000	13,00000000	64,00000000	75,29411765
1.339	PIEMONTESE LUIGI	44250090188	10,00000000	29,00000000	0,00000000	7,00000000	0,00000000	5,00000000	13,00000000	64,00000000	75,29411765
1.340	TERRUSI GIAMPIERO VITO	44250102496	14,00000000	27,00000000	0,00000000	5,00000000	0,00000000	5,00000000	13,00000000	64,00000000	75,29411765

Allegato A

POSIZIONE IN GRADUATORIA	RICHIEDENTE	DdS	PUNTEGGIO							PUNTEGGIO PARZIALE (senza ponderazione)	PUNTEGGIO TOTALE
			PRINCIPIO 1	PRINCIPIO 2	PRINCIPIO 3	PRINCIPIO 5	PRINCIPIO 6	PRINCIPIO 7	PRINCIPIO 8		
1.341	SOCIETA AGRICOLA OLIVARO DI MERENDINO C. & B. SOCIETA' SEMPLICE	44250086350	14,00000000	27,00000000	0,00000000	5,00000000	0,00000000	5,00000000	13,00000000	64,00000000	75,29411765
1.342	AZIENDA AGRICOLA DOLCE MORSO DEI FRATELLI PEZZOLLA	44250078324	14,00000000	27,00000000	0,00000000	5,00000000	0,00000000	5,00000000	13,00000000	64,00000000	75,29411765
1.343	SCHIRALDI GIOVANNI	44250095476	16,00000000	29,00000000	0,00000000	2,00000000	4,00000000	0,00000000	13,00000000	64,00000000	75,29411765
1.344	LIVRANO GIOVANNI	44250092580	20,00000000	29,00000000	0,00000000	7,00000000	3,00000000	5,00000000	0,00000000	64,00000000	75,29411764
1.345	LOCONTE ANGELO	44250079314	20,00000000	27,00000000	0,00000000	7,00000000	5,00000000	5,00000000	0,00000000	64,00000000	75,29411764
1.346	VENTURA FRANCESCO	44250086053	14,06349207	27,00000000	0,00000000	5,87301587	4,00000000	0,00000000	13,00000000	63,93650794	75,21942111
1.347	GUERCIA ROBERTO	44250095146	14,00000000	27,00000000	0,00000000	4,86077737	0,00000000	5,00000000	13,00000000	63,86077737	75,13032632
1.348	SPECCHIULLI DONATO	44250104039	10,05009605	27,00000000	15,00000000	5,02504802	5,00000000	0,00000000	13,00000000	75,07514407	75,07514407
1.349	MADDY & NINO SOCIETA' AGRICOLA S.S.	44250096094	16,00000000	27,00000000	10,00000000	7,00000000	0,00000000	2,00000000	13,00000000	75,00000000	75,00000000
1.350	DIMICCOLI ANGELO GIUSEPPE	44250094800	14,00000000	27,00000000	12,00000000	7,00000000	2,00000000	0,00000000	13,00000000	75,00000000	75,00000000
1.351	LAFIRENZA MADDALENA	44250102132	15,64786231	27,00000000	0,00000000	6,00000000	0,00000000	2,00000000	13,00000000	63,64786231	74,87983802
1.352	TERRIBILE GIUSEPPE	44250101993	14,43861135	31,00000000	0,00000000	5,12277731	0,00000000	0,00000000	13,00000000	63,56138866	74,77810432
1.353	DI CARLO MARIA	44250103569	10,00000000	31,00000000	15,00000000	5,74731165	0,00000000	0,00000000	13,00000000	74,74731165	74,74731165
1.354	CAMICIA GIUSEPPE	44250098413	14,11480574	29,00000000	0,00000000	5,11480574	2,00000000	0,00000000	13,00000000	63,22961148	74,38777822
1.355	SOCIETA AGRICOLA PALLOTTA S.S.	44250095591	15,81926762	27,00000000	0,00000000	2,36146475	0,00000000	5,00000000	13,00000000	63,18073237	74,33027337
1.356	DICHIARO CATALDO	44250097993	14,00000000	35,00000000	0,00000000	6,23680215	1,00000000	5,00000000	13,00000000	74,23680215	74,23680215
1.357	SOCIETA' AGRICOLA SEMPLICE DI PEDONE PASQUALE CARLO E GIANCESARE, GOFFREDO ANNA E MEZZAPESA ANTONIA	44250095377	14,00000000	31,00000000	0,00000000	5,00000000	0,00000000	0,00000000	13,00000000	63,00000000	74,11764707
1.358	SIMEONE ANDREA	44250098595	14,00000000	31,00000000	0,00000000	5,00000000	0,00000000	0,00000000	13,00000000	63,00000000	74,11764707
1.359	MASSERIA LUIGI DON MARINO SOCIETA' AGRICOLA SEMPLICE	44250101308	14,00000000	31,00000000	0,00000000	5,00000000	0,00000000	0,00000000	13,00000000	63,00000000	74,11764707
1.360	AGRILAT S.R.L. SOCIETA' AGRICOLA	44250096128	14,00000000	31,00000000	0,00000000	5,00000000	0,00000000	0,00000000	13,00000000	63,00000000	74,11764707
1.361	STASI GIOVANNI BATTISTA	44250092085	14,00000000	31,00000000	0,00000000	5,00000000	0,00000000	0,00000000	13,00000000	63,00000000	74,11764707
1.362	AZIENDA ZOOTECNICA SCIALPI SOCIETA' SEMPLICE	44250100839	14,00000000	31,00000000	0,00000000	5,00000000	0,00000000	0,00000000	13,00000000	63,00000000	74,11764707

Allegato A

POSIZIONE IN GRADUATORIA	RICHIEDENTE	DdS	PUNTEGGIO							PUNTEGGIO PARZIALE (senza ponderazione)	PUNTEGGIO TOTALE
			PRINCIPIO 1	PRINCIPIO 2	PRINCIPIO 3	PRINCIPIO 5	PRINCIPIO 6	PRINCIPIO 7	PRINCIPIO 8		
1.363	GATTA NICOLA	44250089784	10,00000000	35,00000000	0,00000000	2,00000000	1,00000000	2,00000000	13,00000000	63,00000000	74,11764707
1.364	NUZZOLESE MARIA	44250090337	16,00000000	25,00000000	0,00000000	2,00000000	2,00000000	5,00000000	13,00000000	63,00000000	74,11764707
1.365	PLACENTINO LUIGI	44250104930	14,00000000	29,00000000	0,00000000	2,00000000	0,00000000	5,00000000	13,00000000	63,00000000	74,11764707
1.366	ZOLLINO QUERINO	44250091228	14,00000000	31,00000000	0,00000000	5,00000000	0,00000000	0,00000000	13,00000000	63,00000000	74,11764707
1.367	LOGRECO VITO	44250078357	14,00000000	31,00000000	0,00000000	5,00000000	0,00000000	0,00000000	13,00000000	63,00000000	74,11764707
1.368	D' ORIA RAFFAELE	44250098892	16,00000000	31,00000000	0,00000000	2,00000000	1,00000000	0,00000000	13,00000000	63,00000000	74,11764707
1.369	GENTILE ANTONIO	44250103502	14,00000000	29,00000000	0,00000000	5,00000000	0,00000000	2,00000000	13,00000000	63,00000000	74,11764707
1.370	SPINELLI VITO	44250104823	16,00000000	31,00000000	0,00000000	3,00000000	0,00000000	0,00000000	13,00000000	63,00000000	74,11764706
1.371	ALTILIA GIANPIERO	44250088711	16,00000000	29,00000000	0,00000000	5,00000000	0,00000000	0,00000000	13,00000000	63,00000000	74,11764706
1.372	ZINGARIELLO ANDREA	44250101134	10,00000000	35,00000000	0,00000000	2,00000000	3,00000000	0,00000000	13,00000000	63,00000000	74,11764706
1.373	NATALE NUNZIO	44250097936	14,00000000	27,00000000	0,00000000	6,00000000	3,00000000	0,00000000	13,00000000	63,00000000	74,11764706
1.374	CAMPANALE ANGELO	44250103429	16,00000000	31,00000000	0,00000000	7,00000000	4,00000000	5,00000000	0,00000000	63,00000000	74,11764706
1.375	BUSTO DOMENICO	44250086285	16,00000000	27,00000000	0,00000000	6,00000000	1,00000000	0,00000000	13,00000000	63,00000000	74,11764706
1.376	SIDLAUSKAITE JURGITA	44250084892	20,00000000	31,00000000	0,00000000	7,00000000	0,00000000	5,00000000	0,00000000	63,00000000	74,11764706
1.377	RUTIGLIANO GIUSEPPE	44250086509	10,00000000	35,00000000	0,00000000	5,00000000	0,00000000	0,00000000	13,00000000	63,00000000	74,11764706
1.378	TRICARICO SABATINA	44250095328	14,00000000	29,00000000	0,00000000	4,00000000	3,00000000	0,00000000	13,00000000	63,00000000	74,11764706
1.379	CARRILLO GIUSEPPE	44250102611	10,00000000	33,00000000	0,00000000	2,00000000	5,00000000	0,00000000	13,00000000	63,00000000	74,11764706
1.380	FORTE VINCENZO	44250095807	16,00000000	27,00000000	0,00000000	2,00000000	0,00000000	5,00000000	13,00000000	63,00000000	74,11764706
1.381	CASTRUCCI CARMELA	44250097191	16,00000000	29,00000000	0,00000000	5,00000000	0,00000000	0,00000000	13,00000000	63,00000000	74,11764706
1.382	DIGENA MICHELE	44250089644	16,00000000	29,00000000	0,00000000	2,00000000	3,00000000	0,00000000	13,00000000	63,00000000	74,11764706
1.383	DE BELLIS VITTI TOMMASO UMBERTO	44250095120	20,00000000	31,00000000	0,00000000	7,00000000	0,00000000	5,00000000	0,00000000	63,00000000	74,11764706
1.384	SBLANO NICOLA	44250088737	16,00000000	35,00000000	0,00000000	7,00000000	0,00000000	5,00000000	0,00000000	63,00000000	74,11764706

Allegato A

POSIZIONE IN GRADUATORIA	RICHIEDENTE	DdS	PUNTEGGIO							PUNTEGGIO PARZIALE (senza ponderazione)	PUNTEGGIO TOTALE
			PRINCIPIO 1	PRINCIPIO 2	PRINCIPIO 3	PRINCIPIO 5	PRINCIPIO 6	PRINCIPIO 7	PRINCIPIO 8		
1.385	PETRAGALLO LORENZO	44250088372	16,00000000	27,00000000	0,00000000	2,00000000	5,00000000	0,00000000	13,00000000	63,00000000	74,11764706
1.386	INCORONATO LUCIA	44250093190	10,00000000	35,00000000	0,00000000	5,00000000	0,00000000	0,00000000	13,00000000	63,00000000	74,11764706
1.387	CARLUCCI RAFFAELE	44250099452	16,00000000	31,00000000	0,00000000	7,00000000	4,00000000	5,00000000	0,00000000	63,00000000	74,11764706
1.388	AMORDIBIO - SOCIETA'COOPERATIVA AGRICOLA	44250100318	10,00000000	29,00000000	0,00000000	6,00000000	0,00000000	5,00000000	13,00000000	63,00000000	74,11764706
1.389	GIOVANDITTI PRIMIANO	44250092358	10,00000000	35,00000000	0,00000000	5,00000000	0,00000000	0,00000000	13,00000000	63,00000000	74,11764706
1.390	CORNACCHIA GIUSEPPE	44250086905	16,00000000	27,00000000	0,00000000	2,00000000	3,00000000	2,00000000	13,00000000	63,00000000	74,11764706
1.391	NUZZI ANGELA	44250088885	16,00000000	27,00000000	0,00000000	2,00000000	5,00000000	0,00000000	13,00000000	63,00000000	74,11764706
1.392	PIGNATARO MICHELE	44250076526	16,00000000	29,00000000	0,00000000	4,00000000	1,00000000	0,00000000	13,00000000	63,00000000	74,11764706
1.393	SOLIMANDO MARIA	44250089982	14,00000000	27,00000000	0,00000000	4,00000000	0,00000000	5,00000000	13,00000000	63,00000000	74,11764706
1.394	NOTARNICOLA GIOVANNI	44250104906	14,00000000	29,00000000	0,00000000	3,00000000	4,00000000	0,00000000	13,00000000	63,00000000	74,11764706
1.395	AZIENDA AGRICOLA DI EREDI BENEGIAMO LUCIO S.S.	44250075981	20,00000000	31,00000000	0,00000000	7,00000000	5,00000000	0,00000000	0,00000000	63,00000000	74,11764706
1.396	PETRILLO MICHELE	44250095468	10,00000000	33,00000000	0,00000000	2,00000000	5,00000000	0,00000000	13,00000000	63,00000000	74,11764706
1.397	RINALDI ROSA	44250103957	16,00000000	25,00000000	0,00000000	5,00000000	4,00000000	0,00000000	13,00000000	63,00000000	74,11764706
1.398	DIPALMA SERAFINO	44250103627	16,00000000	27,00000000	0,00000000	2,00000000	5,00000000	0,00000000	13,00000000	63,00000000	74,11764706
1.399	ISTITUTO DIOCESANO PER IL SOSTENTAMENTO DEL CLERO DELLA DIOCESI DI UGENTO - S. MARIA DI LEUCA	44250091160	20,00000000	33,00000000	0,00000000	7,00000000	3,00000000	0,00000000	0,00000000	63,00000000	74,11764705
1.400	RIGNANESE LUIGI	44250104120	10,00000000	29,00000000	15,00000000	6,00000000	1,00000000	0,00000000	13,00000000	74,00000000	74,00000000
1.401	SGARAMELLA MICHELE	44250098439	14,00000000	31,00000000	12,00000000	7,00000000	5,00000000	5,00000000	0,00000000	74,00000000	74,00000000
1.402	TARRICONE MARCO	44250097647	14,00000000	33,00000000	0,00000000	7,00000000	2,00000000	5,00000000	13,00000000	74,00000000	74,00000000
1.403	GATTA RAFFAELE	44250103676	15,79810034	31,00000000	15,00000000	6,10094983	4,00000000	2,00000000	0,00000000	73,89905017	73,89905017
1.404	MONDELLI PASQUA	44250088000	14,46583740	35,00000000	0,00000000	6,23291870	0,00000000	5,00000000	13,00000000	73,69875610	73,69875610
1.405	MARUCCI LUIGI	44250092390	15,59513718	27,00000000	0,00000000	5,00000000	2,00000000	0,00000000	13,00000000	62,59513718	73,64133786
1.406	SOCIETA' AGRICOLA F.LLI CARRINO SOCIETA' SEMPLICE	44250099429	10,00000000	31,00000000	0,00000000	3,37037037	0,00000000	5,00000000	13,00000000	62,37037037	73,37690632

POSIZIONE IN GRADUATORIA	RICHIEDENTE	DdS	PUNTEGGIO							PUNTEGGIO PARZIALE (senza ponderazione)	PUNTEGGIO TOTALE
			PRINCIPIO 1	PRINCIPIO 2	PRINCIPIO 3	PRINCIPIO 5	PRINCIPIO 6	PRINCIPIO 7	PRINCIPIO 8		
1.407	SOCIETA' AGRICOLA RAFFA DANIELE SOCIETA' SEMPLICE	44250091079	10,34647439	29,00000000	0,00000000	5,00000000	0,00000000	5,00000000	13,00000000	62,34647439	73,34879340
1.408	DEL MASTRO DONATO	44250104054	15,40635385	29,00000000	0,00000000	4,81270769	0,00000000	0,00000000	13,00000000	62,21906154	73,19889594
1.409	AGRIAVICOLA CONCA MURGIANA S.R.L. SOCIETA' AGRICOLA	44250104633	14,00287408	35,00000000	0,00000000	6,00143704	0,00000000	5,00000000	13,00000000	73,00431112	73,00431112
1.410	SOCIETA'AGR.SAN LUCA DI V.A. GIULIANO S.S.	44250091608	16,00000000	33,00000000	0,00000000	6,00000000	0,00000000	5,00000000	13,00000000	73,00000000	73,00000000
1.411	AZIENDA AGRICOLA CARROZZI DI RICCHIUTO GIUSEPPE & C. SAS	44250092853	20,00000000	31,00000000	0,00000000	7,00000000	2,00000000	0,00000000	13,00000000	73,00000000	73,00000000
1.412	CASIELLO DOMENICO	44250098165	16,00000000	25,00000000	15,00000000	7,00000000	5,00000000	5,00000000	0,00000000	73,00000000	73,00000000
1.413	D'APOLLO DONATO	44250100151	14,00000000	31,00000000	0,00000000	2,00000000	0,00000000	2,00000000	13,00000000	62,00000000	72,94117649
1.414	DE FILIPPO ANGELA	44250091251	14,00000000	31,00000000	0,00000000	2,00000000	0,00000000	2,00000000	13,00000000	62,00000000	72,94117649
1.415	DE LEONARDIS URBANO MARIA COSTANT	44250103999	14,00000000	31,00000000	0,00000000	2,00000000	2,00000000	0,00000000	13,00000000	62,00000000	72,94117649
1.416	SOCIETA AGRICOLA SANTA ROSA S.R.L.	44250099627	14,00000000	29,00000000	0,00000000	5,00000000	1,00000000	0,00000000	13,00000000	62,00000000	72,94117648
1.417	SOCIETA' AGRICOLA AGRIVENTURA S.S.	44250088364	14,00000000	25,00000000	0,00000000	5,00000000	0,00000000	5,00000000	13,00000000	62,00000000	72,94117648
1.418	SOCIETA' AGRICOLA SEMPLICE FRATELLI SACCINTO DEI F.LLI GIUSEPPE, LEONARDO E VINCENZA SACCINTO	44250097738	16,00000000	31,00000000	0,00000000	2,00000000	0,00000000	0,00000000	13,00000000	62,00000000	72,94117648
1.419	CASTELLI MICHELE	44250096482	14,00000000	29,00000000	0,00000000	2,00000000	4,00000000	0,00000000	13,00000000	62,00000000	72,94117648
1.420	SERINI GIOVANNI	44250094198	14,00000000	29,00000000	0,00000000	6,00000000	0,00000000	0,00000000	13,00000000	62,00000000	72,94117648
1.421	BARREA AURELIO	44250092077	14,00000000	29,00000000	0,00000000	4,00000000	2,00000000	0,00000000	13,00000000	62,00000000	72,94117648
1.422	FESTA FRANCESCO	44250094503	14,00000000	31,00000000	0,00000000	4,00000000	0,00000000	0,00000000	13,00000000	62,00000000	72,94117648
1.423	ZIZZI GIOVANNI	44250090451	14,00000000	29,00000000	0,00000000	6,00000000	0,00000000	0,00000000	13,00000000	62,00000000	72,94117648
1.424	BIANCOFIORE VINCENZO	44250091145	14,00000000	33,00000000	0,00000000	2,00000000	0,00000000	0,00000000	13,00000000	62,00000000	72,94117648
1.425	DI PALMA CARLO	44250098744	14,00000000	31,00000000	0,00000000	4,00000000	0,00000000	0,00000000	13,00000000	62,00000000	72,94117648
1.426	FLORENZIO SOCIETA' AGRICOLA A R.L.	44250084744	14,00000000	25,00000000	0,00000000	5,00000000	0,00000000	5,00000000	13,00000000	62,00000000	72,94117648
1.427	SOCIETA' AGRICOLA MILELLA SRL	44250077243	14,00000000	29,00000000	0,00000000	6,00000000	0,00000000	0,00000000	13,00000000	62,00000000	72,94117648
1.428	CHIANURA COSIMO DAMIANO	44250098702	16,00000000	25,00000000	0,00000000	4,00000000	2,00000000	2,00000000	13,00000000	62,00000000	72,94117648

Allegato A

POSIZIONE IN GRADUATORIA	RICHIEDENTE	DdS	PUNTEGGIO							PUNTEGGIO PARZIALE (senza ponderazione)	PUNTEGGIO TOTALE
			PRINCIPIO 1	PRINCIPIO 2	PRINCIPIO 3	PRINCIPIO 5	PRINCIPIO 6	PRINCIPIO 7	PRINCIPIO 8		
1.429	TEDESCHI GIUSEPPE VINCENZO	44250101431	16,00000000	31,00000000	0,00000000	2,00000000	0,00000000	0,00000000	13,00000000	62,00000000	72,94117648
1.430	MARTELLA ANGELO ANTONIO	44250103460	14,00000000	29,00000000	0,00000000	5,00000000	1,00000000	0,00000000	13,00000000	62,00000000	72,94117648
1.431	PEPE GIOVANNI VITO ANTONI	44250078738	14,00000000	27,00000000	0,00000000	6,00000000	2,00000000	0,00000000	13,00000000	62,00000000	72,94117648
1.432	CORONA DANTE	44250091483	14,00000000	33,00000000	0,00000000	2,00000000	0,00000000	0,00000000	13,00000000	62,00000000	72,94117648
1.433	BLONDA ORONZO	44250099049	20,00000000	35,00000000	0,00000000	7,00000000	0,00000000	0,00000000	0,00000000	62,00000000	72,94117647
1.434	FACCHINI LAURA	44250104567	10,00000000	29,00000000	0,00000000	5,00000000	0,00000000	5,00000000	13,00000000	62,00000000	72,94117647
1.435	PERNIOLA GIUSEPPE	44250089198	14,00000000	27,00000000	0,00000000	5,00000000	3,00000000	0,00000000	13,00000000	62,00000000	72,94117647
1.436	MARCHESANO LORENZO	4425007003	16,00000000	35,00000000	0,00000000	6,00000000	0,00000000	5,00000000	0,00000000	62,00000000	72,94117647
1.437	DI MICHELE PAOLA	44250092010	10,00000000	29,00000000	0,00000000	5,00000000	5,00000000	0,00000000	13,00000000	62,00000000	72,94117647
1.438	DI STEFANO LEONARDO ANTONIO	44250094644	10,00000000	33,00000000	0,00000000	6,00000000	0,00000000	0,00000000	13,00000000	62,00000000	72,94117647
1.439	MERCURI MARCO	44250091624	16,00000000	27,00000000	0,00000000	6,00000000	0,00000000	0,00000000	13,00000000	62,00000000	72,94117647
1.440	FATTORIA APULIA SOC. AGR. A R.L.	44250092069	10,00000000	29,00000000	0,00000000	5,00000000	0,00000000	5,00000000	13,00000000	62,00000000	72,94117647
1.441	MALGIERI DOMENICO	44250089537	10,00000000	33,00000000	0,00000000	6,00000000	0,00000000	0,00000000	13,00000000	62,00000000	72,94117647
1.442	PILOLLI GIOVANNI ANTONIO	44250096755	16,00000000	27,00000000	0,00000000	6,00000000	0,00000000	0,00000000	13,00000000	62,00000000	72,94117647
1.443	SOC.AGRICOLA F.LLI SANROCCO DI SANROCCO A. E F. SS	44250088695	16,00000000	27,00000000	0,00000000	2,00000000	4,00000000	0,00000000	13,00000000	62,00000000	72,94117647
1.444	DE PAOLA-ZIZZI-ZIZZA ANNA	44250103924	20,00000000	35,00000000	0,00000000	7,00000000	0,00000000	0,00000000	0,00000000	62,00000000	72,94117647
1.445	NARDELLA FILOMENA ROSARIA	44250104005	10,00000000	35,00000000	0,00000000	7,00000000	5,00000000	5,00000000	0,00000000	62,00000000	72,94117647
1.446	DEMAIO DOMENICO	44250103080	16,00000000	27,00000000	0,00000000	6,00000000	0,00000000	0,00000000	13,00000000	62,00000000	72,94117647
1.447	FLUMERI GIOVANNA	44250091848	16,00000000	35,00000000	0,00000000	6,00000000	0,00000000	5,00000000	0,00000000	62,00000000	72,94117647
1.448	FACENDOLA ANTONIA	44250089362	16,00000000	27,00000000	0,00000000	2,00000000	4,00000000	0,00000000	13,00000000	62,00000000	72,94117647
1.449	ALIANO IRENE	44250103437	16,00000000	27,00000000	0,00000000	2,00000000	4,00000000	0,00000000	13,00000000	62,00000000	72,94117647
1.450	IEZZI MARIA ARCANGELA	44250076690	16,00000000	29,00000000	0,00000000	4,00000000	0,00000000	0,00000000	13,00000000	62,00000000	72,94117647

POSIZIONE IN GRADUATORIA	RICHIEDENTE	DdS	PUNTEGGIO							PUNTEGGIO PARZIALE (senza ponderazione)	PUNTEGGIO TOTALE
			PRINCIPIO 1	PRINCIPIO 2	PRINCIPIO 3	PRINCIPIO 5	PRINCIPIO 6	PRINCIPIO 7	PRINCIPIO 8		
1.451	MASSERIA CIURA SOCIETA' AGRICOLA S.R.L.	44250098934	15,59701159	27,00000000	0,00000000	6,20149421	0,00000000	0,00000000	13,00000000	61,79850580	72,70412447
1.452	CALIA SAVERIO	44250097605	14,45625236	27,00000000	0,00000000	4,31562147	3,00000000	0,00000000	13,00000000	61,77187383	72,67279274
1.453	NISINO-SOCIETA' AGRICOLA SEMPLICE	44250086046	14,66469083	25,00000000	0,00000000	4,00000000	0,00000000	5,00000000	13,00000000	61,66469083	72,54669510
1.454	GENTILE LUCIANO	44250092135	10,00000000	31,00000000	0,00000000	2,40658436	0,00000000	5,00000000	13,00000000	61,40658436	72,24304043
1.455	TOTARO LUIGI	44250093885	10,82926829	31,00000000	0,00000000	2,41463415	4,00000000	0,00000000	13,00000000	61,24390244	72,05164994
1.456	SOCIETA' AGRICOLA LA MAGARELLA DI MARAGLINO & C. S.S.	44250105283	16,00000000	31,00000000	0,00000000	6,00000000	4,00000000	2,00000000	13,00000000	72,00000000	72,00000000
1.457	PETRONI GERARDA	44250104690	16,00000000	35,00000000	12,00000000	7,00000000	0,00000000	2,00000000	0,00000000	72,00000000	72,00000000
1.458	MASSERIA OVILE DELL'ERA DI GIULIANO VITO ANTONIO E C.	44250092770	16,00000000	35,00000000	0,00000000	6,00000000	0,00000000	2,00000000	13,00000000	72,00000000	72,00000000
1.459	D'ADDETTA CARLA	44250087309	10,00000000	31,00000000	15,00000000	7,00000000	4,00000000	5,00000000	0,00000000	72,00000000	72,00000000
1.460	MENGA ANTONIO	44250093174	14,00000000	31,00000000	0,00000000	2,00000000	1,00000000	0,00000000	13,00000000	61,00000000	71,76470590
1.461	DI PUMPO MICHELE	44250101324	14,00000000	35,00000000	0,00000000	7,00000000	5,00000000	0,00000000	0,00000000	61,00000000	71,76470589
1.462	FESTA GABRIELE	44250095559	14,00000000	27,00000000	0,00000000	2,00000000	5,00000000	0,00000000	13,00000000	61,00000000	71,76470589
1.463	LABARILE DANIELE	44250088141	14,00000000	29,00000000	0,00000000	5,00000000	0,00000000	0,00000000	13,00000000	61,00000000	71,76470589
1.464	MONTERISI PIETRO	44250093422	14,00000000	29,00000000	0,00000000	3,00000000	2,00000000	0,00000000	13,00000000	61,00000000	71,76470589
1.465	COOPERATIVA "AGRI PROGRESS" SOC. COOP. AGRICOLA R.L.	44250091764	10,00000000	31,00000000	0,00000000	2,00000000	5,00000000	0,00000000	13,00000000	61,00000000	71,76470589
1.466	AMBROSINO ROCCO	44250096060	10,00000000	31,00000000	0,00000000	2,00000000	5,00000000	0,00000000	13,00000000	61,00000000	71,76470589
1.467	RUSSI ANTONIO VITO	44250099734	14,00000000	27,00000000	0,00000000	5,00000000	2,00000000	0,00000000	13,00000000	61,00000000	71,76470589
1.468	SILVESTRI PASQUALE	44250099619	10,00000000	31,00000000	0,00000000	2,00000000	5,00000000	0,00000000	13,00000000	61,00000000	71,76470589
1.469	BRAMANTE GIUSEPPE	44250100334	10,00000000	31,00000000	0,00000000	2,00000000	0,00000000	5,00000000	13,00000000	61,00000000	71,76470589
1.470	SOLETI ANTONIO LUCA	44250089958	16,00000000	33,00000000	0,00000000	7,00000000	0,00000000	5,00000000	0,00000000	61,00000000	71,76470588
1.471	ROSATO GIUSEPPE ANTONIO	44250084496	16,00000000	31,00000000	0,00000000	4,00000000	5,00000000	5,00000000	0,00000000	61,00000000	71,76470588
1.472	AMORESE CATALDO	44250096359	16,00000000	27,00000000	0,00000000	2,00000000	3,00000000	0,00000000	13,00000000	61,00000000	71,76470588

Allegato A

POSIZIONE IN GRADUATORIA	RICHIEDENTE	DdS	PUNTEGGIO							PUNTEGGIO PARZIALE (senza ponderazione)	PUNTEGGIO TOTALE
			PRINCIPIO 1	PRINCIPIO 2	PRINCIPIO 3	PRINCIPIO 5	PRINCIPIO 6	PRINCIPIO 7	PRINCIPIO 8		
1.473	TRAGNI MARIA	44250086814	16,00000000	27,00000000	0,00000000	2,00000000	3,00000000	0,00000000	13,00000000	61,00000000	71,76470588
1.474	DONVITO NICOLA COSTANTINO	44250102652	16,00000000	27,00000000	0,00000000	2,00000000	3,00000000	0,00000000	13,00000000	61,00000000	71,76470588
1.475	LANDOLFO ANTONIO COSIMO	44250101456	16,00000000	31,00000000	0,00000000	4,00000000	5,00000000	5,00000000	0,00000000	61,00000000	71,76470588
1.476	PALADINI VITTORIO	44250074133	16,00000000	31,00000000	0,00000000	4,00000000	5,00000000	5,00000000	0,00000000	61,00000000	71,76470588
1.477	SOCIETA' AGRICOLA F.LLI RIGNANESE S.S.	44250104195	10,22608053	31,00000000	15,00000000	2,15072035	0,00000000	0,00000000	13,00000000	71,37680088	71,37680088
1.478	PICCINNI MARIA SOLE	44250099668	14,00000000	29,00000000	0,00000000	7,00000000	3,00000000	5,00000000	13,00000000	71,00000000	71,00000000
1.479	PALUMBO MIRIAM	44250086376	14,00000000	31,00000000	0,00000000	7,00000000	1,00000000	5,00000000	13,00000000	71,00000000	71,00000000
1.480	SAN VITO SOCIETA' AGRICOLA SRLS	44250097118	14,00000000	27,00000000	0,00000000	7,00000000	5,00000000	5,00000000	13,00000000	71,00000000	71,00000000
1.481	DI GIOIA NICOLA	44250100649	16,00000000	29,00000000	0,00000000	7,00000000	1,00000000	5,00000000	13,00000000	71,00000000	71,00000000
1.482	ACCOTO IMMACOLATA	44250076179	16,00000000	31,00000000	15,00000000	7,00000000	2,00000000	0,00000000	0,00000000	71,00000000	71,00000000
1.483	AZIENDA AGRICOLA DEL MEDITERRANEO SOCIETA' AGRICOLA	44250088745	14,00000000	33,00000000	12,00000000	7,00000000	0,00000000	5,00000000	0,00000000	71,00000000	71,00000000
1.484	CAMPANIELLO GIUSEPPE	44250105143	15,95743343	29,00000000	0,00000000	6,02128328	2,00000000	5,00000000	13,00000000	70,97871671	70,97871671
1.485	BENEDETTO FRANCESCO	44250092598	16,00000000	25,00000000	0,00000000	2,26457593	4,00000000	0,00000000	13,00000000	60,26457593	70,89950110
1.486	AGRIMAGGIORE DI DIBENEDETTO EMANUELE & C. S.S.	44250100425	15,79275094	31,00000000	0,00000000	5,90988980	0,00000000	5,00000000	13,00000000	70,70264074	70,70264074
1.487	D'ALESSANDRO ANGELO	44250104310	14,00000000	31,00000000	0,00000000	2,00000000	0,00000000	0,00000000	13,00000000	60,00000000	70,58823531
1.488	PETRERA FRANCESCO	44250092911	14,00000000	25,00000000	0,00000000	5,00000000	1,00000000	2,00000000	13,00000000	60,00000000	70,58823531
1.489	CASCAVILLA NICOLA	44250087234	14,00000000	31,00000000	0,00000000	2,00000000	0,00000000	0,00000000	13,00000000	60,00000000	70,58823531
1.490	SFREGOLA PASQUALE	44250092259	14,00000000	25,00000000	0,00000000	7,00000000	1,00000000	0,00000000	13,00000000	60,00000000	70,58823531
1.491	BIANCO FRANCESCO	44250103262	14,00000000	27,00000000	0,00000000	5,00000000	1,00000000	0,00000000	13,00000000	60,00000000	70,58823530
1.492	INCAMPO NICOLA	44250095955	16,00000000	29,00000000	0,00000000	2,00000000	0,00000000	0,00000000	13,00000000	60,00000000	70,58823530
1.493	REDENTA S.S.	44250099411	16,00000000	29,00000000	0,00000000	2,00000000	0,00000000	0,00000000	13,00000000	60,00000000	70,58823530
1.494	ALBANO TOMMASO	44250090386	14,00000000	27,00000000	0,00000000	4,00000000	0,00000000	2,00000000	13,00000000	60,00000000	70,58823530

Allegato A

POSIZIONE IN GRADUATORIA	RICHIEDENTE	DdS	PUNTEGGIO							PUNTEGGIO PARZIALE (senza ponderazione)	PUNTEGGIO TOTALE
			PRINCIPIO 1	PRINCIPIO 2	PRINCIPIO 3	PRINCIPIO 5	PRINCIPIO 6	PRINCIPIO 7	PRINCIPIO 8		
1.495	MILANO ROSA	44250077557	14,00000000	27,00000000	0,00000000	5,00000000	1,00000000	0,00000000	13,00000000	60,00000000	70,58823530
1.496	FORESE PIETRO	44250101209	14,00000000	27,00000000	0,00000000	5,00000000	1,00000000	0,00000000	13,00000000	60,00000000	70,58823530
1.497	TARANTINO ANTONIO SIMONE	44250099221	16,00000000	25,00000000	0,00000000	4,00000000	0,00000000	2,00000000	13,00000000	60,00000000	70,58823530
1.498	FERRARA MARIO	44250094891	10,00000000	31,00000000	0,00000000	6,00000000	0,00000000	0,00000000	13,00000000	60,00000000	70,58823530
1.499	UBBRIACO PIETRO	44250094131	14,00000000	35,00000000	0,00000000	6,00000000	0,00000000	5,00000000	0,00000000	60,00000000	70,58823530
1.500	MAROTTA GIOVANNA	44250096573	14,00000000	35,00000000	0,00000000	6,00000000	5,00000000	0,00000000	0,00000000	60,00000000	70,58823530
1.501	MALORGIO ANTONIO	44250076476	16,00000000	27,00000000	0,00000000	4,00000000	0,00000000	0,00000000	13,00000000	60,00000000	70,58823529
1.502	D'AGOSTINO TONI ANGELO	44250093240	16,00000000	31,00000000	0,00000000	4,00000000	4,00000000	5,00000000	0,00000000	60,00000000	70,58823529
1.503	PANDISCIA TOMMASO	44250095187	10,00000000	27,00000000	0,00000000	6,00000000	4,00000000	0,00000000	13,00000000	60,00000000	70,58823529
1.504	SILVESTRI VITO GERARDO	44250103494	10,00000000	27,00000000	0,00000000	5,00000000	5,00000000	0,00000000	13,00000000	60,00000000	70,58823529
1.505	NONNA ADRIANA S.A.S. DI MATRELLA & FIGLI	44250086442	10,00000000	35,00000000	0,00000000	7,00000000	3,00000000	5,00000000	0,00000000	60,00000000	70,58823529
1.506	RUTIGLIANO NICOLA	44250078829	14,00000000	35,00000000	0,00000000	6,00000000	0,00000000	2,00000000	13,00000000	70,00000000	70,00000000
1.507	FEDELE ANNALISA	44250098157	14,00000000	31,00000000	0,00000000	7,00000000	0,00000000	5,00000000	13,00000000	70,00000000	70,00000000
1.508	GRECO SOCIETA AGRICOLA SRL	44250097464	15,53982740	35,00000000	0,00000000	6,23008630	0,00000000	0,00000000	13,00000000	69,76991370	69,76991370
1.509	CAMPANELLA FILOMENA	44250088570	14,00000000	25,00000000	0,00000000	5,00000000	0,00000000	2,00000000	13,00000000	59,00000000	69,41176472
1.510	AGRICOLA CLEMENTE E CARRERA	44250102603	14,00000000	25,00000000	0,00000000	5,00000000	2,00000000	0,00000000	13,00000000	59,00000000	69,41176472
1.511	PICCALUGA MARIA ROSARIA POMPEA	44250096532	14,00000000	25,00000000	0,00000000	2,00000000	0,00000000	5,00000000	13,00000000	59,00000000	69,41176472
1.512	AGRIMANSUETO S.R.L. SOCIETA' AGRICOLA	44250085998	14,00000000	27,00000000	0,00000000	5,00000000	0,00000000	0,00000000	13,00000000	59,00000000	69,41176471
1.513	CEDOLA TOMMASO	44250096151	10,00000000	31,00000000	0,00000000	2,00000000	3,00000000	0,00000000	13,00000000	59,00000000	69,41176471
1.514	DI STEFANO ANGELO	44250095039	10,00000000	29,00000000	0,00000000	2,00000000	0,00000000	5,00000000	13,00000000	59,00000000	69,41176471
1.515	CAVALLO ANDREA	44250077326	14,00000000	27,00000000	0,00000000	5,00000000	0,00000000	0,00000000	13,00000000	59,00000000	69,41176471
1.516	DOTO GERARDO	44250100490	10,00000000	27,00000000	0,00000000	2,00000000	5,00000000	2,00000000	13,00000000	59,00000000	69,41176471

Allegato A

POSIZIONE IN GRADUATORIA	RICHIEDENTE	DdS	PUNTEGGIO							PUNTEGGIO PARZIALE (senza ponderazione)	PUNTEGGIO TOTALE
			PRINCIPIO 1	PRINCIPIO 2	PRINCIPIO 3	PRINCIPIO 5	PRINCIPIO 6	PRINCIPIO 7	PRINCIPIO 8		
1.517	CHIAUZZI GERARDA	44250098942	10,00000000	29,00000000	0,00000000	2,00000000	5,00000000	0,00000000	13,00000000	59,00000000	69,41176471
1.518	TORNISIELLO VINCENZO	44250100755	10,00000000	29,00000000	0,00000000	2,00000000	5,00000000	0,00000000	13,00000000	59,00000000	69,41176471
1.519	NETTI SEBASTIANO	44250098611	14,00000000	27,00000000	0,00000000	5,00000000	0,00000000	0,00000000	13,00000000	59,00000000	69,41176471
1.520	GIORGIO MICHELE	44250087697	16,00000000	31,00000000	0,00000000	7,00000000	0,00000000	5,00000000	0,00000000	59,00000000	69,41176471
1.521	DI STEFANO ROSA	44250098694	10,00000000	29,00000000	0,00000000	2,00000000	5,00000000	0,00000000	13,00000000	59,00000000	69,41176471
1.522	D'ALESSIO COSIMO	44250088901	14,00000000	35,00000000	0,00000000	5,00000000	5,00000000	0,00000000	0,00000000	59,00000000	69,41176471
1.523	PARADISO VITO	44250078746	14,00000000	27,00000000	0,00000000	5,00000000	0,00000000	0,00000000	13,00000000	59,00000000	69,41176471
1.524	CRISCUOLI ROBERTA	44250105184	14,00000000	27,00000000	15,00000000	7,00000000	1,00000000	5,00000000	0,00000000	69,00000000	69,00000000
1.525	LUXE S.R.L.	44250104609	14,00000000	31,00000000	0,00000000	6,00000000	0,00000000	5,00000000	13,00000000	69,00000000	69,00000000
1.526	ELIA VINCENZO	44250079827	16,00000000	31,00000000	15,00000000	6,00000000	1,00000000	0,00000000	0,00000000	69,00000000	69,00000000
1.527	SOCIETA AGRICOLA DI ARGENTIERI DONATO & C. S.A.S.	44250099130	15,85543411	29,00000000	0,00000000	5,98620643	0,00000000	5,00000000	13,00000000	68,84164054	68,84164054
1.528	DI PALMA GIOVANNI	44250094560	15,57120827	31,00000000	0,00000000	6,21439587	3,00000000	0,00000000	13,00000000	68,78560414	68,78560414
1.529	SQUICCIARINI ANTONIO	44250092473	15,84072518	35,00000000	0,00000000	2,23891223	0,00000000	5,00000000	0,00000000	58,07963741	68,32898519
1.530	QUATTROMINI ANNA	44250075510	15,94309966	35,00000000	0,00000000	2,11380067	5,00000000	0,00000000	0,00000000	58,05690033	68,30223569
1.531	CALO' VITO ANTONIO	44250093646	14,00000000	25,00000000	0,00000000	5,00000000	1,00000000	0,00000000	13,00000000	58,00000000	68,23529413
1.532	ROTUNNO ANTONIO	44250094354	16,00000000	35,00000000	0,00000000	2,00000000	0,00000000	5,00000000	0,00000000	58,00000000	68,23529412
1.533	PAPADOPOLI SALVATORE	44250086665	10,00000000	31,00000000	0,00000000	4,00000000	0,00000000	0,00000000	13,00000000	58,00000000	68,23529412
1.534	DI STEFANO ANGELO	44250099189	10,00000000	29,00000000	0,00000000	2,00000000	4,00000000	0,00000000	13,00000000	58,00000000	68,23529412
1.535	PELLICCIARI MICHELE	44250074331	16,00000000	35,00000000	0,00000000	2,00000000	5,00000000	0,00000000	0,00000000	58,00000000	68,23529412
1.536	SAN SALVATORE SOCIETA' COOPERATIVA AGRICOLA ZOOTECNICA	44250094347	10,00000000	29,00000000	0,00000000	5,00000000	1,00000000	0,00000000	13,00000000	58,00000000	68,23529412
1.537	CALZONE GIUSEPPE	44250085733	10,00000000	33,00000000	0,00000000	2,00000000	0,00000000	0,00000000	13,00000000	58,00000000	68,23529412
1.538	" PINTO SOCIETA' SEMPLICE	44250092648	10,00000000	33,00000000	0,00000000	2,00000000	0,00000000	0,00000000	13,00000000	58,00000000	68,23529412

POSIZIONE IN GRADUATORIA	RICHIEDENTE	DdS	PUNTEGGIO							PUNTEGGIO PARZIALE (senza ponderazione)	PUNTEGGIO TOTALE
			PRINCIPIO 1	PRINCIPIO 2	PRINCIPIO 3	PRINCIPIO 5	PRINCIPIO 6	PRINCIPIO 7	PRINCIPIO 8		
1.539	SANTA LUCIA SOCIETA' COOPERATIVA AGRICOLA	44250095583	20,00000000	31,00000000	0,00000000	7,00000000	0,00000000	0,00000000	0,00000000	58,00000000	68,23529412
1.540	RICCI ALESSANDRO	44250096730	16,00000000	33,00000000	0,00000000	6,00000000	0,00000000	0,00000000	13,00000000	68,00000000	68,00000000
1.541	AZIENDA AGRICOLA CIACCIA SOCIETA' AGRICOLA SRL	44250099841	14,00000000	35,00000000	0,00000000	6,00000000	0,00000000	0,00000000	13,00000000	68,00000000	68,00000000
1.542	SETTANNI DOMENICO	44250103759	16,00000000	31,00000000	0,00000000	6,00000000	0,00000000	2,00000000	13,00000000	68,00000000	68,00000000
1.543	PETRACCA MARIA GIROLAMA GIUSE	44250103809	10,00000000	31,00000000	15,00000000	7,00000000	5,00000000	0,00000000	0,00000000	68,00000000	68,00000000
1.544	SAGI SOCIETA' AGRICOLA A R.L.	44250091103	10,00000000	29,00000000	0,00000000	3,65798164	0,00000000	2,00000000	13,00000000	57,65798164	67,83291958
1.545	SAVINO ADRIANA FILOMENA	44250100789	14,35195939	31,00000000	0,00000000	6,17597970	3,00000000	0,00000000	13,00000000	67,52793909	67,52793909
1.546	FORTUNATO LUCA	44250090303	15,36175958	25,00000000	0,00000000	3,95736063	0,00000000	0,00000000	13,00000000	57,31912021	67,43425908
1.547	STASOLLA GRAZIA TERESA	44250103312	15,17662254	31,00000000	0,00000000	6,00000000	0,00000000	2,00000000	13,00000000	67,17662254	67,17662254
1.548	CAPUANO EUPLIO	44250082979	10,00000000	31,00000000	0,00000000	2,00000000	1,00000000	0,00000000	13,00000000	57,00000000	67,05882354
1.549	AZ.DA AGR.LA FUSILLO - ANGELILLO SOC.SEMPLICE	44250093596	14,00000000	25,00000000	0,00000000	5,00000000	0,00000000	0,00000000	13,00000000	57,00000000	67,05882354
1.550	BIONATURA GARGANO SOCIETA' AGRICOLA S.R.L.	44250092457	10,00000000	27,00000000	0,00000000	2,00000000	0,00000000	5,00000000	13,00000000	57,00000000	67,05882353
1.551	AGRICOLA BIO SALENTO S.R.L.S.	44250088299	14,00000000	33,00000000	0,00000000	6,00000000	4,00000000	0,00000000	0,00000000	57,00000000	67,05882353
1.552	SERENA GIOVANNI	44250091806	10,00000000	29,00000000	0,00000000	5,00000000	0,00000000	0,00000000	13,00000000	57,00000000	67,05882353
1.553	GIANNATEMPO CATIA CARMELA	44250095518	14,00000000	31,00000000	0,00000000	4,00000000	3,00000000	5,00000000	0,00000000	57,00000000	67,05882353
1.554	ZINGARIELLO DOMENICO	44250101316	10,00000000	29,00000000	0,00000000	2,00000000	3,00000000	0,00000000	13,00000000	57,00000000	67,05882353
1.555	SANTORO GIUSEPPE	44250093794	16,00000000	29,00000000	0,00000000	4,00000000	3,00000000	5,00000000	0,00000000	57,00000000	67,05882352
1.556	PENSA ROBERTO	44250095641	14,00000000	31,00000000	15,00000000	7,00000000	0,00000000	0,00000000	0,00000000	67,00000000	67,00000000
1.557	LIBERTAZZI GERARDA	44250101670	10,00000000	31,00000000	15,00000000	6,00000000	5,00000000	0,00000000	0,00000000	67,00000000	67,00000000
1.558	SOCIETA AGRICOLA BUFANO S.S. DI BUFANO ROSARIO	44250098132	14,00000000	33,00000000	0,00000000	7,00000000	0,00000000	0,00000000	13,00000000	67,00000000	67,00000000
1.559	SORAGNESE GIOVANNI ANTONIO	44250092432	10,49924357	31,00000000	0,00000000	2,33282905	0,00000000	0,00000000	13,00000000	56,83207262	66,86126191
1.560	SOC.COOP. ATS MONTEMAGGIORE	44250097449	11,21256032	31,00000000	0,00000000	6,30314008	0,00000000	5,00000000	13,00000000	66,51570040	66,51570040

Allegato A

POSIZIONE IN GRADUATORIA	RICHIEDENTE	DdS	PUNTEGGIO							PUNTEGGIO PARZIALE (senza ponderazione)	PUNTEGGIO TOTALE
			PRINCIPIO 1	PRINCIPIO 2	PRINCIPIO 3	PRINCIPIO 5	PRINCIPIO 6	PRINCIPIO 7	PRINCIPIO 8		
1.561	IMMOBILIARE CASA SOLLIEVO DELLA SOFFERENZA S.P.A.	44250088919	15,30372366	31,00000000	0,00000000	5,23209211	0,00000000	5,00000000	0,00000000	56,53581577	66,51272444
1.562	CAMPANALE GIACOMO	44250103155	14,98017137	27,00000000	0,00000000	6,49008568	3,00000000	5,00000000	0,00000000	56,47025705	66,43559652
1.563	MASSERIA SCORCOLA DI VITO ANTONIO GIULIANO E C. SOCIETA' AGRICOLA SEMPLICE	44250097621	10,00000000	35,00000000	0,00000000	6,00000000	0,00000000	2,00000000	13,00000000	66,00000000	66,00000000
1.564	CLEMENTE GIUSEPPE	44250102553	16,00000000	25,00000000	0,00000000	2,00000000	0,00000000	0,00000000	13,00000000	56,00000000	65,88235295
1.565	CASTELLI GIOVANNI BENVENUTO	44250102801	10,00000000	29,00000000	0,00000000	2,00000000	2,00000000	0,00000000	13,00000000	56,00000000	65,88235295
1.566	LUNDGREN JOAN ALICE	44250094719	18,00000000	31,00000000	0,00000000	7,00000000	0,00000000	0,00000000	0,00000000	56,00000000	65,88235295
1.567	DI STEFANO GIUSEPPE	44250096284	10,00000000	27,00000000	0,00000000	6,00000000	0,00000000	0,00000000	13,00000000	56,00000000	65,88235294
1.568	CAMPANALE GIOVANNI	44250100466	16,00000000	29,00000000	0,00000000	6,00000000	0,00000000	5,00000000	0,00000000	56,00000000	65,88235294
1.569	SOLARE SISTEMI	44250095922	14,43773337	31,00000000	0,00000000	5,56226663	0,00000000	5,00000000	0,00000000	56,00000000	65,88235294
1.570	COLUMPSI MARIA LUCIA	44250102942	10,00000000	31,00000000	0,00000000	7,00000000	3,00000000	5,00000000	0,00000000	56,00000000	65,88235294
1.571	CAGNAZZO ENIO GIUSEPPE	44250086640	16,00000000	31,00000000	0,00000000	4,00000000	0,00000000	5,00000000	0,00000000	56,00000000	65,88235294
1.572	PASQUARIELLO ROCCO	44250097308	16,00000000	29,00000000	0,00000000	6,00000000	0,00000000	5,00000000	0,00000000	56,00000000	65,88235294
1.573	LOGLISCI VINCENZO	44250089792	16,00000000	27,00000000	0,00000000	2,92544302	5,00000000	5,00000000	0,00000000	55,92544302	65,79463884
1.574	CARISSIMO DONATA	44250089297	15,82779827	33,00000000	0,00000000	7,00000000	0,00000000	0,00000000	0,00000000	55,82779827	65,67976267
1.575	PALMITESTA NICOLA	44250087010	14,00000000	27,00000000	0,00000000	6,00000000	0,00000000	5,00000000	13,00000000	65,00000000	65,00000000
1.576	LUPOLI PASQUALE GIOVANNI	44250086228	14,00000000	25,00000000	0,00000000	2,00000000	1,00000000	0,00000000	13,00000000	55,00000000	64,70588237
1.577	PASTORE SANDRO	44250100367	14,00000000	29,00000000	0,00000000	5,00000000	2,00000000	5,00000000	0,00000000	55,00000000	64,70588236
1.578	PETRASSI MASSIMILIANO	44250105127	14,00000000	25,00000000	0,00000000	6,00000000	5,00000000	5,00000000	0,00000000	55,00000000	64,70588236
1.579	LIGORIO COSIMO	44250101092	20,00000000	6,00000000	0,00000000	7,00000000	4,00000000	5,00000000	13,00000000	55,00000000	64,70588235
1.580	CIRILLO FARRUSI MARTA	44250093760	16,00000000	27,00000000	0,00000000	7,00000000	0,00000000	5,00000000	0,00000000	55,00000000	64,70588235
1.581	CONTE GERARDO	44250092366	10,00000000	27,00000000	0,00000000	2,00000000	3,00000000	0,00000000	13,00000000	55,00000000	64,70588235
1.582	MITAROTONDA LEONARDO	44250092689	16,00000000	27,00000000	0,00000000	7,00000000	0,00000000	5,00000000	0,00000000	55,00000000	64,70588235

Allegato A

POSIZIONE IN GRADUATORIA	RICHIEDENTE	DdS	PUNTEGGIO							PUNTEGGIO PARZIALE (senza ponderazione)	PUNTEGGIO TOTALE
			PRINCIPIO 1	PRINCIPIO 2	PRINCIPIO 3	PRINCIPIO 5	PRINCIPIO 6	PRINCIPIO 7	PRINCIPIO 8		
1.583	DI PALMA LUCIA	44250099940	16,00000000	33,00000000	0,00000000	6,00000000	0,00000000	0,00000000	0,00000000	55,00000000	64,70588235
1.584	CAMPANALE ROCCO	44250087689	16,00000000	27,00000000	0,00000000	7,00000000	0,00000000	5,00000000	0,00000000	55,00000000	64,70588235
1.585	ELIA LEONARDA	44250087135	16,00000000	27,00000000	15,00000000	6,00000000	0,00000000	0,00000000	0,00000000	64,00000000	64,00000000
1.586	PAZIENZA MATTEO	44250095500	10,00000000	31,00000000	0,00000000	7,00000000	3,00000000	0,00000000	13,00000000	64,00000000	64,00000000
1.587	SOCIETA' AGRICOLA SAN MARCO DEI LUPINI SOCIETA' SEMPLICE	44250095492	15,58806322	27,00000000	0,00000000	6,20596839	0,00000000	2,00000000	13,00000000	63,79403161	63,79403161
1.588	LATINO ROMINA PATRIZIA	44250100193	14,14137840	29,00000000	0,00000000	6,07068920	0,00000000	5,00000000	0,00000000	54,21206760	63,77890305
1.589	CAMPANELLA GERARDO	44250100375	10,00000000	27,00000000	0,00000000	2,00000000	0,00000000	2,00000000	13,00000000	54,00000000	63,52941177
1.590	AGRIVERDE SERVICE DI ABATANTUONO NICOLA & C. SAS	44250077706	10,00000000	31,00000000	0,00000000	7,00000000	1,00000000	5,00000000	0,00000000	54,00000000	63,52941177
1.591	RECCHIA GIUSEPPE	44250093349	16,00000000	29,00000000	0,00000000	4,00000000	0,00000000	5,00000000	0,00000000	54,00000000	63,52941176
1.592	PROCE CARMELA	44250103544	15,49875857	6,00000000	12,00000000	6,74937929	5,00000000	5,00000000	13,00000000	63,24813786	63,24813786
1.593	SCALERA VITO ANTONIO	44250091897	14,81720430	27,00000000	0,00000000	6,40860215	0,00000000	5,00000000	0,00000000	53,22580645	62,61859582
1.594	ALBANO DOMENICO	44250094669	16,00000000	31,00000000	0,00000000	6,00000000	0,00000000	0,00000000	0,00000000	53,00000000	62,35294118
1.595	NUOVA SPIGA SOCIETA' COOPERATIVA AGRICOLA	44250092184	16,00000000	31,00000000	0,00000000	2,00000000	4,00000000	0,00000000	0,00000000	53,00000000	62,35294118
1.596	PALLOZZI ANTONELLA	44250089990	14,00000000	33,00000000	0,00000000	2,00000000	4,00000000	0,00000000	0,00000000	53,00000000	62,35294118
1.597	STASI GIOVANNI BATTISTA	44250093455	14,00000000	29,00000000	0,00000000	5,00000000	0,00000000	5,00000000	0,00000000	53,00000000	62,35294118
1.598	RUGGI ANGELA	44250087192	14,00000000	29,00000000	0,00000000	6,00000000	1,00000000	2,00000000	0,00000000	52,00000000	61,17647060
1.599	URSO FRANCESCO	44250102405	20,00000000	2,00000000	0,00000000	7,00000000	5,00000000	5,00000000	13,00000000	52,00000000	61,17647059
1.600	LETIZIA MICHELE	44250100235	10,00000000	27,00000000	0,00000000	2,00000000	0,00000000	0,00000000	13,00000000	52,00000000	61,17647059
1.601	MASSERIA BORZONE SOCIETA' AGRICOLA A RESPONSABILITA' LIMITATA	44250095963	20,00000000	2,00000000	0,00000000	7,00000000	5,00000000	5,00000000	13,00000000	52,00000000	61,17647059
1.602	BELLO GIUSEPPE	44250094610	20,00000000	6,00000000	15,00000000	7,00000000	0,00000000	0,00000000	13,00000000	61,00000000	61,00000000
1.603	SANSOSSIO ANGELA	44250102561	16,00000000	6,00000000	15,00000000	6,00000000	0,00000000	5,00000000	13,00000000	61,00000000	61,00000000
1.604	AZIENDA AGRICOLA MONTRONE DI MONTRONE F. & PIETRANGELO C. SOCIETA' SEMPLICE AGRICOLA	44250091137	14,00000000	6,00000000	15,00000000	7,00000000	1,00000000	5,00000000	13,00000000	61,00000000	61,00000000

Allegato A

POSIZIONE IN GRADUATORIA	RICHIEDENTE	DdS	PUNTEGGIO							PUNTEGGIO PARZIALE (senza ponderazione)	PUNTEGGIO TOTALE
			PRINCIPIO 1	PRINCIPIO 2	PRINCIPIO 3	PRINCIPIO 5	PRINCIPIO 6	PRINCIPIO 7	PRINCIPIO 8		
1.605	GREEN PLANET SOCIETA' COOPERATIVA AGRICOLA	44250095369	14,00000000	27,00000000	0,00000000	7,00000000	0,00000000	0,00000000	13,00000000	61,00000000	61,00000000
1.606	BOVE DOMENICO	44250092242	14,00000000	35,00000000	0,00000000	7,00000000	5,00000000	0,00000000	0,00000000	61,00000000	61,00000000
1.607	PAVONE VITO	44250089446	14,72593346	6,00000000	15,00000000	6,00000000	4,00000000	2,00000000	13,00000000	60,72593346	60,72593346
1.608	AGRIDUECI SOCIETA' SEMPLICE AGRICOLA	44250103668	14,00000000	31,00000000	0,00000000	6,00000000	0,00000000	0,00000000	0,00000000	51,00000000	60,00000001
1.609	CAPONIO TERESA VITA MARIA	44250075692	14,00000000	31,00000000	0,00000000	6,00000000	0,00000000	0,00000000	0,00000000	51,00000000	60,00000001
1.610	CARNEVALE ROCCO	44250090220	10,00000000	29,00000000	0,00000000	7,00000000	0,00000000	5,00000000	0,00000000	51,00000000	60,00000000
1.611	CAPANO LUIGI	44250100771	10,00000000	35,00000000	0,00000000	2,00000000	4,00000000	0,00000000	0,00000000	51,00000000	60,00000000
1.612	MANSERRA NICOLA	44250095104	10,00000000	29,00000000	0,00000000	2,00000000	5,00000000	5,00000000	0,00000000	51,00000000	60,00000000
1.613	VICEDOMINI MARIA ANTONIETTA	44250094537	10,00000000	29,00000000	0,00000000	7,00000000	0,00000000	5,00000000	0,00000000	51,00000000	60,00000000
1.614	AGRIPUGLIESE SOCIETA AGRICOLA SRL	44250094859	14,00000000	2,00000000	15,00000000	7,00000000	3,00000000	5,00000000	13,00000000	59,00000000	59,00000000
1.615	LORETO MARIA	44250100730	10,00000000	25,00000000	0,00000000	2,00000000	0,00000000	0,00000000	13,00000000	50,00000000	58,82352942
1.616	SOC.AGR. LI.FE S.R.L.	44250085386	20,00000000	2,00000000	0,00000000	7,00000000	3,00000000	5,00000000	13,00000000	50,00000000	58,82352941
1.617	LIGUIGLI ANGELA	44250099890	16,00000000	4,00000000	0,00000000	7,00000000	5,00000000	5,00000000	13,00000000	50,00000000	58,82352941
1.618	EREDI TAGLIENTE SRL SOCIETA' AGRICOLA	44250104096	16,00000000	6,00000000	0,00000000	7,00000000	3,00000000	5,00000000	13,00000000	50,00000000	58,82352941
1.619	DI STEFANO NUNZIA	44250099296	10,00000000	29,00000000	0,00000000	6,00000000	5,00000000	0,00000000	0,00000000	50,00000000	58,82352941
1.620	VITANOVA S.R.L.	44250074893	10,00000000	33,00000000	0,00000000	7,00000000	0,00000000	0,00000000	0,00000000	50,00000000	58,82352941
1.621	AGRICOLA LOCONTE DI TOMMASO LOCONTE E GIUSEPPE LOCONTE - SOCIETA' SEMPLICE AGRICOLA	44250094982	15,76788553	4,00000000	0,00000000	7,00000000	5,00000000	5,00000000	13,00000000	49,76788553	58,55045356
1.622	IMPERATRICE VINCENZO	44250101514	18,98374282	6,00000000	0,00000000	5,39416256	1,00000000	5,00000000	13,00000000	49,37790538	58,09165339
1.623	SCARAMUZZI ROCCO	44250086723	16,00000000	6,00000000	0,00000000	7,00000000	2,00000000	5,00000000	13,00000000	49,00000000	57,64705883
1.624	GREGORIANO PASQUA ELENA	44250092887	16,00000000	6,00000000	0,00000000	7,00000000	2,00000000	5,00000000	13,00000000	49,00000000	57,64705883
1.625	LOSAPPIO LUCA	44250088067	14,00000000	6,00000000	0,00000000	7,00000000	4,00000000	5,00000000	13,00000000	49,00000000	57,64705883
1.626	SOCIETA' BIOAGRICOLA LOSAPPIO S.A.S. DI LOSAPPIO LORENZO	44250089917	14,00000000	6,00000000	0,00000000	7,00000000	4,00000000	5,00000000	13,00000000	49,00000000	57,64705883

POSIZIONE IN GRADUATORIA	RICHIEDENTE	DdS	PUNTEGGIO							PUNTEGGIO PARZIALE (senza ponderazione)	PUNTEGGIO TOTALE
			PRINCIPIO 1	PRINCIPIO 2	PRINCIPIO 3	PRINCIPIO 5	PRINCIPIO 6	PRINCIPIO 7	PRINCIPIO 8		
1.627	D'ATRI LEONARDO LUCA	44250103478	14,30000000	6,00000000	0,00000000	6,15000000	4,00000000	5,00000000	13,00000000	48,45000000	57,00000000
1.628	BENTIVOGLIO MARCO	44250101977	20,00000000	6,00000000	15,00000000	7,00000000	4,00000000	5,00000000	0,00000000	57,00000000	57,00000000
1.629	PAVONE GIOVANNI	44250089313	14,90967873	6,00000000	15,00000000	6,00000000	0,00000000	2,00000000	13,00000000	56,90967873	56,90967873
1.630	GIAQUINTO MATTEO	44250104344	14,98391806	6,00000000	0,00000000	4,03216387	5,00000000	5,00000000	13,00000000	48,01608193	56,48950815
1.631	PICERNO GRAZIA GIULIA	44250081898	16,00000000	2,00000000	0,00000000	7,00000000	5,00000000	5,00000000	13,00000000	48,00000000	56,47058824
1.632	DELLO RUSSO PASQUALE	44250103874	16,00000000	2,00000000	0,00000000	7,00000000	5,00000000	5,00000000	13,00000000	48,00000000	56,47058824
1.633	FUSARO SALVATORE	44250097555	14,00000000	4,00000000	0,00000000	7,00000000	5,00000000	5,00000000	13,00000000	48,00000000	56,47058824
1.634	LIANTONIO ISIDORO	44250102751	16,00000000	2,00000000	0,00000000	7,00000000	5,00000000	5,00000000	13,00000000	48,00000000	56,47058824
1.635	SARAGNESE LUCIA LOREDANA	44250091186	14,00000000	27,00000000	0,00000000	2,00000000	5,00000000	0,00000000	0,00000000	48,00000000	56,47058824
1.636	SOCIETA' AGRICOLA AL PODERE DI MARIO S.A.S. DI CESARE SCOTONI & C.	44250099437	14,00000000	6,00000000	0,00000000	6,00000000	4,00000000	5,00000000	13,00000000	48,00000000	56,47058824
1.637	DI LAURO MARIA GRAZIA	44250093497	20,00000000	4,00000000	0,00000000	5,89766025	0,00000000	5,00000000	13,00000000	47,89766025	56,35018852
1.638	CANNOLETTA MICHELE	44250102736	20,00000000	2,00000000	0,00000000	5,75000005	2,00000000	5,00000000	13,00000000	47,75000005	56,17647065
1.639	DELLA MALVA ROCCO	44250094008	10,00000000	2,00000000	15,00000000	7,00000000	4,00000000	5,00000000	13,00000000	56,00000000	56,00000000
1.640	PETRONZI MARIA	44250091194	15,96622027	4,00000000	15,00000000	5,93244054	2,00000000	0,00000000	13,00000000	55,89866081	55,89866081
1.641	FIORENTINO MARZIA	44250099718	14,31128643	4,00000000	0,00000000	6,15564322	5,00000000	5,00000000	13,00000000	47,46692965	55,84344664
1.642	DIFONZO ISABELLA	44250088513	14,17317102	27,00000000	0,00000000	6,08658552	0,00000000	0,00000000	0,00000000	47,25975654	55,59971358
1.643	TRISCIUZZI FRANCESCO	44250104849	20,00000000	2,00000000	0,00000000	7,00000000	5,00000000	0,00000000	13,00000000	47,00000000	55,29411765
1.644	SOAMI SOCIETA' AGRICOLA A R.L.	44250097506	16,00000000	4,00000000	0,00000000	7,00000000	2,00000000	5,00000000	13,00000000	47,00000000	55,29411765
1.645	CANTORE VITO	44250105093	19,51091464	2,00000000	0,00000000	6,51091464	0,00000000	5,00000000	13,00000000	46,02182928	54,14332857
1.646	GRECO ANNALISA	44250089818	16,00000000	6,00000000	0,00000000	6,00000000	0,00000000	5,00000000	13,00000000	46,00000000	54,11764706
1.647	PALMIERI FABRIZIO	44250096516	16,00000000	6,00000000	0,00000000	6,00000000	3,00000000	2,00000000	13,00000000	46,00000000	54,11764706
1.648	BORGHESE ANGELO	44250103213	14,00000000	6,00000000	0,00000000	5,00000000	3,00000000	5,00000000	13,00000000	46,00000000	54,11764706

Allegato A

POSIZIONE IN GRADUATORIA	RICHIEDENTE	DdS	PUNTEGGIO							PUNTEGGIO PARZIALE (senza ponderazione)	PUNTEGGIO TOTALE
			PRINCIPIO 1	PRINCIPIO 2	PRINCIPIO 3	PRINCIPIO 5	PRINCIPIO 6	PRINCIPIO 7	PRINCIPIO 8		
1.649	WAKONDA SOCIETA AGRICOLA S.P.A.	44250090170	14,00000000	4,00000000	0,00000000	6,00000000	4,00000000	5,00000000	13,00000000	46,00000000	54,11764706
1.650	SOCIETA' AGRICOLA AGRITOUR SRL	44250072913	16,00000000	4,00000000	0,00000000	4,00000000	4,00000000	5,00000000	13,00000000	46,00000000	54,11764705
1.651	PASCA MARIA FRANCESCA	442501103296	20,00000000	2,00000000	15,00000000	7,00000000	5,00000000	5,00000000	0,00000000	54,00000000	54,00000000
1.652	BARBERIO ARMANDO	44250104351	14,52311827	4,00000000	0,00000000	6,26155914	3,00000000	5,00000000	13,00000000	45,78467741	53,86432635
1.653	GIACOIA FRANCESCO	44250102520	16,00000000	2,00000000	15,00000000	7,00000000	0,00000000	0,00000000	13,00000000	53,00000000	53,00000000
1.654	COTTURRI NICOLA	44250104146	14,00000000	2,00000000	0,00000000	6,00000000	5,00000000	5,00000000	13,00000000	45,00000000	52,94117648
1.655	MERCURIO FILIPPO	44250087499	16,00000000	2,00000000	0,00000000	7,00000000	2,00000000	5,00000000	13,00000000	45,00000000	52,94117648
1.656	ZULLO ROSA	44250087176	14,00000000	2,00000000	0,00000000	6,00000000	5,00000000	5,00000000	13,00000000	45,00000000	52,94117648
1.657	COLONNA STEFANO	44250098082	16,00000000	2,00000000	0,00000000	7,00000000	2,00000000	5,00000000	13,00000000	45,00000000	52,94117648
1.658	SANTE LE MUSE SOCIETA' AGRICOLA	44250102181	20,00000000	0,00000000	0,00000000	7,00000000	0,00000000	5,00000000	13,00000000	45,00000000	52,94117647
1.659	ZINGARIELLO ANDREA	44250101167	10,00000000	33,00000000	0,00000000	2,00000000	0,00000000	0,00000000	0,00000000	45,00000000	52,94117647
1.660	MASSERIA LA FONTE SOCIETA' AGRICOLA SRL	44250095971	15,56863713	2,00000000	0,00000000	6,78431856	2,00000000	5,00000000	13,00000000	44,35295569	52,17994788
1.661	AZ. AGR. F.LLI DI BRINDISI SOC SEMPL	44250099791	14,00000000	6,00000000	0,00000000	6,00000000	0,00000000	5,00000000	13,00000000	44,00000000	51,76470589
1.662	AZIENDA AG. GIRONE & ANTONACCI SS	44250096466	14,00000000	6,00000000	0,00000000	6,00000000	0,00000000	5,00000000	13,00000000	44,00000000	51,76470589
1.663	SAVONITTI CHIARA	44250090725	14,00000000	6,00000000	0,00000000	6,00000000	5,00000000	0,00000000	13,00000000	44,00000000	51,76470589
1.664	DIFONZO AGATA	44250091756	14,00000000	6,00000000	0,00000000	6,00000000	0,00000000	5,00000000	13,00000000	44,00000000	51,76470589
1.665	BERARDI GIAMPIERO	44250099064	16,00000000	2,00000000	0,00000000	7,00000000	1,00000000	5,00000000	13,00000000	44,00000000	51,76470589
1.666	SOCIETA' AGRICOLA PALMENTO SS	44250102157	16,00000000	6,00000000	0,00000000	4,00000000	0,00000000	5,00000000	13,00000000	44,00000000	51,76470588
1.667	DE LUCA MARIA LUCIA	44250100409	14,07837171	2,00000000	0,00000000	5,07837172	4,00000000	5,00000000	13,00000000	43,15674343	50,77263933
1.668	AGRI NATUZZI SOCIETA' AGRICOLA SEMPLICE	44250087358	14,00000000	2,00000000	0,00000000	6,00000000	3,00000000	5,00000000	13,00000000	43,00000000	50,58823530
1.669	GIORGIO GIUSEPPE	44250104138	14,00000000	6,00000000	0,00000000	6,00000000	4,00000000	0,00000000	13,00000000	43,00000000	50,58823530
1.670	DILEO RAFFAELE	44250095062	16,00000000	6,00000000	0,00000000	6,00000000	0,00000000	2,00000000	13,00000000	43,00000000	50,58823530

Allegato A

POSIZIONE IN GRADUATORIA	RICHIEDENTE	DdS	PUNTEGGIO							PUNTEGGIO PARZIALE (senza ponderazione)	PUNTEGGIO TOTALE
			PRINCIPIO 1	PRINCIPIO 2	PRINCIPIO 3	PRINCIPIO 5	PRINCIPIO 6	PRINCIPIO 7	PRINCIPIO 8		
1.671	SOCIETA' AGRICOLA FIPA PUGLIA SOCIETA' SEMPLICE	44250087275	14,00000000	2,00000000	0,00000000	6,00000000	3,00000000	5,00000000	13,00000000	43,00000000	50,58823530
1.672	DEMAIO ANTONIO GIOVANNI	44250085659	14,00000000	6,00000000	0,00000000	4,38842712	0,00000000	5,00000000	13,00000000	42,38842712	49,86873780
1.673	VASSALLI SALVATORE	44250095245	14,00000000	4,00000000	0,00000000	4,00000000	5,00000000	2,00000000	13,00000000	42,00000000	49,41176471
1.674	MINAFRA FILOMENA	44250104641	16,00000000	0,00000000	0,00000000	7,00000000	1,00000000	5,00000000	13,00000000	42,00000000	49,41176471
1.675	FALCICCHIO FRANCESCO	44250087119	16,00000000	2,00000000	0,00000000	2,00000000	4,00000000	5,00000000	13,00000000	42,00000000	49,41176471
1.676	MASSERIA S.GIOVANNI S.R.L.	44250101563	16,00000000	6,00000000	0,00000000	7,00000000	0,00000000	0,00000000	13,00000000	42,00000000	49,41176471
1.677	SCHIAVONE GIUSEPPE	44250100870	14,00000000	6,00000000	0,00000000	6,00000000	5,00000000	5,00000000	13,00000000	49,00000000	49,00000000
1.678	CRITA SOCIETA' AGRICOLA A R.L.	44250090923	14,00000000	4,00000000	15,00000000	6,00000000	5,00000000	5,00000000	0,00000000	49,00000000	49,00000000
1.679	LUPO VINCENZO	44250098348	11,43941263	31,00000000	0,00000000	6,00000000	0,00000000	0,00000000	0,00000000	48,43941263	48,43941263
1.680	AGRI PUGLIA MONDO BIO SRLS	44250089909	10,11526400	6,00000000	0,00000000	6,00000000	1,00000000	5,00000000	13,00000000	41,11526400	48,37089883
1.681	SURIANO MARIA-GRAZIA	44250094321	14,00000000	2,00000000	0,00000000	6,00000000	4,00000000	2,00000000	13,00000000	41,00000000	48,23529413
1.682	SOCIETA' AGRICOLA F.LLI CALABRESE SRL	44250097654	14,00000000	2,00000000	0,00000000	7,00000000	0,00000000	5,00000000	13,00000000	41,00000000	48,23529413
1.683	MASSERIA SALINARA SOCIETA' AGRICOLA S.N.C. DI SEMERARO GIOVANNI & FRATELLI	44250091822	14,00000000	4,00000000	0,00000000	5,00000000	5,00000000	0,00000000	13,00000000	41,00000000	48,23529412
1.684	CARUSO ANGELO	44250102199	16,00000000	6,00000000	0,00000000	6,00000000	0,00000000	0,00000000	13,00000000	41,00000000	48,23529412
1.685	VALPIETRO SRL SOCIETA' AGRICOLA	44250096904	14,00000000	4,00000000	0,00000000	5,00000000	0,00000000	5,00000000	13,00000000	41,00000000	48,23529412
1.686	LONARDELLI ANTONIO	44250097522	16,00000000	4,00000000	0,00000000	3,00000000	5,00000000	0,00000000	13,00000000	41,00000000	48,23529411
1.687	DI STEFANO CIRO	44250096862	10,00000000	6,00000000	0,00000000	6,00000000	0,00000000	5,00000000	13,00000000	40,00000000	47,05882353
1.688	DIVICCARO GRAZIANO	44250087382	14,00000000	6,00000000	0,00000000	4,00000000	3,00000000	0,00000000	13,00000000	40,00000000	47,05882353
1.689	LATERZA MICHELE	44250101290	16,00000000	0,00000000	0,00000000	6,00000000	5,00000000	0,00000000	13,00000000	40,00000000	47,05882353
1.690	ISIGRAPES SOCIETA' SEMPLICE AGRICOLA DI LITURRI M. & C.	44250095211	14,00000000	4,00000000	0,00000000	6,00000000	2,00000000	0,00000000	13,00000000	39,00000000	45,88235295
1.691	MANSUETO PASQUALE	44250102231	14,00000000	2,00000000	0,00000000	5,00000000	0,00000000	5,00000000	13,00000000	39,00000000	45,88235295
1.692	GIAMBATTISTA LUCIA	44250105051	16,00000000	2,00000000	0,00000000	6,00000000	2,00000000	0,00000000	13,00000000	39,00000000	45,88235295

Allegato A

POSIZIONE IN GRADUATORIA	RICHIEDENTE	DdS	PUNTEGGIO							PUNTEGGIO PARZIALE (senza ponderazione)	PUNTEGGIO TOTALE
			PRINCIPIO 1	PRINCIPIO 2	PRINCIPIO 3	PRINCIPIO 5	PRINCIPIO 6	PRINCIPIO 7	PRINCIPIO 8		
1.693	FRATELLI D'ORONZO SOCIETA' SEMPLICE AGRICOLA	44250105028	16,00000000	2,00000000	0,00000000	4,00000000	4,00000000	0,00000000	13,00000000	39,00000000	45,88235294
1.694	NOVIELLO GESILDA	44250096607	13,71703594	6,00000000	0,00000000	6,00000000	0,00000000	0,00000000	13,00000000	38,71703594	45,54945405
1.695	CONVERTINO NICOLA	44250088273	14,64000000	2,00000000	0,00000000	5,64000000	3,00000000	0,00000000	13,00000000	38,28000000	45,03529412
1.696	DRAICCHIO NICOLA	44250100904	10,00000000	4,00000000	15,00000000	7,00000000	4,00000000	5,00000000	0,00000000	45,00000000	45,00000000
1.697	SARRACCO ELISABETTA	44250093729	13,16642060	4,00000000	0,00000000	3,04197425	5,00000000	0,00000000	13,00000000	38,20839485	44,95105277
1.698	COLONNA DONATO	44250087481	16,00000000	2,00000000	0,00000000	2,00000000	5,00000000	0,00000000	13,00000000	38,00000000	44,70588236
1.699	ACQUAVIVA VITTORIA	44250087036	16,00000000	2,00000000	0,00000000	2,00000000	5,00000000	0,00000000	13,00000000	38,00000000	44,70588236
1.700	PAPPALARDI FRANCESCO	44250091400	16,00000000	2,00000000	0,00000000	2,00000000	5,00000000	0,00000000	13,00000000	38,00000000	44,70588236
1.701	VENTRICELLI PASQUALE	44250100482	16,00000000	2,00000000	0,00000000	2,00000000	5,00000000	0,00000000	13,00000000	38,00000000	44,70588236
1.702	TRISOLINI GIOVANNI	44250102215	14,00000000	6,00000000	0,00000000	5,00000000	0,00000000	0,00000000	13,00000000	38,00000000	44,70588236
1.703	QUACQUARELLI VINCENZO	44250087259	14,00000000	4,00000000	0,00000000	7,00000000	0,00000000	0,00000000	13,00000000	38,00000000	44,70588236
1.704	OLIVER DAVID GEORGE	44250075999	20,00000000	6,00000000	0,00000000	7,00000000	0,00000000	5,00000000	0,00000000	38,00000000	44,70588235
1.705	PIZZOLANTE PIETRO	44250101753	20,00000000	6,00000000	0,00000000	7,00000000	0,00000000	5,00000000	0,00000000	38,00000000	44,70588235
1.706	AGRICOLA DISANTO DEI F.LLI ERASMO E SANTINO	44250087077	15,13989637	6,00000000	0,00000000	3,56994819	0,00000000	0,00000000	13,00000000	37,70984456	44,36452302
1.707	DE SIMONE ANDREA	44250094826	10,00000000	2,00000000	0,00000000	7,00000000	0,00000000	5,00000000	13,00000000	37,00000000	43,52941177
1.708	PULLO FRANCESCO	44250105044	16,00000000	2,00000000	0,00000000	6,00000000	0,00000000	0,00000000	13,00000000	37,00000000	43,52941177
1.709	DITARANTO MICHELE	44250090899	16,00000000	2,00000000	0,00000000	2,00000000	4,00000000	0,00000000	13,00000000	37,00000000	43,52941177
1.710	MACAV BIO SOCIETA' AGRICOLA A RESPONSABILITA' LIMITATA	44250101472	14,00000000	2,00000000	0,00000000	2,00000000	0,00000000	5,00000000	13,00000000	36,00000000	42,35294119
1.711	STASI VITO	44250093745	14,00000000	0,00000000	0,00000000	5,00000000	4,00000000	0,00000000	13,00000000	36,00000000	42,35294118
1.712	TOTARO MICHELE PIO	44250103122	14,00000000	4,00000000	0,00000000	2,00000000	3,00000000	0,00000000	13,00000000	36,00000000	42,35294118
1.713	DRAICCHIO COSTANZO	44250103270	16,00000000	2,00000000	0,00000000	5,00000000	0,00000000	0,00000000	13,00000000	36,00000000	42,35294118
1.714	SCARAFINO ANTONIO	44250080270	10,00000000	6,00000000	0,00000000	2,00000000	5,00000000	0,00000000	13,00000000	36,00000000	42,35294118

Allegato A

POSIZIONE IN GRADUATORIA	RICHIEDENTE	DdS	PUNTEGGIO							PUNTEGGIO PARZIALE (senza ponderazione)	PUNTEGGIO TOTALE
			PRINCIPIO 1	PRINCIPIO 2	PRINCIPIO 3	PRINCIPIO 5	PRINCIPIO 6	PRINCIPIO 7	PRINCIPIO 8		
1.715	GIULIANI VILLANI MARIANNA	44250099015	14,00000000	6,00000000	0,00000000	2,00000000	0,00000000	0,00000000	13,00000000	35,00000000	41,17647060
1.716	SOCIETA' PILURUSSU SOCIETA' A RESPONSABILITA' LIMITATA SEMPLIFICATA	44250104989	16,00000000	0,00000000	0,00000000	6,00000000	0,00000000	0,00000000	13,00000000	35,00000000	41,17647059
1.717	GIANNINI CECILIA	44250092937	16,00000000	2,00000000	0,00000000	7,00000000	5,00000000	5,00000000	0,00000000	35,00000000	41,17647059
1.718	AZIENDA AGRICOLA MACARIO SOCIETA' SEMPLICE	44250094040	14,00000000	6,00000000	0,00000000	7,00000000	2,00000000	5,00000000	0,00000000	34,00000000	40,00000001

DETERMINAZIONE DEL DIRIGENTE SEZIONE AUTORIZZAZIONI AMBIENTALI 1 luglio 2024, n. 301

Liquidazione di euro 27.747,00 in favore di ARPA Puglia, a titolo di saldo finale così come previsto all'art. 6 della schema di Convenzione approvato con DGR n.1077 del 26.04.2010 "Approvazione della rete regionale di monitoraggio della radioattività ambientale"

IL DIRIGENTE DELLA STRUTTURA PROPONENTE

VISTI:

- la L.R. del 4/02/1997 n. 7 recante "Norme in materia di organizzazione dell'amministrazione regionale" che agli art. 4 e 5 disciplina rispettivamente la "ripartizione delle competenze" e la "funzione dirigenziale";
- la D.G.R. del 28/07/1998 n.3261 avente ad oggetto "Separazione delle attività di direzione politica da quelle di gestione amministrativa. Direttiva alle strutture organizzative regionali";
- il D.Lgs. 165/01 recante "Norme generali sull'ordinamento del lavoro alle dipendenze delle amministrazioni pubbliche";
- il D.Lgs. del 07/03/2005 n.82 "Codice dell'amministrazione digitale" e ss.mm.ii.;
- l'art. 32 della Legge n. 69 del 18/06/2009, in forza del quale gli obblighi di pubblicazione di atti e provvedimenti amministrativi aventi effetto di pubblicità legale si intendono assolti con la pubblicazione nei propri siti informatici da parte delle amministrazioni;
- il D.lgs. 30/06/2003 n. 196 "Codice in materia di protezione dei dati personali" integrato con le modifiche introdotte dal Decreto legislativo n. 101 del 10 agosto 2018 in adeguamento alle disposizioni del Regolamento (UE) 2016/679 - GDPR;
- la D.G.R. n.1518/2015 e il D.P.G.R. n.443/2015 di adozione e approvazione del "Modello Ambidestro per l'Innovazione della macchina Amministrativa regionale MAIA";
- la D.G.R. del 7/12/2020 n. 1974, recante "Approvazione Atto di Alta Organizzazione. Modello Organizzativo 'MAIA 2.0'", con cui è stato adottato il nuovo modello organizzativo delle strutture della Giunta Regionale e della Presidenza;
- il D.P.G.R del 22/01/2021 n.22 avente ad oggetto: "Adozione Atto di Alta Organizzazione. Modello Organizzativo MAIA 2.0";
- la D.G.R. n. 678 del 26.04.2021 avente ad oggetto "Atto di Alta Organizzazione. Modello Organizzativo "MAIA 2.0". Conferimento incarichi di Direttore di Dipartimento Ambiente, Paesaggio e Qualità Urbana";
- la D.G.R. n. 1466 del 15/09/2021 recante l'approvazione della Strategia regionale per la parità di genere, denominata "Agenda di Genere";
- la D.G.R. n. 938 del 03/07/2023, recante "D.G.R. n. 302/2022 Valutazione di impatto di genere. Sistema di gestione e di monitoraggio. Revisione degli allegati";
- la Legge Regionale 15 giugno 2023, n. 18 avente ad oggetto "Ordinamento del Bollettino Ufficiale della Regione Puglia (BURP) e disciplina delle forme e modalità di pubblicazione degli atti";
- la D.G.R. n. 1367 del 05/10/2023 avente ad oggetto "Conferimento incarico di direzione della Sezione Autorizzazioni Ambientali afferente al Dipartimento Ambiente, Paesaggio e Qualità Urbana" con la quale è stato conferito l'incarico di direzione della Sezione Autorizzazioni Ambientali all'Ing. Giuseppe Angelini.

Visti inoltre:

- il D.Lgs. 23 giugno 2011, n. 118 come integrato dal D.Lgs. 10 agosto 2014, n. 126 "Disposizioni integrative e correttive del D.Lgs. 118/2011 recante disposizioni in materia di armonizzazione dei sistemi contabili e degli schemi di bilancio delle Regioni, degli Enti locali e dei loro organismi, a norma degli articoli 1 e 2 della Legge n. 42/2009";
- la L.R. n. 37 del 29/12/2023 recante "Disposizioni per la formazione del bilancio di previsione 2024 e

bilancio pluriennale 2024–2026 della Regione Puglia (legge di stabilità regionale 2024)";
- la L.R. n. 38 del 29/12/2023 recante "Bilancio di previsione della Regione Puglia per l'esercizio finanziario 2024 e bilancio pluriennale 2024-2026";
- la DGR n. 18 del 22/01/2024 recante "Bilancio di previsione per l'esercizio finanziario 2024 e pluriennale 2024-2026. Articolo 39, comma 10, del decreto legislativo 23 giugno 2011, n. 118. Documento tecnico di accompagnamento e Bilancio Finanziario Gestionale. Approvazione";

PREMESSO CHE:

- l'art. 104 del D.Lgs. 230/95 *"Attuazione delle direttive 89/618/Euratom, 90/641/Euratom, 92/3/Euratom e 96/29/Euratom in materia di radiazioni ionizzanti"* istituisce l'obbligo di monitoraggio della radioattività ambientale (radioattività artificiale, dovuta all'immissione nell'ambiente di radionuclidi non presenti in natura ma artificialmente prodotti dall'uomo) con la suddivisione del complesso dei controlli in una rete di monitoraggio nazionale e reti di sorveglianza regionale;
- all'art. 4 c.1 lett.re p) e q) della L.R. n.6/99, fra i compiti istituzionali dell'ARPA Puglia, vi è quello di provvedere al controllo dei fattori fisici, chimici e biologici di inquinamento ambientale e ai controlli in materia di radiazioni ionizzanti e non;
- con DGR n.1440/2003 la Giunta regionale pugliese, in attuazione a quanto previsto dall'art. 4 della L.R. 17/2000 e smi., ha approvato il Programma Regionale per la Tutela dell'Ambiente successivamente integrato con DGR. nn. 1963/2004, 1087/2005, 801/2006, 1193/2006, 539/2007, 1641/2007 e 1935/2008 che prevedono nell'ambito dell'Asse VI "Sviluppo di attività di monitoraggio e controllo ambientale" la linea di intervento 6a) denominata "Adeguamento della rete regionale di monitoraggio della qualità dell'aria";

CONSIDERATO CHE:

- con DGR n. 1077 del 26.04.2010 è stata:
    - approvata la rete di monitoraggio della radioattività ambientale (rif. Allegato A);
    - approvato lo schema di Protocollo di Intesa (rif. Allegato B) denominato "Progetto 72" - Rete Monitoraggio Radioattività Ambientale, tra la Regione Puglia e ARPA Puglia per il potenziamento della rete regionale di monitoraggio della qualità dell'aria, mediante l'installazione di un sistema di misurazione del rateo di dose gamma ambientale e di un sistema di campionamento e misurazione automatica di alfa e beta totale del particolato atmosferico con un impegno finanziario di 60.000,00 euro, al fine di garantire la piena capacità impiantistica di monitoraggio della radioattività ambientale in corrispondenza di tutti i comparti ambientali previsti;
    - delegata ARPA Puglia alla puntuale definizione dell'ubicazione delle specifiche stazioni di campionamento delle matrici ambientali sul territorio regionale dandone comunicazione all'ufficio regionale competente;
- l'art. 6 del predetto Protocollo di Intesa prevede la corresponsione del 50% dell'importo subito dopo la stipula dello stesso da parte del competente Assessorato regionale e il saldo finale a seguito di rendicontazione del 100% dell'importo, accompagnata da provvedimanto formale di ARPA Puglia;
- con DD. n. 168 del 12.05.2010, la struttura regionale competente ha disposto in favore di ARPA Puglia, un impegno di 60.000,00 euro sul cap. 611067;
- con nota prot. 49186 del 07.10.2011, ARPA Puglia ha richiesto la prima tranche di 30.000,00 euro, equivalente al 50% dell'importo complessivo disponibile e trasmesso la rispettiva fattura n. 16 del 6.10.2011 ;
- con successiva DD. n.361 del 07.11.2014 la struttura regionale competente ha disposto la liquidazione del suddetto importo a titolo di anticipazione così come previsto dal Protocollo di Intesa;
- con successiva nota prot. 60823 del 10.10.2017 il Responsabile U.O.S. Polo di Specializzazione Radiazioni Ionizzanti di ARPA Puglia, ha trasmesso la rendicontazione economica di tutte le spese sostenute per l'attuazione di quanto previsto dal "Progetto 72" e relativi documenti in copia conforme all'originale;

CONSIDERATO INOLTRE CHE:

- con nota provvedimento prot. 113040/2024 del 04.03.2024, il dirigente della Sezione Autorizzazioni Ambientali ha attribuito al funzionario Ing. Mauro Perrone lo svolgimento di alcune attività aggiuntive tra cui l'istruttoria adempimenti contabili e rendicontazione del progetto in questione, in continuità con le precedenti disposizioni;
- con nota provvedimento prot. 188377/2024 del 17.04.2024, il Direttore del Dipartimento Ambiente, Paesaggio e qualità urbana ha attribuito alla funzionaria dott.ssa Giovanna Matarrese lo svolgimento di alcune attività aggiuntive tra cui l'istruttoria adempimenti contabili e rendicontazione del progetto in questione, in continuità con le precedenti disposizioni;
- sulla scorta dei predetti provvedimenti, i funzionari incaricati hanno verificato dal punto di vista amministrativo-contabile la documentazione di spesa inviata con la predetta nota prot. 60823 del 10.10.2017 da Arpa Puglia, senza entrare nel merito tecnico della progettualità in questione e delle finalità dello stesso;
- con nota prot. 122027/2024 del 08.03.2024, la struttura regionale competente a seguito dell'analisi della suddetta documentazione di rendicontazione, ha richiesto ad ARPA Puglia di precisare qual'è l'importo corrispondente al saldo finale che deve essere liquidato;
- in riscontro a detta richiesta ARPA Puglia, con nota prot. 39602 del 07.05.2024 ha confermato che l'importo corrispondente al saldo finale da liquidare ammonta a euro 27.745,00;
- con successiva nota prot. 261224/2024 del 31.05.2024, la struttura regionale competente ha richiesto ad ARPA Puglia di emettere la fattura di importo complessivo di euro 27.745,00;
- in data 14.06.2024 ARPA Puglia ha emesso la fattura n.030/25 di importo complessivo pari a 27.747,00 (comprensiva dell'imposta di bollo).

TENUTO CONTO CHE:

- con DD. n.361 del 07.11.2014 è stato liquidato, a titolo di anticipazione, un importo complessivo pari a 30.000,00 euro;
- alla luce del tempo trascorso nonchè delle verifiche di tipo amministrativo- contabile effettuate dalla struttura regionale competente, si propone di liquidare l'importo finale di euro 27.747,00, che genera l'economia di 2.253,00 euro a valere sull'impegno n. 3016004663 del 20.05.2010.

VERIFICA AI SENSI DEL REGOLAMENTO (UE) 2016/679

Garanzie della riservatezza

La pubblicazione dell'atto all'Albo pretorio on-line, salve le garanzie previste dalla Legge n. 241/1990 e dal D.lgs. n. 33/2013 in tema di accesso ai documenti amministrativi, avviene nel rispetto della tutela della riservatezza dei cittadini secondo quanto disposto dal Regolamento (UE) 2016/679 in materia di protezione dei dati personali, nonché dal D.lgs. n. 196/2003 e dal D.lgs. n. 101/2018 e s.m.i, e dal vigente Regolamento Regionale n. 5/2006 per il trattamento dei dati sensibili e giudiziari, per quanto applicabile.

Ai fini della pubblicità legale, il presente provvedimento è stato redatto in modo da evitare la diffusione di dati personali identificativi non necessari ovvero il riferimento alle particolari categorie di dati previste dagli articoli 9 e 10 del Regolamento (UE) innanzi richiamato; qualora tali dati fossero indispensabili per l'adozione dell'atto, essi sono trasferiti in documenti separati, esplicitamente richiamati.

ADEMPIMENTI CONTABILI

ai sensi del D. lgs. n.118/2011 e successive modificazioni ed integrazioni

DISPOSIZIONE N. 1 (Liquidazione e Pagamento)	
Tipo Bilancio	Bilancio Vincolato
Esercizio finanziario	2024

Tipo di Gestione	Gestione Ordinaria
Capitolo	U0611067 “SPESE PER INVESTIMENTI IN ATTUAZIONE DEL DECRETO L.VO 112/98 IN MATERIA DI TUTELA AMBIENTALE. COFINANZIAMENTO REGIONALE ASSE IV P.O. FESR 2007- 2013.”
Codice Struttura Regionale	11 - DIPARTIMENTO AMBIENTE, PAESAGGIO E QUALITÀ URBANA 03 - SEZIONE AUTORIZZAZIONI AMBIENTALI
Classificazione della spesa ex D.Lgs. n. 118/2011	Missione: 09 Sviluppo sostenibile e tutela del territorio e dell’ambiente - Programma: 09 Politica regionale unitaria per lo sviluppo sostenibile e la tutela del territorio e l’ambiente - Titolo: 2 Spese in conto capitale - Macroaggregato: 03 Contributi agli investimenti
Piano dei conti finanziario ex D.Lgs. n. 118/2011	U.2.03.01.02.003
Codice identificativo della spesa	Spesa ricorrente
Origine	
Codice Transazione UE	8 - Spese non correlate ai finanziamenti dell’Unione europea
Obiettivo	
Tracciabilità dei flussi finanziari ex art. 3 Legge n. 136/2010	Motivazione esenzione CIG: INCARICHI_COLLABORAZIONE
Codice MIR	
Codice Impegno	3016004663/002
Codice Prenotazione Impegno	
Somma da Liquidare con la Disposizione	€ 27.747,00
Creditore	ARPA PUGLIA CORSO TRIESTE ,27 - 70125 BARI (BA) C.F. 05830420724 P.I. 05830420724 PEC: DIR.GENERALE.ARPAPUGLIA@PEC.RUPAR.PUGLIA.IT

DISPOSIZIONE N. 1 - ELENCO DOCUMENTI

Tipo Doc.	**N. Fatt.**	**Acquisizione**	**Intestatario**
TD01	030/25	N. Preacq.: 0000003026 N. Prot.: R_PUGLIA/AOO_RP/FATT/19/06/2024/11852 Data Acq. SDI: 19/06/2024	P. IVA 05830420724 C.F. 05830420724

Importo da Liquidare	€ 27.747,00
Importo da Pagare	€ 27.747,00
Modalità del Pagamento	SEPA Credit Transfer IBAN: IT32M0103004000000005271757 Causale del pagamento: Liquidazione di euro 27.747,00 in favore di ARPA Puglia, a titolo di saldo finale così come previsto all’art. 6 della schema di Convenzione approvato con DGR n.1077 del 26.04.2010

Si attesta che:

- l'importo pari a euro 27.747,00 corrisponde ad obbligazione giuridicamente perfezionata avente creditore certo e risulta esigibile nell'esercizio corrente;
- l'operazione contabile proposta assicura il rispetto dei vincoli di finanza pubblica vigenti e gli equilibri di Bilancio di cui al D.Lgs. n. 118/2011;
- la liquidazione disposta con il presente atto è esclusa dall'obbligo di verifica di cui all'art. 48 bis del D.P.R. 602/73 in quanto, come da circolare MEF 22/2008 e 29/2009, a favore di PP.AA. ricomprese nell'elenco predisposto annualmente dall'ISTAT ai sensi dell'art. 1 comma 5, della Legge n. 311/2004;
- esiste disponibilità finanziaria sui capitoli di spesa innanzi indicati e non ricorre l'applicazione della normativa antimafia;
- certificazione DURC: regolare e avente scadenza il 09.10.2024;
- agli atti della Sezione non risultano ulteriori provvedimenti esecutivi e/o pignoramenti disposti dall'Autorità Giudiziaria a carico del soggetto attuatore;
- non ricorrono gli obblighi di cui agli art.li 26 e 27 del D.lgs. 14 marzo 2013 n. 33.

DETERMINA

Di prendere atto di quanto espresso in narrativa, che costituisce parte integrante e sostanziale del presente atto e che qui si intende integralmente riportato.

Di prendere atto delle dichiarazioni e attestazioni riportate nella sezione "Adempimenti contabili", che costituiscono parte integrante e sostanziale del presente atto e che qui si intendono integralmente riportate

Di liquidare l'importo complessivo di euro 27.747,00 in favore di ARPA Puglia, a titolo di saldo finale così come previsto dall'art. 6 dello schema di Convenzione approvato con DGR n. 1077 del 26.04.2010, sottoscritta in data 18.11.2010*;*

Di stabilire che Arpa Puglia dovrà provvedere ad emettere il provvedimento di chiusura del progetto e notificarlo alla struttura regionale competente;

Di dichiarare l'economia di euro 2.253,00 a valere sull'impegno n. 3016004663 del 20.05.2010;

Di dare atto che la Sezione Bilancio e Ragioneria pagherà la somma di 27.747,00 euro ed emetterà il relativo mandato di pagamento in favore dell'ARPA Puglia (Agenzia regionale per la protezione ambientale) partita IVA 05830420724 - IBAN IT32 M 01030 04000 00000 5271757 e darà comunicazione di avvenuto pagamento a questa Sezione;

Il presente provvedimento, creato unicamente con strumenti informatici e firmato digitalmente:

- è composto da n.9 (nove) facciate più l'Allegato 1 "Scheda Anagrafica Contabile" composta da n. 2 (due) facciate, per complessive n.11 facciate;
- ai sensi dell'art. 3 comma 4 della L. n. 241/90 e smi, avverso il presente provvedimento potrà essere presentato ricorso giurisdizionale al Tribunale Amministrativo Regionale entro 60 giorni (sessanta) dalla data di notifica dello stesso, ovvero ricorso straordinario al Presidente della Repubblica entro 120 (centoventi) giorni;
- sarà pubblicato:
    - in formato elettronico nelle pagine del sito web https://trasparenza.regione.puglia.it/ nella sottosezione di II livello "Provvedimenti dirigenti amministrativi";
    - in formato elettronico all'Albo Telematico, accessibile senza formalità sul sito web https://www.regione.puglia.it/pubblicita-legale nella sezione "Albo pretorio on-line", per dieci giorni lavorativi consecutivi ai sensi del comma 3 art. 20 DPGR n. 22/2021;

    - sul Bollettino Ufficiale della Regione Puglia (BURP) in versione integrale ai sensi della L.R. n. 18 del 15 giugno 2023.
- tramite il sistema CIFRA sarà:
    - trasmesso al Segretariato Generale della Giunta Regionale;
    - archiviato sui sistemi informatici regionali Sistema Puglia e Diogene;
- sarà notificato ad ARPA Puglia ad avvenuto controllo contabile da parte della Sezione Bilancio e Ragioneria.

Si autorizza la Sezione Bilancio e Ragioneria a procedere alla registrazione degli adempimenti contabili dettagliatamente riportati nella Scheda Anagrafico Contabile, Allegato 1 parte integrante della presente determinazione.

Il presente Provvedimento è direttamente esecutivo.

Firmato digitalmente da:

E.Q. Responsabile coordinamento rischio incidente rilevante
Mauro Perrone

Il Funzionario Istruttore
Giovanna Matarrese

Il Dirigente della Sezione Autorizzazioni Ambientali
Giuseppe Angelini

DETERMINAZIONE DEL DIRIGENTE SEZIONE BENESSERE SOCIALE, INNOVAZIONE E SUSSIDIARIETÀ 10 luglio 2024, n. 977

PR Puglia FESR-FSE+ 2021-2027 - Priorità: 1. Competitività e innovazione O.S. RSO1.3. - Azione 1.12 "- Interventi di sostegno all'avvio e al rafforzamento delle imprese sociali"- Sub-Azione 1.12.1 - "Interventi per percorsi di rafforzamento di attività economiche a contenuto sociale, delle imprese sociali e delle organizzazioni del Terzo Settore" - - A.D. 192/228 - Avviso pubblico "IMPRESA POSSIBILE". Nomina Commissione di Valutazione.

IL DIRIGENTE DELLA STRUTTURA PROPONENTE

- Visti gli articoli 4 e 5 della L.R. n. 7/1997;
- Vista la Del. G.R. n. 3261 del 28/07/1998;
- Visto l'art. 4 del D.Lgs. n. 165/2001;
- Visto l'art. 32 della L. 18 giugno 2009, n. 69, che prevede l'obbligo di sostituire la pubblicazione tradizionale all'Albo ufficiale con la pubblicazione di documenti digitali sui siti informatici;
- Visto l'art. 18 del D.Lgs. n. 196/2003 "Codice in materia di protezione dei dati personali" in merito ai Principi applicabili ai trattamenti effettuati dai soggetti pubblici;
- Visti gli artt. 20 e 21 del Codice dell'Amministrazione Digitale (CAD), di cui al D.Lgs. n. 82/2005, come modificato dal d.lgs 13 dicembre 2017 n. 217;
- Visto il D.Lgs. n. 118/2011 e ss.mm.ii.;
- la Legge Regionale n. 37 del 29/12/2023 "Disposizioni per la formazione del bilancio di previsione 2024 e bilancio pluriennale 2024-2026 della Regione Puglia - Legge di stabilità regionale 2024";
- la Legge Regionale n. 38 del 29/12/2023 "Bilancio di previsione della Regione Puglia per l'esercizio finanziario 2024 e bilancio pluriennale 2024-2026 della Regione Puglia;
- la D.G.R. n. 18 del 22/01/2024 "Bilancio di previsione per l'esercizio finanziario 2024 e pluriennale 2024-2026. Articolo 39, comma 10, del decreto legislativo 23 giugno 2011, n. 118. Documento tecnico di accompagnamento e Bilancio Finanziario Gestionale. Approvazione.";
- Richiamata la Del. G.R. n.1974 del 07/12/2020, recante pubblicata sul BURP n. 14 del 26-1-2021 che approva l'Atto di Alta Organizzazione. Modello Organizzativo "MAIA 2.0";
- Richiamato il DPGR n.22 del 22/01/2021 pubblicato sul BURP n. 15 del 28/01/2021, che adotta l'Atto di Alta Organizzazione. Modello Organizzativo "MAIA 2.0" e ss.mm.ii.;
- Considerato che il DPGR su citato prevede che "a far data dall'insediamento dei Direttori di Dipartimento le strutture regionali corrispondenti alle attuali Sezioni, con le loro articolazioni in Servizi, sono collocate provvisoriamente negli ambiti dei Dipartimenti così come descritti nell'allegato A-bis" e che, come risulta da nota della Segreteria Generale della Giunta prot. n. AOO_022-602, il Direttore del Dipartimento Welfare si è insediato in data 06/05/2021;
- Vista la Del. G.R. n.1289 del 28/07/2021 e ss.mm.ii, con cui sono state esplicitate le funzioni delle Sezioni di Dipartimento fra cui il Dipartimento al Welfare;
- Visto il D.P.G.R. n. 263 del 10/08/2021, recante: "Attuazione modello Organizzativo MAIA 2.0 adottato con Decreto del Presidente della Giunta Regionale n. 22 del 22 gennaio 2021 e s.m.i. Definizione delle Sezioni di Dipartimento e delle relative funzioni", e s.m.i., con cui, fra le altre, sono state rinominate le due sezioni del Dipartimento al Welfare in Sezione Inclusione sociale attiva e Sezione Benessere sociale, Innovazione e sussidiarietà;
- Vista la D.G.R. 15 settembre 2021, n. 1466 recante l'approvazione della Strategia regionale per la parità di genere, denominata "Agenda di Genere";
- Vista la D.G.R. del 03/07/2023 n. 938 del Registro delle Deliberazioni recante D.G.R. n. 302/2022 "Valutazione di impatto di genere. Sistema di gestione e di monitoraggio". Revisione degli allegati;
- Richiamato l'A.D. n. 1 del 16/02/2022, con cui il dirigente della Sezione Organizzazione e Formazione ha rimodulato i Servizi afferenti ad alcune Sezioni dei Dipartimenti regionali fra cui, il Servizio RUNTS,

economia sociale, terzo settore e investimenti per l'innovazione sociale, disabilità e invecchiamento attivo;

- Richiamata la Del. G.R. n. 1576 del 30/09/2021 con cui sono state attribuite funzioni di direzione della Sezione Benessere sociale, innovazione sussidiarietà alla Dr.ssa Laura Liddo;
- Richiamato l'A.D. A.D. n. 560 del 02.05.2024 con il quale è stato conferito l'incarico di responsabilità equiparato a Elevata Qualificazione di tipo (B) "Responsabile di Sub-Azione 1.12.1", istituito presso la Sezione Benessere sociale, Innovazione e Sussidiarietà – Servizio RUNTS, Economia sociale, Terzo Settore e Investimenti per l'Innovazione sociale, Disabilità e Invecchiamento attivo, alla Dr.ssa Daniela de Nicolò;
- Richiamata la D.G.R. n. 1864 del 12/12/2022, con la quale sono state attribuite funzioni di direzione ad interim del Servizio RUNTS, economia sociale, terzo settore e investimenti per l'innovazione sociale, disabilità e invecchiamento attivo della Sezione Benessere Sociale, innovazione e sussidiarietà, alla dott.ssa Silvia Visciano;
- Visto il PR Puglia FESR FSE+ 2021/2027, approvato con la citata Decisione C(2022) 8461/2022, che costituisce lo strumento regionale di programmazione pluriennale dei Fondi Strutturali per il periodo compreso tra il 01.01.2021 e il 31.12.2027, pienamente coerente con il cambio di paradigma proposto dall'Agenda 2030 delle Nazioni Unite e con il nuovo corso delle politiche dell'Unione europea e degli indirizzi della Commissione europea volti a creare "un'Europa resiliente, sostenibile e giusta", individuando priorità, obiettivi, risultati attesi ed azioni in linea con il Regolamento generale Reg. (UE) n. 2021/1060, le norme specifiche del fondo FESR Reg. (UE) n. 2021/1058, del Fondo sociale europeo Plus (FSE+) Reg. (UE) n. 2021/1057;
- Visto il Regolamento (UE) n. 2021/1060 del Parlamento Europeo e del Consiglio del 24 giugno 2021 recante le disposizioni comuni applicabili al Fondo europeo di sviluppo regionale, al Fondo sociale europeo Plus, al Fondo di coesione, al Fondo per una transizione giusta, al Fondo europeo per gli affari marittimi, la pesca e l'acquacoltura, e le regole finanziarie applicabili a tali fondi e al Fondo Asilo, migrazione e integrazione, al Fondo Sicurezza interna e allo Strumento di sostegno finanziario per la gestione delle frontiere e la politica dei visti;
- Visto il Regolamento (UE) 2021/1058 del Parlamento Europeo e del Consiglio relativo al Fondo europeo di sviluppo regionale e al Fondo di coesione;
- Visto il Regolamento (UE) n. 2021/1057 del Parlamento Europeo e del Consiglio del 24 giugno 2021 che istituisce il Fondo sociale europeo Plus (FSE+) e che abroga il regolamento (UE) n. 1296/2013;
- Visto il Regolamento (UE) n. 2016/679 del Parlamento Europeo e del Consiglio del 27 aprile 2016 relativo alla protezione delle persone fisiche con riguardo al trattamento dei dati personali, nonché alla libera circolazione di tali dati e che abroga la direttiva 95/46/CE;
- Visto l'Accordo di Partenariato Italia 2021-2027 per l'impiego dei fondi strutturali e di investimento europei (di seguito "fondi SIE"), adottato con la citata decisione di esecuzione della Commissione Europea C(2022) 4787 finale del 15 luglio 2022;
- Vista la Comunicazione della Commissione 2021/C 200/01 "Orientamenti sull'uso delle opzioni semplificate in materia di costi nell'ambito dei fondi strutturali e di investimento europei (fondi SIE)";
- Vista la Deliberazione della Giunta Regionale 7 dicembre 2022, n. 1812 "Programmazione FESR-FSE+2021-2027. Presa d'atto Decisione di esecuzione C (2022) 8461 del 17/11/2022 e primi adempimenti";
- Vista la D.G.R. n. 556 del 20/04/2022 con la quale il dirigente pro-tempore della Sezione Programmazione Unitaria, Gabinetto del Presidente è stato individuato quale Autorità di Gestione del POR Puglia FESR - FSE 2021-2027 (CCI 2021IT16FFPR002);
- Vista la D.G.R. n. 603 del 03/05/2023 "Programma Regionale FESR-FSE+ 2021-2027 - presa d'atto della metodologia e dei criteri di selezione delle operazioni approvati in sede di Comitato di Sorveglianza ai sensi dell'art 40 (2), lett. a) del Reg. (UE) n. 1060/2021";
- Vista la Deliberazione n. 609 del 03/05/2023 con la quale la Giunta regionale ha approvato il sistema di governance del Programma, individuando le policy del Programma con relativa attribuzione di responsabilità in capo ai Direttori di Dipartimento competenti e conseguente individuazione

di Responsabilità di Azione a titolarità delle pertinenti Sezioni regionali, in considerazione della connessione tra il contenuto funzionale delle Sezioni che afferiscono al Dipartimento e il contenuto delle Azioni previste dal Programma;
- Visto l'A.D. n. 177 del 31/10/2023 con cui, in attuazione della D.G.R. n. 609 del 03/05/2023, è stata definita l'articolazione delle Azioni del PR Puglia FESR- FSE+ 2021/2027 in Sub-Azioni;

VISTE altresì

- la D.G.R. 15 settembre 2021, n. 1466 recante l'approvazione della Strategia regionale per la parità di genere, denominata "Agenda di Genere";
- la D.G.R. del 03/07/2023 n. 938 del Registro delle Deliberazioni recante D.G.R. n.302/2022 "Valutazione di impatto di genere. Sistema di gestione e di monitoraggio". Revisione degli allegati.

PREMESSO CHE:
- Il PR Puglia FESR – FSE+ 2021-2027 (CCI 2021IT16FFPR002), all'Obiettivo specifico RSO4.3 fissa le direttrici di una più ampia strategia regionale finalizzata a "Promuovere l'inclusione socioeconomica delle comunità emarginate, delle famiglie a basso reddito e dei gruppi svantaggiati, incluse le persone con bisogni speciali, mediante azioni integrate riguardanti alloggi e servizi sociali";
- all'Azione 1.12 "Interventi di sostegno all'avvio e al rafforzamento delle imprese sociali", con specifico riferimento alla Sub-Azione 1.12.1 - Interventi per percorsi di rafforzamento di attività economiche a contenuto sociale, delle imprese sociali e delle organizzazioni del Terzo Settore, sono previste risorse FESR dedicate appositamente alla promozione di Interventi per percorsi di rafforzamento di attività economiche a contenuto sociale, delle imprese sociali e delle organizzazioni del Terzo Settore";

VISTA la Deliberazione di Giunta Regionale n. 1716 del 29/11/2023 con la quale si è provveduto a:

- approvare la programmazione di interventi di innovazione sociale "Impresa Possibile" con cui si è proceduto all'esame dei risultati raggiunti nella precedente programmazione 14 – 20 e sono stati definiti gli obiettivi degli interventi da finanziare con il PR 21 – 27 in favore delle imprese sociali nell'ambito dell'innovazione sociale;
- attivare l'azione 1.12 e la Sub-azione 1.12.1 del PR Puglia FESR – FSE+ 2021- 2027, nella misura stimata in Euro 7.000.000,00 al fine di dare copertura finanziaria all'Avviso pubblico "Impresa possibile" del nuovo ciclo di programmazione 2021-2027;
- **demandare** alla Dirigente della sezione Benessere Sociale Innovazione e Sussidiarietà l'adozione di specifico avviso pubblico, da emanarsi in coerenza con la programmazione di interventi di innovazione sociale "Impresa Possibile" contenuta nell'allegato 1 alla citata deliberazione;
- apportare la variazione, ai sensi dell'art. 51, comma 2 del D. Lgs. 23 Giugno 2011, n. 118 e ss.mm. ii., al Bilancio di Previsione 2023 e Pluriennale 2023- 2025, approvato con Legge regionale n. 33 del 29/12/2022, al Documento tecnico di accompagnamento ed al Bilancio Finanziario Gestionale 2023-2025, approvato con Deliberazione di Giunta regionale n. 27 del 24/01/2023, per complessivi € 7.000.000,00 per dare copertura finanziaria all'Avviso pubblico "Impresa possibile";
- **autorizzare** la Dirigente della Sezione Benessere Sociale, Innovazione e Sussidiarietà in qualità di Responsabile dell'Azione 1.12, ad operare sui capitoli di entrata e di spesa del bilancio regionale la cui titolarità è in capo al dirigente della Sezione Programmazione Unitaria in attuazione della D.G.R. 609 del 03/05/2023;
- demandare alla Società in house Innovapuglia S.p.A., giusto affidamento disposto con determinazione Dirigenziale della Sezione Inclusione Sociale Attiva n. 734 del 29/07/2022, la gestione tramite piattaforma informatica delle domande di partecipazione all'Avviso pubblico "Impresa possibile";
- **demandare** alla Dirigente della Sezione Benessere Sociale, Innovazione e Sussidiarietà l'adozione degli atti connessi e conseguenti all'adozione della citata Deliberazione;

VISTA la Deliberazione di Giunta Regionale n.174 del 26/02/2024 con la quale si è provveduto a:

- a confermare quanto deliberato con DGR 1716/2023 relativamente alla programmazione delle risorse afferenti al PR Puglia FESR FSE + 2021-2027 relative all'Azione 1.12 e la Sub-azione 1.12.1 al fine di dare copertura finanziaria all'Avviso pubblico "Impresa possibile" del nuovo ciclo di programmazione 2021-2027;
- autorizzare l'applicazione dell'Avanzo di Amministrazione Vincolato presunto, ai sensi dell'art. 42 comma 8 e seguenti del d.lgs. n. 118/2011 e ss.mm.ii., derivante dalle economie vincolate del capitolo U1110050 "Fondo di riserva per il cofinanziamento regionale di programmi comunitari per la somma di € 268.800,00.
- autorizzare la variazione, in termini di competenza e cassa, al Bilancio di Previsione 2024 e pluriennale 2024-2026, al Documento Tecnico di accompagnamento e al Bilancio Finanziario Gestionale 2024-2026, approvato con D.G.R. n. 18 del 22.01.2024, ai sensi dell'art. 51 comma 2 del D.Lgs. 118/2011, secondo quanto riportato nella sezione "Copertura Finanziaria" .
- demandare alla Dirigente della Sezione Benessere Sociale, Innovazione e Sussidiarietà in qualità di Responsabile dell'Azione 1.12 l'adozione di specifico avviso pubblico coerente con le risorse programmate e con gli indirizzi già oggetto di delibera di giunta regionale n. 1716/2023;

DATO ATTO CHE:

- con A.D. 192/228 del 29/02/2024 si è proceduto ad approvare l'Avviso pubblico "Impresa possibile" comprensivo di tutti i suoi allegati;
- per mero errore materiale l'Allegato A4 "DICHIARAZIONE AIUTI de minimis" del suddetto avviso conteneva dei refusi;
- con A.D. n. 641 del 15/05/2024 si è proceduto a correggere i suddetti refusi ed è stata approvata la nuova versione dell' Allegato A4 "DICHIARAZIONE AIUTI de minimis";

CONSIDERATO che:

- la Determinazione n. 228 del 29/02/2024 di approvazione dell'Avviso individua quale Responsabile del Procedimento dell'Avviso la dott.ssa De Nicolò Daniela;
- la selezione delle operazioni ammissibili a finanziamento a valere sull' Avviso avviene mediante procedura valutativa "a sportello" e, per conseguenza, le proposte progettuali seguono, ai fini dell'attività istruttoria, l'ordine cronologico d'arrivo;

VISTO:

- l'art. 7.1 dell'Avviso ai sensi del quale, per la valutazione delle proposte progettuali, è necessario procedere alla nomina di una Commissione di valutazione composta da un numero di tre membri, individuati tra il personale interno alla Regione Puglia, si rende altresì necessario procedere alla nomina di un segretario verbalizzante.

EVIDENZIATO che:

- alla Commissione di valutazione compete, ai sensi dell'art. 7.2 dell'Avviso, la "verifica del soddisfacimento dei criteri di di ammissibilità sostanziale" nonché la eventuale successiva "valutazione sostanziale" delle proposte progettuali che risultino formalmente ammissibili a seguito di preventiva "verifica di ammissibilità formale" condotta dal Responsabile del Procedimento dell'Avviso;

CONSIDERATO che:

- nell'ambito del Dipartimento Welfare sono stati individuati i seguenti componenti della Commissione: il dott. Emanuele Attilio Pepe, dirigente del Servizio Inclusione Sociale Attiva, accessibilità dei servizi sociali e contrasto alle povertà e ASP, in qualità di Presidente di Commissione, la dott.ssa Maria Rosaria Siconolfi, funzionaria E.Q. presso il Servizio Runts, Economia sociale, Terzo settore e investimenti per

l'innovazione sociale, Disabilità e Invecchiamento attivo, in qualità di Componente, l'arch. Brigitta Ieva, funzionaria E.Q.. presso il Servizio Runts, Economia sociale, Terzo settore e investimenti per l'innovazione sociale, Disabilità e Invecchiamento attivo, in qualità di Componente, la dott.ssa Antonia Spinelli, funzionaria presso il Dipartimento Welfare, in qualità di segretaria verbalizzante, e, in caso di sua assenza o impedimento, la dott.ssa Carmela Romanazzi, istruttrice presso la Sezione Benessere Sociale, Innovazione e Sussidiarietà del Dipartimento Welfare, in qualità di segretaria verbalizzante.;

- i componenti individuati ai fini della composizione della Commissione di valutazione sono muniti di qualificazione, professionalità tecnica, funzioni e ruoli che ben giustificano la partecipazione alla Commissione stessa;
- trattandosi di una procedura *"a sportello"*, l'acquisizione delle dichiarazioni relative all'assenza di situazioni di conflitto di interessi, anche potenziali, e di situazioni di incompatibilità da parte dei componenti della Commissione di Valutazione sarà acquisita prima di ogni seduta di commissione, con riferimento alle candidature oggetto di istruttoria;

Tanto premesso, considerato e rilevato si ritiene di dover procedere alla composizione e alla nomina della Commissione di valutazione delle proposte progettuali relative all'Avviso pubblico "Impresa Possibile" in applicazione di quanto previsto all'art. 7.1 del medesimo Avviso, come segue:

- dott. Emanuele Attilio Pepe, del Servizio Inclusione Sociale Attiva, accessibilità dei servizi sociali e contrasto alle povertà e ASP del Dipartimento Welfare, in qualità di Presidente di Commissione;
- dott.ssa Maria Rosaria Siconolfi, funzionaria E.Q. presso il Servizio Runts, Economia sociale, Terzo settore e investimenti per l'innovaizone sociale, Disabilità e Invecchiamento attivo, in qualità di Componente;
- arch. Brigitta Ieva, funzionaria E.Q. presso il Servizio Runts, Economia sociale, Terzo settore e investimenti per l'innovaizone sociale, Disabilità e Invecchiamento attivo, in qualità di Componente;
- dott.ssa Antonia Spinelli, funzionaria presso il Dipartimento Welfare, in qualità di segretaria verbalizzante, e, in caso di sua assenza o impedimento, la dott.ssa Carmela Romanazzi, istruttrice presso la Sezione Benessere Sociale, Innovazione e Sussidiarietà del Dipartimento Welfare, in qualità di segretaria verbalizzante.

Verifica ai sensi del Regolamento UE n. 679/2016
e del D. Lgs. n. 196/2003 come modificato dal D. Lgs. n. 101/2018 -
Garanzie di riservatezza

La pubblicazione dell'atto all'Albo, salve le garanzie previste dalla L. n. 241/90 in tema di accesso ai documenti amministrativi, avviene nel rispetto della tutela della riservatezza dei cittadini secondo quanto disposto dal Regolamento UE n. 679/2016 in materia di protezione dei dati personali nonché dal D. Lgs. n. 196/2003 come modificato dal D. lgs. n. 101/2018 ed ai sensi del vigente Regolamento regionale n. 5/2006 per il trattamento dei dati sensibili e giudiziari.
Ai fini della pubblicità legale, l'atto destinato alla pubblicazione è redatto in modo da evitare la diffusione di dati personali identificativi non necessari ovvero il riferimento alle particolari categorie di dati previste dagli articoli 9 e 10 del Regolamento citato; qualora tali dati fossero indispensabili per l'adozione dell'atto, essi sono trasferiti in documenti separati, esplicitamente richiamati.

Valutazione di impatto di genere (atto collegato)
Ai sensi della D.G.R. n. 938 del 03/07/2023, la presente deliberazione deriva dalla D.G.R./. n. 1716 del 29/11/2023 per la quale si è proceduto alla valutazione di impatto di genere risultata indiretta. - L'impatto di genere del presente atto risulta: • diretto • indiretto • neutro X • non rilevato

ADEMPIMENTI CONTABILI DI CUI ALLA L.R. n. 118/2001 e successive modifiche e integrazioni.

Il presente atto non comporta implicazioni, dirette e/o indirette, di natura economico finanziaria e/o patrimoniale e dallo stesso non deriva alcun onere a carico del bilancio regionale.

DETERMINA

Di prendere atto di quanto espresso in narrativa, che costituisce parte integrante e sostanziale del presente atto e che qui si intende integralmente riportato.

Di nominare la Commissione di valutazione delle proposte progettuali relative all'Avviso pubblico "Impresa Possibile" in applicazione di quanto previsto all'art. 7.1 del medesimo Avviso, come segue:

- dott. Emanuele Attilio Pepe, del Servizio Inclusione Sociale Attiva, accessibilità dei servizi sociali e contrasto alle povertà e ASP del Dipartimento Welfare, in qualità di Presidente di Commissione;
- dott.ssa Maria Rosaria Siconolfi, funzionaria E.Q. presso il Servizio Runts, Economia sociale, Terzo settore e investimenti per l'innovaizone sociale, Disabilità e Invecchiamento attivo, in qualità di Componente;
- arch. Brigitta Ieva, funzionaria E.Q. presso il Servizio Runts, Economia sociale, Terzo settore e investimenti per l'innovaizone sociale, Disabilità e Invecchiamento attivo, in qualità di Componente;
- dott.ssa Antonia Spinelli, funzionaria presso il Dipartimento Welfare, in qualità di segretaria verbalizzante, e, in caso di sua assenza o impedimento, la dott.ssa Carmela Romanazzi, istruttrice presso la Sezione Benessere Sociale, Innovazione e Sussidiarietà del Dipartimento Welfare, in qualità di segretaria verbalizzante.

Di disporre che la Commissione svolga la sua attività esclusivamente in orario ordinario d'ufficio e collabori con il Responsabile del Procedimento durante l'attività istruttoria, di verifica di ammissibilità formale, preliminare alla valutazione dei progetti. Di dare atto che l'attività di valutazione dei progetti sarà svolta dalla Commissione giudicatrice senza oneri aggiuntivi per il bilancio regionale.
Di precisare che il presente provvedimento:

- è adottato interamente in formato digitale, si compone di n. 8 facciate e sarà conservato, ai sensi delle Linee Guida del Segretario generale della Giunta Regionale e del Segretario Generale del Presidente, prot. n. AOO_022/652 del 31/03/2020, sui sistemi informatici regionali CIFRA, Sistema Puglia e Kosmos;
- viene redatto in forma integrale;
- sarà pubblicato in forma integrale all'Albo telematico-provvisorio delle determinazioni del Dipartimento Welfare sul SistemaPuglia per 10 giorni lavorativi e poi archiviato nel sistema informativo di gestione documentale della Regione Puglia, ai sensi dell'art. 20, comma 3 del DPGR n. 22/2021;
- sarà pubblicato, ai sensi degli artt. 26 e 27, D.lgs. n. 33/2013, sul sito istituzionale della Regione Puglia www.regione.puglia.it, Sezione "Amministrazione trasparente"/Sottosezione di I livello "Sovvenzioni, contributi, sussidi, vantaggi economici"/Sottosezione di II livello "Criteri e modalità";
- sarà pubblicato, ai sensi dell'art. 3 co.2 della Legge regionale n. 18 del 15 giugno 2023, nel Bollettino Ufficiale della Regione Puglia con valore di notifica a tutti gli interessati;
- sarà trasmesso in copia conforme all'originale alla Segreteria della Giunta Regionale;
- sarà trasmesso all'assessorato al Welfare.
- è direttamente esecutivo.
- è composto da n. 10 facciate

Il presente Provvedimento è direttamente esecutivo.

Firmato digitalmente da:

E.Q. Responsabile di Sub-Azione 1.12.1
Daniela De Nicolò

Il Dirigente ad interim del Servizio RUNTS, Economia sociale, Terzo settore e Investimenti per l'innovazione sociale, disabilità e invecchiamento attivo
Silvia Visciano

Il Dirigente della Sezione Benessere Sociale, Innovazione e Sussidiarietà
Laura Liddo

DETERMINAZIONE DEL DIRIGENTE SEZIONE BILANCIO DELLA SANITA' E DELLO SPORT 26 marzo 2024, n. 247

Avviso Pubblico per "Assegnazione delle risorse afferenti il Fondo per l'inclusione delle persone con disabilità - D.M.29 novembre 2021". Contributi per le Amministrazioni Comunali" - anno 2023 - Ulteriore Impegno di Spesa.

IL DIRIGENTE DELLA STRUTTURA PROPONENTE

IL DIRIGENTE DELLA SEZIONE
(Dr. Benedetto G. Pacifico)

VISTI gli articoli 4 e 5 della L.R. n.7/97;
VISTA la Deliberazione di Giunta Regionale n. 3261 del 28/7/98;
VISTI gli articoli 4 e 16 del D. Lgs. 165/01;
VISTO l'articolo 32 della legge 18 giugno 2009 n.69, che prevede l'obbligo di sostituire la pubblicazione tradizionale all'Albo Ufficiale con la pubblicazione di documenti digitali sui siti informatici;
VISTO il Regolamento (UE) n.679/2016 e il D.Lgs. n. 196/2003 e ss.mm.ii. in materia di protezione dei dati personali, nonché il vigente Regolamento Regionale n. 5/2006 per il trattamento dei dati sensibili e giudiziari;
VISTA la D.G.R n.1974 del 07/12/2020 avente come oggetto: "Adozione Atto di Alta Organizzazione. Modello organizzativo MAIA 2.0" pubblicata sul BURP n. 14 del 26/01/2021;
VISTO il D.P.G.R del 22/01/2021 n.22 avente per oggetto "Adozione Atto di Alta Organizzazione. Modello organizzativo MAIA 2.0" pubblicato sul BURP n. 15 del 28/01/2021;
VISTA la DGR. n. 1576 del 30 settembre 2021 con la quale la Giunta Regionale ha conferito l'incarico di dirigente della Sezione Amministrazione Finanza e Controllo in Sanità – Sport per Tutti al Dott. Benedetto Giovanni Pacifico;
VISTA la Determina Dirigenziale n.192 del 10/03/2022 "Micro-organizzazione funzionale della Sezione Amministrazione Finanza e Controllo in Sanità – Sport per Tutti e delega funzioni ai sensi e per gli effetti di cui alla L.241/90 e ss.mm.ii." con la quale veniva attribuita la P.O. "Funzioni di supporto nel monitoraggio/ gestione degli interventi in materia di Sport" al dott. Ranaldo Vincenzo;
VISTA La D.G.R. n.710/2023, attuata con D.P.G.R. n.272/2023 che ha modificato le funzioni della Sezione Amministrazione, Finanza e Controllo in Sanità - Sport per tutti e la sua denominazione in Sezione Bilancio della Sanità e dello Sport, secondo le indicazioni della nota del Direttore del Dipartimento della Promozione della Salute e del Benessere Animale ed ha confermato il Dott. Benedetto Giovanni Pacifico quale dirigente;
VISTA, inoltre, la Legge Regionale n.33 del 04/12/2006 e s.m.i. "Norme per lo sviluppo dello sport per tutte e per tutti";
VISTO il D.Lgs. n.118/2011 e ss.mm.ii. recante norme in materia di armonizzazione del sistema contabile delle Regioni, degli enti locali e dei loro organismi;
VISTA la L.R. n.37 del 29/12/2023 "Disposizioni per la formazione del bilancio di previsione 2024 e bilancio pluriennale 2024 -2026 della Regione Puglia (legge di stabilità regionale) ";
VISTA la L.R. n.38 del 29/12/2023 "Bilancio di previsione per l'esercizio finanziario 2024 e bilancio pluriennale 2024 - 2026";
VISTA la DGR n.18 del 22/01/2024 "Bilancio di previsione per l'esercizio finanziario 2024 e pluriennale 2024-2026. Articolo 39, comma 10, del decreto legislativo 23 giugno 2011, n.118. Documento tecnico di accompagnamento e Bilancio Finanziario Gestionale. Approvazione."

PREMESSO CHE

Il Decreto Legge 22 marzo 2021 n.41, convertito nella Legge 21 maggio 2021 n.69, il Ministero per la disabilità, ha istituito il "Fondo per l'inclusione delle persone con disabilità", al fine di dare attuazione alle politiche per l'inclusione, l'accessibilità e il sostegno a favore delle persone con disabilità;

Con il D.M. 29 novembre 2021 è stato definito il riparto delle risorse afferenti il Fondo di cui sopra e sono stati individuati gli interventi e stabiliti i criteri e le modalità per l'utilizzazione delle stesse, volte a finanziare specifici progetti;
In particolare, il Decreto destina 60 milioni di euro da erogare alle regioni per finanziare interventi diretti a favorire l'inclusione delle persone con disabilità, attraverso la realizzazione o riqualificazione di infrastrutture, anche per le attività ludico-sportive, la riqualificazione di strutture semiresidenziali per persone con disabilità, l'organizzazione di servizi di sostegno nonché di servizi per l'inclusione lavorativa e sportiva;
Ciascuna regione, al fine di accedere al finanziamento ministeriale, doveva inoltrare alla Presidenza del Consiglio dei Ministri – Ufficio per le politiche in favore delle persone con disabilità (UPFPD), istanza ed atto di programmazione regionale degli interventi entro il termine stabilito dal Decreto.
La Regione Puglia, con DGR n.570 del 27.04.2022, ha adottato gli atti di programmazione nel rispetto delle condizioni e dei termini indicati dal Decreto condividendo con ANCI Puglia e Comitato Italiano Paralimpico Puglia (CIP) le linee di intervento (di seguito denominate *Misura A* e *Misura B*);
La Presidenza del Consiglio dei Ministri – UPFPD - a seguito di valutazione della documentazione presentata dalla Regione Puglia ha approvato gli interventi regionali proposti assegnando all'intera programmazione la somma complessiva di euro 4.140.000,00 (somma erogata in data 27.06.2022).

CONSIDERATO CHE

La Sezione Bilancio e Ragioneria della Regione Puglia ha comunicato alla Sezione Amministrazione Finanza e Controllo in Sanità – Sport per tutti che con provvisorio di entrata n.5730/2022 l'Istituto di credito Intesa San Paolo spa, in qualità di Tesoriere Regionale, ha richiesto l'emissione della reversale d'incasso relativa all'accreditamento di euro 4.140.000,00 con causale Fondo inclusione attività ludico sportive precisando che se trattasi di nuove assegnazioni vincolate occorre disporre con provvedimento della Giunta Regionale l'iscrizione delle entrate e delle relative spese, entro 60 giorni dalla comunicazione della Tesoreria Regionale, ai sensi del D.lgs n.118/2011 art.54, co.4;

Con deliberazione di Giunta Regionale n.279 del 13/03/2023 si è provveduto ad incassare la somma complessiva di euro 4.140.000,00 sul capitolo U0601016 al fine di procedere alla approvazione del bando "Avviso Pubblico per l'assegnazione delle risorse afferenti il Fondo per l'inclusione delle persone con disabilità – D.M. 29 novembre 2021";

Con determinazione n.867 del 29 settembre 2023 è stato pubblicato sul BURP n.91 del 9/10/2023 della Regione Puglia l'Avviso pubblico per l'assegnazione delle risorse afferenti il Fondo per l'inclusione delle persone con disabilità – DM 29 novembre 2021;

Con Determinazione Dirigenziale n.1033 del 12/12/2023 è stata approvata la graduatoria provvisoria dell'Avviso Pubblico per l'assegnazione delle risorse afferenti il Fondo per l'inclusione delle persone con disabilità – D.M. 29 novembre 2021;

Con Determinazione Dirigenziale n.1042/2023 sulla base della graduatoria stilata, sono state impegnate le risorse pari ad € 4.140.000,00.

PRESO ATTO CHE

Con il Decreto 29/11/2021 sono stati ripartiti, ad integrazione delle precedenti somme, ulteriori fondi per l'inclusione delle persone con disabilità. Il Decreto prevedeva la redistribuzione delle quote di quelle Regioni che non avessero utilizzato i fondi. A causa del mancato utilizzo di risorse da parte della Regione Sicilia e Valle d'Aosta sono state ripartite ulteriori somme a tutte le Regioni attivatesi.
Con comunicazione del 23/11/2023, il Capo Dipartimento *per le Politiche in favore delle persone con disabilità* della Presidenza del Consiglio dei Ministri, ha trasmesso a firma propria, il Decreto con il quale assegna alla

Regione Puglia una quota di € 389.884,61 della ripartizione degli ulteriori fondi;

Con DGR n.239 del 11/03/2024 la Giunta Regionale ha applicato la quota vincolata del risultato di amministrazione di € 389.884,61 sul capitolo di spesa del Bilancio U0601016 per lo scorrimento in graduatoria di ulteriori istanze redistribuite per Province sulla base della popolazione residente.

TENUTO CONTO CHE

Una parte delle risorse sono da impegnare per i comuni di Torchiarolo (BR), Palagiano (TA), Panni (FG) e Vernole (LE) che per esaurimento delle risorse, sono stati finanziati solo parzialmente con il precedente Atto di impegno, la restante parte del contributo di € 389.884,61 andrà a scorrimento degli ulteriori Comuni beneficiari distribuiti per Province sulla base della popolazione residente;

In ragione di tutto quanto sopra esposto, si procede all'impegno di spesa in favore dei beneficiari indicati nell'allegato (A).

VERIFICA AI SENSI DEL D.Lgs. 193/03
Garanzie alla riservatezza

La pubblicazione dell'atto all'albo, salve le garanzie previste dalla legge 241/90 in tema di accesso ai documenti amministrativi, avviene nel rispetto della tutela alla riservatezza dei cittadini, secondo quanto disposto dal D.lgs 196/03 in materia di protezione dei dati personali, nonché dal vigente regolamento regionale n.5/2006 per il trattamento dei dati sensibili e giudiziari.

Ai fini della pubblicità legale, l'atto destinato alla pubblicazione è redatto in modo da evitare la diffusione di dati personali identificativi non necessari ovvero il riferimento a dati sensibili; qualora tali dati fossero indispensabili per l'adozione dell'atto, essi sono trasferiti in documenti separati, esplicitamente richiamati.

ADEMPIMENTI CONTABILI

ai sensi del D. lgs. n.118/2011 e successive modificazioni ed integrazioni

DISPOSIZIONE N. 1 (Massivo)	
Tipo Massivo	Impegni
Titolo Massivo	Impegno Massivo
Info Aggiuntive	Utilizzo Spazio Finanziario: Applicazione Avanzo Vincolato

Le scritture contabili sinteticamente sopra indicate sono dettagliatamente trascritte in apposito/i file costruito/i secondo il tracciato record standard ai fini dell'elaborazione cosiddetta massiva nel sistema contabile SAP-RP e trasmesso/i come allegato/i non parte integrante del presente atto secondo le regole del flusso documentale digitale CIFRA2.

IL DIRIGENTE DELLA SEZIONE BILANCIO DELLA SANITA' E DELLO SPORT

Sulla base delle risultanze istruttorie come innanzi illustrate, letta la proposta formulata dal funzionario Responsabile di Posizione Organizzativa;

Vista la sottoscrizione del funzionario di Posizione Organizzativa posta in calce al presente provvedimento;

Richiamato, in particolare, il disposto dell'art.6 della L.R. 4 febbraio 1997, n.7 in materia di modalità di esercizio della funzione dirigenziale;

DETERMINA

Di prendere atto di quanto espresso in narrativa, che costituisce parte integrante e sostanziale del presente atto e che qui si intende integralmente riportato.

Di prendere atto delle dichiarazioni e attestazioni riportate nella sezione "Adempimenti contabili", che costituiscono parte integrante e sostanziale del presente atto e che qui si intendono integralmente riportate.

Di impegnare la somma complessiva di € 389.884,61 del capitolo U0601016 "*trasferimenti agli Enti Locali delle risorse Fondo Inclusione disabilità per attività ludico sportive - Assegnazione Ulteriori risorse D.M. 29 novembre 2021",* ai beneficiari indicati nell'Allegato A.

Di rinviare la liquidazione ed il trasferimento delle risorse agli aventi titolo a seguito del perfezionamento delle relative obbligazioni.

Si autorizza la Sezione Bilancio e Ragioneria a procedere alla registrazione degli adempimenti contabili dettagliatamente riportati nella Scheda Anagrafico Contabile, Allegato 1 parte integrante della presente determinazione.

Il presente Provvedimento diviene esecutivo con l'apposizione del Visto di Regolarità Contabile da parte della Sezione Bilancio e Ragioneria.

Firmato digitalmente da:

P.O. Funzioni di Supporto nel Monitoraggio/Gestione degli Interventi in Materia di Sport
Vincenzo Ranaldo

Il Dirigente della Sezione Bilancio della Sanità e dello Sport
Benedetto Giovanni Pacifico

ALLEGATO A

POS.	COMUNE	PROV.	CODICE FISCALE	INDIRIZZO	PEC	MISURA	IMPORTO DA IMPEGNARE	NOTA
1	PANNI	FG	00396700718	PIAZZA G. MATTEOTTI, 2	utc@pec.comune.panni.fg.it	A	9.738,82 €	*
2	SAN SEVERO	FG	00336360714	PIAZZA MUNICIPIO 1	opere.pubbliche@pec.comune.san-severo.fg.it	A	40.000,00 €	
3	FOGGIA	FG	00374200715	P.ZZA XX SETTEMBRE ,20	lavori.pubblici@cert.comune.foggia.it	A	40.000,00 €	
4	LUCERA	FG	82000950715	CORSO GARIBALDI, 74	comune.lucera@anutelpec.it	A	25.074,18 €	
5	TORCHIAROLO	BR	80002110742	VIA C. COLOMBO, 1	protocollo@pec.comune.torchiarolo.br.it	A	24.088,21 €	*
6	PALAGIANO	TA	80008870737	CORSO VITTORIO EMANUELE, 4	comunepalagiano.utc@postecert.it	A	5.239,25 €	*
7	AVETRANA	TA	80009250731	VIA VITTORIO EMANUELE, 19	urbanistica.comune.avetrana@pec.rupar.puglia.it	A	40.000,00 €	
8	CASTELLANETA	TA	80012250736	PIAZZA PRINCIPE DI NAPOLI, 2	comunecastellanetaprotocollo@postecert.it	A	30.000,00 €	
9	MONTEIASI	TA	80010770735	VIA CRISPI, 1	areatecnica.comune.monteiasi@pec.rupar.puglia.it	A	30.578,75 €	
10	VERNOLE	LE	80010490755	PIAZZA V. VENETO, 54	protocollo@pec.comunedivernole.it	A	25.170,94 €	*
11	SANTA CESAREA TERME	LE	83000890752	VIA ROMA, 159	protocollo.comune.santacesareaterme@pec.rupar.puglia.it	A	40.000,00 €	
12	PORTO CESAREO	LE	82002360756	VIA PETRAROLI, 11	lavoripubblici.comune.portocesareo@pec.rupar.puglia.it	A	39.994,46 €	
13	TAURISANO	LE	81000230755	VIA F. LOPEZ Y ROYO	lavoripubblici.comune.taurisano@pec.rupar.puglia.it	A	40.000,00 €	

*** La restante quota del contributo è stata impegnata con la DD n.1042 del 13/12/2023 - Impegno di spesa**

DETERMINAZIONE DEL DIRIGENTE SEZIONE COMPETITIVITA' DELLE FILIERE AGROALIMENTARI 10 luglio 2024, n. 250

Reg. (UE) n. 1143/2024 e DM 14 ottobre 2013. Richiesta di modifica del disciplinare della Denominazione di Origine Protetta "La Bella della Daunia". Parere regionale.

IL DIRIGENTE DELLA STRUTTURA PROPONENTE

Visti gli artt. 4, 5, e 6 della L.R. n.7 del 4 febbraio 1997 "Norme in materia di organizzazione dell'amministrazione regionale";

Vista la Deliberazione di Giunta regionale n.3261 del 28 luglio 1998 in attuazione della legge regionale n. 7 del 04/02/97 e del D.lgs. n. 29 del 03/02/93 che detta le direttive per la separazione delle attività di direzione politica da quelle di gestione amministrativa;

Visti gli artt. 4 e 16 del D.Lgs n.165 del 30 marzo 2001 "Norme generali sull'ordinamento del lavoro alle dipendenze delle amministrazioni pubbliche";

Visto il Decreto del Presidente della Giunta Regionale n.22 del 22 gennaio 2021 avente ad oggetto "Attuazione atto di alta organizzazione. Modello Organizzativo MAIA 2.0. Definizione delle Sezioni di Dipartimento e delle relative funzioni";

Vista la Deliberazione di Giunta Regionale n. 1576 del 30/09/2021 "Conferimento incarichi di direzione delle Sezioni di Dipartimento ai sensi dell'articolo 22, comma 2, del decreto del Presidente della Giunta regionale 22 gennaio 2021 n. 22" che conferisce al Dott. Luigi Trotta l'incarico di direzione della Sezione Competitività delle Filiere Agroalimentari;

Visto l'art.18 "principi applicabili a tutti i trattamenti effettuati dai soggetti pubblici" del D.lgs. n.169/03 "Codice in materia di protezione dei dati personali", integrato con le modifiche introdotte dal D.lgs. n.101/2018 per l'adeguamento della normativa nazionale alle disposizioni del Regolamento (UE) 2016/679 (RGPD);

Visti gli artt. 20 e 21 del Codice dell'Amministrazione Digitale (CAD), di cui al D.lgs n. 82/2005, come modificato dal D.lgs 13 dicembre 2017 n. 217;

Vista la Deliberazione di Giunta Regionale n. 1466 del 15/09/2021 recante l'approvazione della Strategia regionale per la parità di genere, denominata "Agenda di Genere";

Vista la Deliberazione di Giunta Regionale n. 938 del 03/07/2023 recante "D.G.R. n. 302/2022 Valutazione di impatto di genere. Sistema di gestione e di monitoraggio. Revisione degli allegati;

Visto il Regolamento (UE) 2024/1143 del Parlamento europeo e del Consiglio, dell'11 aprile 2024, relativo alle indicazioni geografiche dei vini, delle bevande spiritose e dei prodotti agricoli, nonché alle specialità tradizionali garantite e alle indicazioni facoltative di qualità per i prodotti agricoli, che modifica i regolamenti (UE) n. 1308/2013, (UE) 2019/787 e (UE) 2019/1753 e che abroga il regolamento (UE) n. 1151/2012;

Visto il Regolamento di esecuzione (UE) n. 668/2014 della Commissione del 13 giugno 2014 recante modalità di applicazione del Regolamento (UE) n. 1151/2012 del Parlamento Europeo e del Consiglio sui regimi di qualità dei prodotti agricoli e alimentari, così come modificato dal Regolamento di esecuzione (UE) 2022/892 della Commissione del 1° aprile 2022;

Visto il Decreto ministeriale 14 ottobre 2013, prot. n. 12511, pubblicato il 25 ottobre 2013 sul n. 251 della Gazzetta Ufficiale della Repubblica Italiana, avente come oggetto "Disposizioni nazionali per l'attuazione del regolamento (UE) n. 1151/2012 del Parlamento europeo e del Consiglio del 21 novembre 2012, sui regimi di qualità dei prodotti agricoli e alimentari in materia di DOP, IGP e STG";

Visto il Regolamento (CE) n. 1904 della Commissione del 7 settembre 2000, pubblicato nella Gazzetta Ufficiale della Comunità europea L 228 dell' 8 settembre 2000 e successive modificazioni ed integrazioni, con il quale è stata registrata la denominazione di origine protetta "La Bella della Daunia";

Visto il Decreto ministeriale del 9 giugno 2004, pubblicato nella Gazzetta Ufficiale della Repubblica italiana - Serie generale - n. 140 del 17 giugno 2004, successivamente rinnovato, con il quale è stato attribuito per un triennio al Consorzio di tutela Oliva da Mensa DOP La Bella della Daunia - Varietà Bella di Cerignola il riconoscimento e l'incarico a svolgere le funzioni di cui all'art. 53 della legge 24 aprile 1998, n. 128, come modificato dall'art. 14, comma 15, della legge 21 dicembre 1999, n. 526, per la DOP "La Bella della Daunia";

Vista la Determinazione del Dirigente della Sezione Competitività delle Filiere agroalimentari n. 49 del 11/02/2021 recante "Procedura regionale per l'espressione del parere in applicazione delle disposizioni nazionali di attuazione del Regolamento (UE) n. 1151/2012 in materia di Denominazioni di Origine Protetta (DOP), Indicazioni Geografiche Protette (IGP) e Specialità Tradizionali Garantite (STG) di prodotti agricoli ed alimentari la cui zona di produzione ricade nel territorio della Regione Puglia";

Premesso che il Consorzio di tutela oliva da mensa DOP La Bella della Daunia con sede in strada vicinale San Leonardo 16 c/o museo azienda Santo Stefano 71042 Cerignola (FG), ha presentato la domanda di modifica del disciplinare della DOP "La Bella della Daunia", acquisita agli atti della Sezione Competitività delle Filiere agroalimentari al prot. n. 0234078 del 16/05/2024;

Considerato che a seguito della pubblicazione sul Bollettino Ufficiale della Regione Puglia n° 46 del 06/06/2024, e sul portale istituzionale regionale, dell'avviso relativo alla presentazione della domanda di modifica del disciplinare della DOP "La Bella della Daunia", non sono pervenute osservazioni da parte di soggetti aventi un interesse legittimo e contrapposto;

Considerato che il Consorzio di tutela oliva da mensa DOP La Bella della Daunia è soggetto legittimato a presentare la domanda di modifica del disciplinare, ai sensi dell'articolo 13, comma 1 del DM 14 ottobre 2014, in quanto Consorzio di tutela riconosciuto con Decreto del 9 giugno 2004, ai sensi dell'articolo 14 della legge n. 526/99;

Considerato che il Consorzio di tutela oliva da mensa DOP La Bella della Daunia, in riscontro alla nota della Regione Puglia di cui al protocollo n. 0317201 del 25/06/2024, ha provveduto a trasmettere le integrazioni alla domanda di modifica di cui sopra, acquisita agli atti al protocollo n. 0338600 del 04/07/2024;

Considerato che gli esiti istruttori della domanda di modifica del disciplinare della DOP "La Bella della Daunia" sono riportati nel verbale e nella check list ad esso allegata conservati agli atti del Servizio Associazionismo Qualità e Mercati;

Considerato che la domanda di modifica del disciplinare della DOP "La Bella della Daunia" risulta completa e conforme alle disposizioni della normativa vigente in materia, nonché alle politiche regionali di valorizzazione dei prodotti agroalimentari;

Tanto premesso e considerato, si ritiene che sussistano le condizioni per esprimere il parere previsto all'articolo 7, comma 2 del DM 14 ottobre 2013, favorevole alla domanda di modifica del disciplinare della DOP "La Bella della Daunia".

VERIFICA AI SENSI del REG (UE) N. 2016/679 E DEL D.LGS 196/03
Garanzie alla riservatezza

La pubblicazione dell'atto sul BURP, nonché la pubblicazione all'Albo pretorio on-line o sul sito istituzionale, salve le garanzie previste dalla legge 241/1990 in tema di accesso ai documenti amministrativi, avviene nel rispetto della tutela della riservatezza dei cittadini secondo quanto disposto dal Regolamento UE n. 679/2016 in materia di protezione dei dati personali, nonché dal d.lgs. 196/2003 ss.mm.ii., come modificato dal d.lgs. 101/2018 e dal vigente Regolamento regionale 5/2006 per il trattamento dei dati sensibili e giudiziari, in quanto applicabile.
Ai fini della pubblicità legale, il presente provvedimento è stato redatto in modo da evitare la diffusione di dati personali identificativi non necessari ovvero il riferimento alle particolari categorie di dati previste dagli articoli 9 e 10 del Regolamento UE innanzi richiamato; qualora detti dati fossero essenziali per l'adozione dell'atto, essi sono trasferiti in documenti separati esplicitamente richiamati.

ADEMPIMENTI CONTABILI
(ai sensi della L. R. n. 28/2001 e s.m.i. e del D.lgs. n.118/2011 e s.m.i.)

Il presente provvedimento non comporta alcun mutamento qualitativo o quantitativo di entrata o di spesa né a carico del bilancio regionale né a carico degli Enti per i cui debiti i creditori potrebbero rivalersi sulla Regione ed è escluso ogni ulteriore onere aggiuntivo rispetto a quelli già autorizzati a valere sullo stanziamento previsto dal bilancio regionale.

DETERMINA

Di prendere atto di quanto espresso in narrativa, che costituisce parte integrante e sostanziale del presente atto e che qui si intende integralmente riportato.

- di esprimere parere favorevole alla domanda alla domanda di modifica del disciplinare della DOP “La Bella della Daunia”;
- di trasmettere il presente provvedimento al Ministero dell’agricoltura, della sovranità alimentare e delle foreste - Dipartimento della sovranità alimentare e dell’ippica - Direzione generale per la promozione della qualità agroalimentare - Ufficio PQA I, e al Consorzio di tutela oliva da mensa DOP La Bella della Daunia;
- di incaricare il Servizio Associazionismo Qualità e Mercati di provvedere alla pubblicazione della presente determinazione nel Bollettino Ufficiale della Regione Puglia;
- di disporre che il presente provvedimento, elaborato attraverso la piattaforma CIFRA2, composto da pagine tutte progressivamente numerate, firmato digitalmente e adottato in unico originale:

  - sarà pubblicato nella sezione provvedimenti amministrativi della sezione “Amministrazione Trasparente” sul sito istituzionale della Regione Puglia;
  - sarà pubblicato per 10 giorni lavorativi, ai sensi dell’art. 20 comma 3 del DPGR n. 22/2021, all’Albo regionale on line e sarà conservato nei sistemi informatici regionali CIFRA2.

Il presente Provvedimento è direttamente esecutivo.

Basato sulla proposta n. 155/DIR/2024/00261 dei sottoscrittori della proposta:

P.O. Qualificazioni delle Produzioni Agroalimentari
Luana Meleleo

Il Dirigente del Servizio Associazionismo Qualità e Mercati
Nicola Laricchia

Firmato digitalmente da:

Il Dirigente della Sezione Competitività delle Filiere Agroalimentari
Luigi Trotta

DETERMINAZIONE DEL DIRIGENTE SEZIONE COMPETITIVITA' DELLE FILIERE AGROALIMENTARI 10 luglio 2024, n. 251

Reg. (UE) n. 1143/2024 e DM 14 ottobre 2013. Richiesta di modifica temporanea del disciplinare della Denominazione di Origine Protetta "Terra d'Otranto". Parere regionale.

IL DIRIGENTE DELLA STRUTTURA PROPONENTE

Visti gli artt. 4, 5, e 6 della L.R. n.7 del 4 febbraio 1997 "Norme in materia di organizzazione dell'amministrazione regionale";

Vista la Deliberazione di Giunta regionale n.3261 del 28 luglio 1998 in attuazione della legge regionale n. 7 del 04/02/97 e del D.lgs. n. 29 del 03/02/93 che detta le direttive per la separazione delle attività di direzione politica da quelle di gestione amministrativa;

Visti gli artt. 4 e 16 del D.Lgs n.165 del 30 marzo 2001 "Norme generali sull'ordinamento del lavoro alle dipendenze delle amministrazioni pubbliche";

Visto il Decreto del Presidente della Giunta Regionale n.22 del 22 gennaio 2021 avente ad oggetto "Attuazione atto di alta organizzazione. Modello Organizzativo MAIA 2.0. Definizione delle Sezioni di Dipartimento e delle relative funzioni";

Vista la Deliberazione di Giunta Regionale n. 1576 del 30/09/2021 "Conferimento incarichi di direzione delle Sezioni di Dipartimento ai sensi dell'articolo 22, comma 2, del decreto del Presidente della Giunta regionale 22 gennaio 2021 n. 22" che conferisce al Dott. Luigi Trotta l'incarico di direzione della Sezione Competitività delle Filiere Agroalimentari;

Visto l'art.18 "principi applicabili a tutti i trattamenti effettuati dai soggetti pubblici" del D.lgs. n.169/03 "Codice in materia di protezione dei dati personali", integrato con le modifiche introdotte dal D.lgs. n.101/2018 per l'adeguamento della normativa nazionale alle disposizioni del Regolamento (UE) 2016/679 (RGPD);

Visti gli artt. 20 e 21 del Codice dell'Amministrazione Digitale (CAD), di cui al D.lgs n. 82/2005, come modificato dal D.lgs 13 dicembre 2017 n. 217;

Vista la Deliberazione di Giunta Regionale n. 1466 del 15/09/2021 recante l'approvazione della Strategia regionale per la parità di genere, denominata "Agenda di Genere";

Vista la Deliberazione di Giunta Regionale n. 938 del 03/07/2023 recante "D.G.R. n. 302/2022 Valutazione di impatto di genere. Sistema di gestione e di monitoraggio. Revisione degli allegati;

Visto il Regolamento (UE) n. 1143/2024 del Parlamento europeo e del Consiglio, dell'11 aprile 2024, relativo alle indicazioni geografiche dei vini, delle bevande spiritose e dei prodotti agricoli, nonché alle specialità tradizionali garantite e alle indicazioni facoltative di qualità per i prodotti agricoli, che modifica i regolamenti (UE) n. 1308/2013, (UE) 2019/787 e (UE) 2019/1753 e che abroga il regolamento (UE) n. 1151/2012;

Visto in particolare l'articolo 24, comma 5 del Regolamento (UE) n. 1143/2024 che prevede la modifica temporanea del disciplinare di produzione di un prodotto DOP o IGP a seguito dell'imposizione di misure obbligatorie di carattere sanitario o fitosanitario da parte delle autorità pubbliche;

Visto il Regolamento di esecuzione (UE) n. 668/2014 della Commissione del 13 giugno 2014 recante modalità di applicazione del Regolamento (UE) n. 1151/2012 del Parlamento Europeo e del Consiglio sui regimi di qualità dei prodotti agricoli e alimentari, così come modificato dal Regolamento di esecuzione (UE) 2022/892 della Commissione del 1° aprile 2022;

Visto il Decreto ministeriale 14 ottobre 2013, prot. n. 12511, pubblicato il 25 ottobre 2013 sul n. 251 della Gazzetta Ufficiale della Repubblica Italiana, avente come oggetto "Disposizioni nazionali per l'attuazione del regolamento (UE) n. 1151/2012 del Parlamento europeo e del Consiglio del 21 novembre 2012, sui regimi di qualità dei prodotti agricoli e alimentari in materia di DOP, IGP e STG";

Visto il Regolamento (CE) n. 644/1998 della Commissione del 20 marzo 1998, pubblicato nella Gazzetta Ufficiale dell'Unione europea L.87 del 21 marzo 1998 con il quale è stata registrata la Denominazione di Origine Protetta "Terra D'Otranto";

Visto il Regolamento (UE) 2016/2031 del Parlamento Europeo e del Consiglio del 26 ottobre 2016 relativo alle misure di protezione contro gli organismi nocivi per le piante, che modifica i regolamenti (UE) n. 228/2013, (UE) n. 652/2014 e (UE) n. 1143/2014 del Parlamento europeo e del Consiglio e che ha abrogato le direttive 69/464/ CEE, 74/647/CEE, 93/85/CEE, 98/57/CE, 2000/29/CE, 2006/91/CE e 2007/33/CE del Consiglio;

Visto il Regolamento (UE) 2020/1201 della Commissione del 14 agosto 2020 relativo alle misure per prevenire l'introduzione e la diffusione nell'Unione della Xylella fastidiosa (Wells et al.) e in particolare l'articolo 18 che disciplina l'autorizzazione dell'impianto di piante specificate in zone infette e in particolare:

- al paragrafo b) prevede che possano essere impiantate specie e varietà specificate resistenti o tolleranti a Xylella fastidiosa nelle zone infette delle aree delimitate, ad eccezione della zona dove si attuano misure di contenimento;
- l'allegato III del Regolamento che definisce le aree della zona infetta;

Vista la nota del Ministero delle politiche agricole alimentari e forestali n. 12639 del 06/04/2018 inerente al riconoscimento delle cultivar di olivo "Leccino" e "FS 17" come resistenti a Xylella fastidiosa sub specie "pauca";

Visto il Decreto del Ministero delle Politiche agricole, alimentari e forestali del 24 gennaio 2022 che approva il piano di emergenza nazionale per contrastare la diffusione di Xylella fastidiosa in Italia;

Vista la Legge regionale 29 marzo 2017, n. 4 "Gestione della batteriosi da Xylella fastidiosa nel territorio della regione Puglia" e s.m.i. che attua le misure fitosanitarie per prevenire e contenere la diffusione dell'organismo nocivo Xylella fastidiosa e individua la strategia della Regione Puglia ai fini di tutelare il paesaggio, l'ambiente, la salute, l'identità e l'economia delle aree colpite;

Vista la Determinazione del Dirigente Sezione Osservatorio Fitosanitario n. 18 del 14/03/2024 che ha aggiornato le aree delimitate alla Xylella fastidiosa sottospecie pauca ST53;

Viste la Deliberazione di Giunta regionale n. 1866 del 12/12/2022 e la Deliberazione di Giunta regionale n. 570 del 26/04/2023 con cui la Giunta regionale della Regione Puglia ha approvato il "Piano d'azione per contrastare la diffusione di Xylella fastidiosa (Well et al.) in Puglia" triennio 2023-2025;

Visto il Decreto ministeriale prot. Uscita n.0496685 del 19/09/2023 con il quale il Dipartimento delle Politiche Competitive della Qualità agroalimentare della Pesca e dell'Ippica - Direzione generale per la Promozione della Qualità agroalimentare e dell'Ippica PQAI IV, ha proceduto alla pubblicazione della modifica temporanea del disciplinare di produzione della denominazione "Terra d'Otranto" a seguito della domanda di modifica temporanea presentata dal Consorzio olio DOP "Terra d'Otranto" in data 25/05/2023;

Premesso che il Consorzio olio DOP terra d'Otranto, nelle more dell'approvazione delle modifiche definitive del disciplinare della DOP "Terra d'Otranto", ha presentato la domanda di modifica temporanea del disciplinare per la campagna olivicola 2024- 2025, acquisita al protocollo regionale n. 0338587 del 04/07/2024;

Considerato che il Consorzio olio DOP terra d'Otranto è soggetto legittimato a presentare la domanda di modifica temporanea del disciplinare della DOP "Terra d'Otranto", in quanto soddisfa i requisiti di rappresentatività previsti all'articolo 13, comma 1 del DM 14 ottobre 2014, così come attestato dalla dichiarazione sostitutiva di certificazione sottoscritta dal responsabile della CCIAA di Lecce Organismo di controllo della D.O.P. "Terra d'Otranto";

Considerato chela zona di produzione delle olive destinate alla produzione della D.O.P. "Terra d'Otranto" ricade nella zona infetta di cui all'art. 4 co. 2 del Reg. UE 2020/1201 e agli allegati della Determinazione del Dirigente della Sezione Osservatorio Fitosanitario n.18 del 14/03/2024;

Considerato chegli studi scientifici, condotti tra gli altri dal CNR, Istituto per la protezione sostenibile delle piante, sede di Bari e dal Dipartimento di scienze del suolo, della pianta e degli alimenti dell'Università di Bari Aldo Moro, in aree fortemente infette da Xylella Fastidiosa hanno evidenziato, attraverso osservazioni e rilievi di campo integrati dalle indagini diagnostiche, l'elevata suscettibilità al batterio delle cultivar Cellina di Nardò e Ogliarola salentina e confermato, al contrario, i fenomeni di resistenza al batterio delle cultivar leccino e FS-17;

Considerato chei gravi disseccamenti presenti negli oliveti del Salento e che interessano soprattutto Ogliarola salentina e Cellina di Nardò, le due cultivar predominanti, hanno inciso profondamente sulla produzione olearia degli stessi, rendendo necessaria la sostituzione degli olivi disseccati con i nuovi impianti di leccino e di FS-17;

Considerato che il Servizio Fitosanitario Regionale ha autorizzato nella zona infetta, ad eccezione della zona di 20 km della zona infetta in cui si applicano le misure di contenimento, solo l'impianto delle varietà di olivo Leccino e FS17, dichiarate dal Comitato Fitosanitario Nazionale, con nota prot. 12639 del 06/04/2018, resistenti o tolleranti all'organismo specificato, al fine di evitare il rischio di impiantare nel territorio regionale specie/varietà che a medio/lungo termine potrebbero diventare suscettibili alla malattia, pregiudicando gli investimenti dei privati e pregiudicando la riqualificazione del territorio infetto;

Considerato che la necessità di ripristinare il potenziale produttivo delle aree colpite da Xylella fastidiosa è supportata dall'attivazione delle misure del Piano straordinario per la rigenerazione olivicola della Puglia, messo a punto per la rinascita del patrimonio olivicolo pugliese nelle aree colpite da Xylella fastidiosa, oltre che per rafforzare le misure fitosanitarie per prevenire l'espansione del patogeno, attraverso la sostituzione di piante di olivo danneggiate dalla batteriosi con piante di olivo di cultivar dichiarate resistenti, leccino e FS-17;

Considerato che la sostituzione degli impianti olivicoli tradizionali caratterizzati principalmente da Ogliarola salentina e Cellina di Nardò, con le varietà resistenti/tolleranti al batterio, Leccino e FS-17, ha comportato la modifica dei sesti d'impianto caratterizzati da una maggiore densità e da diverse esigenze di coltivazione;

Considerato che l'emergenza fitosanitaria sopracitata risulta tale da determinare il mancato rispetto del requisito della produzione massima di olive degli oliveti destinati alla produzione dell'olio extravergine di oliva D.O.P. "Terra d'Otranto", prevista dal disciplinare di produzione;

Considerato che la richiesta ripercorre, per situazione e motivazioni, l'analoga istanza presentata nel 2023, approvata con D.M. n. 496685 del 19/09/2023 e che, in particolare, riguardo alle ragioni che motivano la richiesta, nulla è cambiato rispetto all'annata olivicola 2023-2024;

Considerato che verosimilmente e tenendo presente l'attuale situazione fitosanitaria che colpisce la zona di produzione della D.O.P. "Terra d'Otranto", tali cause non esauriranno realisticamente i loro effetti sui soggetti iscritti al sistema di controllo della D.O.P. alla conclusione della campagna olivicola 2024-2025 e altresì alla conclusione dello stato di emergenza fitosanitaria proclamato;

Considerato che per quanto sopra riportato, il consorzio olio DOP "Terra d'Otranto" ha presentato in data 23/03/2023 la domanda di modifica ordinaria al disciplinare, acquisita in pari data al prot. n. 3183, con l'inserimento definitivo delle varietà tolleranti/resistenti, Leccino e FS-17, tra le varietà di olivo atte alla produzione dell'olio extravergine di oliva a D.O. P. "Terra d'Otranto";

Considerato che sulla base degli elementi acquisiti, la richiesta di proroga della modifica temporanea di che trattasi, ascrivibile alla tipologia "modifiche temporanee" ai sensi dell'articolo 24, comma 5 del Regolamento (UE) n. 1143/2024, motivata dall'emergenza fitosanitaria che sta colpendo gli ulivi del Salento e dall'imposizione da parte delle autorità pubbliche di misure fitosanitarie obbligatorie, risulta opportuna e condivisa per garantire l'immissione alla certificazione come D.O.P. l'olio extravergine d'oliva "Terra d'Otranto" per l'annata olivicola 2024-2025;

Considerato che gli esiti istruttori della domanda di modifica temporanea del disciplinare della D.O.P.

"Terra d'Otranto" sono riportati nel verbale e nella check list ad esso allegata conservati agli atti del Servizio Associazionismo Qualità e Mercati;

Tanto premesso e considerato, si ritiene che sussistano le condizioni per esprimere il parere previsto all'articolo 7, comma 2 del DM 14 ottobre 2013, favorevole alla domanda di modifica temporanea del disciplinare della D.O.P. "Terra d'Otranto".

VERIFICA AI SENSI del REG (UE) N. 2016/679 E DEL D.LGS 196/03
Garanzie alla riservatezza

La pubblicazione dell'atto sul BURP, nonché la pubblicazione all'Albo pretorio on-line o sul sito istituzionale, salve le garanzie previste dalla legge 241/1990 in tema di accesso ai documenti amministrativi, avviene nel rispetto della tutela della riservatezza dei cittadini secondo quanto disposto dal Regolamento UE n. 679/2016 in materia di protezione dei dati personali, nonché dal d.lgs. 196/2003 ss.mm.ii., come modificato dal d.lgs. 101/2018 e dal vigente Regolamento regionale 5/2006 per il trattamento dei dati sensibili e giudiziari, in quanto applicabile.

Ai fini della pubblicità legale, il presente provvedimento è stato redatto in modo da evitare la diffusione di dati personali identificativi non necessari ovvero il riferimento alle particolari categorie di dati previste dagli articoli 9 e 10 del Regolamento UE innanzi richiamato; qualora detti dati fossero essenziali per l'adozione dell'atto, essi sono trasferiti in documenti separati esplicitamente richiamati.

ADEMPIMENTI CONTABILI
(ai sensi della L. R. n. 28/2001 e s.m.i. e del D.lgs. n.118/2011 e s.m.i.)

Il presente provvedimento non comporta alcun mutamento qualitativo o quantitativo di entrata o di spesa né a carico del bilancio regionale né a carico degli Enti per i cui debiti i creditori potrebbero rivalersi sulla Regione ed è escluso ogni ulteriore onere aggiuntivo rispetto a quelli già autorizzati a valere sullo stanziamento previsto dal bilancio regionale.

DETERMINA

Di prendere atto di quanto espresso in narrativa, che costituisce parte integrante e sostanziale del presente atto e che qui si intende integralmente riportato.

- di esprimere parere favorevole alla richiesta di proroga alla modifica temporanea del disciplinare dell'olio extravergine di oliva D.O.P. "Terra d'Otranto", presentata dal Consorzio olio D.O.P. "Terra d'Otranto" per l'annata olivicola 2024-2025;
- di trasmettere il presente provvedimento al Ministero dell'agricoltura, della sovranità alimentare e delle foreste - Dipartimento della sovranità alimentare e dell'ippica - Direzione generale per la promozione della qualità agroalimentare - Ufficio PQA I, e al Consorzio olio D.O.P. "Terra d'Otranto";
- di incaricare il Servizio Associazionismo Qualità e Mercati di provvedere alla pubblicazione della presente determinazione nel Bollettino Ufficiale della Regione Puglia;
- di disporre che il presente provvedimento, elaborato attraverso la piattaforma CIFRA2, composto da pagine tutte progressivamente numerate, firmato digitalmente e adottato in unico originale:

  - sarà pubblicato nella sezione provvedimenti amministrativi della sezione "Amministrazione Trasparente" sul sito istituzionale della Regione Puglia;

  - sarà pubblicato per 10 giorni lavorativi, ai sensi dell'art. 20 comma 3 del DPGR n. 22/2021, all'Albo regionale on line e sarà conservato nei sistemi informatici regionali CIFRA2.

Il presente Provvedimento è direttamente esecutivo.

Basato sulla proposta n. 155/DIR/2024/00263 dei sottoscrittori della proposta:

P.O. Qualificazioni delle Produzioni Agroalimentari
Luana Meleleo

Il Dirigente del Servizio Associazionismo Qualità e Mercati
Nicola Laricchia

Firmato digitalmente da:

Il Dirigente della Sezione Competitività delle Filiere Agroalimentari
Luigi Trotta

DETERMINAZIONE DEL DIRIGENTE SEZIONE COORDINAMENTO DEI SERVIZI TERRITORIALI 10 luglio 2024 n. 118

Piano Nazionale Ripresa e Resilienza PNRR - Missione 2 - Componente 1 - Investimento 2.3. Sottomisura "Ammodernamento delle macchine agricole" - Approvazione graduatoria provvisoria come disciplinata dal par. 19 dell'Avviso pubblico di cui alla Determinazione Dirigenziale n. 561 del 22 dicembre 2023 come modificato dalla Determinazione Dirigenziale n. 159 del 18 aprile 2024.

IL DIRIGENTE DELLA STRUTTURA PROPONENTE

- **Visti** gli artt. 4, 5 e 6 della Legge Regionale n.7/1997;
- **Vista** la D.G.R. n. 3261 del 28 luglio 1998;
- **Visti** gli artt. 4 e 16 del D.Lgs. n.165/2001 e successive modificazioni;
- **Visto** l'art.32 della Legge 18 giugno 2009, n.69, che prevede l'obbligo di sostituire la pubblicazione all'Albo ufficiale con la pubblicazione di documenti digitali sui siti informatici;
- **Visto** l'art.18 del D.Lgs. 196/03, come novellato dal D.Lgs. 101/2018, "Codice in materia di protezione dei dati personali" in merito ai principi applicabili ai trattamenti effettuati dai soggetti pubblici;
- **Visto** il D.Lgs. 31 marzo 1998, n.112, e s.m.i., recante "Conferimento di funzioni e compiti amministrativi dello Stato alle Regioni ed agli Enti locali";
- **Visto** il D.Lgs. 14 marzo 2013, n.33, e s.m.i. recante "Riordino della disciplina riguardante il diritto di accesso civico e gli obblighi di pubblicità, trasparenza e diffusione di informazioni da parte delle pubbliche amministrazioni;
- **Vista** la D.G.R. n. 1974 del 7 dicembre 2020 "Approvazione Atto di Alta Organizzazione della Presidenza e della Giunta Regionale del nuovo Modello organizzativo "MAIA 2.0" pubblicato sul Bollettino ufficiale della Regione Puglia n. 14 del 26.01.2021 recante approvazione del nuovo Modello Organizzativo regionale "MAIA 2.0", che sostituisce quello precedentemente adottato con D.G.R. n.1518/2015 pur mantenendone i principi e criteri ispiratori, ed il conseguente Decreto del Presidente della Giunta Regionale n.22 del 22 gennaio 2021 recante adozione dell'Atto d'alta organizzazione connesso al suddetto Modello Organizzativo "MAIA 2.0";
- **Vista** la D.G.R. n. 1466 del 15 settembre 2021 recante l'approvazione della "Strategia regionale per la parità di genere", denominata "Agenda di Genere";
- **Vista** la D.G.R. n. 302 del 7 marzo 2022 recante "Valutazione di Impatto di Genere. Sistema di gestione e di monitoraggio";
- **Vista** la D.G.R. n. 938 del 03 luglio 2023 recante "D.G.R. n.302/2022 concernente "Valutazione di impatto di genere. Sistema di gestione e di monitoraggio". Revisione degli allegati;
- **Vista** la D.G.R. n. 1576 del 30 settembre 2021 "Conferimento incarichi di direzione delle Sezioni di Dipartimento ai sensi dell'articolo 22, comma 2, del decreto del Presidente della Giunta regionale 22 gennaio 2021 n. 22, che conferisce alla dott.ssa Rosella Anna Maria Giorgio l'incarico di direzione della Sezione Coordinamento dei Servizi Territoriali";
- **Visto** il Regolamento (UE) 2021/241 del Parlamento Europeo e del Consiglio del 12 febbraio 2021 che istituisce il dispositivo per la ripresa e la resilienza;
- **Visto** il Decreto del Ministero dell'Agricoltura, della Sovranità Alimentare e delle Foreste (M.A.S.A.F.) n. 53263 del 02/02/2023 recante il riparto in favore delle Regioni e Province autonome di euro 500 milioni (PNRR – Missione 2 componente 1, Investimento 2.3 – Innovazione e meccanizzazione nel settore agricolo e alimentare) e la definizione delle modalità di emanazione dei bandi regionali relativi a 100.000.000,00 di euro destinati alla sottomisura "ammodernamento dei frantoi oleari";
- **Visto** il Decreto del Ministero dell'Agricoltura, della Sovranità Alimentare e delle Foreste (M.A.S.A.F.) n. 413219 del 08/08/2023 recante la definizione delle modalità di emanazione dei bandi regionali relativi a 400.000.000,00 di euro, destinati alla sottomisura "Ammodernamento delle macchine agricole" - PNRR – Missione 2 componente 1, Investimento 2.3 - Innovazione e meccanizzazione nel settore agricolo e alimentare;

Sulla base dell'istruttoria espletata dalla dott.ssa Elisabetta Angiuli, in qualità di responsabile della sottomisura "Ammodernamento delle macchine agricole", riferisce quanto di seguito esposto.

PREMESSO CHE:

- Con la Comunicazione della Commissione Europea COM (2020) 575 del 17/09/2020, "Strategia annuale per la crescita sostenibile 2021" sono stati definiti i principi fondamentali alla base dei piani per la ripresa e la resilienza, nonché le priorità per gli Stati Membri, successivamente ripresi nel Documento di lavoro dei servizi della Commissione.
- Con il Regolamento (UE) 2020/2084 del Consiglio del 14 dicembre 2020, è stato istituito uno strumento di supporto straordinario dell'Unione Europea a sostegno della ripresa dell'economia dopo la crisi Covid-19;
- con il Regolamento (UE) 2021/241 del Parlamento Europeo e del Consiglio del 12 febbraio 2021 è stato istituito il dispositivo per la ripresa e la resilienza.
- Con decisione del Consiglio ECOFIN del 13 luglio 2021 e notificato all'Italia dal Segretario generale del Consiglio con nota LT161/21 del 14 luglio 2021, è stato approvato il Piano Nazionale di Ripresa e Resilienza (PNRR).
- Il Piano Nazionale per la Ripresa e la Resilienza (PNRR), nell'ambito della seconda missione "Rivoluzione verde e transizione ecologica", prevede una serie di interventi al fine di sviluppare una filiera agroalimentare sostenibile. In particolare, la Misura M2C1, Investimento 2.3 (Misura M2C1 I.3.1) "Innovazione e meccanizzazione nel settore agricolo e alimentare" include l'ammodernamento della lavorazione, stoccaggio e confezionamento di prodotti alimentari, con l'obiettivo di migliorare la sostenibilità del processo produttivo, ridurre/eliminare la generazione di rifiuti, favorire il riutilizzo a fini energetici.
- Il Decreto del Ministro dell'economia e delle finanze del 6 agosto 2021 (Tabella A), relativo all'assegnazione delle risorse in favore di ciascuna Amministrazione titolare degli interventi PNRR e corrispondenti milestone e target, ha assegnato al Ministero delle politiche agricole alimentari e forestali la somma di € 500.000.000,00 (euro cinquecento milioni/00) per l'innovazione e meccanizzazione nel settore agricolo e alimentare nell'ambito della Missione 2 "Rivoluzione verde e transizione ecologica", Componente 1 "Economia circolare e agricoltura sostenibile", Investimento 2.3 "Innovazione e meccanizzazione nel settore agricolo e alimentare", dei quali dei quali 100 milioni da erogare al fine di migliorare la sostenibilità del processo di trasformazione dell'olio di oliva e 400 milioni da destinare all'ammodernamento dei macchinari agricoli che permettano l'introduzione di tecniche di agricoltura di precisione.
- Con D.G.R. n. 1837 del 7 dicembre 2023 "Piano Nazionale Ripresa e Resilienza PNRR - Missione 2 - Componente 1 - Investimento 2.3. Istituzione nuovi capitoli di Entrata e di Spesa. Variazione al Bilancio regionale 2023 e pluriennale 2023-2025 ai sensi dell'art. 51 del d.lgs. n. 118/2011 e ss.mm. ii. Approvazione delle modalità e dei criteri di concessione del sostegno relativi alla sottomisura "Ammodernamento delle macchine agricole".

- Con la D.D.S. n. 561 del 22/12/2023 "Piano Nazionale Ripresa e Resilienza PNRR – Missione 2 – Componente 1 – Investimento 2.3. Sottomisura "Ammodernamento delle macchine agricole". Approvazione avviso pubblico".

CONSIDERATO CHE:

- Il Decreto M.A.S.A.F. n. 144081 del 26/03/2024 "Decreto recante modifiche al D.M. n. 413219 dell'8 agosto 2023 ha definito le modalità di emanazione dei bandi regionali relativi a 400.000.000,00 di euro, destinati alla sottomisura "ammodernamento delle macchine agricole" – PNRR - Missione 2 componente 1, Investimento 2.3 - Innovazione e meccanizzazione nel settore agricolo e alimentare.
- La D.D.S. n. 134 del 27/03/2024 "Piano Nazionale Ripresa e Resilienza PNRR – Missione 2 – Componente 1 – Investimento 2.3. Sottomisura "Ammodernamento delle macchine agricole". Modifica termine presentazione Domande di sostegno" ha procrastinato il termine di presentazione delle domande di

sostegno al 31/05/2024.

- Con DDS n. 159 del 18 aprile 2024 sono state apportate talune modifche all'Avviso pubblico approvato con DDS n. 561 del 22/12/2023.

PRESO ATTO CHE:

- il decreto direttoriale Mi.P.A.A.F. per l'attuazione dell'intervento e l'erogazione del sostegno, prevede il coinvolgimento del Ministero, delle Regioni e Province autonome e degli Organismi Pagatori nazionale e regionali; l'intervento rappresenta misura analoga a quelle finanziate ai sensi dell'articolo 17 del Regolamento UE 1305/2013 e le modalità di attuazione prevedono la ripartizione alle Regioni e Province autonome delle risorse disponibili, da erogare per il tramite degli Organismi Pagatori competenti per il FEASR, e demandando alle Regioni stesse la gestione del procedimento amministrativo;
- il predetto decreto definisce, altresì, ruoli e competenze delle Regioni, che sono responsabili della definizione del bando attuativo PNRR, raccolta ed istruttoria delle domande di sostegno e di pagamento, inserimento dei dati dei progetti finanziati sul sistema nazionale di monitoraggio del PNRR (denominato ReGIS), effettuazione dei controlli amministrativi (in loco ed ex post), autorizzazione al pagamento e gestione delle procedure di recupero di somme indebitamente percepite;
- il Decreto del M.A.S.A.F. n. 53263 del 02/02/2023, assegna alla Regione Puglia la dotazione finanziaria complessiva di euro 75.036.793,91 per la realizzazione dell'investimento 2.3 di cui euro 47.618.688,91 da destinare alla meccanizzazione agricola, ivi compresa l'agricoltura di precisione, ed euro 27.418.105,01 da destinare all'ammodernamento dei frantoi oleari;
- il predetto decreto definisce, altresì, le modalità per l'attuazione degli interventi finalizzati all'erogazione della somma di euro 400 milioni, destinati alla sottomisura "ammodernamento delle macchine agricole" che riguardano, in particolare: l'individuazione di ruoli, rapporti e impegni a carico del Ministero e delle Regioni e Province autonome per garantire il rispetto del cronoprogramma e delle norme riguardanti l'attuazione del PNRR e gli elementi che garantiscono la compatibilità degli interventi con la disciplina europea degli aiuti di Stato;

DATO ATTO CHE:

- Con deliberazione della Giunta regionale n. 1837 del 2 dicembre 2023 il dirigente della Sezione Competitività delle Filiere Agroalimentari è stato incaricato di predisporre e pubblicare l'Avviso pubblico per la partecipazione al regime di sostegno previsto per la sottomisura "Ammodernamento delle macchine agricole" e la dirigente della Sezione Coordinamento dei Servizi Territoriali è stata incaricata dell'attuazione della sottomisura medesima.
- Con Determinazione del dirigente della Sezione Competitività delle Filiere Agroalimentari n. 561 del 22 dicembre 2023 è stato approvato l'avviso pubblico per la presentazione delle domande di sostegno, individuando quale responsabile della sottomisura la dott.ssa Elisabetta Angiuli.
- Secondo quanto stabilito dal par. 19 dell'Avviso pubblico sopra citato, alla chiusura del termine di scadenza fissato per la presentazione delle domande di sostegno, sulla base del punteggio autodichiarato e attribuibile a ciascun progetto inviato, mediante una elaborazione informatica, viene approvata una graduatoria provvisoria.
- E' opportuno quindi dare atto delle domande di sostegno pervenute e formulare una graduatoria provvisoria sulla base dei punteggi autodichiarati dagli aspiranti beneficiari, con riserva di adottare la graduatoria definitiva ed effettuare le concessioni sulla base delle risultanze dell'istruttoria tecnico-amministrativa già in corso.

RILEVATO CHE:

- Secondo quanto stabilito dal "considerato" n. 29 nel preambolo del DM n. 0053263 del 02/02/2023, "*il PNRR è un programma "performance-based", incentrato sul raggiungimento di milestone e target (M&T) entro una tempistica prefissata e inderogabile [...]";*
- Gli obiettivi fissati per l'intera M2C1 - Investimento 2.3 "*Innovazione e meccanizzazione nel settore agricolo e alimentare*", intervento unitario che assomma la sottomisura "Ammodernamento dei frantoi

oleari" e la sottomisura "Ammodernamento delle macchine agricole", al netto di quanto già realizzato, sono i seguenti:

- al 31/12/2024 almeno 10.000 imprese ricevono un sostegno per investimenti realizzati a favore dell'innovazione nell'economia circolare e nella bioeconomia e
- al 30/06/2026 almeno 15.000 imprese ricevono un sostegno per investimenti realizzati a favore dell'innovazione nell'economia circolare e nella bioeconomia.

- Il raggiungimento dei menzionati target quantitativi è calcolato a livello nazionale.
- L'avviso pubblico di cui alla DDS n. 561 del 22 dicembre 2023 modificato dalla DDS n. 159 del 18 aprile 2024, infatti, ha espressamente previsto che "*L'erogazione delle risorse a valere sul presente Avviso, è sottoposta a clausola sospensiva in relazione al raggiungimento del target nazionale previsto dal PNRR per l'Investimento 2.3. In caso di mancato raggiungimento a livello nazionale dei target previsti, le risorse finanziarie erogate saranno oggetto di recupero. Sulle spese sostenute dai beneficiari a norma del presente Avviso, la Regione Puglia non assume un impegno giuridicamente vincolante riguardo al sostegno già erogato o ancora da erogare".*
- Il presente atto, pertanto, persegue esclusivamente la finalità di fornire un quadro ricognitivo delle domande di sostegno pervenute e rilasciate attraverso il portale SIAN nei termini di scadenza del bando, attraverso una graduatoria provvisoria formulata sulla base dei punteggi autodichiarati dagli aspiranti beneficiari e che saranno oggetto di verifica nella fase istruttoria successiva, come previsto dal par. 19 del bando della Regione Puglia sopra menzionato.
- Il presente provvedimento non genera alcun interesse legittimo in capo ai beneficiari, in ordine alle possibili concessioni e all'ottenimento del finanziamento, in quanto, a seguito dell'approvazione del presente atto si aprirà la successiva fase istruttoria relativa all'ammissibilità, con l'espletamento di ogni verifica ed approfondimento nel merito della documentazione presentata.
- Alla scadenza fissata al 31/05/2024 per la presentazione delle domande di sostegno sono risultate rilasciate sul SIAN n. 654 domande di sostegno, che sommano una richiesta complessiva di finanziamenti per €. 14.012.915,45. I dati sono stati forniti da Agea.
- Sulla base dei punteggi autodichiarati e attraverso una elaborazione informatica, è stata formulata la graduatoria provvisoria che risulta come indicata nell'allegato "A", parte integrante del presente atto.
- Sono state acquisite le dichiarazioni di assenza di conflitto di interesse dei dipendenti impegnati nelle istruttorie e predisposte sulla base dell'allegato H al DM 53262/2023.
- Il budget assegnato alla Regione Puglia per l'attuazione della sottomisura "Ammodernamento delle macchine agricole", pari ad €. 47.618.688,91 è capiente per finanziare la totalità delle domande di sostegno presentate.
- La seconda fase dell'istruttoria tecnico-amministrativa è stata tempestivamente avviata al fine di assumere, con successivo atto, la graduatoria definitiva sulla base dell'accertata ammissibilità delle domande, al fine di assumere le successive concessioni nonchè gli impegni di spesa.

Alla luce di tutto quanto sopra esposto, si propone di:

1. approvare la graduatoria provvisoria di cui all'allegato "A", parte integrante del presente atto e composto da n. 8 pagine, con la finalità di fornire un quadro ricognitivo delle domande di sostegno pervenute e rilasciate attraverso il portale SIAN nei termini di scadenza del bando, formulata sulla base dei punteggi autodichiarati dagli aspiranti beneficiari e che saranno oggetto di verifica nella fase istruttoria successiva, come previsto dal par. 19 del bando della Regione Puglia;
2. dare atto che le domande di sostegno indicate nell'allegato "A" sono state presentate in termini, secondo le modalità previste dal bando e sommano una richiesta complessiva di finanziamenti per €. 14.012.915,45 a fronte del budget assegnato pari a 47.618.688,91;
3. dare atto che sono fatte salve, in ogni caso, le successive verifiche istruttorie in fase di ammissibilità in ordine alla pertinenza ed esaustività, nel merito, della documentazione allegata alle richieste di contributo, anche all'esito delle eventuali comunicazioni istruttorie;
4. dare atto che, dopo il completamento dell'istruttoria di ammissibilità e all'esito delle verifiche in ordine

al “titolare effettivo” e al pieno rispetto del principio DNSH, sarà approvata la graduatoria definitiva e sarà espletato ogni adempimento relativo alla concessione del sostegno e all’assunzione degli impegni di spesa;
5. dare atto che con il budget disponibile risultano potenzialmente finanziabili tutte le domande di sostegno pervenute e residua una disponibilità economica pari a €. 33.605.773,50;
6. pubblicare il presente atto sul portale tematico Agricoltura del sito web della Regione Puglia nella sezione dedicata al PNRR M2C1 investimento 2.3 e sul BURP, dando atto che tali pubblicazioni assumono valore di notifica agli interessati come previsto dal Bando;
7. trasmettere il presente atto al MASAF, all’UDM e alla struttura interna di monitoraggio del PNRR della Regione Puglia.

VERIFICA AI SENSI DEL D. Lgs 196/03 e del REG (UE) n. 2016/679

Garanzie alla riservatezza

La pubblicazione dell’atto all’albo, salve le garanzie previste dalla legge 241/90 in tema di accesso ai documenti amministrativi, avviene nel rispetto della tutela alla riservatezza dei cittadini, secondo quanto disposto dal Regolamento (UE) 2016/679 del Parlamento europeo e del Consiglio del 27.04.2016, relativo alla protezione delle persone fisiche con riguardo al trattamento dei dati personali ed alla libera circolazione di tali dati, nonché dal vigente regolamento regionale n. 5/2006 per il trattamento dei dati sensibili e giudiziari. Ai fini della pubblicità legale, l’atto destinato alla pubblicazione è redatto in modo da evitare la diffusione di dati personali identificativi non necessari ovvero il riferimento a dati sensibili; qualora tali dati fossero indispensabili per l’adozione dell’atto, essi sono trasferiti in documenti separati, esplicitamente richiamati.

ADEMPIMENTI CONTABILI DI CUI AL D.LGS. 118/2011 E SS.MM.II.

Il presente provvedimento non comporta alcun mutamento qualitativo e quantitativo di entrata o di spesa né a carico del bilancio regionale né a carico di Enti per i cui debiti i creditori potrebbero rivalersi sulla Regione Puglia e che dallo stesso non scaturiranno oneri di natura finanziaria per la Regione Puglia.

DETERMINA

Di prendere atto di quanto espresso in narrativa, che costituisce parte integrante e sostanziale del presente atto e che qui si intende integralmente riportato.

1. di approvare la graduatoria provvisoria di cui all’allegato “A”, parte integrante del presente atto e composto da n. 8 pagine, con la finalità di fornire un quadro ricognitivo delle domande di sostegno pervenute e rilasciate attraverso il portale SIAN nei termini di scadenza del bando, formulata sulla base dei punteggi autodichiarati dagli aspiranti beneficiari e che saranno oggetto di verifica nella fase istruttoria successiva, come previsto dal par. 19 del bando della Regione Puglia;
2. di dare atto che le domande di sostegno indicate nell’allegato “A” sono state presentate in termini, secondo le modalità previste dal bando e sommano una richiesta complessiva di finanziamenti per €. 14.012.915,45 a fronte del budget assegnato pari a 47.618.688,91;
3. di dare atto che sono fatte salve, in ogni caso, le successive verifiche istruttorie in fase di ammissibilità in ordine alla pertinenza ed esaustività, nel merito, della documentazione allegata alle richieste di contributo, anche all’esito delle eventuali comunicazioni istruttorie;
4. di dare atto che, dopo il completamento dell’istruttoria di ammissibilità e all’esito delle verifiche in ordine al “titolare effettivo” e al pieno rispetto del principio DNSH, sarà approvata la graduatoria definitiva e sarà espletato ogni adempimento relativo alla concessione del sostegno e all’assunzione degli impegni di spesa;
5. di dare atto che con il budget disponibile risultano potenzialmente finanziabili tutte le domande di sostegno pervenute e residua una disponibilità economica pari a €. 33.605.773,50;

6. di pubblicare il presente atto sul portale tematico Agricoltura del sito web della Regione Puglia nella sezione dedicata al PNRR M2C1 investimento 2.3 e sul BURP, dando atto che tali pubblicazioni assumono valore di notifica agli interessati come previsto dal Bando;
7. di trasmettere il presente atto al MASAF, all'UDM e alla struttura interna di monitoraggio del PNRR della Regione Puglia.

ALLEGATI INTEGRANTI

Documento - Impronta (SHA256)
Graduatoria con codice domanda (1).pdf - 617f9f22c2c94d37ef2701604872bff43251161209fd872469797edbc5757266

Il presente Provvedimento è direttamente esecutivo.

Firmato digitalmente da:

Funzionario Amministrativo
Elisabetta Angiuli

Il Dirigente della Sezione Coordinamento Servizi Territoriali
Rosella Anna Maria Giorgio

Il presente allegato "A" è composto da n. 8 facciate.

Finanziato dall'Unione europea NextGenerationEU

MINISTERO DELL'AGRICOLTURA, DELLA SOVRANITÀ ALIMENTARE E DELLE FORESTE

REGIONE PUGLIA

Posizione	Punteggio dichiarato	Codice domanda	Ragione sociale	Importo richiesto (Eur)
1	93,00	44920074851	CONSERVA COSIMO	56.013,60
2	89,00	44920081047	CONSERVA GIORGIO	56.005,60
3	89,00	44920053434	SCHIAVONE DONATO	24.030,50
4	78,00	44920052071	MINERVINI MICHELE	15.267,20
5	78,00	44920042510	PORCELLI LEONARDO	21.560,25
6	78,00	44920018429	SEMPREVERDE S.R.L. SOCIETA' AGRICOLA	22.750,00
7	78,00	44920054697	CARISA SOCIETA' SEMPLICE AGRICOLA	24.617,45
8	78,00	44920052113	CANTELE GIOVANNI	15.801,87
9	78,00	44920054531	SCARCIGLIA ENRICO	21.934,90
10	73,00	44920087283	MANSUETO PASQUALE	51.526,75
11	72,00	44920035613	DEMARINIS GIOVANNI	11.710,40
12	71,00	44920089529	AZ.AGR. PERROTTA SOC. SEMPL.	29.114,40
13	71,00	44920088018	CIPRIANI LUIGI	11.881,35
14	71,00	44920055587	MASTRONARDI PIERFABIO	20.955,20
15	70,00	44920054994	FALCONIERI ANTONIO	19.176,96
16	70,00	44920059308	GIURI PIERPAOLO	18.385,46
17	70,00	44920052154	PALAMA' MICHELE	22.790,40
18	68,00	44920056965	CAPONIO FRANCESCO	28.000,00
19	68,00	44920074521	F.LLI TERZI SOCIETA' AGRICOLA S.R.L.	18.070,00
20	68,00	44920011028	LEONETTI FABIANA	7.760,00
21	68,00	44920090212	OLIVA SALENTINA SOCIETA' SEMPLICE AGRICOLA	35.750,00
22	67,00	44920086731	TRISOLINI GIOVANNI	52.009,75
23	65,00	44920019369	DE LEO LEONARDO	23.246,88
24	63,00	44920022223	SOC. AGRICOLA SEMPLICE S. MARIA A MARE	10.138,70
25	62,00	44920031141	SOCIETA' AGRICOLA I FEUDI SRL	28.000,00
26	62,00	44920082037	ABATEMATTEO GIACOMO	22.750,00
27	61,00	44920079884	GENTILE FRANCESCO ANTONIO	13.678,50
28	61,00	44920065958	PENTIMONE GIOVANNI	16.583,45
29	61,00	44920063318	CASTELLI PASQUALE	19.435,00
30	60,00	44920010970	VITOBELLO GIUSEPPE	6.305,00
31	59,00	44920018759	PINTO GIANCARLO	9.514,70
32	57,00	44920069133	DIBENEDETTO MASSIMILIANO	18.850,00
33	57,00	44920083837	ANTONELLI INCALZI RAFFAELE FRANCO	16.047,20
34	57,00	44920084264	GUGLIELMI ANNA	9.380,46
35	57,00	44920087093	SOCIETA' AGRICOLA - SOLE DI ARGIANO SOCIETA' A RESPONSABILITA' LIMITATA SEMPLIFICATA	18.337,54
36	57,00	44920080874	SOCIETA' AGRICOLA TAMBORRINO SRL	25.434,27
37	57,00	44920077193	TRE EMME SOCIETA' AGRICOLA S.R.L.	21.260,20
38	57,00	44920027594	NICOLACI CRISTIAN	23.864,10
39	55,00	44920061346	NANNA LEONARDO	22.347,78
40	55,00	44920081906	SOCIETA AGRICOLA SEMPLICE DI DI SAPIO FRANCESCO E F.LLI	21.455,96
41	53,00	44920083803	DE BELLIS PINTO GIANLUIGI	22.662,40
42	53,00	44920057781	LELLA VITO SABATO MARINO	22.750,00
43	53,00	44920046735	PERRONE ANGELO	22.750,00
44	53,00	44920089594	GALLO VERONICA	23.920,00
45	53,00	44920075700	MASTROPIETRO LEONARDO	21.450,00
46	53,00	44920068408	SILVESTRI PASQUALE	29.055,00
47	53,00	44920069059	FOGGETTI RITA	27.514,40
48	53,00	44920036579	ANNICCHIARICO SALVATORE	8.150,40
49	53,00	44920042403	PESARE GIOVANNI	14.968,20
50	52,00	44920081237	AGRICOLA LOCONTE DI TOMMASO LOCONTE E GIUSEPPE LOCONTE - SOCIETA' SEMPLICE AGRICOLA	21.897,20
51	52,00	44920079975	DI MOLFETTA VITO	14.192,75
52	52,00	44920051644	FALCICCHIO FRANCESCO	14.422,20
53	52,00	44920019740	MASSERIA ANTONUCCI SOCIETA' AGRICOLA SRL	28.490,58
54	52,00	44920039094	MAIURA ANTONIO	16.697,20
55	51,00	44920090204	LOIUDICE MARIAGIOVANNA	23.655,45
56	51,00	44920019120	PALMISANO ANTONIO	12.254,40
57	50,00	44920060694	AGRIJOB SOCIETA SEMPLICE AGRICOLA	27.712,80
58	50,00	44920069000	BIOLOGICA PENTIMONE SOCIETA' SEMPLICE	20.107,46
59	50,00	44920069067	DESIANTE PIETRO	28.000,00
60	50,00	44920048624	FALCICCHIO GIUSEPPE	20.010,90
61	50,00	44920087572	GARZONE EUFEMIA ANNA	10.655,45
62	50,00	44920020177	LOGLISCI SAVERIO	22.750,00
63	50,00	44920027693	LYSIOS FARM SOCIETA' AGRICOLA S.R.L.	18.127,20
64	50,00	44920020250	PATRUNO CECILIA	12.025,00
65	50,00	44920073960	PETRONE ANGELO	27.984,80
66	50,00	44920069604	POLINI EMANUELE	20.150,00
67	50,00	44920060504	SCIACOVELLI VALENTINO	18.455,45
68	50,00	44920075221	SOCIETA' AGRICOLA APULIA CASTELLI S.S.	27.600,00
69	50,00	44920071881	SOCIETA' AGRICOLA IL FIORE DELLA TERRA S.S.	26.400,00
70	50,00	44920090048	TEDESCO CARMELA	10.655,45
71	50,00	44920065586	MARANGIO MICHELA MARIA	56.000,00
72	50,00	44920010921	FARESE CARMINE	23.655,45
73	50,00	44920019542	GRECO LEONARDO ALESSANDRO	13.772,20

74	50,00	44920019963	GRECO RAFFAELE FABIO	30.714,40
75	50,00	44920090741	MARRESE ALFONSO	23.517,00
76	50,00	44920031638	PALLOZZI GIOVANNI	34.055,45
77	50,00	44920025184	SOC. AGROLIVICOLA DI MONACIS MARIA GAETANA & C. SAS	11.334,70
78	50,00	44920090469	SOCIETA' AGRICOLA RINALDI S.S.	26.510,90
79	50,00	44920088034	DE DONNO EMANUELE PIETRO	21.087,14
80	50,00	44920084942	MONTAGNA GIOVANNI LUIGI	14.023,75
81	49,00	44920075759	AGRIGRAM SOCIETA' AGRICOLA SEMPLICE DI GRAMEGNA SAVERIO & C.	27.445,90
82	49,00	44920084777	CHIMIENTI STELLA	16.624,00
83	47,00	44920017512	SCAROLA CATERINA	15.067,00
84	47,00	44920079645	LOCOROTONDO ORLANDO COSIMO	23.692,34
85	47,00	44920085618	SOCIETA' AGRICOLA MOCCARI DEI F.LLI ABBRACCIAVENTO S.S.	23.814,70
86	47,00	44920081211	TERRE RARE SOCIETA' AGRICOLA S.S.	25.233,63
87	47,00	44920027933	AGRIVERDE SERVICE DI ABATANTUONO NICOLA & C. SAS	13.642,20
88	47,00	44920060850	CIAMPOLILLO NICOLA VITO	21.851,68
89	47,00	44920055173	LATINO FABIO	28.904,29
90	47,00	44920016068	TRANI PAOLO	33.416,80
91	47,00	44920017652	ANTICA MASSERIA JORCHE DI GIANFREDA DALILA E GIANFREDA EMANUELA SOC. SEMPLICE AGRICOLA	4.763,20
92	46,00	44920088497	SOCIETA' AGRICOLA TAURINO DONATO & TAURINO ROSARIA - SOCIETA' AGRICOLA	21.668,39
93	45,00	44920086806	AZIENDA AGRICOLA F.LLI LAPIETRA S.S. DI LAPIETRA VINCENZO E PASQUALE	21.549,97
94	45,00	44920057096	DISANTO ERASMO	18.514,40
95	45,00	44920049564	PICERNO ANTONIO	28.000,00
96	45,00	44920038153	SOCIETA' AGRICOLA NATURADICE S.R.L.	22.750,00
97	44,00	44920048525	DIFONZO VINCENZO	28.000,00
98	43,00	44920088935	SARDONE MICHELE	23.655,45
99	43,00	44920027453	SOCIETA' AGRICOLA CAZZOLLA DI CAZZOLLA GIOVANNI & GIRARDI A.	22.750,00
100	42,00	44920043393	ATTOLICO FRANCESCO	22.750,00
101	42,00	44920085352	CAPOLONGO NICOLETTA	22.030,45
102	42,00	44920072442	CAPONE PELLICCIARI GIUSEPPE	22.750,00
103	42,00	44920055710	CAPPIELLO TOMMASO	15.567,50
104	42,00	44920025994	COLANGELO MICHELE	22.750,00
105	42,00	44920026018	DITARANTO MICHELE	22.750,00
106	42,00	44920061510	NINIVAGGI SANTE	22.303,71
107	42,00	44920043492	SOCIETA' AGRICOLA PF BERLOCO S.A.S. DI BERLOCO PASQUALE & C.	28.000,00
108	42,00	44920015003	VALENTE LIBORIO	21.768,50
109	42,00	44920075460	DI CARLO LEONARDO	22.750,00
110	42,00	44920067004	DI STEFANO ANGELO	21.775,00
111	42,00	44920064555	F.LLI CUTAIO AGOSTINO E GIUSEPPE SOC. SEMPLICE AGRICOLA	21.710,00
112	42,00	44920032701	IAFISCO MICHELE	6.565,00
113	42,00	44920081021	LUPOLI MICHELE	22.425,00
114	42,00	44920053319	MADDALENA ALFONSO	28.950,40
115	42,00	44920070164	MASCIALE LIBERA	23.525,45
116	42,00	44920089883	MAZZEO MICHELE	20.714,82
117	42,00	44920022124	MERCURI MARCO	8.442,20
118	42,00	44920081229	OLIVIERI ROSSELLA	22.750,00
119	42,00	44920033550	PALAZZO ROCCO	22.490,00
120	42,00	44920010947	PANZANO PIETRO	23.655,45
121	42,00	44920053160	SANTUCCI SALVATORE GIUSEPPE	22.750,00
122	42,00	44920021043	SCROCCO GIUSEPPE	22.250,41
123	42,00	44920085659	CIARDO ANTONIA	22.709,05
124	42,00	44920083431	CIULLO FRANCESCO	22.709,05
125	42,00	44920088109	COOPERATIVA AGRI.TUR. SERVIZI	27.866,40
126	42,00	44920083142	MENEGUZ CINZIA	22.709,05
127	42,00	44920056742	ROLLO ANTONIO	24.955,45
128	42,00	44920084587	ROSAFIO GIUSEPPE	22.709,05
129	42,00	44920085246	SERGI GABRIELE	27.949,60
130	42,00	44920083928	SICILIANO GIOIA	22.709,05
131	42,00	44920051933	NATUZZI ANTONIO	35.440,00
132	41,00	44920078373	AZIENDA AGRICOLA M.E.S.A. DI MEZZAPESA EZIA & SPORTELLI ANDREA	27.050,95
133	41,00	44920078035	MULLER CHRISTINA MICHAELA	22.547,20
134	41,00	44920051164	NETTIS FRANCESCO	22.750,00
135	41,00	44920078704	SANASI RAFFAELE	23.338,90
136	41,00	44920077854	SOCIETA' AGRICOLA LA VITE DI CESARIA C. E F.LLI SAS	7.090,20
137	41,00	44920078274	SOC AGR. A.SARACINO SRL	28.314,40
138	40,00	44920015326	AGRI NATUZZI SOCIETA' AGRICOLA SEMPLICE	28.000,00
139	40,00	44920042635	CILFONE LUIGI	22.750,00
140	40,00	44920042643	D'ABRAMO GINA	26.800,00
141	40,00	44920019443	GIOVE FABIO	17.119,74
142	40,00	44920015292	MADONNA DEL PIEDE SOCIETA' SEMPLICE	16.830,45
143	40,00	44920060934	MARVULLI CIPRIANO	21.458,87
144	40,00	44920087168	NINIVAGGI FEDERICO	22.750,00
145	40,00	44920018866	SOCIETA' AGRICOLA CEREAGRICOLA SCH DI P. & G. SCHIAVARELLI SAS	28.000,00
146	40,00	44920085071	SQUICCIARINO DAVIDE	29.114,00
147	40,00	44920064167	TINELLA ELISABETTA	22.750,00
148	40,00	44920075155	D'APOLLO DONATO	22.750,00
149	40,00	44920061718	GUGLIELMI SALVATORE PIO	28.000,00
150	40,00	44920079678	LAVOZZA PASQUALE	22.290,45
151	40,00	44920025192	MEDINA LUIGI	11.516,70
152	40,00	44920066691	SCROCCO DONATO	21.645,00
153	40,00	44920044185	DONNO PIERPAOLO	22.550,40
154	40,00	44920042288	MARTINA GIORGINA	14.486,55
155	40,00	44920069075	STOMEO BRUNO	32.352,69
156	40,00	44920044599	SCHIAVONE FRANCESCA	22.750,00
157	39,00	44920085493	AZ. AGRI-ZOOTECNICA DIBENEDETTO & C.	22.641,65

158	39,00	44920060611	COLACICCO MARIO	21.510,45
159	39,00	44920076278	TEDONE VINCENZO	27.679,99
160	39,00	44920086145	BORRELLI MARIO	15.855,45
161	39,00	44920055918	DI IORIO GIOVANNI	21.450,00
162	39,00	44920059522	DI MOLA FABIO	22.750,00
163	39,00	44920020722	PASSASEO MARCO	18.204,81
164	39,00	44920063094	TARDIO ENZA	22.750,00
165	38,00	44920075213	DI NICCOLO CATERINA	16.190,40
166	38,00	44920022793	NICOLI' CESARIO	22.764,15
167	37,00	44920080288	LAMANTEA SABRINA	25.800,45
168	37,00	44920059746	MILANO PAOLO VITO	28.000,00
169	37,00	44920068549	BRANCACCIO MARCO	23.750,40
170	37,00	44920065057	DATTOLI FABIO	13.382,20
171	37,00	44920079041	MASSARI MARIA CONCETTA	23.719,50
172	37,00	44920026091	ZINGARIELLO ANDREA	19.938,17
173	37,00	44920081260	ALBANESE MICHELE	22.641,65
174	37,00	44920036900	S.S.A. FA.GRE.SI.	27.940,80
175	36,00	44920022983	AZIENDA DE ROBERTIS SOCIETA' AGRICOLA SEMPLICE	23.426,83
176	36,00	44920083522	BORGHESE SANTE	23.582,46
177	36,00	44920014303	GIOTTA FRANCESCO	22.737,00
178	36,00	44920018122	LAERA DONATO	19.622,20
179	36,00	44920074877	NASTI IDA	15.552,12
180	36,00	44920087564	PERRINI VITO FRANCESCO	22.441,25
181	36,00	44920044037	SOCIET AGRICOLA MARVULLI GRAZIANO & C. S.S.	21.987,26
182	36,00	44920016597	SOCIETA' AGRICOLA AGRIVENTURA S.S.	18.924,36
183	36,00	44920065685	SOCIETA' AGRICOLA MANGINI S.S.	19.175,00
184	36,00	44920027685	SOCIETA' AGRICOLA MASSERIE AMICHE S.R.L.	23.655,45
185	36,00	44920071873	FIORDELISI MARIO	18.392,86
186	36,00	44920079108	SOCIETA' AGRICOLA GIANNUZZI S.S.	22.169,55
187	36,00	44920086442	TOMMASI PIERANGELO	22.033,36
188	35,00	44920043161	FANTETTI GIUSEPPE	23.200,00
189	35,00	44920080643	TERRUSI GIAMPIERO VITO	33.405,45
190	34,00	44920075676	AZIENDA AGRICOLA DEI FRATELLI D'APRILE GIACOMO E PASQUALE S.S.	28.000,00
191	34,00	44920015227	BATTISTA NICOLA	28.000,00
192	34,00	44920053798	CESSA ANTONIO	9.859,33
193	34,00	44920089248	CRISTANTIELLI SCELSA	10.197,20
194	34,00	44920087077	DESIANTE FRANCESCO ANTONIO	19.430,45
195	34,00	44920074984	GIORDANO TERESA	21.705,45
196	34,00	44920043344	IACOVAZZI ANTONIO	28.000,00
197	34,00	44920080130	LOIUDICE ISABELLA	22.750,00
198	34,00	44920069497	MARCHETTI GIOVANNI	11.700,00
199	34,00	44920090907	MASTROGIACOMO FLAVIA	28.000,00
200	34,00	44920057377	MASTROVITO DANIELE	22.750,00
201	34,00	44920017108	PIIZZI RAFFAELE	18.526,95
202	34,00	44920071972	SOCIETA' AGRICOLA VICENTI DI ONOFRIO VICENTI E C. SAS	20.000,00
203	34,00	44920083811	STELLA SOCIETA' AGRICOLA SEMPLICE	28.000,00
204	34,00	44920072186	TREMAMUNNO ELEONORA	22.425,00
205	34,00	44920057856	TRICARICO VITO	14.070,40
206	34,00	44920059381	O.P. OROFRUIT - SOCIETA' COOPERATIVA AGRICOLA	22.750,43
207	34,00	44920078423	SOCIETA' AGRICOLA OLIVO DELLA FORTUNA S.R.L.	22.750,00
208	34,00	44920088927	AGRIMAGGIORE DI DIBENEDETTO EMANUELE & C. S.S.	16.112,85
209	34,00	44920065081	ANDREANO TOMMASO PIO	25.196,43
210	34,00	44920067038	CAPOBIANCO TULLIO MANLIO	22.750,00
211	34,00	44920018056	CIGNARELLA CARLO	17.022,20
212	34,00	44920043369	COLUCCI LEONARDO	27.520,00
213	34,00	44920078076	DE SIMONE ELEONORA	23.645,14
214	34,00	44920074828	DE VITA MICHELE	22.676,73
215	34,00	44920071253	DI CARLO CARLO	29.114,40
216	34,00	44920081914	ESPOSITO MICHELE PIO	28.000,00
217	34,00	44920011549	FRATELLI FERRARA SOCIETA' AGRICOLA SEMPLICE	22.285,25
218	34,00	44920045828	MARCHESE ROCCO GIOVANNI	25.040,00
219	34,00	44920075767	MASSARI CAMILLO	28.000,00
220	34,00	44920065727	MINICHILLO SANTINO	22.750,00
221	34,00	44920089826	SANTA TAVELLA SOCIETA' SEMPLICE AGRICOLA	19.492,20
222	34,00	44920046750	SOCIETA' AGRICOLA PFG BIO S.S.	22.620,00
223	34,00	44920057526	TEDESCO LILIANA	22.800,00
224	34,00	44920023643	FERRARO GIUSEPPE	28.874,40
225	34,00	44920083779	PINTO ANNA	28.000,00
226	34,00	44920079603	RUSSO ARSENIO	29.380,00
227	34,00	44920079389	SOCIETA' AGRICOLA ALCOST SRL	22.701,90
228	34,00	44920056908	TERRUSI TOMMASO VITO	20.916,00
229	34,00	44920082839	TROVISI CARMELA	22.521,99
230	33,00	44920015797	DELL'AQUILA DONATO MARIA	27.456,00
231	32,00	44920077102	D'APRILE DONATO	17.997,20
232	32,00	44920020805	GIAMPETRUZZI DOMENICO	22.750,00
233	32,00	44920075635	UNIVERSITA' DEGLI STUDI DI BARI ALDO MORO	22.750,00
234	32,00	44920061684	VISCANTI ROSA	22.750,00
235	32,00	44920088067	AGRI CAPPUCCI SOCIETA' AGRICOLA S.R.L.	17.672,20
236	32,00	44920054945	BARRASSO DOMENICO	23.655,45
237	32,00	44920053657	CAPUTI MARIA ROSA	30.810,00
238	32,00	44920050158	D'ALESSANDRO SAVERIO	19.938,17
239	32,00	44920079629	EREDI MONACO MARIO SOCIETA' SEMPLICE AGRICOLA	21.632,00
240	32,00	44920043005	LORETO MARIA	20.614,04
241	32,00	44920042700	MACAV BIO SOCIETA' AGRICOLA A RESPONSABILITA' LIMITATA	30.314,40
242	32,00	44920053475	PALUMBO DOMENICO	28.000,00
243	32,00	44920063987	PILLO GIOVANNI	22.295,00
244	32,00	44920016399	SOC. AGRICOLA ALEANTO DI COLOTTI ALESSANDRO & C. SAS	29.114,40
245	32,00	44920043484	TAVANO ANTONIO	21.320,00

246	32,00	44920090303	TURCHIARELLI PIERLUIGI	22.750,00
247	32,00	44920063102	NEGRO EMANUELE	20.208,51
248	32,00	44920024948	SCALCIONE ROBERTO	23.655,45
249	31,00	44920088182	AGRESTI RICCARDO	20.462,40
250	31,00	44920050000	AZ.AGR.PROFUMI DI MURGIA DI MONTRONE MASSIMO SSA	21.344,70
251	31,00	44920089065	CICIRIELLO MARILENA	8.897,20
252	31,00	44920084751	COSMAI GIANLUCA	11.990,40
253	31,00	44920089792	D'AVANZO NICOLA	9.547,20
254	31,00	44920065271	LABBATE ANGELO	9.645,71
255	31,00	44920088646	LORUSSO FILOMENA	8.897,20
256	31,00	44920085717	SOCIETA' SEMPLICE AGRICOLA F.LLI DI NISO	10.717,20
257	31,00	44920090592	DI STEFANO LEONARDO	17.274,56
258	31,00	44920090071	DI STEFANO LEONARDO	17.745,00
259	31,00	44920087119	SOCIETA' AGRICOLA F.LLI DI MAGGIO S.S.	22.750,00
260	31,00	44920081187	SOCIETA' AGRICOLA SEMPLICE FRATELLI SOLAZZO ANTONIO E SOLAZZO FRA NCESCA	20.257,74
261	31,00	44920050141	SOC AGRICOLA AQUILA SRL A SOCIO UNICO	22.750,00
262	31,00	44920033683	SOCIETA' AGRICOLA L'OLPE DI MARCO DI GALIULO GIUSEPPE E SANTE S.S.	17.226,57
263	31,00	44920087598	SOCIETA' SEMPLICE AGRICOLA GROTTAFORNARA DI DELPRE	16.070,40
264	29,00	44920046479	AZ. AGR. F.LLI DEMARINIS LEONARDO E LUIGI - SOCIETA SEMPLICE	22.750,00
265	29,00	44920080916	AZ.AGR. S. VINCENZO SOC. SEMPL.	10.914,64
266	29,00	44920051560	AZIENDA AGRICOLA LAMANNA SOCIETA' SEMPLICE DI CESARE, VITO E ANTONIO LAMANNA	22.000,13
267	29,00	44920018064	BIANCO GIUSEPPE	28.000,00
268	29,00	44920057047	CASTELLANETA PASQUALE VITO	22.750,00
269	29,00	44920026075	CRISTALLO FRANCESCO	22.750,00
270	29,00	44920013362	DALENA GIUSEPPE	22.750,00
271	29,00	44920043419	DALENA MICHELANGELO	26.951,62
272	29,00	44920056874	DI NOYA PAOLA	15.350,40
273	29,00	44920042767	FUSILLO GIUSEPPE	22.750,00
274	29,00	44920080551	GENTILE FRANCESCO	29.680,98
275	29,00	44920018015	LOMBARDI MATTEO	19.255,24
276	29,00	44920023320	RADICCI PASQUALE	28.000,00
277	29,00	44920081450	RAVAZZI GIUSEPPINA	23.655,45
278	29,00	44920073424	RODIO FRANCESCO	28.000,00
279	29,00	44920064910	ROMANAZZI RAFFAELE	15.722,20
280	29,00	44920080502	SIMONETTI-NUZZACO FRANCESCA	28.765,02
281	29,00	44920027834	SOCIETA' AGRICOLA MASSERIA AGLIO SRL	21.627,84
282	29,00	44920028006	SOCIETA' AGRICOLA VERDI PASCOLI SRL	22.750,00
283	29,00	44920056270	SURICO NESTORE	21.424,61
284	29,00	44920058433	VALERIANO DOMENICO	22.700,21
285	29,00	44920027404	BUO MARIA	27.513,94
286	29,00	44920085170	DEL BUONO SALVATORE	19.953,70
287	29,00	44920064936	ZEZZA MOTTOLA DI AMATO GIOVANNI BATTISTA	13.772,20
288	29,00	44920055561	ANTARES DI SANTORO ALBERTO E SANTORO ELISA SOCIETA' SEMPLICE AGRICOLA	23.655,45
289	29,00	44920059399	GABRIELI TOMMASI GIORGIO MARIA	29.114,40
290	29,00	44920074927	GIANNUZZI ANTONELLA	22.041,12
291	29,00	44920075098	GIANNUZZI MAURIZIO	22.134,74
292	29,00	44920087804	LA TERRA DEI MELOGRANI SOC.AGRICOLA	9.024,21
293	29,00	44920082094	MANGIA GIULIA	19.351,80
294	29,00	44920086046	MASSERIA SAN FRANCESCO SOCIETA' SEMPLICE AGRICOLA	21.901,10
295	29,00	44920058987	TOMMASI EMILIA	21.705,45
296	29,00	44920059076	URSO TERESA	29.114,40
297	29,00	44920014170	AZIENDA AGRICOLA DOLCE MORSO DEI FRATELLI PEZZOLLA	26.743,00
298	29,00	44920050273	COLACICCO PIETRO	30.095,00
299	29,00	44920086889	DI FONZO DOMENICO	28.000,00
300	29,00	44920015680	DIFONZO ROCCO	24.143,00
301	29,00	44920081104	D'ONGHIA FRANCESCO	14.422,20
302	29,00	44920080023	GIOTTA DOMENICO EMANUELE	26.463,76
303	29,00	44920078308	INFANTE ANGELO	28.000,00
304	29,00	44920018460	MASSERIA PALOMBARA SOCIETA' AGRICOLA A R.L. - SOCIETA' BENEFIT	23.589,15
305	29,00	44920050927	SOCIETA' AGRICOLA FRATELLI TERRUSI SOCIETA' SEMPLICE	22.750,00
306	29,00	44920078605	TAGLIENTE GIUSEPPE	28.000,00
307	29,00	44920081948	TERRUSI SIMONE DAVIDE	33.730,45
308	28,00	44920087416	DEPERGOLA VINCENZO	13.044,20
309	28,00	44920089560	PAPPALEPORE VITO	23.655,45
310	27,00	44920056775	AGRICOLA DISANTO DEI F.LLI ERASMO E SANTINO	18.322,20
311	26,00	44920052295	DI STEFANO SERVICE SOCIETA' COOPERATIVA LAVORI AGRICOLI	22.750,00
312	26,00	44920086814	GIAMPETRUZZI SALVATORE	22.750,00
313	26,00	44920027305	GIGLIO LEONARDA	7.702,50
314	26,00	44920072764	IASIIUOLO GIORGIO	26.419,06
315	26,00	44920069984	LAGONIGRO GIUSEPPE	17.997,20
316	26,00	44920083449	LILLO GIUSEPPE	13.642,20
317	26,00	44920069430	MARRULLI MICHELE	22.750,00
318	26,00	44920080197	MARRULLI VITO	22.750,00
319	26,00	44920021027	PINTO GIOVANNI	22.750,00
320	26,00	44920064993	QUINTANO MARIA	11.497,20
321	26,00	44920027941	SOCIETA' AGRICOLA DIBENEDETTO S.R.L.	8.494,20
322	26,00	44920068960	SOCIETA' AGRICOLA EREDI ANTONACCI ANDREA S.R.L.	22.750,00
323	26,00	44920059365	SOCIETA' AGRICOLA QUATTRO CANTONI SOCIETA' SEMPLICE DI GIANNICO TOMMASO & STASI BEATRICE	22.750,00
324	26,00	44920072061	TERRIBILE GIUSEPPE	22.750,00
325	26,00	44920086459	BIOAGRI SOCIETA' AGRICOLA SRLS	17.225,00
326	26,00	44920041157	BIZZARRO LEONARDO	18.842,20
327	26,00	44920025473	BUBICI AIDA	23.317,45
328	26,00	44920067624	CAPUANO VINCENZO PIO	28.000,00

329	26,00	44920085865	CIAMPOLILLO PIETRO ANTONIO	18.517,20
330	26,00	44920085626	COLELLA ELIO GIONATAN	25.446,43
331	26,00	44920062229	COLICCHIO GIOVANNI	25.605,45
332	26,00	44920087150	CONTARDO GERARDO	19.606,78
333	26,00	44920049630	CORBO ANTONELLO	23.655,45
334	26,00	44920063607	CURCI ANGELO	15.790,45
335	26,00	44920043526	DE FINIS GIANTOMMASO	22.750,00
336	26,00	44920078860	DE PAOLA LEONARDO	16.765,45
337	26,00	44920041140	DEL SONNO ANNA	18.777,20
338	26,00	44920055074	DELL'AQUILA CATERINA	21.290,10
339	26,00	44920064068	DETOMA GIUSEPPE	20.207,20
340	26,00	44920079207	DI BARI - SACCO FRANCESCA	22.030,45
341	26,00	44920085220	DI MAGGIO DANIELE	15.072,20
342	26,00	44920020508	D'URSO MARIA INCORONATA	17.805,45
343	26,00	44920083688	FERRAZZANO MARIA	28.000,00
344	26,00	44920080395	FORTE MAURIZIO	22.750,00
345	26,00	44920024815	FORTE VALENTINO	9.990,17
346	26,00	44920016035	FRASCATI MAURIZIO	16.762,20
347	26,00	44920045851	GIAMBATTISTA GIANDONATO	27.842,36
348	26,00	44920082433	GIAMBATTISTA LUCIA	39.130,40
349	26,00	44920086384	GIANNETTA GERARDO	22.551,45
350	26,00	44920049440	GUGLIOTTI ROBERTO	19.319,95
351	26,00	44920064639	LA PENNA DONATO	24.932,80
352	26,00	44920044383	MANFREDI GIUSEPPE	28.000,00
353	26,00	44920055272	MARINO ROBERTO	24.955,20
354	26,00	44920043047	MARUCCI GIUSEPPE ANTONIO	22.620,00
355	26,00	44920079298	MELINO MICHELE	18.062,20
356	26,00	44920078944	MIULLI FRANCESCO	23.590,40
357	26,00	44920087903	MONACO GIUSEPPE	22.587,50
358	26,00	44920065305	MONTEMORRA VITO	27.450,72
359	26,00	44920055520	PACIFICO GIUSEPPE	17.022,20
360	26,00	44920061114	RICCHETTI CARMELA	22.750,00
361	26,00	44920040605	SCARANO PAOLO VITTORIO	28.000,00
362	26,00	44920051016	SOCIETA' AGRICOLA AGOSTINELLI MICHELE E MARTINO S.S.	22.425,00
363	26,00	44920062856	STANZIONE ANTONIO	29.354,40
364	26,00	44920063110	STANZIONE ROCCO GERARDO	25.930,45
365	26,00	44920060777	TOMAIUOLI PAOLO	21.489,00
366	26,00	44920038724	ZINGARIELLO ANDREA	12.503,60
367	26,00	44920038690	ZINGARIELLO DOMENICO	17.473,48
368	26,00	44920062971	INNOCENTE ARCANGELO	22.750,00
369	26,00	44920084421	MELE ANTONIO	16.402,10
370	26,00	44920017090	ROLLO MAURO	22.317,75
371	26,00	44920037148	VITANOVA S.R.L.	16.932,32
372	26,00	44920087580	PLANTEC SOCIETA' AGRICOLA A R.L.	22.750,00
373	25,00	44920081401	AGRI S & E SOC. SEMPLICE AGRICOLA	22.750,00
374	25,00	44920087523	GRAMEGNA MICHELE	28.000,00
375	25,00	44920066634	MINCUZZI GAETANO	28.000,00
376	25,00	44920023825	RELLA SOCIETA' SEMPLICE AGRICOLA	23.613,20
377	25,00	44920063722	VISCANTI DONY	22.639,50
378	25,00	44920073473	SOCIETA' AGRICOLA F.LLI DI BELLO DI DI BELLO MARCELLO S.A.S.	16.710,20
379	24,00	44920085204	AGRIBROSIS SOCIETA' AGRICOLA DI MARTINO ELIO E MARTINO LAURA - SOCIETA' SEMPLICE	16.697,20
380	24,00	44920017934	AURICCHIO LUCA	22.750,00
381	24,00	44920018023	AURICCHIO MICHELANGELO	22.750,00
382	24,00	44920045430	AZIENDA AGRIZOOTECNICA GREEN	21.541,77
383	24,00	44920084363	BARTOLOMEO NATALIA	17.726,40
384	24,00	44920062724	BERLOCO GIUSEPPE	13.772,20
385	24,00	44920037320	BERLOCO PASQUALE	22.750,00
386	24,00	44920067749	CAPONE SPALLUTI MICHELE FRANCESCO GIUSEPPE	14.422,20
387	24,00	44920041579	CAPONIO DEBORA	28.000,00
388	24,00	44920060959	DAMBROSIO ANGELA PAOLA	18.972,20
389	24,00	44920086277	DI TRANI FRANCESCA	23.350,40
390	24,00	44920086475	FEDERICO II DI SVEVIA SOCIETA' AGRICOLA A RESPONSABILITA' LIMITAT A	22.750,00
391	24,00	44920037742	GREEN FARM DI BERLOCO FRANCESCO BERLOCO TOMMASO & C. SOCIETA' AGRICOLA S.A.S.	28.000,00
392	24,00	44920070503	LELLA GIOVANNI	22.750,00
393	24,00	44920055025	MANICONE GIUSEPPE	19.297,20
394	24,00	44920060942	MARVULLI FEDERICO	18.972,20
395	24,00	44920081393	MOFFA MARIA	22.511,45
396	24,00	44920039573	NUZZI ROSA	11.433,56
397	24,00	44920074216	PICERNO MARIO	22.750,00
398	24,00	44920088414	PIERAGRI SOCIETA' AGRICOLA A RESPONSABILITA' LIMITATA	22.750,00
399	24,00	44920081997	SCIANATICO GIOVANNI	9.287,20
400	24,00	44920069851	SOCIETA' AGRICOLA F.LLI SELVAGGI SAS DI SELVAGGI RAFFAELE	22.641,45
401	24,00	44920015276	STIMOLA FRANCESCO	11.445,85
402	24,00	44920089701	ZUCCARO RAFFAELE	16.150,40
403	24,00	44920081690	AGRARIA SCHIAVONE SOCIETA' SEMPLICE AGRICOLA	28.000,00
404	24,00	44920040159	BONGO TOMMASO	22.750,00
405	24,00	44920041231	CAPOBIANCO CARMINE	35.350,40
406	24,00	44920024807	FORTE VALENTE	14.950,00
407	24,00	44920044292	IATESTA PASQUALE	20.475,00
408	24,00	44920043542	MAZZEO MAURIZIO	22.750,00
409	24,00	44920046586	MIANO RAFFAELE	22.750,00
410	24,00	44920088463	TUCCI ANTONIO	18.150,40
411	24,00	44920055504	GRECO PANTALEO	14.865,04
412	24,00	44920055538	GRECO PAOLA	14.865,04
413	24,00	44920087887	CONVERTINO MARINO	9.750,40
414	24,00	44920066519	DE BIASI PAOLA	15.267,20

415	24,00	44920068903	DE BIASI WILLIAM	15.267,20
416	24,00	44920087507	DELPRETE ROSA	12.147,20
417	24,00	44920023379	MINEI ARCANGELO	10.585,90
418	24,00	44920023296	MINEI GIOVANNA	13.834,40
419	24,00	44920073549	PALMITESTA NICOLA	22.750,00
420	24,00	44920082631	TROVISI GIUSEPPE	16.470,40
421	23,00	44920044201	BELLAVEDUTA RICCARDO	18.550,40
422	23,00	44920073903	GIORDANO CARLO	23.655,45
423	23,00	44920021993	GLIONNA GIUSEPPE ANTONIO	23.005,45
424	23,00	44920057658	FLAMINIO NATURA DI FRANCESCO FESTA & C. SOCIETA' SEMPLICE AGRICOLA	22.750,00
425	23,00	44920026166	MILANO VITO	10.582,40
426	21,00	44920018072	AGRICOLA DELLA CORTE DI SPINELLI FELICE & ANGELO SOCIETA' AGRICOLA SEMPLICE	22.750,00
427	21,00	44920070800	CURCI MAURO	11.233,30
428	21,00	44920070578	DEMARINIS AGATA	22.750,00
429	21,00	44920067129	DEMARINIS NICOLA	22.750,00
430	21,00	44920042445	DIDONATO VITO MARIO	28.000,00
431	21,00	44920057682	GALATOLA ANGELO MICHELE	7.186,40
432	21,00	44920049903	GREEN FARM "MONITILLI" DEI F.LLI D'APRILE - SOCIETA' AGRICOLA SEMPLICE	20.576,19
433	21,00	44920041074	LABARILE DANIELE	22.750,00
434	21,00	44920047683	LONGO ANNA MARIA	8.182,20
435	21,00	44920085345	LOSITO DOMENICO	12.364,17
436	21,00	44920019005	MANSUETO MARIANNA	22.750,00
437	21,00	44920026968	MASSERIA LUIGI DON MARINO SOCIETA' AGRICOLA SEMPLICE	22.750,00
438	21,00	44920051602	PAZIENZA GAETANA	22.966,45
439	21,00	44920066816	PAZIENZA GIULIANO	20.021,95
440	21,00	44920017322	PERNIOLA GIUSEPPE	22.334,57
441	21,00	44920077805	PRODOTTI DEL SOLE DI AGATA DEMARINIS & C. S.A.S.	22.750,00
442	21,00	44920027727	SOCIETA' AGRICOLA SEMPLICE G&D	20.560,35
443	21,00	44920081559	SORANNA MARIA	23.655,45
444	21,00	44920051867	STASI GIOVANNI BATTISTA	36.400,00
445	21,00	44920077318	STINGI MARIA	22.750,00
446	21,00	44920028204	TENUTE D'AMBRUOSO SOCIETA' AGRICOLA A R.L.	13.697,94
447	21,00	44920054689	VENTRICELLI MICHELE	22.750,00
448	21,00	44920067368	SOCIETA' AGRICOLA LE MACCHIE S.R.L.	22.750,00
449	21,00	44920065461	CASAMASSA ANTONIETTA	28.000,00
450	21,00	44920019591	MAZZEO PASQUALE	24.825,45
451	21,00	44920087549	SOCIETA' AGRICOLA TENACE FCGLAM S.S.	18.550,40
452	21,00	44920055843	TSM S.R.L.	21.823,75
453	21,00	44920077979	FALCONE AMEDEO	22.750,00
454	21,00	44920045562	NEGRO DANIELE	30.571,45
455	21,00	44920063862	AGRI 3G SOCIETA' SEMPLICE AGRICOLA DEI F.LLI CANGIULLI	25.703,86
456	21,00	44920088844	CERES S.R.L. SOCIETA' AGRICOLA	22.750,00
457	21,00	44920028980	CONFORTI VINCENZO	22.750,00
458	21,00	44920090055	FRANCIOSO DAMIANO COSIMO	22.726,05
459	21,00	44920089859	FRANCIOSO DOMENICO	19.012,96
460	21,00	44920053632	GENTILE GIOVANNI	22.750,00
461	21,00	44920071477	LIPPOLIS NICOLA	27.555,45
462	21,00	44920087952	NICO STEFANO	21.406,81
463	21,00	44920089396	RESTA LEONARDO	9.173,19
464	20,00	44920034350	DEL BUONO GIUSEPPE	20.405,45
465	19,00	44920060306	SOCIETA' AGRICOLA CAPOVACCAIO S.S.	28.000,00
466	18,00	44920074265	AGRI NATUZZI SOCIETA SEMPLICE AGRICOLA	28.000,00
467	18,00	44920068929	AGRICOLA F.LLI DIBENEDETTO - SOCIETA' SEMPLICE AGRICOLA	28.000,00
468	18,00	44920054705	AGRIMILO SOCIETA' AGRICOLA SEMPLICE	22.750,00
469	18,00	44920090584	AGRISOLE S.A.R.L.	22.750,00
470	18,00	44920060348	AZIENDA AGRICOLA L.LORUSSO DI FRANCESCO E FILIPPO LORUSSO	28.282,56
471	18,00	44920063896	BENEDETTO ANNA MARIA	22.750,00
472	18,00	44920076823	CHIERICO UMBERTO	3.571,10
473	18,00	44920086343	DELIZIA ROCCO	22.750,00
474	18,00	44920060082	FLORENZIO SOCIETA' AGRICOLA A R.L.	21.539,70
475	18,00	44920069380	LOIUDICE ANTONELLO	28.000,00
476	18,00	44920069448	LOIUDICE GIANLUCA	22.750,00
477	18,00	44920078795	LORUSSO LUCIA	28.000,00
478	18,00	44920082474	LOSURDO ANNA	28.000,00
479	18,00	44920082177	MANICONE MARCANTONIO	22.750,00
480	18,00	44920090022	MARCIANO MARGHERITA	22.750,00
481	18,00	44920069547	MARVULLI MARISA	11.050,00
482	18,00	44920090808	MASTROGIACOMO GAETANO	22.750,00
483	18,00	44920088877	NARDULLI FRANCESCA	22.126,65
484	18,00	44920075874	NARDULLI GIUSEPPE	22.482,85
485	18,00	44920068036	NIGRO DOMENICO	12.797,20
486	18,00	44920084710	NINIVAGGI ROSA	18.586,43
487	18,00	44920085287	NUZZOLESE NICOLETTA	22.750,00
488	18,00	44920075254	OLIOFRUTTI LOPORCARO SOCIETA' SEMPLICE AGRICOLA	29.114,40
489	18,00	44920077516	PATELLA GIULIA	22.750,00
490	18,00	44920090261	PATRUNO CATALDO	22.750,00
491	18,00	44920029046	PUGLIESE MARINO	22.750,00
492	18,00	44920064522	QUINTANO GIANFRANCO	20.749,61
493	18,00	44920064209	QUINTANO TOMMASO	22.750,00
494	18,00	44920090774	SIMEONE FRANCESCO	28.000,00
495	18,00	44920067491	SIRRESSI SANDRO	11.497,20
496	18,00	44920087754	SOCIETA' AGRICOLA CIRILLO S.R.L.	28.000,00
497	18,00	44920090337	SOCIETA' AGRICOLA PATRUNO E PARADISO S.S.	22.750,00
498	18,00	44920058250	SPAHO MIRGENA	9.872,20
499	18,00	44920090634	TERRAVERDE SOCIETA' SEMPLICE AGRICOLA	22.750,00
500	18,00	44920088208	TRAGNI MARIA	13.905,45

501	18,00	44920087853	VENTRICELLI LAURA	21.770,45
502	18,00	44920090444	ZAPPADORO SOCIETA SEMPLICE	22.750,00
503	18,00	44920075775	CORRADO FEDERICO	20.550,40
504	18,00	44920048319	AGRICOLA JESSYFLOR - S.R.L.	22.750,00
505	18,00	44920079421	ANDREANO ANTONIO	13.512,20
506	18,00	44920077896	DE LUCIA MICHELE LEONARDO	13.999,70
507	18,00	44920044706	DE ROSA VINCENZO	22.750,00
508	18,00	44920079439	DI GIOVINE MICHELA	13.255,45
509	18,00	44920053996	FERRARA VINCENZO	17.875,00
510	18,00	44920077656	FOVEA ALLEVAMENTI SOCIETA' SEMPLICE AGRICOLA	28.000,00
511	18,00	44920019989	GRECO ANGELOMARIA	29.505,45
512	18,00	44920064027	IORIO GIOVANNI	16.250,00
513	18,00	44920065867	MASCIA MICHELE	23.317,52
514	18,00	44920044870	PICCIUTO PAOLA	26.022,28
515	18,00	44920081567	RUSSO GIUSEPPE	22.750,00
516	18,00	44920060181	SOCIETA' AGRICOLA F.LLI ANZIVINO SOCIETA' SEMPLICE AGRICOLA	16.651,70
517	18,00	44920025887	SOCIETA' SEMPLICE AGRICOLA GIUGARONI	18.383,66
518	18,00	44920048061	TARQUINIO GRAZIANO	28.000,00
519	18,00	44920043351	ESPOSITO GIUSEPPE	22.303,71
520	18,00	44920089768	PREITE GIORGIO	4.347,20
521	18,00	44920073846	SAMMARCO PIERINA	14.422,20
522	18,00	44920041645	ANGIULLI SOCIETA' AGRICOLA A R.L.	22.750,00
523	18,00	44920069919	BISCOZZI SOCIETA' AGRICOLA A.R.L.	23.544,95
524	18,00	44920050323	COLACICCO SALVATORE	27.284,35
525	18,00	44920049721	DE BIASI ARCANGELO	22.273,29
526	18,00	44920025176	IACOMINO ROBERTA	28.000,00
527	18,00	44920064472	LENTINI VINCENZA	25.700,29
528	18,00	44920088372	LOFORESE ANTONIO	28.000,00
529	18,00	44920086095	MADDALENA ARCANGELO	17.022,20
530	18,00	44920068481	SOCIETA' AGRICOLA LA STORNARINA SRL	22.425,00
531	18,00	44920035373	SOCIETA' AGRICOLA VERDE MURGIA SOCIETA' A RESPONSABILITA' LIMITATA IN SIGLA SOCIETA' AGRICOLA VERDE MURGIA S.R.L.	22.750,00
532	18,00	44920039458	SOCIETA' COOPERATIVA AGRICOLA CHIANCONE	22.750,00
533	17,00	44920047931	AZIENDE AGRICOLE DI MARTINO DE LUCA DI ROSETO TUPPUTI SCHINOSA DELLE SORELLE DI MARTINO SOCIETA' AGRICOLA IN ACCOMANDITA SEMPLICE	22.750,00
534	17,00	44920082110	SOCIETA' COOPERATIVA AGRICOLA MUSTICH	15.072,20
535	17,00	44920081328	PALAZZO GIOVANNI	22.043,20
536	17,00	44920055470	SOCIETA' AGRICOLA PALUMMARE DI ADAMO GIORGIO E C. S.N.C.	18.827,04
537	16,00	44920087390	AZIENDA AGRICOLA FRATELLI MARTINO SOCIETA' AGRICOLA A RESPONSABIL ITA' LIMITATA	14.812,20
538	16,00	44920082425	DE MARINIS SOC. AGR. SEMPLICE	20.816,80
539	16,00	44920042593	DE PALMA ONOFRIO	14.422,20
540	16,00	44920044417	DE RUVO NICOLA	18.647,20
541	16,00	44920075924	DIGENA ARCANGELA	22.517,95
542	16,00	44920079710	D'INNELLA LUCIANO LIVIO	22.641,65
543	16,00	44920033238	GRISETA SRL SOCIETA' AGRICOLA	22.750,00
544	16,00	44920085162	MALERBA LORETA	8.247,20
545	16,00	44920055595	PERRONE GIUSEPPE	17.997,20
546	16,00	44920045950	SAVINO ANTONIO	17.451,10
547	16,00	44920044607	SCISCIOLI FRANCA	18.647,20
548	16,00	44920074307	STASI GIUSEPPINA	15.072,20
549	16,00	44920088406	VALENTE FRUIT SOCIETA' SEMPLICE AGRICOLA	8.318,40
550	16,00	44920051909	BRUNO ANTONIO	13.122,20
551	16,00	44920043229	AGRICOLA GIULIANI DI GIULIANI MARTINA PINA & C. S.A.S.	15.990,40
552	16,00	44920069323	ANZIVINO TEODORO	22.750,00
553	16,00	44920062443	AZIENDA AGRICOLA GRAMAZIO RAFFAELE SOC SEMPLICE	27.555,45
554	16,00	44920063623	BARTIMMO ANTONIO	20.800,00
555	16,00	44920077581	CAROPPI GIUSEPPE	22.750,00
556	16,00	44920044243	CEDOLA GIUSEPPE	22.750,00
557	16,00	44920064274	CONTE GERARDO	16.250,00
558	16,00	44920044839	CORONA GIORGIO ANTONELLO	26.255,45
559	16,00	44920052956	DEL MASTRO DONATO	13.609,70
560	16,00	44920020961	DI CARLO ENNIO	21.645,88
561	16,00	44920025275	DI PALMA CARLO	23.655,45
562	16,00	44920054242	FIORE MATTEO	26.618,88
563	16,00	44920044326	GUERRA GIOVANNI	22.750,00
564	16,00	44920016985	GUZZETTI GIANPAOLO E STEFANO SOCIETA' SEMPLICE AGRICOLA	22.750,00
565	16,00	44920082524	LAGRASTA LUCA	20.956,00
566	16,00	44920083548	LAGRASTA MASSIMO POMPEO	22.750,00
567	16,00	44920049267	LO MUZIO NICOLA	13.820,63
568	16,00	44920073507	MARUOTTI GIUSEPPE	22.750,00
569	16,00	44920022975	MISCIA FRANCESCA	22.641,65
570	16,00	44920069703	PASQUARIELLO MARIA	22.620,00
571	16,00	44920079777	PETRUCCELLI GIUSEPPE	14.555,45
572	16,00	44920070016	POTENZA DOMENICO	9.872,20
573	16,00	44920049887	POZZORSOGNO SOCIETA' AGRICOLA S.R.L.	10.522,20
574	16,00	44920059050	RENZULLI LEONARDO	20.951,97
575	16,00	44920080825	RIGNANESE LUIGI	22.750,00
576	16,00	44920089651	SCHIAVONE FERNANDO	16.372,20
577	16,00	44920080056	SCHIAVONE PAOLO	21.970,00
578	16,00	44920041801	SILVESTRI VITO GERARDO	10.327,20
579	16,00	44920072111	SOCIETA' AGRICOLA F.LLI MATTEO E FABIO MONTORIO SNC	6.910,40
580	16,00	44920057112	SOCIETA' AGRICOLA SIMONE SRL	54.714,40
581	16,00	44920056916	TOTARO CRISTINA	22.100,95
582	16,00	44920044540	VAIRO GIUSEPPE	37.305,45
583	16,00	44920058516	VAIRO VINCENZA	8.637,20
584	16,00	44920044573	ZARRILLI FRANCESCO	22.750,00
585	16,00	44920023254	CAPUTO STEFANO	22.352,20

586	16,00	44920037361	INFANTE ARCANGELA	7.467,20
587	16,00	44920046529	MICCOLIS ANTONIO	7.454,20
588	16,00	44920085519	PANARO SONIA	17.319,12
589	16,00	44920079868	SOCIETA' AGRICOLA NONNOMEME SOCIETA' SEMPLICE	24.910,40
590	15,00	44920073440	SCHIFONE SALVATORE	29.114,40
591	10,00	44920084900	AGRICOLA VISCI & PACE S.N.C. DI VISCI ANTONIA & C.	22.750,00
592	10,00	44920060926	CAPUTO NICOLA	22.750,00
593	10,00	44920068358	CIRASOLE MARCO	8.572,20
594	10,00	44920084017	CONSOLE MARCO	21.230,40
595	10,00	44920065255	D'AMBROSIO ERASMO	22.750,00
596	10,00	44920068432	DE MARINIS GERARDO	7.922,20
597	10,00	44920067798	GRAMEGNA DONATO	21.289,91
598	10,00	44920020797	LELLA DOMENICO	23.655,45
599	10,00	44920067889	LOVAGLIO MICHELE	10.602,90
600	10,00	44920079991	MARRULLI MICHELE	16.047,20
601	10,00	44920077938	MARVULLI DONATANGELO	22.750,00
602	10,00	44920054663	MIGLIONICO DOMENICO	22.750,00
603	10,00	44920071816	PICHICHERO PASQUALE	22.750,00
604	10,00	44920066980	RIOTINO PIERGIANNI	28.000,00
605	10,00	44920019344	TANGARI PAOLINA	16.457,43
606	10,00	44920016688	TRICARICO GIUSEPPE	23.655,45
607	10,00	44920026398	VENTURA FRANCESCO	22.750,00
608	10,00	44920086830	INVIDIA ANTONIO	9.222,20
609	10,00	44920083399	SOCIETA' AGRICOLA SEMPREVERDE SALENTO SOCIETA' A RESPONSABILITA' LIMITATA	8.962,20
610	10,00	44920059712	ANZIVINO DOMENICO	18.842,20
611	10,00	44920056635	CASANOVA FRANCESCO	6.492,20
612	10,00	44920054101	CERICOLA MICHELE ANTONIO	25.605,45
613	10,00	44920058292	CERICOLA PAOLO	23.317,52
614	10,00	44920058383	CICIRETTI DOMENICO	8.572,20
615	10,00	44920025226	COLANTUONO FRANCO	27.866,64
616	10,00	44920025234	DE SANTIS SIMONE PIO	12.230,40
617	10,00	44920057906	DIFILIPPO SALVATORE	21.627,84
618	10,00	44920070404	FILASETA ELVIRA PAOLINA	22.641,45
619	10,00	44920068002	GIANNETTA MARIA	15.250,40
620	10,00	44920088117	I MONTANARI SRL DI PASQUALE DI BARI & FIGLI	22.668,75
621	10,00	44920073887	INTRONA ILARIONE	22.940,45
622	10,00	44920042437	LA SALA ANGELO	23.655,45
623	10,00	44920070990	LAMBRESA SOCIETA'AGRICOLA S.S.	22.750,00
624	10,00	44920019872	MAFFIONE RUGGIERO	23.317,52
625	10,00	44920061924	ORTUSO GIUSEPPE	22.750,00
626	10,00	44920079819	PULLO FRANCESCO	22.979,58
627	10,00	44920063615	RUSSO ALDO DOMENICO	22.912,50
628	10,00	44920056759	RUSSO LEONARDO	29.821,35
629	10,00	44920081492	SCHIAVONE FILIPPO	22.750,00
630	10,00	44920055777	SCRIMA ANGELO	22.750,00
631	10,00	44920081310	SOCIETA' AGRICOLA F.LLI RIGNANESE S.S.	14.422,20
632	10,00	44920072525	SOCIETA' AGRICOLA MAZZARELLI S.S.	27.200,00
633	10,00	44920019757	SOCIETA AGRICOLA SEMPLICE LAURIOLA	29.114,40
634	10,00	44920089388	SPECCHIULLI DONATO	21.632,00
635	10,00	44920052659	TOMAIUOLI STEFANIA	15.787,20
636	10,00	44920076153	TORQUATO MICHELE	25.870,00
637	10,00	44920058193	TOTARO MICHELE PIO	23.520,28
638	10,00	44920044730	VAIRO MARCO	14.292,20
639	10,00	44920050042	ZAR - SOCIETA' COOPERATIVA AGRICOLA	17.184,70
640	10,00	44920056957	ZITA FAUSTO	34.714,40
641	10,00	44920083662	LEANZA SALVATORE	7.467,20
642	10,00	44920047741	MERICO MATTEO	23.613,20
643	10,00	44920054481	ZECCA FLAVIO	22.685,00
644	10,00	44920038443	DE BIASI ARCANGELO	22.750,00
645	10,00	44920085550	LEFEMINE FRANCESCO	20.546,45
646	10,00	44920088356	MASSERIA CASTRIA SOCIETA' AGRICOLA S.R.L.	28.000,00
647	10,00	44920019161	MATARRESE GIOVANNI	24.143,00
648	10,00	44920019252	MATARRESE VALENTINO	19.240,00
649	10,00	44920049853	MONGELLI GIUSEPPE	22.750,00
650	10,00	44920057385	PEPE GIOVANNI VITO ANTONIO	24.175,45
651	10,00	44920055397	PERRONE ANTONIO	20.208,51
652	10,00	44920088679	PUTIGNANO ALBERTO	28.000,00
653	10,00	44920082672	RIFINO DOMENICO	22.750,00
654		44920024054	COOPERATIVA AGRICOLA PICCOLO A R.L A MUTUALITA' PREVALENTE	21.255,00
			TOTALE RICHIESTA FINANZIAMENTI	**14.012.915,45**

DETERMINAZIONE DEL DIRIGENTE SEZIONE FARMACI, DISPOSITIVI MEDICI E ASSISTENZA INTEGRATIVA 12 luglio 2024, n. 46

D.Lgs. 219/2006 art. 112-quater - Rettifica parziale dell'autorizzazione alla vendita online di medicinali senza obbligo di prescrizione (SOP e OTC) concessa con D.D. n. 42 del 06.06.2024 alla ditta "Farmacia Sciannamé" - Manfredonia (FG)

IL DIRIGENTE DELLA STRUTTURA PROPONENTE

Il DIRIGENTE della SEZIONE FARMACI, DISPOSITIVI MEDICI E ASSISTENZA INTEGRATIVA

VISTO il D.Lgs. n. 165 del 30 marzo 2001 e ss.mm.ii.;
VISTA la L.R. n. 7 del 4 febbraio 1997 e ss.mm.ii.;
VISTA la D.G.R. n. 1974 del 07.12.2020;
VISTO il D.P.G.R. n. 22 del 22.01.2021;
VISTA la D.G.R. n. 1289 del 28.07.2021;
VISTA la D.G.R. n. 1576 del 30.09.2021;
VISTA la D.G.R. n. 1734 del 28.10.2021;
VISTO l'art. 32 della L. 69/2009, che prevede l'obbligo di sostituire la pubblicazione tradizionale all'Albo ufficiale con la pubblicazione di documenti digitali sui siti informatici;
VISTO il D.Lgs. 196/2003 "Codice in materia di protezione dei dati personali" e ss.mm.ii. e il Regolamento UE 2016/679;
VISTA la D.G.R. n.1466 del 15.09.2021, recante l'approvazione della Strategia regionale per la parità di genere, denominata "Agenda di Genere";
VISTA la D.G.R. n. 938 del 03.07.2023 del Registro delle Deliberazioni recante "D.G.R. n. 302/2022 Valutazione di impatto di genere. Sistema di gestione e di monitoraggio. Revisione degli allegati";

Sulla base dell'istruttoria espletata dalla Sezione Farmaci, Dispositivi Medici e Assistenza Integrativa, di seguito riportata

Premesso che:

- il D.Lgs. 17/2014 all'art. 3 introduce e regola l'attività di vendita a distanza (online) di medicinali non soggetti a prescrizione medica (SOP), farmaci da banco (OTC) e di automedicazione, modificando il D.Lgs. 219/2006;
- il D.Lgs. 17/2014 riserva l'attività di vendita online alle farmacie aperte al pubblico e agli esercizi commerciali di vicinato, di medie e grandi strutture, così come definite dalla L. 248/2006;
- il comma 3 dell'art. 112-quater del D.Lgs. 219/2006, introdotto dal D.Lgs. 17/2014 prevede che la Regione rilasci autorizzazione alle farmacie ed esercizi commerciali di propria competenza sulla base di una specifica richiesta che contenga:
    - denominazione, partita IVA e indirizzo completo del sito logistico;
    - data d'inizio dell'attività di vendita online al pubblico dei medicinali SOP e OTC;
    - indirizzo del sito web utilizzato e informazioni pertinenti necessarie per identificare il sito;
- il Regolamento di Esecuzione (UE) n. 699/2014 della direttiva 2011/62/UE, recepito dalla nostra legislazione all'interno del D.Lgs. 17/2014, e direttamente applicabile in tutti gli Stati membri dal 01.07.2015, definisce i requisiti tecnici a cui devono attenersi le legislazioni nazionali per contrastare la circolazione e vendita di medicinali falsificati. Lo stesso regolamento individua il modello di logo comune europeo che le farmacie e gli esercizi commerciali dovranno ottenere dal Ministero della Salute ed usare nei loro siti web per effettuare la vendita *online* di farmaci senza obbligo di prescrizione, dopo il rilascio dell'autorizzazione regionale;
- il Ministero della Salute, con Decreto del Direttore Generale dei dispositivi medici e del servizio

farmaceutico del 06.07.2015, pubblicato sulla GU n. 19 del 25.01.2016, ha definito il disegno del logo identificativo nazionale di cui al comma 6 dell'art. 112-quater del D.Lgs. 219/2006 e, con circolare del 26.01.2016, ha definito le modalità di iscrizione alla lista nazionale delle farmacie e degli esercizi autorizzati alla vendita *online* e le modalità di richiesta ed ottenimento del logo identificativo nazionale, requisito tecnico indispensabile, che le farmacie e gli esercizi commerciali autorizzati dalla Regione dovranno apporre nelle pagine del sito web destinate alla vendita *online* dei farmaci OTC e SOP;

- la Regione Puglia con nota AOO/152/9403 del 02.07.2015 informava le ASL di propria competenza, gli ordini professionali interessati e le associazioni di categoria, comunicando le modalità di presentazione della richiesta di autorizzazione alla vendita *online* secondo il D.Lgs. 219/2006 da sottoporre al Servizio Farmaci, Dispositivi Medici e Assistenza Integrativa esclusivamente tramite posta elettronica certificata;
- **Premesso che** con la D.D. n. 42 del 06.06.2024 si autorizzava la ditta "Farmacia Sciannamé" sita in Manfredonia (FG) alla via Aldo Moro n. 19 alla vendita online di farmaci senza obbligo di prescrizione (SOP e OTC) per mezzo del sito www.farmaidea24.com registrato e amministrato dalla società Farmakom Srl avente sede in Via Galimberti 8, 24124, Bergamo;
- **Considerato che** nella suddetta D.D. n. 42 del 06.06.2024 non veniva riportato, per mero errore materiale, il numero di partita Iva della Farmacia Sciannamé, oggetto di autorizzazione;
- **Ritenuto** pertanto di dover provvedere a rettificare parzialmente la citata D.D. n. 42 del 06.06.2024 indicando, per la Farmacia Sciannamé, il relativo numero di **P.I.V.A. 04100730714**;

Verifica ai sensi del D.Lgs. 196/2003 e ss.mm.ii. e del Reg. UE 2016/679
Garanzie alla riservatezza

- La pubblicazione dell'atto all'albo, salve le garanzie previste dalla legge 241/1990 in tema di accesso ai documenti amministrativi, avviene nel rispetto della tutela alla riservatezza dei cittadini, secondo quanto disposto dalla normativa nazionale e comunitaria in materia di protezione dei dati personali, nonché dal vigente regolamento regionale n. 5/2006 per il trattamento dei dati sensibili e giudiziari.
- Ai fini della pubblicità legale, l'atto destinato alla pubblicazione è redatto in modo da evitare la diffusione di dati personali identificativi non necessari ovvero il riferimento a dati sensibili; qualora tali dati fossero indispensabili per l'adozione dell'atto, essi sono trasferiti in documenti separati, esplicitamente richiamati.
- Il presente atto non è stato sottoposto a valutazione di impatto di genere in quanto "a contenuto specifico" come previsto dalla D.G.R. n. 938 del 03.07.2003.

ADEMPIMENTI CONTABILI AI SENSI del D.Lgs. 118/2011 e ss.mm.ii.

Si dichiara che il presente provvedimento non comporta alcun mutamento qualitativo e quantitativo di entrata o di spesa né a carico del bilancio regionale né a carico degli Enti per i cui debiti i creditori potrebbero rivalersi sulla Regione e che è escluso ogni ulteriore onere aggiuntivo rispetto a quelli già autorizzati a valere sullo stanziamento previsto dal bilancio regionale.

DETERMINA

Di prendere atto di quanto espresso in narrativa, che costituisce parte integrante e sostanziale del presente atto e che qui si intende integralmente riportato.

1. di **approvare** quanto esposto in narrativa, che qui s'intende richiamato;
2. di **rettificare parzialmente**, per le ragioni espresse in narrativa, la D.D. n. 42 del 06.06.2024 di autorizzazione alla vendita online di medicinali SOP e OTC per la ditta "Farmacia Sciannamé" sita in Manfredonia (FG) alla via Aldo Moro n. 19 riportando il relativo numero di **P.I.V.A 04100730714**;
3. di **confermare** le restanti disposizioni emesse con la citata D.D. n. 42 del 06.06.2024.

Il presente provvedimento:

a. sarà pubblicato all'albo telematico della Regione Puglia ai fini della pubblicità legale;
b. sarà pubblicato nel Bollettino Ufficiale della Regione Puglia;
c. sarà trasmesso in copia conforme all'originale alla Segreteria della Giunta Regionale;
d. sarà disponibile nel sito ufficiale della Regione Puglia www.regione.puglia.it;
e. il presente atto, composto da n. 5 facciate, è adottato in un unico originale;
f. sarà notificato al Ministero della Salute, alla Ditta "Farmacia Sciannamé" e alla ASL FG.

Il presente Provvedimento è direttamente esecutivo.

Firmato digitalmente da:

Il Funzionario Istruttore
Davide Deiana

P.O. Attività Amministrativa Farmaceutica
Natalino Claudio Patanè

Il Dirigente della Sezione Farmaci, Dispositivi Medici ed Assistenza Integrativa
Paolo Stella

DETERMINAZIONE DEL DIRIGENTE SEZIONE FORMAZIONE 10 luglio 2024, n. 1175

Programma Garanzia di Occupabilità dei Lavoratori da finanziare nell'ambito del Piano Nazionale di Ripresa e Resilienza (PNRR), Missione 5 "Inclusione e coesione", Componente 1 "Politiche per il Lavoro", Riforma 1.1 "Politiche Attive del Lavoro e Formazione", finanziato dall'Unione Europea - Next Generation EU. Approvazione Avviso 3 GOL/2023 "WORK IN PUGLIA" - Formazione per l'acquisizione di competenze tecnico -professionali nell'ambito del Percorso 2 - Aggiornamento (Upskilling) e del Percorso 3 - Riqualificazione (Reskilling)" (A.D. n. . 02589 del 21/12/2023). Integrazione degli esiti della verifica di ammissibilità delle candidature, adottati con A.d. n. 607/2024 e Ad. N. 818/2024.

IL DIRIGENTE DELLA STRUTTURA PROPONENTE

VISTI gli artt. 4, 5 e 6 della Legge Regionale n.7 del 4.02.1997;
VISTA la deliberazione della Giunta Regionale n.3261/98;
VISTI gli artt. 4 e 16 del D.lgs. n. 165 del 30.03.2001 e ss.mm.ii.;
VISTO l'art. 32 della Legge 18.06.2009, n. 69, che prevede l'obbligo di sostituire la pubblicazione tradizionale all'Albo ufficiale con la pubblicazione di documenti digitali sui siti informatici;
VISTO il D.lgs. n. 196 del 2003 - "*Codice in materia di protezione dei dati personali*" e ss. mm. ed ii.;
Visti gli artt. 20 e 21 del Codice dell'Amministrazione Digitale (CAD), di cui al D.L.gs n. 82/2005, come modificato dal D.lgs 13 dicembre 2017 n. 217;
VISTO il Regolamento (UE) 2016/679 del Parlamento europeo e del Consiglio, del 27 aprile 2016, relativo alla protezione delle persone fisiche con riguardo al trattamento dei dati personali, nonché alla libera circolazione di tali dati e che abroga la direttiva 95/46/CE (regolamento generale sulla protezione dei dati), OJ L 119, 4.5.2016;
Vista la D.G.R. n. 1576 del 30/09/2021 recante "Conferimento incarichi di direzione delle Sezioni di Dipartimento ai sensi dell'art. 22, comma 2, del decreto del Presidente della Giunta regionale 22 gennaio 2021 n. 22", con la quale è stato conferito, tra gli altri, l'incarico di dirigente della Sezione Formazione;
VISTI:

- la Raccomandazione del Parlamento Europeo e del Consiglio sull'istituzione di un sistema europeo di crediti per l'istruzione e la formazione professionale (ECVET) del 18 giugno 2009;
- la Raccomandazione del Consiglio del 20 dicembre 2012 sulla convalida dell'apprendimento non formale e informale;
- la Raccomandazione del Consiglio del 22 maggio 2017 sul quadro europeo delle qualifiche per l'apprendimento permanente, che abroga la raccomandazione del Parlamento europeo e del Consiglio, del 23 aprile 2008, sulla costituzione del quadro europeo delle qualifiche per l'apprendimento permanente;
- la DECISIONE (UE) 2018/646 DEL PARLAMENTO EUROPEO E DEL CONSIGLIO del 18 aprile 2018 relativa a un quadro comune per la fornitura di servizi migliori per le competenze e le qualifiche (Europass) e che abroga la decisione n. 2241/2004/CE;
- la Legge 28 giugno 2012, n. 92 "Disposizioni in materia di riforma del mercato del lavoro in una prospettiva di crescita";
- il D-Lgs. 16 gennaio 2013, n.13 "Definizione delle norme generali e dei livelli essenziali delle prestazioni per l'individuazione e validazione degli apprendimenti non formali e informali e degli standard minimi di servizio del sistema nazionale di certificazione delle competenze, a norma dell'articolo 4, commi 58 e 68, della legge 28 giugno 2012, n. 92.";
- il Decreto del Ministero del lavoro e delle politiche sociali di concerto con MIUR, del 30 giugno 2015 "Definizione di un quadro operativo per il riconoscimento a livello nazionale delle qualificazioni regionali e delle relative competenze, nell'ambito del Repertorio nazionale dei titoli di istruzione e formazione e delle qualificazioni professionali di cui all'articolo 8 del decreto legislativo 16 gennaio 2013, n. 13.";

- il Decreto del Ministero del LAVORO E DELLE POLITICHE SOCIALI del 8 gennaio 2018 riguardante l'istituzione del Quadro nazionale delle qualificazioni rilasciate nell'ambito del Sistema nazionale di certificazione delle competenze di cui al decreto legislativo 16 gennaio 2013, n. 13;
- il DI 5 gennaio 2021 Disposizioni per l'adozione delle linee guida per l'interoperativita' degli enti pubblici titolari del sistema nazionale di certificazione delle competenze;
- la Legge Regionale n. 15 del 7 agosto 2002 "Riforma della Formazione Professionale" pubblicata sul BURP n. 104 del 09/08/2002 e s.m.i.;
- la Deliberazione di Giunta Regionale n. 2273 del 13 novembre 2012 "Indirizzi generali per la creazione del Sistema Regionale delle Competenze e istituzione del Comitato Tecnico regionale" e la Deliberazione di Giunta Regionale N. 290 del 07/03/2022 "Modifiche ai Repertori Regionali di Figure Professionali e percorsi regolamentati per il relativo raccordo al Repertorio Nazionale dei titoli di istruzione e formazione e delle qualificazioni professionali di cui all'art. 8 del decreto legislativo 16 gennaio 2013, n. 13";
- la Deliberazione di Giunta Regionale n. 327 del 07 marzo 2013 "Istituzione del Repertorio Regionale delle Figure Professionali. Impianto descrittivo metodologico" e ss.mm.ii.;
- la Deliberazione di Giunta Regionale n. 1147 del 26/07/2016 "Linee Guida per la costruzione del Sistema di Validazione e Certificazione delle Competenze della Regione Puglia (SVCC-RP)";
- l'Atto Dirigente Servizio Formazione professionale n. 1277 del 2 Dicembre 2013 "Approvazione dei contenuti descrittivi del RRFP";
- l'Atto Dirigente Servizio Formazione professionale n. 1395 del 20 Dicembre 2013 "Approvazione degli standard formativi sperimentali";
- l'Atto Dirigente Servizio Formazione professionale n. 686 del 09/08/2016 di approvazione del "Repertorio Regionale delle Qualificazioni professionali e dei Percorsi disciplinati sulla base di specifiche Norme di settore" (RRQPN).

VISTI ALTRESI'

- il Regolamento (UE) 2020/2094 del Consiglio del 14 dicembre 2020, è stato istituito lo strumento per la ripresa, a sostegno dell'economia dopo la crisi COVID-19;
- il Regolamento (UE) 2021/241 del Parlamento europeo e del Consiglio del 12 febbraio 2021, è stato disciplinato il Dispositivo per la Ripresa e la Resilienza;
- la decisione del Consiglio ECOFIN del 13 luglio 2021, è stata approvata la valutazione del Piano per la ripresa e resilienza dell'Italia e notificata all'Italia dal Segretariato generale del Consiglio con nota LT161/21 del 14 luglio 2021;
- il Regolamento (UE) 2020/2221 del Parlamento europeo e del Consiglio del 23 dicembre 2020 ha modificato il regolamento (UE) n. 1303/2013, per quanto riguarda le risorse aggiuntive e le modalità di attuazione per fornire assistenza allo scopo di promuovere il superamento degli effetti della crisi nel contesto della pandemia di COVID-19 e delle sue conseguenze sociali e preparare una ripresa verde, digitale e resiliente dell'economia (REACT-EU).
- il decreto-legge 6 maggio 2021, n. 59, convertito in legge 1 luglio 2021 n. 101, recante misure urgenti relative al Fondo complementare al Piano di ripresa e resilienza e altre misure urgenti per gli investimenti;
- il decreto-legge 31 maggio 2021 n. 77, convertito in legge 29 luglio 2021 n. 108, concernente «Governance del Piano nazionale di rilancio e resilienza e prime misure di rafforzamento delle strutture amministrative e di accelerazione e snellimento delle procedure» ed, in particolare, l'art. 8 il quale stabilisce che ciascuna amministrazione centrale titolare di interventi previsti nel PNRR provvede al coordinamento delle relative attività di gestione, nonché al loro monitoraggio, rendicontazione e controllo;
- il decreto-legge 9 giugno 2021 n. 80, convertito in legge 6 agosto 2021 n. 113, recante «Misure per il rafforzamento della capacità amministrativa delle pubbliche amministrazioni funzionale all'attuazione del Piano nazionale di ripresa e resilienza (PNRR) e per l'efficienza della giustizia» ed, in particolare,

il secondo periodo del comma 1 dell'art. 7 che cita espressamente «Con decreto del Presidente del Consiglio dei ministri, su proposta del Ministro dell'economia e delle finanze, si provvede alla individuazione delle amministrazioni di cui all'art. 8, comma 1, del decreto-legge 31maggio 2021, n. 77»;

- il decreto del Presidente del Consiglio dei ministri 9 luglio 2021 recante l'individuazione delle amministrazioni centrali titolari di interventi previsti dal PNRR ai sensi dell'art. 8, comma 1, del decreto-legge 31 maggio 2021, n. 77;
- l'intesa, in data 21 ottobre 2021, della Conferenza permanente per i rapporti tra lo Stato, le Regioni e le Province autonome di Trento e Bolzano, di cui al decreto legislativo 28 agosto 1997, sullo schema di decreto del Ministro del lavoro e delle politiche sociali, di concerto con il Ministro dell'economia e delle finanze, di adozione del Programma Garanzia Occupabilità del Lavoratori (GOL), di riparto della prima quota di risorse del PNRR destinate all'intervento "1.1. Politiche attive del lavoro e formazione" e di attuazione dell'articolo 50bis del decreto-legge 25 maggio 2021, n. 73.

CONSIDERATO CHE:

- con Decreto del Ministero del Lavoro e delle Politiche Sociali del 5 novembre 2021, pubblicato in Gazzetta Ufficiale n. 306 del 27 dicembre 2021, è stato adottato il Programma nazionale per la Garanzia di Occupabilità dei Lavoratori (GOL);
- il Programma GOL si inserisce nell'ambito della Missione 5, Componente 1, tipologia "riforma", intervento "1.1. Politiche attive del Lavoro e Formazione" del Piano Nazionale di Ripresa e Resilienza (PNRR) e rappresenta il perno dell'azione di riforma delle politiche attive del lavoro, fondata sull'integrazione con ulteriori strumenti: il "Piano Nazionale Nuove Competenze", il Piano Straordinario di Potenziamento dei centri per l'impiego ed il rafforzamento del sistema duale. l'orizzonte temporale del Programma GOL coincide con quello del PNRR, ed è rappresentato dal quinquennio 2021/2025;
- Con Decreto del Ministero del Lavoro e delle Politiche Sociali del 14 dicembre 2021 è stato adottato il "Piano Nazionale Nuove Competenze", pubblicato in G.U. n. 307 del 28 dicembre 2021;
- in attuazione del Programma GOL, la Giunta Regionale ha adottato il Piano di Attuazione Regionale (PAR Puglia) con Deliberazione n. 261 del 28/02/2022 (pubblicata sul BURP n. 45 del 19/04/2022) e con successiva Deliberazione n. 1167 del 09/08/2022 (pubblicata sul BURP n. 103 del 19/09/2022);

DATO ATTO che:

- con Atto Dirigente Sezione Formazione n, 02589 del 21/12/2023 è stato approvato **l'Avviso 3 GOL/2023** "WORK IN PUGLIA" - Formazione per l'acquisizione di competenze tecnico -professionali nell'ambito del Percorso 2 - Aggiornamento (Upskilling) e del Percorso 3 - Riqualificazione (Reskilling)" - Programma Garanzia di Occupabilità dei Lavoratori da finanziare nell'ambito del Piano Nazionale di Ripresa e Resilienza (PNRR), Missione 5 "Inclusione e coesione", Componente 1 "Politiche per il Lavoro", Riforma 1.1 "Politiche Attive del Lavoro e Formazione", finanziato dall'Unione Europea - Next Generation EU;

- la SEZIONE 10 - Termini e modalità di presentazione della domanda e documentazione da trasmettere" dell'Avviso stabiliva la possibilità di invio delle candidature attraverso la apposita procedura on line a partire dalle ore 10:00 del 31/01/2024 e sino alle ore 12:00 del 21/02/2024;
- con Atto del Dirigente Sezione Politiche e Mercato del Lavoro n. 060/DIR/2024/00007 del 9/1/2024 "Piano Attuativo Regionale del Programma Nazionale per la garanzia di occupabilità dei lavoratori (GOL). Avviso Unico "GOL1/2022 Percorsi 1-2-3. Revoca DD n. 060/DIR/2024/00005 del 9/1/2024 e riproposizione. Riapertura termini presentazione candidature" è stata riaperta la piattaforma con scadenza fissata al 31/1/2024;
- con successivo A.D. N. 00014 del 31/01/2024 è stata adottata la Proroga termini per la presentazione delle candidature al 7/2/2024 dell'Avviso Unico "GOL1/2022 Percorsi 1-2-3.
- la SEZIONE 7 - Criteri di ammissibilità" dell'Avviso 3 GOL/2023 "WORK IN PUGLIA" adottato con Atto Dirigente Sezione Formazione n, 02589 del 21/12/2023 stabilisce che la verifica di ammissibilità delle candidature, per ordine cronologico di arrivo, sarà effettuata da apposito Nucleo nominato dalla

Dirigente competente e verterà suigli elementi ivi descritti;

POSTO che :
- con Atto Dirigente Sezione Formazione N. 00310 del 22/02/2024 è stato istituito il Nucleo per la verifica di ammissibilità delle candidature in esito all'Avviso 3 GOL/2023 "WORK IN PUGLIA" adottato con Atto Dirigente Sezione Formazione n, 02589 del 21/12/2023;
- con Atto Dirigente Sezione Formazione n, 607 del 04/04/2024 si è proceduto ad approvare gli esiti dell'istruttoria svolta dal Nucleo e a adottare l'elenco deille candidature ammesse e dei relativi corsi ammessi alla pubblicazione nel catalogo dell'offerta formativa dell'Avviso 3 GOL/2023 "WORK IN PUGLIA" adottato con Atto Dirigente Sezione Formazione n, 02589 del 21/12/2023;
- con Atto Dirigente Sezione Formazione n, 818 del 14/05/2024 è stata autorizzata la "Integrazione degli esiti della verifica di ammissibilità delle candidature, adottati con A.d. n. 607/2024, a seguito di istanze di riesame";
- con Atto Dirigente Sezione Formazione N. 00798 del 09/05/2024 è stato approvato lo schema di Atto Unilaterale d'Obbligo;

CONSIDERATO CHE

- con Atto del Dirigente Sezione Politiche e Mercato del Lavoro n.060/DIR/2024/00007 del 9/1/2024 "Piano Attuativo Regionale del Programma Nazionale per la garanzia di occupabilità dei lavoratori (GOL). Avviso Unico "GOL1/2022 Percorsi 1-2-3. Revoca DD n. 060/DIR/2024/00005 del 9/1/2024 e riproposizione. Riapertura termini presentazione candidature" è stata riaperta la piattaforma con scadenza fissata al 31/1/2024 e con con successivo A.D. N. 00014 del 31/01/2024 è stata adottata la Proroga termini per la presentazione delle candidature al 7/2/2024 dell'Avviso Unico "GOL1/2022 Percorsi 1-2-3;
- la piattaforma di gestione delle istanze di candidatura presente su Sistema Puglia per l'Avviso 3 GOL/2023 "WORK IN PUGLIA" - Formazione per l'acquisizione di competenze tecnico - professionali nell'ambito del Percorso 2 - Aggiornamento (Upskilling) e del Percorso 3 - Riqualificazione (Reskilling)" pubblicato dalla Sezione Formazione, permetteva la partecipazione a seguito della valutazione positiva delle domande dell'Avviso unico "GOL1/2022 Percorso 1-2-3" da parte del Gruppo di Lavoro;
- a fronte delle 23 candidature valutate positivamente nel corso dei lavori del Gruppo di Lavoro preposto per l'Avviso Unico "GOL1/2022, n. 7 Organismi formativi non risultavano aver presentato istanza a valere sull'Avviso 3 GOL/2023;
- la formale notifica degli esiti dell'istruttoria delle candidature pervenute a valere sull'Avviso Unico "GOL1/2022 Percorsi 1-2-3 è avvenuta con Atto del Dirigente Sezione Politiche e Mercato del Lavoro 19 aprile 2024, n. 107, quindi successivamente alla scadenza dei termini previsti per la presentazione delle istanze a valere sull'Avviso 3 GOL/2023;
- con nota protocollo N. 0252184/2024 del 28/05/2024 è stato consentito ai n. 7 Organismi formativi predetti di accedere alla piattaforma dell'Avviso 3 per presentare istanza di candidatura dalle ore 12.00 del giorno 30/05/2024 alle ore 12,00 del giorno 07/06/202;
- alla scadenza del termine, risultavano trasmesse n. 6 istanze di candidatura come da elenco Allegato A al presente provvedimento;
- in data 05/07/2024 ilNucleo per la verifica di ammissibilità delle candidature in esito all'Avviso 3 GOL/2023 "WORK IN PUGLIA", istituito con Atto Dirigente Sezione Formazione N. 00310 del 22/02/2024, ha concluso l'istruttoria fornendo gli esiti, come da Allegato A al presente Atto;

con il presente atto si intende procedere all'approvazione degli esiti dell'istruttoria effettuata dal Nucleo per la verifica di ammissibilità delle candidature in esito all'Avviso 3 GOL/2023 "WORK IN PUGLIA", sulle istanze pervenute alla data del 7/06/2024, ad integrazione di quanto disposto con AD n. 607/2024 e AD 818/2024, a disporre, per gli organismi formativi risultati ammessi, l'inserimento della relativa offerta formativa nel

Catalogo dell'Avviso 3 GOL/2023 "WORK IN PUGLIA" adottato con Atto Dirigente Sezione Formazione n, 02589 del 21/12/2023 a seguito della sottoscrizione dell'Atto Unilaterale D'Obbligo.

VERIFICA AI SENSI DEL D. Lgs 196/03 e smi e del Regolamento (UE) 679/2016
"Garanzia alla riservatezza"

La pubblicazione del presente atto all'Albo pretorio on-line, salve le garanzie previste dalla legge 241/90 in tema di accesso al documenti amministrativi, avviene nel rispetto della tutela alla riservatezza dei cittadini, secondo quanto disposto dal Regolamento (UE) n. 679/2016 in materia di protezione dei dati personali, nonché dal d.lgs. n. 196/03 come modificato del d.lgs. n. 101/2018, e dal vigente Regolamento Regionale n. 5/2006 per il trattamento dei dati sensibili e giudiziari, per quanto applicabile. Ai fini della pubblicità legale, il presente provvedimento è stato redatto in modo da evitare la diffusione di dati personali identificativi non necessari ovvero il riferimento alle particolari categorie di dati previste dagli articoli 9 a 10 del succitato Regolamento (UE) innanzi richiamato; qualora tali dati fossero indispensabili per l'adozione dell''atto, essi sono trasferiti in documenti separati, esplicitamente richiamati.

ADEMPIMENTI CONTABILI AI SENSI DEL D.Lgs. n. 118/2011 e ss.mm.ii.

Non comporta alcun mutamento qualitativo e quantitativo di entrata o di spesa né a carico del bilancio regionale né a carico degli enti per i cui debiti i creditori potrebbero rivalersi sulla Regione e che è escluso ogni ulteriore onere aggiuntivo rispetto a quelli già autorizzati a valere sullo stanziamento dal bilancio regionale.

DETERMINA

Di prendere atto di quanto espresso in narrativa, che costituisce parte integrante e sostanziale del presente atto e che qui si intende integralmente riportato.

- Le premesse costituiscono parte integrante e sostanziale del presente dispositivo anche quale motivazione ai sensi dell'art.3 L.241/1990 ss.mm.ii.;
- di approvare gli esiti dell'istruttoria effettuata dal Nucleo per la verifica di ammissibilità delle candidature in esito all'Avviso 3 GOL/2023 "WORK IN PUGLIA" sulle n. 6 istanze di candidatura pervenute alla data del 07/06/2024;
- di approvare l'elenco delle n. 6 candidature risultate ammesse,con la relativa offerta formativa, come riportate nell'Allegato A parte integrante del presente provvedimento, ad integrazione di quanto disposto con AD n. 607/2024 e AD 818/2024;
- di disporre che ciascun Organismo Formativo, di cui all'Allegato A è tenuto a **compilare l'Atto d'Obbligo** adottato con A. **D**. n. 00798 del 09/05/2024 o**ve pr**evisto, trasformarlo in formato .pdf/A, a firmarlo digitalmente e **trasmetterlo entroil 17/07/2024** tramite PEC all'indirizzo avviso3.gol.regione@pec.rupar.puglia.it con il seguente oggetto "Avviso 3 GOL/2023 "WORK IN PUGLIA" - Trasmissione Atto d'Obbligo [nome dell'Organismo Formativo]" ;
- di dare atto che la calendarizzazione dei corsi potrà avvenire a seguito della **sottoscrizione dell'Atto Unilaterale d'Obbligo da parte dei soggetti escutori** ;
- di disporre, per gli organismi formativi risultati ammessi, la registrazione degli esiti nella procedura informatizzata e l'inserimento della relativa offerta formativa nel Catalogo dell'Avviso 3 GOL/2023 "WORK IN PUGLIA" adottato con Atto Dirigente Sezione Formazione n, 02589 del 21/12/2023;
- di disporre la pubblicazione del predetto Catalogo nel portale www.sistema.puglia.it, nella sezione dedicata all'Avviso 3 GOL/2023 "WORK IN PUGLIA";
- di disporre la pubblicazione del presente provvedimento con i relativi allegati, ai sensi della L.R. n. 13/94, art. 6 nel Bollettino ufficiale;
- **di dare atto** che non sussiste conflitto di interessi ai sensi degli artt. 6bis Legge n. 241/90 ss.mm.ii.

Il presente provvedimento, redatto in unico originale comprensivo dei relativi allegati:

a) è immediatamente esecutivo;

b) sarà pubblicato, sul portale www.sistema.puglia.it;
c) sarà pubblicato nel sito ufficiale della Regione Puglia: www.regione.puglia.it, nella Sezione "Amministrazione trasparente" - sottosezione "Provvedimenti dirigenti amministrativi";
d) sarà pubblicato sull'Albo Pretorio On-line della Sezione Formazione.

ALLEGATI INTEGRANTI

Documento - Impronta (SHA256)
allegato A Candidature ammesse.pdf - 19cb97a07516a9a2279b8e320b6909a3f8141d1ad71c47bca15ed622fdecad68

Il presente Provvedimento è direttamente esecutivo.

Basato sulla proposta n. 137/DIR/2024/01226 dei sottoscrittori della proposta:

P.O. Sistema Competenze
Rossana Ercolano

Firmato digitalmente da:

Il Dirigente della Sezione Formazione
Monica Calzetta

ALLEGATO A ELENCO CANDIDATURE AMMESSE

Codice Pratica	Denominazione	Data trasmissione praticaDescending	Protocollo Numero	Protocollo Data
G9B7GD3	CENTRO STUDI VERGARI S.R.L.	30/05/2024 20:40	279584	10062024
MODVBJ3	Cooperativa Sociale Medtraining	07/06/2024 10:25	279591	10062024
UQW9YI7	Novability Cooperativa Sociale a r.l. Impresa Sociale	06/06/2024 15:24	279590	10062024
ZMFFZZ9	CF FORMAZIONE SRLS	06/06/2024 10:27	279589	10062024
MYQSLV7	Beauty Queen's Academy srl	04/06/2024 15:21	279588	10062024
UMLWM62	Ben S.r.l.	03/06/2024 15:37	279586	10062024

DETERMINAZIONE DEL DIRIGENTE SEZIONE FORMAZIONE 15 luglio 2024, n. 1188

"Avviso pubblico per l'offerta formativa pluriennale di Istruzione e Formazione Professionale in modalità duale, da finanziare nell'ambito del PNRR, Missione 5 - Componente 1 - Investimento 1.4 "Sistema duale" finanziato dall'Unione europea - Next Generation EU Anni formativi: 2024/2025, 2025/2026, 2026/2027", con contestuale PRENOTAZIONE di IMPEGNO di SPESA" PROROGA TERMINI PRESENTAZIONE DELLE ISTANZE ON LINE.

IL DIRIGENTE DELLA STRUTTURA PROPONENTE

Visti gli articoli 4 e 5 della L.R. n. 7/1997;
Vista la Deliberazione G.R. n. 3261 del 28/07/1998;
Visti gli artt. 4 e 16 del D. Lgs. n. 165/2001;
Visto l'art. 32 della legge 18 giugno 2009, n. 69, che prevede l'obbligo di sostituire la pubblicazione tradizionale all'Albo ufficiale con la pubblicazione di documenti digitali sui siti informatici;
Visto l'art. 18 del Dlgs 196/03 "Codice in materia di protezione dei dati personali" in merito ai Principi applicabili ai trattamenti effettuati dai soggetti pubblici;
Visti gli artt. 20 e 21 del Codice dell'Amministrazione Digitale (CAD), di cui al D.L.gs n. 82/2005, come modificato dal D.lgs 13 dicembre 2017 n. 21;
Visto il Decreto del Presidente della Giunta Regionale n. 443/2015;
Visto il Regolamento (UE) 2016/679 del Parlamento europeo e del Consiglio, del 27 aprile 2016, relativo alla protezione delle persone fisiche con riguardo al trattamento dei dati personali, nonché alla libera circolazione di tali dati e che abroga la direttiva 95/46/CE (regolamento generale sulla protezione dei dati),OJ L 119, 4.5.2016;
Visto il Decreto del Presidente della Giunta Regionale 22 Gennaio 2021, n. 22 "Adozione Atto di Alta Organizzazione. Modello Organizzativo MAIA 2.0" pubblicato sul Bollettino Ufficiale della Regione Puglia n.15 del 28/01/2021, successivamente modificato e integrato con Decreto del Presidente della Giunta regionale 10 Febbraio 2021, n. 45;
Visto il Decreto del Presidente della Giunta Regionale 22 Gennaio 2021, n. 22 "Adozione Atto di Alta Organizzazione. Modello Organizzativo MAIA 2.0" pubblicato sul Bollettino Ufficiale della Regione Puglia n.15 del 28/01/2021, da ultimo modificato e integrato con aggiornato con le modifiche ed integrazioni introdotte dai Decreti del Presidente della Giunta Regionale n. 45 del 10.2.2021, n. 262 del 10.8.2021, n. 327 del 17.9.2021, n. 380 del 15.9.2022, n. 434 del 25.10.2022 e n. 104 del 17.3.2023;
Visto il Decreto del Presidente della Giunta Regionale n. 263 del 10 agosto 2021, recante: "Attuazione modello organizzativo MAIA 2.0 adottato con Decreto del Presidente della Giunta Regionale n. 22 del 22 gennaio 2021 e smi. Definizione delle Sezioni di Dipartimento e delle relative funzioni", pubblicato sul BURP n. 104 suppl. del 10 agosto 2021, aggiornato alle modifiche ed integrazioni introdotte dai Decreti del Presidente della Giunta Regionale n. 328 del 17.09.2021, n. 297 del 14.07.2022, n. 468 del 23.11.2022 e n. 272 del 08.06.2023.
Vista la Legge regionale 29 dicembre 2023, n. 37 "Disposizioni per la formazione del bilancio di previsione 2024 e bilancio pluriennale 2024-2026 della Regione Puglia (legge di stabilità regionale 2024)";
Vista la Legge regionale 29 dicembre 2023, n. 38 "Bilancio di previsione della Regione Puglia per l'esercizio finanziario 2024 e pluriennale 2024-2026";
VISTA la DGR n. 18 del 22/01/2024 "Bilancio di previsione per l'esercizio finanziario 2024 e pluriennale 2024-2026. Articolo 39, comma 10, del decreto legislativo 23 giugno 2011, n. 118. Documento tecnico di accompagnamento e Bilancio Finanziario Gestionale. Approvazione."
Richiamato il principio contabile di cui al D.Lgs. 23 giugno 2011, n. 118 come integrato dal D.Lgs. 10 agosto 2014, n. 126, la L.R. n. 2/2016 e la D.G.R. n. 159/2016;
Vista la Deliberazione n. 1576 del 30/09/2021 con la quale la Giunta regionale della Puglia ha conferito l'incarico di dirigente della Sezione Formazione all'Avv. Monica Calzetta;
Vista la Deliberazione di Giunta regionale n. 1376 del 12/10/2023 "Piano Nazionale di Ripresa e Resilienza

(PNRR) – Missione 5 – Componente 1- Investimento 1.4 – "SISTEMA DUALE" – "Documento di Programmazione Regionale dell'Offerta formativa Sistema duale" da finanziare a valere sul PNRR – anno finanziario 2022 – APPROVAZIONE", con la quale è stato demandato "alla Dirigente della Sezione Formazione tutti gli adempimenti conseguenti per l'attuazione del presente atto e dell'adozione di ogni ulteriore provvedimento che si rendesse necessario in relazione alle attività, oggetto della presente deliberazione";
Vista la Determinazione della Dirigente della Sezione Formazione n. 921 del 28/05/2024, avente ad oggetto: "Conferimento, ai sensi del CCNL Funzioni Locali del 16 novembre 2022, a valere sulle risorse di bilancio vincolato regionale, presso la Sezione Formazione, con sede in Bari, di n. 1 Responsabilità equiparata a Elevata Qualificazione di tipologia A, denominata "Formazione Professionale e Apprendistato. Rafforzamento del Sistema Duale" e n. 1 Responsabilità equiparata a Elevata Qualificazione di tipologia C, denominata Rafforzamento del sistema duale. Supporto e monitoraggio". Impegno di spesa", con la quale sono state conferite ai funzionari Santoro e Di Palma le Elevate Qualificazioni relative al Rafforzamento del Sistema Duale.
PREMESSO CHE

- con Determinazione del Dirigente del Servizio Formazione n. 1151 del 04.07.2024 è stato approvato l'"Avviso pubblico per l'offerta formativa pluriennale di Istruzione e Formazione Professionale in modalità duale, da finanziare nell'ambito del PNRR, Missione 5 – Componente 1 – Investimento 1.4 "Sistema duale" finanziato dall'Unione europea – Next Generation EU Anni formativi: 2024/2025, 2025/2026, 2026/2027", pubblicato sul BURP n. 55 del 08.07.2024;
- la Sezione 10 del predetto Avviso - Termini e modalità di presentazione della domanda e documenti da trasmettere - de quo recita: "I soggetti esecutori in possesso dei requisiti di cui alla Sezione 5 del presente Avviso possono presentare le candidature a far data dalle ore 10,00 del giorno 09/07/2024 ed entro le ore 12,00 del giorno 29/07/2024. Le istanze dovranno essere inoltrate, pena l'esclusione, unicamente attraverso la procedura on line "Avviso OF 24- 27" all'indirizzo www.sistema.puglia.it nella sezione Formazione, link diretto: https://www.sistema.puglia.it/SistemaPuglia/OffertaFormativa2024_2027";

CONSIDERATO CHE

- alla Sezione Formazione sono pervenute, da parte di Organismi accreditati, diverse richieste di proroga dei termini di presentazione delle istanze.

Con il presente atto,

- si intende prorogare il termine di presentazione delle istanze on line alle **ore 12 del 06.08.2024**

VERIFICA AI SENSI DEL D. Lgs 196/03 Garanzie alla riservatezza

La pubblicazione dell'atto all'albo, salve le garanzie previste dalla legge 241/90 in tema di accesso ai documenti amministrativi, avviene nel rispetto della tutela alla riservatezza dei cittadini, secondo quanto disposto dal D.lgs 196/03 in materia di protezione dei dati personali, nonché dal vigente regolamento regionale n.5/2006 per il trattamento dei dati sensibili e giudiziari. Ai fini della pubblicità legale, l'atto destinato alla pubblicazione è redatto in modo da evitare la diffusione di dati personali identificativi non necessari ovvero il riferimento a dati sensibili; qualora tali dati fossero indispensabili per l'adozione dell'atto, essi sono trasferiti in documenti separati, esplicitamente richiamati.
Il presente provvedimento non comporta alcun mutamento qualitativo e quantitativo di entrata o di spesa né a carico del bilancio regionale, né a carico degli enti per i cui debiti i creditori potrebbero rivalersi sulla Regione e che è escluso ogni ulteriore onere aggiuntivo rispetto a quelli già autorizzati a valere sullo stanziamento dal bilancio regionale

DETERMINA

Di prendere atto di quanto espresso in narrativa, che costituisce parte integrante e sostanziale del presente atto e che qui si intende integralmente riportato.

1. di disporre la proroga del termine di presentazione delle istanze on line relative all' "Avviso pubblico per l'offerta formativa pluriennale di Istruzione e Formazione Professionale in modalità duale, da finanziare nell'ambito del PNRR, Missione 5 – Componente 1 – Investimento 1.4 "Sistema duale" finanziato dall'Unione europea – Next Generation EU Anni formativi: 2024/2025, 2025/2026, 2026/2027", pubblicato sul BURP n. 55 del 08.07.2024 **alle ore 12 del 06.08.2024**;
2. di disporre la pubblicazione sul Bollettino Ufficiale della Regione Puglia del presente provvedimento, a cura del Servizio Formazione Professionale, ai sensi dell'art.6, della L.R. n.13/94.

Il presente provvedimento, redatto in unico originale, composto da 6 pagine in originale:

a. è immediatamente esecutivo;
b. sarà pubblicato, sul portale www.sistema.puglia.it;
c. sarà pubblicato (per estratto) nel sito ufficiale della Regione Puglia: www.regione.puglia.it, nella Sezione "Amministrazione trasparente";
d. sarà pubblicato sull'Albo Pretorio On-line della Sezione Formazione

Il presente Provvedimento è direttamente esecutivo.

Basato sulla proposta n. 137/DIR/2024/01246 dei sottoscrittori della proposta:

Il Funzionario Istruttore Giovanna
Marcella Santoro

Firmato digitalmente da:

Il Dirigente della Sezione Formazione
Monica Calzetta

DETERMINAZIONE DEL DIRIGENTE SEZIONE GESTIONE SOSTENIBILE E TUTELA DELLE RISORSE FORESTALI E NATURALI 1 luglio 2024, n. 484

Avviso pubblico per l'accesso al sostegno economico delle imprese che esercitano la pesca attiva di stock di PICCOLI PELAGICI con il sistema a "circuizione" e che osservano regolarmente i 30 giorni di interruzione temporanea obbligatoria dell'attività di pesca, giuste disposizioni del D.M. prot. n. 0165084 del 10/04/2024 - Fermo pesca acciughe (art. 2, comma 6 lettera A, secondo e quinto alinea) e Fermo pesca sardine (art. 2, comma 6 lettera B, secondo e quarto alinea). L.R. n. 40/2016 art. 30 "aiuti in regime "de minimis" per l'accesso al sostegno economico in caso di fermo pesca.

IL DIRIGENTE DELLA STRUTTURA PROPONENTE

VISTI gli articoli 4 e 5 della L.R. n. 7/1997.

VISTA la direttiva emanata con deliberazione di Giunta Regionale n. 3261 del 28.07.1998, in attuazione della Legge regionale n. 7 del 04.02.1997 e del D.Leg. n. 29 del 03.02.1993 e ss.mm.ii., che detta le direttive per la separazione dell'attività di direzione politica da quella di gestione amministrativa.

VISTO l'art.18 del D.Lgs. 196/03 "Codice in materia di protezione dei dati personali" in merito ai Principi applicabili ai trattamenti effettuati dai soggetti pubblici.

VISTO il Regolamento Regionale del 29.09.2009, n. 20 "Principi e linee guida in materia di trasparenza dell'attività amministrativa nella Regione Puglia".

VISTO il Decreto del Presidente della Giunta Regionale n. 443 del 31.07.2015 e s.m.i.

VISTO l'articolo 32 della Legge n. 69 del 18.06.2009 che prevede l'obbligo di sostituire la pubblicazione tradizionale all'Albo ufficiale con la pubblicazione di documenti digitali sui siti informatici.

VISTA la DGR n. 1974 del 07.12.2020 di adozione del modello organizzativo denominato "Modello ambidestro per l'innovazione della macchina amministrativa regionale – MAIA 2".

VISTA la Legge del 07.08.1990, n. 241 "*Nuove norme in materia di Procedimento Amministrativo e Diritto di accesso ai documenti amministrativi*" e ss.mm.ii.

VISTI gli artt. 4 e 16 del D. Lgs. 165/01 e ss.mm.ii.

VISTO il Decreto Legislativo n. 118 del 23.06.2011 e ss.mm.ii..

VISTA la Legge Regionale del 29 dicembre 2023, n. 37 "Disposizioni per la formazione del bilancio di previsione 2024 e bilancio pluriennale 2024-2026 della Regione Puglia (Legge di stabilità)".

VISTA la Legge Regionale del 29 dicembre 2023, n. 38 "Bilancio di previsione della Regione Puglia per l'esercizio finanziario 2024 e pluriennale 2024/2026".

VISTA la D.G.R. n. 18 del 22 gennaio 2024 "Bilancio di previsione per l'esercizio finanziario 2024 e pluriennale 2024-2026 - articolo 39, comma 10, del Decreto Legislativo 23 giugno 2011, n. 118. Documento tecnico di accompagnamento e Bilancio Finanziario Gestionale. Approvazione".

VISTA la D.G.R. n. 938 del 3 luglio 2023 recante "D.G.R. n. 302/2022 Valutazione di Impatto di Genere. Sistema di gestione e di monitoraggio". Revisione degli allegati.

VISTO il Regolamento (UE) della Commissione n. 717/2014 del 27 giugno 2014 relativo all'applicazione degli articoli 107 e 108 del Trattato sul funzionamento dell'Unione Europea agli aiuti «*de minimis*» nel settore della pesca e dell'acquacoltura.

VISTO il Regolamento (UE) della Commissione n. 508/2014 del 15 maggio 2014 relativo al Fondo europeo per gli Affari Marittimi e la Pesca e che abroga i Regolamenti (CE) n. 2328/2003, (CE) n. 861/2006, (CE) n.

1198/2006 e (CE) n. 791/2007 del Consiglio e il Regolamento (UE) n. 1255/2011 del Parlamento europeo e del Consiglio.

VISTA la Legge Regionale n. 40 del 30.12.2016 recante "*Disposizioni per la formazione del bilancio di previsione 2017 e bilancio pluriennale 2017–2019 della Regione Puglia (Legge di stabilità regionale 2017)*" che stabilisce all'art. 30 "*Aiuto in regime de minimis*", misure a sostegno dei pescatori che osservano periodi di fermo integrale.

VISTO l'art. 47 della Legge Regionale n. 67 del 28.12.2018 che stabilisce: "*In conformità al regolamento (UE) n. 717/2014 della Commissione Europea del 27 giugno 2014, relativo all'applicazione degli articoli 107 e 108 del Trattato sul funzionamento dell'Unione europea agli aiuti de minimis nel settore della pesca e dell'acquacoltura, e al fine di sostenere, quale misura di aiuto in regime de minimis, le imprese pugliesi armatrici di unità autorizzate alla pesca dei piccoli pelagici nella GSA 18, che osservano periodi di interruzione temporanea dell'attività di pesca stabiliti da legge dello Stato con apposito decreto, allo scopo di proteggere le zone di crescita e riproduzione degli stock di piccoli pelagici*".

VISTO il Decreto del Ministero delle Politiche agricole alimentari e forestali n. 407 del 26.07.2019 recante "Misure per la pesca dei piccoli pelagici nel Mar Mediterraneo e misure specifiche per il Mar Adriatico" sono state disposte fino al 2023 le modalità del fermo dei piccoli pelagici pescati con gli attrezzi "reti da traino pelagiche a coppia", "reti a circuizione a chiusura meccanizzata" e "reti da traino pelagiche a divergenti".

VISTA la Raccomandazione CGPM/46/2023/5 relativa alla proroga del regime transitorio di pesca e la fissazione di limiti di cattura nel 2024 per gli stock di piccoli pelagici nel Mare Adriatico (sottozone geografiche GSA 17 e 18), derivante dalla Raccomandazione CGPM/44/2021/20.

VISTA la D.G.R. n. 1576 del 30 settembre 2021 di conferimento dell'incarico di direzione della Sezione "Gestione Sostenibile e Tutela delle Risorse Forestali e Naturali" al dott. Domenico Campanile e la Determinazione del Dirigente della Sezione Personale e Organizzazione n. 32 del 31.10.2022 di conferimento *ad interim* dell'incarico di direzione del Servizio "Valorizzazione e Tutela Risorse Naturali e Biodiversità" allo stesso dott. Campanile.

VISTA la Determinazione del Dirigente della Sezione Gestione Sostenibile e Tutela delle Risorse Forestali e Naturali n. 342 del 03.05.2024 con la quale è stato conferito l'incarico di Responsabilità della E.Q. "Attuazione delle politiche ittiche ed acquacoltura regionali e nazionali" alla dott.ssa Maria Adriana Cioffi.

PREMESSO che

- la Circolare ministeriale prot. n. 0149511 del 29.03.2024 relativo alle chiusure spazio-temporali nelle GSA 17 e 18 stabilisce le misure specifiche per la pesca dei piccoli pelagici nel Mare Adriatico, tenendo conto del quadro di obblighi e procedure scaturenti dalla normativa dell'Unione Europea ed internazionale, ed i periodi di fermo pesca per l'annualità 2024;
- con il Decreto Ministeriale del 10.04.2024 (prot. interno n. 0165084) sono stati stabiliti i periodi di interruzione temporanea obbligatoria dell'attività di pesca delle acciughe (*Engraulis encrasicolus*) dal 1° al 30 aprile per tutte le unità a circuizione e dal 1° al 30 agosto per tutte le unità a volante (giuste disposizioni dell'art. 2, comma 6 lettera A -secondo e quinto alinea) e delle sardine (*Sardina pilchardus*) dal 1° al 30 marzo per tutte le unità a circuizione e dal 1° al 30 ottobre per tutte le unità a volante (giuste disposizioni dell'art. 2, comma 6 lettera B) secondo e quarto alinea);
- il suddetto Decreto differenzia, per l'anno 2024, le chiusure spazio-temporali, allo scopo di proteggere le zone di crescita e riproduzione degli stock di piccoli pelagici, sulla base dell'attrezzo da pesca utilizzato (sistema denominato "circuizione" e sistema denominato "volante").

CONSIDERATO che

- con nota prot. 0232210 del 15 maggio 2024, la scrivente Sezione ha chiesto al MASAF - Ministero Agricoltura, Sovranità Alimentare e Foreste - Direzione Generale della pesca marittima e dell'acquacoltura

- l'autorizzazione ad erogare aiuti, in regime de minimis, agli armatori dei pescherecci pugliesi figuranti nell'elenco delle imbarcazioni autorizzate alla pesca dei piccoli pelagici;

- le risorse finanziarie disponibili sul capitolo di bilancio, sulla base di un riparto finanziario tra i diversi "fermi pesca" da attuare in Puglia nell'anno in corso e tenuto conto delle richieste pervenute negli anni passati, consentono di fissare la soglia ad € 140.000,00 per il fermo pesca di stock di piccoli pelagici (acciughe e sardine);
- ammissibili al contributo sono le imprese del settore della pesca, aventi sede legale in Puglia, armatrici di unità da pesca figuranti nell'elenco delle imbarcazioni autorizzate alla cattura bersaglio dei piccoli pelagici dal Decreto del Direttore Generale della D.G. Pesca marittima ed acquacoltura n. 331743 del 26 giugno 2023;
- alla data di pubblicazione del presente provvedimento è stato maturato e si è concluso solo il periodo di fermo da parte delle unità che effettuano la pesca attiva di stock di piccoli pelagici operanti con il sistema a "circuizione";
- ai fini dell'ammissibilità del contributo di cui al presente provvedimento, l'imbarcazione deve esercitare l'attività di pesca con il sistema a circuizione, osservando il periodo di fermo integrale stabilito nel Decreto Ministeriale del 10.04.2024 prot. n. 0165084 sopra riportato, ovvero: A) fermo pesca acciughe: dal 1° al 30 aprile; B) fermo pesca sardine: dal 1° al 30 marzo, dimostrabile con il deposito presso la competente Autorità marittima dei documenti di bordo o con altre modalità di fermo;
- il sostegno da assegnare all'impresa armatrice può essere computato in termini di contributo per peschereccio, iscritto nel Registro comunitario per le navi da pesca ed in uno dei Compartimenti marittimi della Regione Puglia, in funzione della sua stazza in GT e del numero di giorni di fermo pesca;
- l'erogazione degli aiuti in regime *de minimis* di cui al presente provvedimento è vincolata all'autorizzazione del M.A.S.A.F. - Ministero Agricoltura, Sovranità Alimentare e Foreste - Direzione Generale della pesca marittima e dell'acquacoltura;
- nelle more della suddetta autorizzazione ministeriale è opportuno approvare ed emanare l'*Avviso pubblico per l'accesso al sostegno economico delle imprese che esercitano la pesca attiva di stock di PICCOLI PELAGICI con il sistema a "circuizione" e che osservano regolarmente i 30 giorni di interruzione temporanea obbligatoria dell'attività di pesca, giuste disposizioni del D.M. prot. n. 0165084 del 10/04/2024 - Fermo pesca acciughe (art. 2, comma 6 lettera A, secondo e quinto alinea) e Fermo pesca sardine (art. 2, comma 6 lettera B, secondo e quarto alinea*), di cui all'Allegato 1, parte integrante e sostanziale del presente atto;
- con successivo Avviso pubblico verranno destinate ulteriori risorse finanziarie alle imprese che esercitano la pesca attiva dei piccoli pelagici con il sistema a "volante" e che non partecipano al presente Avviso.

Tutto ciò premesso, si propone:

- di **prenotare** la somma di **€ 60.000,00** sul capitolo di bilancio **1602000** per l'esercizio finanziario 2024, così come riportato nella sezione "*Adempimenti contabili*", per fornire copertura finanziaria al presente Avviso pubblico;
- di **approvare** l'*Avviso pubblico per l'accesso al sostegno economico delle imprese che esercitano la pesca attiva di stock di PICCOLI PELAGICI con il sistema a "circuizione" e che osservano regolarmente i 30 giorni di interruzione temporanea obbligatoria dell'attività di pesca, giuste disposizioni del D.M. prot. n. 0165084 del 10/04/2024 - Fermo pesca acciughe (art. 2, comma 6 lettera A, secondo e quinto alinea) e Fermo pesca sardine (art. 2, comma 6 lettera B, secondo e quarto alinea*), di cui all'Allegato 1, parte integrante e sostanziale del presente atto;
- di **vincolare** gli obblighi, giuridicamente vincolanti, relativamente all'approvazione e all'emanazione del presente Avviso pubblico di cui all'Allegato 1, all'autorizzazione del Ministero Agricoltura, Sovranità Alimentare e Foreste - Direzione Generale della pesca marittima e dell'acquacoltura;
- di **pubblicare** il presente atto sul Bollettino Ufficiale Regione Puglia (BURP).

VERIFICA AI SENSI del REG (UE) n. 2016/679 e del D.Lgs. 196/03

Garanzie alla riservatezza

La pubblicazione dell'atto all'Albo pretorio on-line o sul sito istituzionale, salve le garanzie previste dalla legge 241/1990 in tema di accesso ai documenti amministrativi, avviene nel rispetto della tutela della riservatezza dei cittadini secondo quanto disposto dal Regolamento UE n. 679/2016 in materia di protezione dei dati personali, nonché dal D.lgs. 196/2003 ss.mm.ii., come modificato dal D.lgs. 101/2018 e dal vigente Regolamento regionale 5/2006 per il trattamento dei dati sensibili e giudiziari, in quanto applicabile.

Ai fini della pubblicità legale, l'atto destinato alla pubblicazione è redatto in modo da evitare la diffusione di dati personali identificativi non necessari ovvero il riferimento alle particolari categorie di dati previste dagli articoli 9 e 10 del Regolamento UE innanzi richiamato; qualora detti dati fossero essenziali per l'adozione dell'atto, essi sono trasferiti in documenti separati esplicitamente richiamati.

ADEMPIMENTI CONTABILI

ai sensi del D. lgs. n.118/2011 e successive modificazioni ed integrazioni

ADEMPIMENTI CONTABILI
ai sensi del D.Lgs. n. 118/2011 e successive modificazioni ed integrazioni

Tipo Bilancio, Esercizio e Gestione	Bilancio Autonomo - Anno 2024 - Gestione ordinaria
Capitolo	1602000 "contributi agli operatori della pesca *de minimis* in caso di fermo pesca - art. 30 L.R. n. 40/2016"
Codice Struttura Regionale	14 – Dipartimento Agricoltura, Sviluppo rurale ed ambientale 03 – Sezione Gestione sostenibile e tutela delle risorse forestali e naturali
Classificazione della spesa ex D.Lgs. n.118/2011	Missione: 16 Agricoltura, politiche agroalimentari e pesca - Programma: 02 Caccia e pesca - Titolo: 1 Spese correnti - Macroaggregato: 04 trasferimenti correnti
Piano dei conti finanziario ex D.Lgs.n. 118/2011	U.1.04.03.99.999 -Trasferimenti correnti ad altre imprese
Somma da prenotare	**€ 60.000,00**
Causale della prenotazione	*Avviso pubblico per l'accesso al sostegno economico delle imprese che esercitano la pesca attiva di stock di PICCOLI PELAGICI con il sistema a "circuizione" e che osservano regolarmente i 30 giorni di interruzione temporanea obbligatoria dell'attività di pesca, giuste disposizioni del D.M. prot. n. 0165084 del 10/04/2024 - Fermo pesca acciughe (art. 2, comma 6 lettera A, secondo e quinto alinea) e Fermo pesca sardine (art. 2, comma 6 lettera B, secondo e quarto alinea*)
Creditori	saranno individuati all'esito delle istruttorie sulle istanze ricevute
L'obbligazione si perfeziona	nell'esercizio finanziario 2024

Dichiarazioni e/o attestazioni:

- Si attesta che l'operazione contabile proposta assicura il rispetto dei vincoli di finanza pubblica, garantendo il pareggio di bilancio in aderenza alle disposizioni di cui al D.Lgs. 118/2011.
- Esiste disponibilità finanziaria sul Capitolo di spesa 1602000.
- Ricorrono gli obblighi di cui agli articoli 26 e 27 del D.Lgs. 14 marzo 2013 n. 33.

DETERMINA

Di prendere atto di quanto espresso in narrativa, che costituisce parte integrante e sostanziale del presente atto e che qui si intende integralmente riportato.

Di prendere atto delle dichiarazioni e attestazioni riportate nella sezione "Adempimenti contabili", che costituiscono parte integrante e sostanziale del presente atto e che qui si intendono integralmente riportate.

Di **prenotare** la somma di **€ 60.000,00** sul capitolo di bilancio **1602000** "contributi agli operatori della pesca *de minimis* in caso di fermo pesca - art. 30 L.R. n. 40/2016" per l'esercizio finanziario 2024, così come riportato nella sezione "*Adempimenti contabili*", per fornire copertura finanziaria al presente Avviso pubblico.

Di **approvare** l'*Avviso pubblico per l'accesso al sostegno economico delle imprese che esercitano la pesca attiva di stock di PICCOLI PELAGICI con il sistema a "circuizione" e che osservano regolarmente i 30 giorni di interruzione temporanea obbligatoria dell'attività di pesca, giuste disposizioni del D.M. prot. n. 0165084 del 10/04/2024 - Fermo pesca acciughe (art. 2, comma 6 lettera A, secondo e quinto alinea) e Fermo pesca sardine (art. 2, comma 6 lettera B, secondo e quarto alinea*), di cui all'Allegato A, parte integrante e sostanziale del presente atto.

Di **vincolare** gli obblighi, giuridicamente vincolanti, relativamente all'approvazione e all'emanazione del presente Avviso pubblico di cui all'Allegato 1, all'autorizzazione del Ministero Agricoltura, Sovranità Alimentare e Foreste - Direzione Generale della pesca marittima e dell'acquacoltura.

Di **pubblicare** il presente atto sul Bollettino Ufficiale Regione Puglia (BURP).

Di dare atto che il presente provvedimento:

- è stato elaborato attraverso la piattaforma CIFRA2, composto da pagine tutte progressivamente numerate, firmato digitalmente e adottato in unico originale;
- sarà inviato telematicamente alla Sezione Bilancio e Ragioneria - Servizio Verifiche di regolarità contabile sulla gestione del bilancio autonomo, collegato e finanza sanitaria (VRC autonomo e sanità) per i successivi adempimenti, e sarà restituito a questa Sezione, corredato delle relative annotazioni contabili;
- sarà trasmesso, tramite piattaforma CIFRA2, al Segretariato della Giunta Regionale, alla Ragioneria e sarà pubblicato nella sezione "Amministrazione Trasparente" sul sito istituzionale della Regione Puglia, per le finalità di cui al D.Lgs. n. 33/2013 e ss.mm.ii;
- sarà reso pubblico, ai sensi dell'art. 20 comma 3 del Decreto del Presidente della Giunta regionale n. 22 del 22.01.2021, mediante affissione per 10 giorni lavorativi a decorrere dalla data della sua adozione, all'Albo delle Determinazioni Dirigenziali tramite la piattaforma regionale CIFRA2.

Il presente Provvedimento diviene esecutivo con l'apposizione del Visto di Regolarità Contabile da parte della Sezione Bilancio e Ragioneria.

Ai sensi dell'art. 3 comma 4 della L. n. 241/90 e ss.mm.ii., avverso il presente provvedimento potrà essere presentato ricorso giurisdizionale al Tribunale Amministrativo Regionale entro 60 giorni (sessanta) dalla data di notifica dello stesso, ovvero ricorso straordinario al Presidente della Repubblica entro 120 (centoventi) giorni.

ALLEGATI INTEGRANTI

Documento - Impronta (SHA256)
Allegato 1 _AVVISO def_.docx.pdf - 24cce3b0c546abb2ff41778793288d3fe716329d2fc8e0ae42a8298eaf9cb420
modello ALLEGATO_A_.docx.pdf - 27273a7b927a2a3ceaec56385c2932e792058ed4da11bf711d6660cc9e08d5bb
modello ALLEGATO _B_.docx.pdf - 26d986f311e540e77438f2d0f8e7abadc945a77bcdd43df4f4af7df559790793
modello ALLEGATO_C_.docx.pdf - 3843acb3939fc8fc1d1e15fb6fd5820344b73e18a334dd71a8ef9f8cf6b5fa16
modello ALLEGATO_D_.docx.pdf - 762eecbaab5fe8e48da04b7c6e65b5e32bdb28144d11290b1a651138c5c9be37
modello ALLEGATO _E.docx.pdf - b525f9749a6ed2f2a1b994fe171f31b46440c56ae0f6b4d089649783b3e7a5a6
modello ALLEGATO F .docx.pdf - 60a427137f6d34dc55f555b4fb9a5daa65bbae971b7fb67b19452a5a93d5f8fc
modello ALLEGATO _G_.docx.pdf - a406d7de16c0659af1bed3ee4316a5c6b71dfd06b393073da991be3d1cb4679e
modello ALLEGATO H.pdf - 465c04e42ae14c290bfac6481d8f196b74b987bb4e44bddbabf5ceb5024acfe7

Si autorizza la Sezione Bilancio e Ragioneria a procedere alla registrazione degli adempimenti contabili dettagliatamente riportati nella Scheda Anagrafico Contabile, Allegato 1 parte integrante della presente determinazione.

Il presente Provvedimento diviene esecutivo con l'apposizione del Visto di Regolarità Contabile da parte della Sezione Bilancio e Ragioneria.

Firmato digitalmente da:

E.Q. Attuazione politiche ittiche ed acquacoltura, regionali e nazionali
Maria Adriana Cioffi

Il Dirigente della Sezione Gestione Sostenibile e Tutela delle Risorse Forestali e Naturali
Domenico Campanile

REGIONE PUGLIA

Dipartimento Agricoltura, Sviluppo Rurale ed Ambientale
Sezione Gestione Sostenibile e tutela delle Risorse Forestali e Naturali
Servizio Valorizzazione e Tutela Risorse Naturali e Biodiversità

ALLEGATO 1

AVVISO PUBBLICO

L.R. n. 40/2016 - art. 30 *"aiuti in regime de minimis per l'accesso al sostegno economico in caso di fermo pesca".* Decreto ministeriale prot. n. 0165084 del 10.04.2024 (art. 2, comma 6 lettera A -secondo e quinto alinea e lettera B - secondo e quarto alinea).

Accesso al sostegno economico delle imprese che esercitano la pesca attiva di stock di PICCOLI PELAGICI con il sistema a "circuizione" e che osservano regolarmente i 30 giorni di interruzione temporanea obbligatoria dell'attività di pesca, giuste disposizioni del D.M. prot. n. 0165084 del 10/04/2024 art. 2, comma 6 lettera A, secondo e quinto alinea e lettera B, secondo e quarto alinea).

Fermo pesca acciughe (*Engraulis encrasicolus*) **dal 1° al 30 aprile per tutte le unità a circuizione**

Fermo pesca sardine (*Sardina pilchardus*) **dal 1° al 30 marzo per tutte le unità a circuizione**

PREMESSA

Si premette che gli obblighi, giuridicamente vincolanti, derivanti dall'approvazione e dall'emanazione del presente Avviso pubblico sono condizionati dall'autorizzazione del MASAF - Ministero Agricoltura, Sovranità Alimentare e Foreste - Direzione Generale della pesca marittima e dell'acquacoltura, che la Regione Puglia è in attesa di ricevere a seguito della richiesta effettuata con nota prot. 0232210 del 15 maggio 2024 della Sezione Gestione Sostenibile e Tutela delle Risorse Forestali e Naturali.

FINALITÀ DELL'AVVISO

Il presente Avviso ha la finalità di assicurare un sostegno economico al settore produttivo pugliese della pesca dei piccoli pelagici, in attuazione dell'art. 30 della L.R. n. 40/2016 "*aiuti in regime de minimis per l'accesso al sostegno economico in caso di fermo pesca*" e dell'art. 47 della L.R. n. 67/2018.

AREA TERRITORIALE DI ATTUAZIONE

Intero territorio marittimo regionale.

SOGGETTI AMMISSIBILI AL CONTRIBUTO

Imprese del settore della pesca armatrici di unità da pesca figuranti nell'elenco delle imbarcazioni autorizzate alla cattura bersaglio dei piccoli pelagici *(Engraulis encrasicolus e Sardina pilchardus)*, di cui al Decreto del Direttore Generale della D.G. Pesca marittima ed acquacoltura n. 331743 del 26 giugno 2023 ed operanti nell'ambito giurisdizionale del Mare Adriatico GSA 17 e GSA 18.

Le imprese del settore della pesca armatrici devono rispettare i criteri relativi alla "*impresa unica*" stabiliti nel Reg. (UE) n. 717/2014. In particolare, si intende per "*impresa unica*" l'insieme delle imprese fra le quali esiste almeno una delle relazioni seguenti:

a) un'impresa detiene la maggioranza dei diritti di voto degli azionisti o soci di un'altra impresa;
b) un'impresa ha il diritto di nominare o revocare la maggioranza dei membri del consiglio di

amministrazione, direzione o sorveglianza di un'altra impresa;

c) un'impresa ha il diritto di esercitare un'influenza dominante su un'altra impresa in virtù di un contratto concluso con quest'ultima oppure in virtù di una clausola dello statuto di quest'ultima;

d) un'impresa azionista o socia di un'altra impresa controlla da sola, in virtù di un accordo stipulato con altri azionisti o soci dell'altra impresa, la maggioranza dei diritti di voto degli azionisti o soci di quest'ultima.

e) Le imprese fra le quali intercorre una delle relazioni di cui al secondo paragrafo, lettere da a) a d) del Reg. UE n. 7171/2014, per il tramite di una o più altre imprese sono anch'esse considerate un'impresa unica.

4. REQUISITI E CONDIZIONI DI AMMISSIBILITÀ

Il soggetto richiedente il contributo deve essere in possesso dei seguenti requisiti e deve rispettare le condizioni di ammissibilità di seguito elencate:

a) iscrizione alla Camera di Commercio, Industria, Artigianato e Agricoltura e possesso della partita IVA;

b) iscrizione nel Registro comunitario delle navi da pesca e in uno dei Compartimenti marittimi della regione Puglia;

c) osservanza, con l'unità da pesca a circuizione oggetto della domanda di sostegno e di cui è armatore, del periodo di fermo tecnico obbligatorio delle attività di pesca, come stabilito nel Decreto ministeriale del 10.04.2024 prot. n. 0165084, giuste disposizioni dell'art. 2, comma 6 lettera A - secondo e quinto alinea e lettera B, secondo e quarto alinea, ovvero: dal 1° al 30 aprile per il "fermo acciughe" e dal 1° al 30 marzo per il "fermo sardine". Il periodo di fermo deve essere dimostrato dal deposito presso la competente Autorità Marittima dei documenti di bordo o da altre modalità di fermo;

d) iscrizione dell'unità da pesca - interessata dal fermo di cui al precedente punto – nei Registri Navi Minori e Galleggianti tenuti dagli Uffici Marittimi della Puglia;

e) possesso, alla data di inizio della sospensione dell'attività di pesca, del titolo abilitativo all'esercizio dell'attività di pesca ai piccoli pelagici in corso di validità;

f) attestazione della regolarità contributiva, verificata con il possesso di DURC regolare e vigente alla data di presentazione della domanda di sostegno, ed osservanza delle disposizioni di cui all'art. 48 bis del DPR n. 602/1973;

g) osservanza di tutti gli adempimenti e delle norme relative alla sicurezza, all'igiene e alla salute sui luoghi di lavoro (D.Lgs. n. 81/2008 e ss.mm. ii.);

h) applicazione del CCNL di riferimento e regolare adempimento delle leggi sociali e di sicurezza sul lavoro, nel caso in cui l'impresa utilizzi personale dipendente;

i) assenza di procedure concorsuali e di amministrazione controllata in corso nonché di situazioni ostative al rilascio di Informativa antimafia non interdittiva: tale requisito, nel

caso di domanda di aiuto presentata da una società, deve essere posseduto e dichiarato da tutti coloro che hanno la legale rappresentanza della società;

j) assenza, negli ultimi 5 anni, di sentenza di condanna passata in giudicato o di decreto penale di condanna divenuto irrevocabile, oppure di sentenza di applicazione della pena richiesta ai sensi dell'art. 444 del c.p.p., per reati gravi in danno dello Stato o della Comunità che incidono sulla moralità professionale o per delitti finanziari;

k) assenza di contributi individuati quali illegali o incompatibili dalla Commissione Europea secondo quanto previsto dal DPCM 23 maggio 2007, o se ricevuti, successivamente rimborsati o depositati su un conto bloccato;

l) assenza dei casi di esclusione dalla partecipazione alle procedure di aggiudicazione degli appalti, di cui all'art. 106 del Reg. (UE) n. 966/2012;

m) assenza dei casi di inammissibilità previsti, per un periodo determinato, dai paragrafi 1 e 4 dell'articolo 10 del Reg. (UE) n. 508/2014 a causa di:
   - un'infrazione grave a norma dell'art. 42 del Reg. (CE) n. 1005/2008 del Consiglio (1) o dell'art. 90 par. 1 del Reg. (CE) n. 1234/2009, che istituisce un regime di controllo comunitario per garantire il rispetto delle norme della politica comune della pesca;
   - illeciti legati all'associazione allo sfruttamento, alla gestione o alla proprietà di pescherecci inclusi nell'elenco unionale delle navi INN di cui all'art. 40, par. 3, del Reg. (CE) n. 1005/2008, o di pescherecci battenti la bandiera di paesi identificati come paesi terzi non cooperanti ai sensi dell'art. 33 di tale regolamento;
   - una grave violazione delle norme della PCP, individuata come tale in altri atti legislativi adottati dal Parlamento europeo e dal Consiglio.

Il mancato rispetto anche solo di una delle condizioni innanzi indicate comporta l'inammissibilità della domanda di sostegno.

5. CAMPO DI INTERVENTO

Il contributo economico è rivolto alle imprese del settore della pesca proprietarie o armatrici di unità da pesca, inserite nell'elenco delle imbarcazioni autorizzate alla pesca dei piccoli pelagici, di cui al Decreto del Direttore Generale della D.G. Pesca marittima ed acquacoltura n. 331743 del 26 giugno 2023.

6. MODALITÀ E TERMINI DI PRESENTAZIONE DELLA DOMANDA DI SOSTEGNO

La domanda di sostegno deve essere compilata utilizzando il modello di cui all'Allegato A) e deve essere sottoscritta dal richiedente legale rappresentante della ditta/titolare, ai sensi degli artt. 46 e 47 del DPR n. 445/2000.

La domanda, corredata dai documenti richiesti, dovrà essere trasmessa all'indirizzo PEC: risorseittiche.regione@pec.rupar.puglia.it **entro 30 giorni consecutivi dalla data di pubblicazione del presente provvedimento nel Bollettino Ufficiale della Regione Puglia** (BURP), salvo proroga.

Tutti i documenti (la domanda e la documentazione di cui al successivo punto del presente Avviso) devono essere prodotti in formato elettronico PDF/A, firmati digitalmente in PAdES ed inviati

esclusivamente tramite PEC all'indirizzo sopra riportato.

L'oggetto della PEC deve riportare la seguente dicitura: ***Avviso pubblico per l'accesso al sostegno economico delle imprese che esercitano la pesca attiva dei PICCOLI PELAGICI (sistema a circuizione). Anno 2024. DENOMINAZIONE della ditta - DENOMINAZIONE dell'imbarcazione***.

Si precisa che ogni impresa del settore della pesca può presentare più domande di sostegno, una per ciascuna imbarcazione di cui è armatrice.

7. DOCUMENTAZIONE RICHIESTA DA ALLEGARE ALLA DOMANDA DI SOSTEGNO

Insieme alla domanda di sostegno, conforme al modello di cui all'**Allegato A)**, dovrà essere prodotta la seguente documentazione, in corso di validità alla data di presentazione della domanda:

- elenco della documentazione allegata all'istanza/domanda;
- copia di un documento di identità in corso di validità e del codice fiscale del legale rappresentante dell'impresa o del titolare nel caso di impresa individuale;
- dichiarazione sostitutiva di atto notorio/autocertificazione, redatta secondo il modello di cui all'**Allegato B),** di iscrizione nel Registro delle imprese della C.C.I.A.A.;
- dichiarazione sostitutiva di atto notorio/autocertificazione, redatta secondo il modello di cui all'**Allegato C)** riguardante la regolarità contributiva;
- dichiarazione sostitutiva di atto notorio/autocertificazione, redatta secondo il modello di cui all'**Allegato D)** relativa al periodo di fermo integrale osservato dall'imbarcazione. Tale autocertificazione sarà oggetto di verifica da parte dell'Amministrazione regionale presso la competente Autorità marittima;
- solo nel caso in cui il richiedente sia armatore diverso dal/i proprietario/i, dichiarazione sostitutiva di atto notorio/autocertificazione, redatta secondo il modello di cui all'**Allegato E)**, di autorizzazione rilasciata dal/i proprietario/i dell'imbarcazione alla presentazione della domanda di sostegno;
- dichiarazione sostitutiva di atto notorio/autocertificazione, redatta secondo il modello di cui all'**Allegato F)** relativa alla tracciabilità dei flussi finanziari;
- dichiarazione sostitutiva di atto notorio/autocertificazione, redatta secondo il modello di cui all'**Allegato G)** relativa alla ritenuta di acconto 4% su contributi corrisposti dagli Enti Pubblici e Privati alle imprese (art. 28 – D.P.R. 29.9.1973, n. 600);
- tabella excel (**Allegato H)** in formato *.xlsx, riportante i dati anagrafici della ditta e gli estremi dell'attestazione bancaria dell'IBAN del beneficiario sul quale saranno accreditati gli aiuti.

L'Amministrazione regionale si riserva la facoltà di effettuare il controllo delle dichiarazioni sostitutive di certificazione e/o di atto di notorietà, ai sensi dell'art. 71 del DPR 20 dicembre 2000, n. 445; eventuali false dichiarazioni rese dall'interessato comporteranno l'applicazione delle sanzioni di cui all'art. 76 del DPR 445/2000.

8. DETERMINAZIONE DEL CONTRIBUTO

Il contributo è concesso ai sensi del Reg. (UE) n. 717/2014 del 27 giugno 2014 relativo all'applicazione degli articoli 107 e 108 del Trattato sul funzionamento dell'Unione Europea agli aiuti *de minimis* nel settore della pesca e dell'acquacoltura.

I contributi sono concessi secondo le modalità applicative previste dell'art. 33, paragrafo 1, lettere a) e c) del Regolamento (UE) n. 508/2014 del Parlamento Europeo e del Consiglio del 15 maggio 2014 relativo al Fondo europeo per gli affari marittimi e la pesca.

Il sostegno economico è calcolato in funzione della stazza in GT dell'unità da pesca oggetto di richiesta, moltiplicato per il numero effettivo di giorni di fermo integrale (esclusi i giorni di sabato e di domenica) osservato dall'imbarcazione, per il periodo di fermo pesca indicato nel Decreto ministeriale del 10.04.2024 prot. n. 0165084 - art. 2, comma 6 lettera A, secondo e quinto alinea e art. 2, comma 6 lettera B, secondo e quarto alinea.

Esso è così calcolato:

Categoria di pescherec cio per classi di stazza (GT)	Importo giornaliero del contributo (€/peschereccio)	Importo totale del contributo (€/peschereccio)
< 10	(5,20 * GT) + 20	Imp. giornaliero * n. giorni di fermo
11-25	(4,30 * GT) + 30	Imp. giornaliero * n. giorni di fermo
26-50	(3,20* GT) + 55	Imp. giornaliero * n. giorni di fermo
51-100	(2,50 * GT) + 90	Imp. giornaliero * n. giorni di fermo
101-250	(2,00 * GT) + 140	Imp. giornaliero * n. giorni di fermo
251-500	(1,50 * GT) + 265	Imp. giornaliero * n. giorni di fermo
501-1500	(1,10 * GT) + 465	Imp. giornaliero * n. giorni di fermo
1501-2500	(0,90 * GT) + 765	Imp. giornaliero * n. giorni di fermo
>2500	(0,67 * GT) + 1.340	Imp. giornaliero * n. giorni di fermo

I contributi saranno concessi nel rispetto del limite nazionale riferito a tre esercizi finanziari.

In caso di fusioni o acquisizioni di impresa, per determinare se gli eventuali nuovi aiuti *de minimis* a favore della nuova impresa o dell'impresa acquirente superino il massimale o il limite nazionale, si terrà conto di tutti gli aiuti precedentemente concessi a ciascuna delle imprese partecipanti alla fusione. Gli aiuti "*de minimis*" concessi legalmente prima della fusione o dell'acquisizione restano legittimi.

In caso di scissione di un'impresa in due o più imprese distinte, l'importo degli aiuti *de minimis* concesso prima della scissione è assegnato all'impresa che ne ha fruito, che in linea di principio è l'impresa che rileva le attività per le quali sono stati utilizzati gli aiuti *de minimis*. Qualora tale attribuzione non sia possibile, l'aiuto *de minimis* è ripartito proporzionalmente sulla base del valore contabile del capitale azionario delle nuove imprese alla data effettiva della scissione.

REGIONE PUGLIA

Dipartimento Agricoltura, Sviluppo Rurale ed Ambientale
Sezione Gestione Sostenibile e tutela delle Risorse Forestali e Naturali
Servizio Valorizzazione e Tutela Risorse Naturali e Biodiversità

9. DOTAZIONE FINANZIARIA E INTENSITÀ DEL CONTRIBUTO

Ai sensi del presente Avviso i contributi saranno concessi fino alla concorrenza del limite regionale di € 60.000,00. Non sono ammissibili richieste di contributo per importi inferiori a € 1.000,00.

10. CUMULO

Se un'impresa attiva nel settore della pesca e dell'acquacoltura opera anche in uno o più dei settori o svolge altre attività che rientrano nel campo di applicazione del Reg. (UE) n. 1407/2013 ("*de minimis*" generale), gli aiuti *de minimis* concessi sulla base del Reg. (UE) n. 717/2014 per il settore della pesca e acquacoltura possono essere cumulati con gli aiuti *de minimis* concessi per questi ultimi settori o attività, fino ad un massimo di 200.000 euro/impresa/triennio, solo se è garantito, con mezzi adeguati quali la separazione delle attività o la distinzione dei costi, che le attività esercitate nel settore della pesca non beneficiano di aiuti *de minimis* concessi sulla base del Reg. (UE) n. 1407/2013.

Inoltre, se un'impresa opera sia nel settore della pesca e dell'acquacoltura che in quello della produzione primaria di prodotti agricoli, gli aiuti *de minimis* concessi sulla base del Reg. (UE) n. 1408/2013 possono essere cumulati con gli aiuti concessi nel settore della pesca sulla base del Reg. (UE) n. 717/2014, solo se è garantito, con mezzi adeguati quali la separazione delle attività o la distinzione dei costi, che la produzione primaria di prodotti agricoli non beneficia di aiuti concessi sulla base del Reg. (UE) n. 717/2014.

Gli aiuti *de minimis* non sono cumulabili con Aiuti di Stato concessi per gli stessi costi ammissibili, se tale cumulo comporta il superamento dell'intensità di aiuto o dell'importo di aiuto più elevato stabilito, per le specifiche circostanze di ogni caso, da un regolamento d'esenzione per categoria o da una decisione della Commissione.

11. ISTRUTTORIA DELLE DOMANDE E FORMULAZIONE DELLA GRADUATORIA

In relazione alle domande pervenute e alla relativa documentazione si procederà alle operazioni di istruttoria, che si articolano in due fasi: controlli di ricevibilità e controlli di ammissibilità.

Controlli di ricevibilità

I controlli di ricevibilità sono finalizzati alla verifica del rispetto dei termini di invio della documentazione e della completezza della stessa, secondo quanto stabilito nel presente Avviso.

L'Amministrazione provvede alla **ricezione delle domande** acquisite tramite PEC attribuendo un numero di protocollo in entrata e un Codice alfanumerico univoco, da utilizzare nelle comunicazioni dirette con il richiedente, che avverranno sempre tramite PEC.

Il soggetto richiedente il sostegno sarà escluso con la motivazione di **irricevibilità** della domanda, qualora si verifichi anche uno dei seguenti casi:

- ✔ presentazione fuori termine della domanda di sostegno e delle documentazione richiesta al paragrafo 7;
- ✔ mancata sottoscrizione della domanda e della documentazione richiesta;

- ✔ incompletezza dei dati riportati nella domanda e nella documentazione richiesta;
- ✔ mancata presentazione anche di uno solo dei documenti richiesti;
- ✔ presentazione della domanda e della documentazione con modalità diverse da quelle tassativamente indicate nel presente Avviso.

Per le domande irricevibili, in esito alle verifiche indicate alle precedenti casistiche, preliminarmente all'esclusione della graduatoria, sarà comunicato ai soggetti richiedenti, ai sensi dell'art. 10/bis della Legge 241/90, l'esito della verifica a mezzo PEC con la relativa motivazione.

Completata questa fase, l'Amministrazione procede all'approvazione, con atto dirigenziale da pubblicare nel BURP, delle domande ricevibili e di quelle irricevibili.

Le domande che avranno superato i controlli di ricevibilità saranno quindi ammesse alla successiva fase dei controlli di ammissibilità.

Controlli di ammissibilità

Le istanze ricevibili sono sottoposte all'esame di ammissibilità, ovvero alla verifica della conformità di tutta la documentazione trasmessa e dei **requisiti di ammissibilità** rispetto a quanto richiesto dal presente Avviso per l'erogazione del contributo.

Le domande che avranno superato la fase di ammissibilità saranno oggetto di attribuzione di punteggio, di cui al paragrafo 8 *"Determinazione del contributo"* del presente Avviso, e sarà formulata la **graduatoria delle domande ammesse a contributo**, approvata con determinazione dirigenziale e pubblicata nel BURP.

In caso di parità di punteggio, sarà data priorità alla minore età del richiedente; nel caso di società o cooperative tale requisito si applica all'Amministratore unico o ai componenti del Consiglio di Amministrazione.

A conclusione dei controlli di ammissibilità è redatto un **verbale istruttorio di ammissibilità** con definizione del contributo concedibile.

I contributi saranno assegnati secondo l'ordine derivante dalla graduatoria fino alla concorrenza delle somme di cui al paragrafo 9 "*Dotazione finanziaria e intensità del contributo*" del presente Avviso.

Sulla base degli esiti istruttori l'Amministrazione regionale adotterà il provvedimento di ammissibilità, che sarà pubblicato sul Bollettino Ufficiale della Regione Puglia; a tale provvedimento i soggetti interessati potranno, **entro 10 giorni** dalla data di pubblicazione, presentare esclusivamente a mezzo PEC all'indirizzo risorseittiche.regione@pec.rupar.puglia.it, specifica richiesta di riesame delle istanze con opportuna motivazione.

L'Amministrazione, se del caso, provvederà ad aggiornare la graduatoria e a pubblicarla sul Bollettino Ufficiale della Regione Puglia.

Prima dell'emissione dell'atto di liquidazione degli aiuti, il Responsabile del procedimento procederà al controllo sulle autocertificazioni prodotte e, in caso di esito positivo, procederà alla

concessione e liquidazione del contributo spettante.

12. EROGAZIONE DEGLI AIUTI

Gli aiuti di cui al presente Avviso sono erogati nei limiti delle risorse disponibili. Qualora l'importo totale dei contributi da concedere ne superi la disponibilità, si procederà a ridurre proporzionalmente il contributo spettante per ogni singola ditta beneficiaria.

13. IMPEGNI e OBBLIGHI DEL BENEFICIARIO DEL CONTRIBUTO

Il beneficiario del contributo ha l'obbligo di:

- rispettare la normativa comunitaria, nazionale e regionale;
- rispettare le condizioni di cui al paragrafo 1, lettere da a) a d), dell'art. 10 del Reg.(UE) 508/2014 per tutto il periodo di attuazione dell'intervento, cioè per tutto il periodo di sospensione della pesca, giuste disposizioni del Decreto Ministeriale prot. n. 0165084 del 10.04.2024 - art. 2, comma 6 lettera A, secondo e quinto alinea e art. 2, comma 6 lettera B, secondo e quarto alinea, per un periodo di cinque anni successivi alla data di liquidazione dell'aiuto;
- rispettare tutte le norme relative alla sicurezza, all'igiene e alla salute sui luoghi di lavoro (D.Lgs. n. 81/2008 e ss.mm. ii.);
- non richiedere e non percepire altri contributi pubblici per gli stessi investimenti finanziati;
- fornire all'Amministrazione regionale ogni informazione e documento necessari per quanto di pertinenza all'oggetto del presente Avviso, assicurare l'accesso ad ogni documento utile ai fini degli eventuali accertamenti che si renderanno necessari ed assicurare il supporto per le verifiche ed i sopralluoghi che l'Amministrazione concedente o altre Amministrazioni riterranno di effettuare;
- comunicare per iscritto, al massimo entro 30 giorni dal verificarsi degli eventi, di eventuali variazioni e modifiche della propria posizione soggettiva e/o delle condizioni di ammissibilità previste dal presente Avviso e dai successivi atti amministrativi correlati;
- conservare tutti i documenti in originale o copia conforme nel formato elettronico, per il periodo prestabilito dall'Avviso e/o da relativi atti a esso correlati.

In seguito all'adozione del provvedimento di approvazione della graduatoria di ammissibilità e di eventuali altri atti ad esso collegati, si procederà alla concessione del contributo e il soggetto beneficiario sarà tenuto alla dichiarazione di impegno, resa ai sensi del DPR 445/2000, dei suddetti obblighi.

14. CONTROLLI E REVOCHE

Qualora, a qualsiasi titolo ed in qualunque momento, dovessero essere rilevate infrazioni e/o irregolarità e/o anomalie e/o difformità rispetto ai requisiti posseduti dal beneficiario del contributo di cui al presente Avviso, l'Amministrazione regionale provvederà alla revoca dello

stesso, procedendo ad adottare un provvedimento che specifichi che:

- in caso di pagamento indebito, il beneficiario ha l'obbligo di restituire il relativo importo, maggiorato, se del caso, di un interesse calcolato in conformità alle disposizioni della legislazione nazionale. L'obbligo di restituzione non si applica nel caso in cui il pagamento sia stato effettuato per errore dell'autorità competente o di un'altra autorità e se l'errore non poteva ragionevolmente essere scoperto dal beneficiario del contributo;
- gli interessi decorrono dal termine di pagamento per il beneficiario, indicato nell'ordine di riscossione e non superiore a 60 giorni, sino alla data del rimborso o della detrazione degli importi dovuti.

Inoltre, ai sensi di quanto previsto dall'art. 99, paragrafo 1 del Regolamento (UE) n. 508/2014, l'Amministrazione procede a rettifiche finanziarie nel caso in cui il beneficiario non rispetti gli obblighi di cui all'art. 10 paragrafo 2, del Regolamento (UE) n. 508/2014. In tal caso l'Amministrazione stabilisce l'ammontare della rettifica finanziaria che è proporzionata alla natura, alla gravità, alla durata ed alla ripetizione della violazione o del reato da parte del beneficiario.

Le somme da restituire/recuperare, a qualsiasi titolo, verranno gravate delle maggiorazioni di legge. Il termine previsto per la restituzione di somme, a qualsiasi titolo dovute, è fissato in 120 giorni dalla data di ricevimento del provvedimento di revoca con il quale si dispone la restituzione stessa. Decorso inutilmente tale termine sarà dato corso alla fase di esecuzione forzata previa iscrizione a ruolo degli importi dovuti.

Eventuali ulteriori responsabilità civili e/o penali saranno denunciate alle Autorità competenti secondo quanto previsto dalle norme vigenti.

15. RELAZIONI CON IL PUBBLICO E TRATTAMENTO DEI DATI PERSONALI

Responsabile del procedimento è la dott.ssa Maria Adriana Cioffi, responsabile di EQ "*Attuazione politiche ittiche ed acquacoltura, regionali e nazionali*".

Informazioni sul presente Avviso possono essere richieste al seguente indirizzo PEC: risorseittiche.regione@pec.rupar.puglia.it - E-mail: ma.cioffi@regione.puglia.it - Tel. 080/5405061.

I dati acquisiti nell'ambito del presente Avviso saranno trattati nel rispetto della normativa vigente (D.lgs. n. 196/2003 "*Codice in materia di protezione dei dati personali*").

16. RICORSI E RIESAMI

Avverso ogni provvedimento emesso nel corso del procedimento sarà possibile presentare, nei termini consentiti dalla legge, ricorso gerarchico o ricorso giurisdizionale.

Il ricorso gerarchico dovrà essere indirizzato al dirigente della Sezione Gestione Sostenibile e tutela delle Risorse Forestali e Naturali – Dipartimento Agricoltura, Sviluppo Rurale ed Ambientale – Lungomare Nazario Sauro 45/47 – 70121 Bari - PEC: protocollo.sezionerisorsesostenibili@pec.rupar.puglia.it e E-mail: d.campanile@regione.puglia.it, entro 30 giorni dalla data di pubblicazione del provvedimento nel BURP.

Il ricorso giurisdizionale, invece, va presentato all'Autorità Giudiziaria competente nel rispetto

delle procedure e dei tempi stabiliti nell'ordinamento giuridico.

Eventuali richieste di riesame, infine, devono essere presentate dal richiedente il contributo al seguente indirizzo PEC: risorseittiche.regione@pec.rupar.puglia.it - E-mail: ma.cioffi@regione.puglia.it. La richiesta di riesame deve essere adeguatamente motivata e supportata da idonea documentazione, ove pertinente.

17. NORME FINALI

Il presente Avviso costituisce "*lex specialis*", pertanto la partecipazione allo stesso comporta implicitamente l'accettazione, senza riserva alcuna, di tutte le disposizioni ivi contenute.

Per quanto non espressamente previsto dal presente Avviso si rinvia, in quanto applicabili, alle vigenti norme legislative, regolamentari e contrattuali nazionali, allo Statuto, alle leggi e ai regolamenti della Regione Puglia.

ALLEGATI:

Allegato A) Dichiarazione sostitutiva di atto notorio/autocertificazione - Domanda per l'accesso al sostegno economico delle imprese che esercitano la pesca attiva dei piccoli pelagici.

Allegato B) Dichiarazione sostitutiva di Atto Notorio di iscrizione nel Registro delle imprese della C.C.I.A.A. e di possesso della Partita IVA.

Allegato C) Dichiarazione sostitutiva di atto notorio/autocertificazione di regolarità contributiva.

Allegato D) Dichiarazione sostitutiva di atto notorio/autocertificazione relativa al periodo di fermo integrale osservato dall'imbarcazione.

Allegato E) solo nel caso in cui il richiedente sia armatore diverso dal/i proprietario/i. Dichiarazione sostitutiva di atto notorio/autocertificazione di autorizzazione del proprietario/i dell'imbarcazione da pesca alla presentazione della domanda di contributo.

Allegato F) Dichiarazione sostitutiva di atto notorio/autocertificazione relativa alla tracciabilità dei flussi finanziari.

Allegato G) Dichiarazione sostitutiva di atto notorio/autocertificazione relativa alla ritenuta di acconto 4% su contributi corrisposti dagli Enti Pubblici e Privati alle imprese (art. 28 – D.P.R. 29.9.1973, n. 600).

Allegato H) - tabella excel riportante i dati anagrafici e bancari.

ALLEGATO A

da compilare in word e inviare in formato pdf/A

MODELLO DI DOMANDA DI SOSTEGNO

REGIONE PUGLIA

Dipartimento Agricoltura Sviluppo Rurale ed ambientale
Sezione Gestione Sostenibile e Tutela delle Risorse Forestali e Naturali
Servizio Valorizzazione E Tutela Risorse Naturali E Biodiversità
Lungomare Nazario Sauro 45/47 - 70121 BARI
PEC: risorseittiche.regione@pec.rupar.puglia.it

Oggetto: Dichiarazione Sostitutiva di atto notorio resa ai sensi degli articoli 46 e 47 del decreto del Presidente della Repubblica n. 445 del 28 dicembre 2000. **Sottoscrizione degli IMPEGNI e OBBLIGHI ai sensi dell'Avviso pubblico per l'accesso al sostegno economico delle imprese che esercitano la pesca attiva dei piccoli pelagici con il sistema a "circuizione"**

Il/La sottoscritto/a _____

nato/a a _____ il _____,

residente in _____ alla Via _____ n° ____ CAP

_____ Codice fiscale/P. IVA_____

tel. _____ PEC: _____

in qualità di legale rappresentante/titolare della ditta _____ con

sede in _____ prov._____ e partita I.V.A. n._____

armatrice del m/p_____, numero UE_____

iscritto al numero dei RR.NN.MM.GG. (ovvero delle Matricole) di _____

di GT_____, iscritta al n. _____del registro delle imprese di

pesca di_____,

CHIEDE

di partecipare all'Avviso pubblico per l'accesso al sostegno economico **delle imprese che esercitano la pesca attiva di stock di PICCOLI PELAGICI con il sistema a "circuizione" e che osservano regolarmente i 30 giorni di interruzione temporanea obbligatoria dell'attività di pesca,** giuste disposizioni del D.M. prot. n. 0165084 del 10/04/2024 art. 2, comma 6 lettera A, secondo e quinto alinea e lettera B, secondo e quarto alinea). L.R. n. 40/2016 - art. 30 *"aiuti in regime de minimis per l'accesso al sostegno economico in caso di fermo pesca".*
Fermo pesca acciughe (*Engraulis encrasicolus*) **dal 1° al 30 aprile per tutte le unità a circuizione**
Fermo pesca sardine (*Sardina pilchardus*) **dal 1° al 30 marzo per tutte le unità a circuizione**

per un contributo pubblico totale di Euro ----------

A TAL FINE

consapevole della sanzione della decadenza dal sostegno eventualmente conseguente al provvedimento di ammissione a finanziamento emanato sulla base di dichiarazioni non veritiere, nonché delle sanzioni civili e delle responsabilità penali previste per chi rende dichiarazioni mendaci e in caso di falsità negli atti, ai sensi e per gli effetti dell'art. 47 e degli artt. 75 e 76 del DPR 28 dicembre 2000, n. 445 e successive modificazioni ed integrazioni,

DICHIARA

1. di possedere i requisiti e le condizioni di ammissibilità richiesti ai paragrafi 4 e 13 del presente Avviso;
2. di essere a conoscenza delle disposizioni e norme comunitarie e nazionali che disciplinano la corresponsione degli aiuti richiesti con la presente domanda;
3. che per la realizzazione degli interventi di cui alla presente domanda non ha altre richieste di finanziamento in corso a valere su altri programmi con finanziamenti a carico del bilancio comunitario, nazionale e regionale;
4. di essere in possesso di tutti i documenti di bordo in corso di validità alla data di inizio della sospensione dell'attività di pesca;
5. di avere sede legale nella Regione Puglia;
6. di non essere sottoposto a pene detentive e/o misure accessorie interdittive o limitative della capacità giuridica e di agire fatta salva l'autorizzazione degli organi di vigilanza e/o tutori;
7. di non aver subito condanne con sentenza definitiva o decreto penale di condanna divenuto irrevocabile o sentenza di applicazione della pena su richiesta ai sensi dell'art. 444 del codice di procedura penale, per uno dei reati indicati nell'art. 80 del D.Lgs. n. 50/2016;
8. di non essere soggetto a misure e/o provvedimenti antimafia ai sensi del D.Lgs. n. 159/2011;
9. di non essere stato escluso dalla partecipazione a bandi di qualsivoglia natura per i casi previsti dall'art. 106 del Reg. (UE) n. 966/2012, riguardante l'esclusione dalla partecipazione alle procedure di aggiudicazione degli appalti;
10. di non essere in stato di fallimento, liquidazione, amministrazione controllata, concordato preventivo, cessazione d'attività o in ogni altra situazione analoga risultante da una procedura della stessa natura prevista nelle disposizioni legislative e/o regolamentari nazionali, ovvero a carico dei quali sia in corso un procedimento di tal genere;
11. di non aver commesso violazioni, definitivamente accertate rispetto agli obblighi relativi al pagamento dei contributi previdenziali e assistenziali o di imposte e tasse ovvero di aver regolarizzato la propria posizione;
12. di rispettare le norme previste dalle leggi sociali e di sicurezza sul lavoro e del contratto collettivo nazionale di lavoro applicato nei confronti del personale dipendente o D.U.R.C. (solo per le imprese con personale dipendente);
13. di aver operato con una o più unità da pesca, di cui è armatore, un periodo di fermo integrale di tutte le attività di pesca, dimostrabile con il deposito (ovvero con altre modalità di fermo) presso la competente autorità marittima dei documenti di bordo presso le competenti Autorità marittime;
14. di non aver commesso, per un periodo determinato a norma dei paragrafi 1 e 4 dell'articolo 10 del Reg. (UE) n. 508/2014:
    - un'infrazione grave a norma dell'art. 42 del Reg. (CE) n. 1005/2008 del Consiglio (1) o dell'art. 90, par. 1, del Reg. (CE) n. 1234/2009, che istituisce un regime di controllo comunitario per garantire il rispetto delle norme della politica comune della pesca;
    - illeciti legati all'associazione allo sfruttamento, alla gestione o alla proprietà di pescherecci inclusi nell'elenco unionale delle navi INN di cui all'art. 40, par. 3, del Reg. (CE) n. 1005/2008, o di pescherecci battenti la bandiera di paesi identificati come paesi terzi non cooperanti ai sensi dell'art. 33 di tale regolamento;
    - una grave violazione delle norme della PCP, individuata come tale in altri atti legislativi adottati dal Parlamento europeo e dal Consiglio.
15. di aver effettuato almeno 120 giorni effettivi di pesca in mare nei due anni precedenti alla presentazione della domanda;
16. di aver operato con una o più unità da pesca, di cui è armatore, un periodo di fermo integrale di tutte le attività di pesca, dimostrabile con il deposito (ovvero con altre modalità di fermo) presso la competente autorità marittima dei documenti di bordo presso la competente Autorità marittima di _____ dal_____al_____ per complessivi n. giorni di fermo___

DICHIARA, inoltre

che l'impresa rappresentata **non ha ricevuto** contributi pubblici concessi in regime *de minimis*, ai sensi del Reg. (UE) n. 717/2014 o di altri regolamenti *de minimis* – durante i due esercizi finanziari precedenti e nell'esercizio finanziario in corso;

ovvero

che l'impresa rappresentata **ha ricevuto contributi pubblici concessi in regime *de minimis*,** ai sensi del Reg. (UE) n.717/2014 o di altri regolamenti *de minimis* – **durante i due esercizi finanziari precedenti e nell'esercizio finanziario in corso** per complessivi Euro _____, così ripartiti *(aggiungere righe se necessario)*:

1. _____ *(indicare singolarmente ogni contributo specificando data di concessione, Ente erogatore, motivazione, regolamento di riferimento, importo concesso e importo ricevuto)*.

2. _____

SI IMPEGNA

- a rispettare le condizioni di cui al paragrafo 1, lettere da a) a d), dell'art. 10 del Reg.(UE) 508/2014 per tutto il periodo di attuazione dell'intervento, cioè per tutto il periodo di sospensione della pesca, giuste disposizioni del Decreto Ministeriale prot. n. 0165084 del 10.04.2024 - art. 2, comma 6 lettera A, secondo e quinto alinea e art. 2, comma 6 lettera B, secondo e quarto alinea, per un periodo di cinque anni successivi alla data di liquidazione dell'aiuto;
- a restituire l'aiuto riscosso o parte di esso, aumentato degli interessi legali nel frattempo maturati, in caso di revoca del finanziamento concesso, come stabilito dal paragrafo 14 "*Controlli e revoche*" del presente Avviso;
- ad autorizzare, ai sensi e per gli effetti del D.Lgs n. 196/2003 (Codice in materia di protezione dei dati personali) cosi come modificato dal D.Lgs. n. 101/2018, la Regione Puglia, lo Stato Italiano e l'Unione Europea ad utilizzare i propri dati personali, i quali dovranno essere gestiti nell'ambito dei trattamenti con mezzi automatizzati o manuali al solo fine di dare esecuzione agli atti inerenti l'iniziativa progettuale proposta, e che in esecuzione del Codice in materia di protezione dei dati personali, tali trattamenti dovranno essere improntati ai principi di correttezza, liceità e trasparenza e nel rispetto delle norme di sicurezza;
- a conservare in sicurezza tutta la documentazione, in originale o in copia conforme nel formato elettronico, per il periodo prestabilito dall'Avviso e/o da relativi atti a esso correlati;
- ad autorizzare al trattamento dei dati ai fini della procedura concorsuale e di monitoraggio prevista dall'Autorità di Gestione Nazionale (MIPAF/MASAF);
- a consentire all'Amministrazione regionale l'accesso, in ogni momento e senza restrizioni, agli impianti dell'azienda e alle sedi del richiedente per le attività di ispezione previste assicurando il supporto per le verifiche ed i sopralluoghi che l'Amministrazione concedente o altre Amministrazioni riterranno di effettuare, nonché a tutta la documentazione che riterrà necessaria ai fini dell'istruttoria e dei controlli;
- a comunicare per iscritto, al massimo entro 30 giorni dal verificarsi degli eventi, di eventuali variazioni e modifiche della propria posizione soggettiva e/o delle condizioni di ammissibilità previste dal presente Avviso e dai successivi atti amministrativi correlati.

Si allega copia fronte retro di un documento di identità del legale rappresentante/titolare in corso di validità.

Il sottoscritto esprime il proprio consenso al trattamento dei dati riportati nella domanda nonché nei documenti ad essa allegati, ai sensi del D.lgs. n. 196/2003 e ss.mm. ii.

Luogo e data

Timbro e Firma
del dichiarante

ALLEGATO B

da compilare in word e inviare in formato pdf/A

MODELLO DI AUTOCERTIFICAZIONE
di ISCRIZIONE NEL REGISTRO DELLE IMPRESE ALLA CAMERA DI COMMERCIO INDUSTRIA ARTIGIANATO AGRICOLTURA

REGIONE PUGLIA

Dipartimento Agricoltura Sviluppo Rurale ed ambientale
Sezione Gestione Sostenibile e Tutela delle Risorse Forestali e Naturali
Servizio Valorizzazione E Tutela Risorse Naturali E Biodiversità
Lungomare Nazario Sauro 45/47 - 70121 BARI
PEC: risorseittiche.regione@pec.rupar.puglia.it

Oggetto: Dichiarazione Sostitutiva di atto notorio resa ai sensi degli articoli 46 e 47 del decreto del Presidente della Repubblica n. 445 del 28 dicembre 2000. **AUTOCERTIFICAZIONE DI ISCRIZIONE NEL REGISTRO DELLE IMPRESE alla CAMERA DI COMMERCIO INDUSTRIA ARTIGIANATO AGRICOLTURA**

Il/La
sottoscritto/a_____nato/a_____
il _____ residente a _____ (prov. ___)
via_____n. _____, Tel ._____, email _____PEC _____
nella sua qualità di _____della ditta/società_____

D I C H I A R A

che l'Impresa è iscritta nel Registro delle Imprese di con il numero Repertorio Economico Amministrativo _____
Denominazione:

Forma giuridica:

Sede:

Codice Fiscale e Partita IVA: data di costituzione:
CONSIGLIO DI AMMINISTRAZIONE
Numero componenti in carica:

COLLEGIO SINDACALE
Numero sindaci effettivi: Numero sindaci supplenti

OGGETTO SOCIALE:

TITOLARI di CARICHE o QUALIFICHE:

COGNOME	NOME	LUOGO E DATA NASCITA	CARICA

RESPONSABILI TECNICI*:

COGNOME	NOME	LUOGO E DATA NASCITA

CARICA

** vanno indicati anche i Direttori Tecnici con i relativi dati anagrafici*

SOCI E TITOLARI DI DIRITTI SU QUOTE E AZIONI/PROPRIETARI:

SEDI SECONDARIE e UNITA' LOCALI

Dichiara, altresì, che l'impresa gode del pieno e libero esercizio dei propri diritti, non è in stato di liquidazione, fallimento o concordato preventivo, non ha in corso alcuna procedura dalla legge fallimentare e tali procedure non si sono verificate nel quinquennio antecedente la data odierna.

Si allega copia fronte retro di un documento di identità del legale rappresentante/titolare in corso di validità

Il sottoscritto esprime il proprio consenso al trattamento dei dati riportati nella domanda nonché nei documenti ad essa allegati, ai sensi del D.lgs. n. 196/2003 e ss.mm. ii.

Luogo e data

Timbro e Firma
del dichiarante

ALLEGATO C

da compilare in word e inviare in formato pdf/A

MODELLO DI AUTOCERTIFICAZIONE DI REGOLARITÀ CONTRIBUTIVA

REGIONE PUGLIA

Dipartimento Agricoltura Sviluppo Rurale ed ambientale
Sezione Gestione Sostenibile e Tutela delle Risorse Forestali e Naturali
Servizio Valorizzazione E Tutela Risorse Naturali E Biodiversità
Lungomare Nazario Sauro 45/47 - 70121 BARI
PEC: risorseittiche.regione@pec.rupar.puglia.it

Oggetto: Dichiarazione Sostitutiva di atto notorio resa ai sensi degli articoli 46 e 47 del decreto del Presidente della Repubblica n. 445 del 28 dicembre 2000. **AUTOCERTIFICAZIONE DI REGOLARITA' CONTRIBUTIVA**

Il/La sottoscritto/a_____nato/a_____ il _____residente a _____(prov. ___) via_____
nella sua qualità di _____
della ditta/società_____

D I C H I A R A

per la seguente finalità (*barrare con una **X** la casella interessata*):

- ☐ Partecipazione a procedura di evidenza pubblica (bando/avviso pubblico)
- ☐ Sottoscrizione contratto/ordine di fornitura
- ☐ Pagamento SAL
- ☐ Altro (specificare)_____

di essere in regola con l'assolvimento degli obblighi di versamento dei contributi assicurativi INPS ed INAIL stabiliti dalle vigenti disposizioni e comunica i seguenti dati ai fini della richiesta del DURC:

IMPRESA

Codice Fiscale* _____ e-mail _____ PEC _____
Partita IVA*_____
Denominazione/ragione sociale* _____ Sede legale* cap. _____ Comune _____(prov._____) via _____ n._____
Sede operativa* (se diversa dalla sede legale) _____ cap._____Comune _____ (prov.____) via _____n. _____

Tipo ditta* (barrare con una X la casella interessata):

- ☐ Datore di Lavoro
- ☐ Gestione Separata - Committente/Associante
- ☐ Lavoratore Autonomo
- ☐ Gestione Separata - Titolare di reddito di lavoro autonomo di arte e professione

C.C.N.L. applicato*: specificare _____

Dimensione aziendale (n. dipendenti):

a 0 a 5 ☐ da 6 a 15 ☐ da 16 a 50 ☐ da 51 a 100 ☐ Oltre ☐

ENTI PREVIDENZIALI

INAIL - codice ditta*_____Posizione assicurativa territoriale_____Sede competente*

INPS - matricola azienda*_____.Posizione contributiva individuale_____Sede competente*

(*) Campi obbligatori

Si allega copia fronte retro di un documento di identità del legale rappresentante/titolare in corso di validità.

Il sottoscritto esprime il proprio consenso al trattamento dei dati riportati nella domanda nonché nei documenti ad essa allegati, ai sensi del D.lgs. n. 196/2003 e ss.mm. ii.

Luogo e data

Timbro e Firma
del dichiarante

ALLEGATO D

da compilare in word e inviare in formato pdf/A

MODELLO DI AUTOCERTIFICAZIONE per l'ATTESTAZIONE DEI REQUISITI PREVISTI PER IL FERMO PESCA PICCOLI PELAGICI

REGIONE PUGLIA

Dipartimento Agricoltura Sviluppo Rurale ed ambientale
Sezione Gestione Sostenibile e Tutela delle Risorse Forestali e Naturali
Servizio Valorizzazione E Tutela Risorse Naturali E Biodiversità
Lungomare Nazario Sauro 45/47 - 70121 BARI
PEC: risorseittiche.regione@pec.rupar.puglia.it

Oggetto: Dichiarazione Sostitutiva di atto notorio resa ai sensi degli articoli 46 e 47 del decreto del Presidente della Repubblica n. 445 del 28 dicembre 2000. **AUTOCERTIFICAZIONE per l'ATTESTAZIONE DEI REQUISITI PREVISTI PER IL FERMO PESCA PICCOLI PELAGICI con il sistema a circuizione**

Il/la sottoscritto/a _____nato/a a _____il _____ residente a _____ _____(prov. _____) via_____ Codice fiscale _____ in qualità di proprietario/armatore del M/p _____ , numero UE , iscritto al n. dei RR.NN.MM.e GG. di di GT ,

oppure

in qualità di legale rappresentante della ditta_____, cod.Fisc./P.IVA _____
con sede legale in _____
proprietaria/armatrice del M/p _____
numero UE_____ iscritto al n._____ dei RR.NN.MM.e GG. di _____
di GT _____

DICHIARA che

- è iscritto presso l'Ufficio al n. _____ dei RR.NN.MM. e GG. di _____ ;
- risulta di proprietà di _____ ;
- è iscritto nel registro delle navi da pesca della Comunità con il numero UE _____ ;
- ha la stazza di GT _____;
- ha una potenza motore di KW _____ ;
- è in possesso, alla data di inizio del fermo dei piccoli pelagici, del titolo abilitativo all'esercizio dell'attività di pesca in corso di validità ed è regolarmente iscritto nell'elenco delle imbarcazioni autorizzate alla pesca dei piccoli pelagici di cui al D.M. prot. n. 331743 del 26.06.2023 è armata ed equipaggiata alla data di inizio del fermo dei piccoli pelagici con tutti i documenti di bordo in corso di validità;
- ha effettuato un' attività di pesca in mare per almeno 120 giorni nel corso dei due anni civili precedenti la data di inizio del Fermo dei piccoli pelagici;
- ha rispettato il fermo dei piccoli pelagici di cui al D.M. _____
- nei seguenti periodi:
  dal _____ al _____ ;
  dal _____ al _____ ;
  dal _____ al _____ pari a Totale gg._____

Si allega copia fronte retro di un documento di identità del legale rappresentante/titolare in corso di validità

Il sottoscritto esprime il proprio consenso al trattamento dei dati riportati nella domanda nonché nei documenti ad essa allegati, ai sensi del D.lgs. n. 196/2003 e ss.mm. ii.

Luogo e data

Timbro e Firma
del dichiarante

ALLEGATO E

da compilare in word e inviare in formato pdf/A

MODELLO DI AUTOCERTIFICAZIONE per l'AUTORIZZAZIONE DEL PROPRIETARIO DELL'IMBARCAZIONE DA PESCA

REGIONE PUGLIA

Dipartimento Agricoltura Sviluppo Rurale ed ambientale
Sezione Gestione Sostenibile e Tutela delle Risorse Forestali e Naturali
Servizio Valorizzazione E Tutela Risorse Naturali E Biodiversità
Lungomare Nazario Sauro 45/47 - 70121 BARI
PEC: risorseittiche.regione@pec.rupar.puglia.it

Oggetto: Dichiarazione Sostitutiva di atto notorio resa ai sensi degli articoli 46 e 47 del decreto del Presidente della Repubblica n. 445 del 28 dicembre 2000. **AUTORIZZAZIONE RILASCIATA DAL/I PROPRIETARIO/I DELL'IMBARCAZIONE DA PESCA ALLA PRESENTAZIONE DELLA DOMANDA DI SOSTEGNO**

Il/la sottoscritto/a _____nato/a a _____il _____ residente a _____ _____(prov. _____) via _____
Codice fiscale/ P. IVA_____)

in
qualità di proprietario/armatore del M/p _____-
_____, numero UE , iscritto al n. _____
dei RR.NN.MM. e GG. di _____ di GT _____

oppure

in qualità di legale rappresentante della ditta _____, Codice fiscale/P.IVA n. con sede legale in
proprietaria/armatrice del M/p _____ numero UE _____
iscritto al n._____ dei RR.NN.MM.e GG. di _____ di GT _____

DICHIARA

di aver autorizzato la ditta _____, a partecipare all'Avviso pubblico _____ per l'accesso al sostegno economico dei pescatori che praticano la pesca dei piccoli pelagici e che osservano periodi di fermo integrale ex art. 30, L.R. n. 40 del 30/12/2016, per un contributo pubblico totale di euro _____;

A TAL FINE SI IMPEGNA:

- a non sostituire l'impresa utilizzatrice del motopeschereccio, senza la preventiva autorizzazione della Regione Puglia, Sezione Gestione Sostenibile e Tutela delle Risorse Forestali e Naturali, durante la procedura di erogazione del contributo;
- a consentire l'iscrizione dei vincoli previsti gravanti sugli eventuali investimenti realizzati decorrenti dalla data di accertamento amministrativo.

Si allega copia fronte retro di un documento di identità del legale rappresentante/titolare in corso di validità

Il sottoscritto esprime il proprio consenso al trattamento dei dati riportati nella domanda nonché nei documenti ad essa allegati, ai sensi del D.lgs. n. 196/2003 e ss.mm. ii.

Luogo e data

Timbro e Firma
del dichiarante

ALLEGATO F

da compilare in word e inviare in formato pdf/A

MODELLO DI AUTOCERTIFICAZIONE per la TRACCIABILITA' dei FLUSSI FINANZIARI

REGIONE PUGLIA

Dipartimento Agricoltura Sviluppo Rurale ed ambientale
Sezione Gestione Sostenibile e Tutela delle Risorse Forestali e Naturali
Servizio Valorizzazione E Tutela Risorse Naturali E Biodiversità
Lungomare Nazario Sauro 45/47 - 70121 BARI
PEC: risorseittiche.regione@pec.rupar.puglia.it

Oggetto: Dichiarazione Sostitutiva di atto notorio resa ai sensi degli articoli 46 e 47 del decreto del Presidente della Repubblica n. 445 del 28 dicembre 2000. **AUTOCERTIFICAZIONE per la TRACCIABILITA' dei FLUSSI FINANZIARI**

Il/La sottoscritto/a _____nato/a_____ il _____ residente a _____ (prov. ___) via_____
Codice fiscale/P. IVA _____
In qualità di _____della ditta/società_____ con sede legale a _____(prov. ____) via _____n. _____
tel. _____ email _____ PEC _____

consapevole delle sanzioni penali previste dall'art. 76 del D.P.R. n. 445/2000 per le ipotesi di falsità in atti e dichiarazioni mendaci, sotto la propria responsabilità,

DICHIARA

1) di aver preso atto delle disposizioni di cui alla Legge n. 136/2010 relative agli obblighi di tracciabilità dei flussi finanziari e che il conto corrente dedicato, anche se non in via esclusiva, alla gestione dei movimenti finanziari relativi alle commesse pubbliche è il seguente:

IBAN: _____;
Istituto di Credito: _____;
Agenzia: _____.

2) che i soggetti delegati ad operare sul conto corrente menzionato sono i seguenti:
Sig./Sig. ra _____ nato/a a _____ il _____ C.F. _____, residente a _____ in Via _____ ;
Sig/Sig. ra _____ nato/a a _____ il _____ C.F. _____, residente a _____ in Via _____ ;

3) che, ai sensi dell'art. 3 comma 8 della Legge 136 del 13/08/2010, il sottoscritto si assume l'obbligo di rispettare la normativa relativa alla tracciabilità dei flussi finanziari pena la nullità assoluta del contratto;

4) di acconsentire al trattamento dei propri dati, anche personali, esclusivamente nell'ambito del procedimento per il quale la presente dichiarazione viene resa.

Si allega copia fronte retro del documento d'identità del dichiarante in corso di validità.

INFORMATIVA SULLA PRIVACY (art. 13 del Reg. UE n. 2016/679 del 27 aprile 2016)

Finalità: I dati forniti sono trattati esclusivamente per le finalità istituzionali (acquisizione delle informazioni necessarie per la verifica dell'insussistenza di situazioni di conflitto di interessi) connesse all'art. 6-bis della L. n. 241/1990, al D.P.R. n. 62/2013, alla D.G.R. n. 1423/2014, all'art. 16 del D.Lgs. n. 36/2023 e all'art. 61 del Reg. (UE, Euratom) 2018/1046.

Base giuridica: Il trattamento dei dati per la finalità di cui sopra viene effettuato - secondo le condizioni di cui all'art. 6, co. 1, lett. e) del Regolamento (UE) 679/2016 - nell'esercizio dei pubblici poteri svolti dalla Regione.

Titolare del trattamento dei dati è la Regione Puglia, con sede in Lungomare Nazario Sauro n. 31/33 – 70121 Bari.

Responsabile della protezione dei dati: Punto di contatto – rpd@regione.puglia.it.

Modalità del trattamento: Il trattamento è effettuato con modalità cartacea e con l'ausilio di mezzi elettronici o comunque automatizzati anche a fini di archiviazione (protocollo e conservazione documentale) da persone autorizzate e impegnate alla riservatezza. Il trattamento dei dati avverrà, comunque, in modo tale da garantire la sicurezza, la protezione e la riservatezza dei dati medesimi.

I dati raccolti non sono trasferiti all'estero, all'interno o all'esterno dell'Unione europea, e potranno essere comunicati ad altre amministrazioni per le verifiche di veridicità delle informazioni rese secondo le previsioni di cui al D.P.R. n. 445/2000.

Periodo di conservazione: I dati saranno trattati per il tempo necessario al raggiungimento delle finalità suddette. Successivamente saranno conservati in conformità alle norme sulla conservazione della documentazione amministrativa.

Diritti degli interessati: Gli interessati hanno il diritto di ottenere dalla Regione l'accesso ai propri dati personali e la rettifica o la cancellazione degli stessi o la limitazione del trattamento che li riguarda o di opporsi al trattamento (artt. 15 e seg. GDPR). L'apposita istanza alla Regione è presentata al punto di contatto del Responsabile della protezione dei dati innanzi indicato. Hanno altresì diritto alla comunicazione della violazione ai sensi dell'art. 34 del medesimo GDPR.

Diritto di reclamo: Gli interessati che ritengono che il presente trattamento dei dati personali avvenga in violazione di quanto previsto dal GDPR hanno il diritto di proporre reclamo al Garante per la Protezione dei dati personali come previsto dall'art. 77 del Regolamento stesso, o di adire le opportune sedi giudiziarie ai sensi dell'art. 79 del medesimo Regolamento.

Luogo e data

Timbro e Firma
del dichiarante

ALLEGATO G

da compilare in word e inviare in formato pdf/A

MODELLO DI AUTOCERTIFICAZIONE per la ritenuta d'acconto su contributi corrisposti da Enti pubblici e privati alle imprese (art. 28 – D.P.R. 29.9.1973, n. 600)

REGIONE PUGLIA
Dipartimento Agricoltura Sviluppo Rurale ed ambientale

Sezione Gestione Sostenibile e Tutela delle Risorse Forestali e Naturali
Servizio Valorizzazione E Tutela Risorse Naturali E Biodiversità
Lungomare Nazario Sauro 45/47 - 70121 BARI
PEC: risorseittiche.regione@pec.rupar.puglia.it

Oggetto: Dichiarazione Sostitutiva di atto notorio resa ai sensi degli articoli 46 e 47 del decreto del Presidente della Repubblica n. 445 del 28 dicembre 2000 e succ. mm.ii. - **Ritenuta di acconto 4% su contributi corrisposti dagli Enti pubblici e privati alle imprese** (art. 28 – D.P.R. 29.9.1973, n. 600)

Il/La sottoscritto/a _____
nato/a a _____ il _____,
residente in _____(prov. ____) via _____ _____ n°
____ CAP _____ Codice fiscale/P. IVA_____tel.
_____ PEC: _____
in qualità di legale rappresentante/titolare dell'impresa
DENOMINAZIONE (come da certificato di iscrizione al Registro delle imprese o da atto costitutivo/statuto)
_____
CODICE FISCALE _____ PARTITA IVA _____

CENTRO AZIENDALE (VIA, NUMERO CIVICO E FRAZIONE) _____

COMUNE _____ CAP. _____ (prov.____) Tel. _____

in relazione alla liquidazione del contributo afferente :
_____

valendosi della disposizione di cui all'art. 47 del DPR n. 445/2000 e consapevole delle pene stabilite per le false attestazioni e le mendaci dichiarazioni dagli art. 483, 495 e 496 del Codice Penale

DICHIARA SOTTO LA PROPRIA RESPONSABILITA'

che il contributo è da considerarsi come segue:

☐ da ASSOGGETTARE alla ritenuta in quanto il contributo è concesso a impresa che svolge in modo esclusivo o principale attività commerciale ai sensi dell'art. 55 del D.P.R. n. 917/86; *del T.U.* delle imposte sui redditi, approvato con D.P.R. n. 917/86;

oppure

☐ da NON ASSOGGETTARE alla ritenuta il quanto trattasi di contributo in conto impianti cioè concesso ed utilizzato per l'acquisto e l'ammodernamento di beni strumentali registrati nell' apposito registro dei cespiti ammortizzabili (vedi parte relativa agli allegati obbligatori;

oppure

☐ da NON ASSOGGETTARE alla ritenuta in quanto l'impresa non svolge attività commerciale.

Si allega copia fronte retro di un documento di identità del legale rappresentante/titolare in corso di validità.

Il sottoscritto esprime il proprio consenso al trattamento dei dati riportati nella domanda nonché nei documenti ad essa allegati, ai sensi del D.lgs. n. 196/2003 e ss.mm. ii.

Luogo e data

Timbro e Firma
del dichiarante

Allegato H

n.	Ragione sociale	legale rappresentante /titolare	Partita Iva	Codice Fiscale	recapito telefonico	sede	email	PEC	motopesca	targa (n. RR.NN.MM.GG.)	n. iscrizione Reg. imprese pesca	n. UE	GT	KW	Ufficio marittimo	IBAN	importo richiesto

27

n. giorni di fermo, con deposito in Capitaneria da _____ a		

000000Pagina 2

DETERMINAZIONE DEL DIRIGENTE SEZIONE OSSERVATORIO FITOSANITARIO 9 luglio 2024, n. 81

Reg. (UE) 2020/1201 - D.lgs. 19 del 02/02/2021 - D.G.R. 1866/2022. Prescrizione di misure di eradicazione di 38 piante infette, ai sensi dell'art. 7 del Reg. (UE) 2020/1201, site in agro di Santeramo in Colle (BA) - Zona Cuscinetto Xylella fastidiosa sottospecie multiplex.

IL DIRIGENTE DELLA STRUTTURA PROPONENTE

VISTI

- La legge 7 agosto 1990, n. 241 'Nuove norme in materia di procedimento amministrativo e di diritto di accesso ai documenti amministrativi';
- Il D.lgs. 30 marzo 2001, n. 165 'Norme generali sull'ordinamento del lavoro alle dipendenze delle amministrazioni pubbliche';
- Il D.lgs. 7 marzo 2005, n. 82 'Codice dell'amministrazione digitale';
- Il Decreto del Presidente della Giunta regionale n. 22 del 22/01/2021 recante l'adozione dell'atto di alta amministrazione MAIA 2.0;
- La D.G.R. n. 712 del 03/05/2021 avente ad oggetto 'Conferimento incarico della Sezione 'Osservatorio Fitosanitario' del Dipartimento Agricoltura, Sviluppo Rurale ed Ambientale';
- La D.G.R. n. 788 del 11/06/2024 avente ad oggetto 'Proroga incarico di direzione della Sezione Osservatorio Fitosanitario afferente al Dipartimento Agricoltura Sviluppo Rurale ed Ambientale;
- La D.G.R. 15 settembre 2021, n. 1466 recante l'approvazione della Strategia regionale per la parità di genere, denominata "Agenda di Genere";
- La D.G.R. del 3/7/2023, n. 938 recante "D.G.R. n. 302/2022 Valutazione di impatto di genere. Sistema di gestione e di monitoraggio. Revisione degli allegati";
- La D.G.R. del 18/12/2023, n. 1908 avente ad oggetto "Adozione dei criteri per l'istituzione e il conferimento degli incarichi di elevata qualificazione della Regione Puglia, ai sensi degli articoli 16, 17 e 18 del CCNL funzioni locali del 16 novembre 2022";
- La DDS n. 51 del 03/05/2024 di conferimento incarichi di Elevata Qualificazione per la gestione delle emergenze fitosanitarie alle dipendenze della Sezione Osservatorio fitosanitario.

VISTI ALTRESI'

- Il Reg. (UE) 2016/2031 del Parlamento Europeo e del Consiglio del 26 ottobre 2016 relativo alle misure di protezione contro gli organismi nocivi per le piante, che modifica i regolamenti (UE) n. 228/2013, (UE) n. 652/2014 e (UE) n. 1143/2014 del Parlamento Europeo e del Consiglio e abroga le direttive 69/464/CEE, 74/647/CEE, 93/85/CEE, 98/57/CE, 2000/29/CE, 2006/91/CE e 2007/33/CE del Consiglio;
- Il Reg. (UE) 2017/625 del Parlamento europeo e del Consiglio, del 15 marzo 2017, relativo ai controlli ufficiali e alle altre attività ufficiali effettuati per garantire l'applicazione della legislazione sugli alimenti e sui mangimi, delle norme sulla salute e sul benessere degli animali, sulla sanità delle piante nonché sui prodotti fitosanitari;
- Il Reg. di esecuzione (UE) n. 2020/1201 della Commissione del 14/08/2020 relativo alle misure per prevenire l'introduzione e la diffusione nell'Unione della *Xylella fastidiosa;*
- Il Reg. di esecuzione (UE) 2021/1688 della Commissione del 20 settembre 2021 che modifica il regolamento di esecuzione (UE) 2020/1201 per quanto riguarda gli elenchi delle piante ospiti e delle piante specificate e i metodi di prova per l'identificazione della *Xylella fastidiosa;*
- Il Reg. di esecuzione (UE) 2023/1706 della Commissione del 7 settembre 2023 che modifica il regolamento di esecuzione (UE) 2020/1201 per quanto riguarda gli elenchi delle piante notoriamente sensibili alla *Xylella fastidiosa*;
- Il Reg. (UE) 2019/1702 che integra il regolamento (UE) 2016/2031 del Parlamento europeo e del Consiglio stabilendo l'elenco degli organismi nocivi prioritari, tra i quali la *Xylella fastidiosa*;

- Il Reg. di esecuzione (UE) 2024/1320 del 15 maggio 2024 che modifica il regolamento di esecuzione (UE) 2020/1201 per quanto riguarda l'elenco delle zone infette ai fini del contenimento della Xylella fastidiosa (Wells et al.);
- Il D.lgs. 19 del 02/02/2021 "Norme per la protezione delle piante dagli organismi nocivi in attuazione dell'articolo 11 della legge 4 ottobre 2019, n. 117, per l'adeguamento della normativa nazionale alle disposizioni del regolamento (UE) 2016/2031 e del regolamento (UE) 2017/625";
- La legge n. 44 del 21/05/2019, conversione in legge, con modificazioni, del Decreto Legge n. 27 del 29/03/2019;
- La legge n. 14 del 2007 "Tutela e valorizzazione del paesaggio degli ulivi monumentali;
- La legge Regionale n° 4 del 29/03/2017 "*Gestione della batteriosi da Xylella fastidiosa nel territorio della Regione Puglia*" (BURP n° 39 del 30/03/2017) e s.m.i.;
- La legge regionale 30 aprile 2019, n. 19 che assegna all'Agenzia Regionale per le attività Irrigue e Forestali (ARIF) funzioni di supporto all'Osservatorio fitosanitario regionale, in particolare nella lotta alla Xylella;
- Il Decreto del 24 gennaio 2022 del MIPAAF che approva il piano di emergenza nazionale per contrastare la diffusione di *Xylella fastidiosa* in Italia;
- Il Decreto del Ministro delle politiche agricole alimentari e forestali n° 169819 del 13/04/2022 "Caratteristiche, ambiti di competenza, strutture e modalità di riconoscimento dei laboratori che operano nell'ambito della protezione delle piante";
- La Determina dirigenziale n° 31 del 13/05/2022 di aggiornamento delle procedure di monitoraggio e campionamento di specie vegetali ai fini dell'identificazione di *Xylella fastidiosa* nella Regione Puglia;
- La D.G.R. n. 1866 del 12/12/2022 con cui la Giunta regionale della Regione Puglia ha approvato il "Piano d'azione per contrastare la diffusione di *Xylella fastidiosa* (Well *et al.*) in Puglia" biennio 2023-2024 integrata dalla D.G.R. n. 570 del 26/04/2023;
- La DDS N. 00029 del 08/04/2024 con oggetto "Individuazione di focolaio di *Xylella fastidiosa* sottospecie *multiplex* ST26 in agro di Santeramo in Colle (BA) – Istituzione dell'area delimitata ai sensi dell'art. 4 del Reg. UE 2020/1201";

PREMESSO CHE

- *Xylella fastidiosa* (Wells *et al.*) è un organismo nocivo da quarantena rilevante per l'Unione Europea inserita nell'elenco degli organismi nocivi prioritari di cui all'articolo 6, paragrafo 2, del Reg. (UE) 2016/2031;
- Il Reg. di esecuzione (UE) 2020/1201 della Commissione del 14 agosto 2020 relativo alle misure per prevenire l'introduzione e la diffusione nell'Unione della *Xylella fastidiosa* prevede che l'Autorità competente definisca le aree delimitate nelle quali applicare misure di eradicazione delle piante ed aree delimitate nelle quali applicare, se del caso, misure di contenimento;
- L'Osservatorio fitosanitario della Regione Puglia è l'Autorità fitosanitaria competente ai sensi dell'art. 6 del Decreto legislativo 2 febbraio 2021, n. 19 in materia di controlli ufficiali e delle altre attività ufficiali definite dal Regolamento (UE) 2017/625 del Parlamento Europeo e del Consiglio del 15 marzo 2017;
- Il MIPAAF con Decreto del 24 gennaio 2022 che approva il piano di emergenza nazionale per contrastare la diffusione di Xylella fastidiosa in Italia, ha indicato il CNR e il CREA quali laboratori riconosciuti per la caratterizzazione della sottospecie;
- La Regione Puglia, con deliberazione n° 591 del 03/05/2023, ha approvato e affidato all'Istituto per la Protezione Sostenibile delle Piante del CNR - sede di Bari (di seguito CNR), il "Programma di attività a supporto della gestione fitosanitaria della *Xylella fastidiosa* sul territorio della Regione Puglia e dei patogeni e parassiti delle piante";
- L'Osservatorio fitosanitario, con determina n. 33 del 16/04/2024, ha aggiudicato il "Servizio di analisi di laboratorio ufficiali per rilevare la presenza di Xylella fastidiosa sul territorio della Regione Puglia", ai sensi dell'art. 76 del D.lgs. n. 36 del 31 marzo 2023, ai laboratori ufficiali designati e autorizzati ai sensi

dell'art. 14 del D. Lgs 19/2021 ad operare nel territorio regionale e facenti parte della Rete nazionale dei laboratori, in particolare:

- CIHEAM - Istituto Agronomico Mediterraneo -Valenzano (BA)- di seguito IAMB;
- Centro di Ricerca, Sperimentazione e Formazione in Agricoltura "Basile Caramia" Locorotondo (BA)- di seguito CRSFA;
- Dipartimento di Scienze Agrarie, Alimenti Risorse Naturali e Ingegneria - Univ. Foggia - di seguito UNIFG;
- Dipartimento di scienze del suolo, della pianta e degli alimenti - Univ. Bari- di seguito UNIBA-DISSPA.

CONSIDERATO CHE

- In Puglia sono presenti aree infette dalle tre sottospecie di *Xylella fastidiosa* e precisamente *X. f. fastidiosa - X. f. pauca - X. f. multiplex*;
- L'Osservatorio ha incaricato il CNR laboratorio accreditato EN ISO/IEC 17025 per l'esecuzione di analisi molecolari a *Xylella fastidiosa*, di eseguire per ogni pianta risultata infetta, la caratterizzazione della sottospecie.

PRESO ATTO CHE

- In agro di Santeramo in Colle (BA) sono state individuate n° 38 (trentotto) piante infette a *Xylella fastidiosa* sottospecie *multiplex*, così ripartite: n° 37 (trentasette) mandorli e n° 1 (uno) ciliegio, di cui ai seguenti rapporti di prova eseguite dal CNR su campioni vegetali prelevati da Ispettori/Assistenti Fitosanitari, e pubblicati sul sito istituzionale www.emergenzaxylella.it:
  - rapporto di prova 87M/2024 del 10/06/2024;
  - rapporto di prova 88M/2024 del 10/06/2024;
  - rapporto di prova 90M/2024 del 10/06/2024;
  - rapporto di prova 92M/2024 del 11/06/2024;
- Innova Puglia spa, sulla base delle coordinate geografiche rilevate dagli Ispettori fitosanitari, ha fornito all'Osservatorio fitosanitario le informazioni catastali dei terreni sulle quali insistono le piante infette di che trattasi e le particelle che rientrano nel raggio di 50 m attorno alle piante infette rappresentate nell'allegato 1/A del presente provvedimento, ed i relativi proprietari riportati nell'allegato 1/C, che formano parte integrante e sostanziale del presente provvedimento.
- Le piante infette ricadono nella zona cuscinetto dell'area delimitata a *Xylella fastidiosa* sottospecie *multiplex* ST26, in cui si attuano misure di eradicazione (comma 1 dell'art. 7 del Reg. (UE) 2020/1201), istituita ai sensi dell'art. 4 del Reg. UE 2020/1201, con determina dirigenziale N. 00029 del 08/04/2024.

DATO ATTO CHE

- Nell'area delimitata a *Xylella fastidiosa* sottospecie *multiplex* ST26, si applicano solo ed esclusivamente le misure di eradicazione di cui all'art. 7 Reg. (UE) 1201/2020 in quanto, le misure di contenimento, si applicano solo nella zona infetta di cui all'allegato III del Reg. (UE) 1201/2020, come modificato dal Reg. (UE) 2024/1320;
- ai sensi dell'art. 7 Reg. UE 1201/2020, rubricato "Rimozione delle piante", le misure di eradicazione del patogeno comportano la rimozione immediata dalla zona infetta delle:
  a. piante notoriamente infette dall'organismo nocivo specificato,
  b. piante che presentano sintomi indicativi della possibile infezione da parte di tale organismo nocivo o che si sospetta siano infette da tale organismo nocivo,
  c. piante appartenenti alla stessa specie della pianta infetta, indipendentemente dal loro stato sanitario,
  d. piante di specie diverse da quella della pianta infetta che sono risultate infette in altre parti dell'area delimitata,

e. piante specificate, diverse da quelle di cui alle lettere c) e d), che non sono state immediatamente sottoposte a campionamento e ad analisi molecolare e che non sono risultate indenni dall'organismo nocivo specificato;

- ai sensi del successivo art. 9 "Distruzione delle piante", le piante e le parti di piante di cui all'art. 7, paragr. 1, vanno distrutte secondo le modalità ivi stabilite, in modo da garantire che l'organismo nocivo specificato non si diffonda, così come va rimosso o devitalizzato l'apparato radicale di tali piante, con un adeguato trattamento fitosanitario che permetta di evitare nuovi germogli.
- nell'area infetta di 50 metri attorno alle piante infette, qualora sono presenti piante specificate ufficialmente riconosciute come piante di valore storico, si applica la deroga di cui al comma 3 dell' art. 7 del Reg. UE 2020/1201.

PRESO ATTO

Dei seguenti provvedimenti giudiziari che hanno confermato la legittimità dei provvedimenti amministrativi adottati dall'Osservatorio fitosanitario, in applicazione della normativa fitosanitaria europea, nazionale e regionale:

- sentenza n° 78/2022 del Tribunale Amministrativo Regionale per la Puglia Bari sul ricorso numero di registro generale 694 del 2021;
- sentenza n° 000514/2023 del 21/03/2023 emessa dal Tribunale Amministrativo Regionale per la Puglia – Bari sul ricorso numero di registro generale 176 del 2023;
- sentenza n. 388/2022 del 16/03/2022 emessa dal Tribunale Amministrativo Regionale per la Puglia – Bari sul ricorso numero di registro generale 1046 del 2017;
- ordinanza n. 191/2023 del Tribunale Amministrativo Regionale per la Puglia Bari sul ricorso numero di registro generale 313 del 2023;
- ordinanza n. 193/2023 del Tribunale Amministrativo Regionale per la Puglia Bari sul ricorso numero di registro generale 314 del 2023;
- ordinanza n. 125/2023 del Tribunale Amministrativo Regionale per la Puglia Bari sul ricorso numero di registro generale 325 del 2023;
- ordinanza n. 173/2023 del Tribunale Amministrativo Regionale per la Puglia Bari sul ricorso numero di registro generale 440 del 2023;
- ordinanza n. 192/2023 del Tribunale Amministrativo Regionale per la Puglia Bari sul ricorso numero di registro generale 455 del 2023;
- ordinanza n. 220/2023 del Tribunale Amministrativo Regionale per la Puglia Bari sul ricorso numero di registro generale 523 del 2023;
- ordinanza n. 194/2023 del Tribunale Amministrativo Regionale per la Puglia Bari sul ricorso numero di registro generale 533 del 2023.

VISTE

- La sentenza della Corte di Giustizia dell'Unione Europea n. 78/2016, secondo cui le misure di contrasto sono di interesse dell'intera Unione europea, quindi compatibili con i principi di precauzione, prevenzione, proporzionalità e adeguatezza e sono previste e legittimate dalla Commissione europea allo scopo di bilanciare i diversi interessi in gioco;
- La sentenza della Corte di Giustizia dell'Unione Europea del 05/09/2019, secondo cui l'Autorità competente della gestione dell'emergenza fitosanitaria deve procedere con immediatezza all'attuazione delle misure fitosanitarie prescritte.

RICHIAMATI

- Il comma 3 dell'art. 1 del D.lgs. 19/2021 dispone che la protezione delle piante rientra nella materia della profilassi internazionale di cui all'articolo 117, comma secondo, lettera q) della Costituzione della Repubblica italiana;

- Il comma 3 dell'art. 6 del D.lgs. 19/2021 dispone che i Servizi fitosanitari regionali applicano nel territorio di competenza, tra l'altro, le misure ufficiali ritenute necessarie, ivi compresa la distruzione di vegetali e prodotti vegetali ritenuti contaminati o sospetti tali, nonché degli altri oggetti che possano essere veicolo di diffusione di organismi nocivi ai vegetali;
- Il comma 1 dell'art. 33 del D.lgs. 19/2021 dispone che le misure fitosanitarie ufficiali di protezione delle piante, ivi compresa la distruzione delle piante contaminate, anche monumentali, disposte da provvedimenti o ordinanze fitosanitarie che le regolamentano, sono attuate in deroga a ogni disposizione vigente, comprese quelle di natura vincolistica, nei limiti e secondo i criteri indicati nei medesimi provvedimenti o ordinanze fitosanitarie;
- Il comma 2 dell'art. 33 del D.lgs. 19/2021 dispone che, effettuate le forme di pubblicità previste dalla normativa vigente, gli ispettori o gli agenti fitosanitari e il personale di supporto muniti di autorizzazione del Servizio fitosanitario competente per territorio, nell'esercizio delle loro attribuzioni, accedono ai fondi nei quali sono presenti piante infettate dagli organismi nocivi, al fine di attuare le misure fitosanitarie. A tale scopo, qualora i proprietari si oppongano all'intervento, i Servizi fitosanitari competenti per territorio possono chiedere al Prefetto l'ausilio della forza pubblica;
- L'art. 21 bis della legge 7 agosto 1990, n. 241 prevede che il provvedimento limitativo della sfera giuridica dei privati acquista efficacia nei confronti di ciascun destinatario con la comunicazione allo stesso effettuata anche nelle forme stabilite per la notifica agli irreperibili nei casi previsti dal codice di procedura civile. Qualora per il numero dei destinatari la comunicazione personale non sia possibile o risulti particolarmente gravosa, l'amministrazione provvede mediante forme di pubblicità idonee di volta in volta stabilite dall'amministrazione medesima;
- Il comma 2 dell'art. 33 del D.lgs. 19/2021 dispone che, qualora ricorrano i presupposti di cui all'articolo 21 -bis della legge 7 agosto 1990, n. 241, la comunicazione dei provvedimenti o delle ordinanze fitosanitarie che dispongono le misure fitosanitarie, è effettuata secondo le modalità e i termini stabiliti dal Servizio fitosanitario centrale ovvero dal Servizio fitosanitario regionale competente per territorio;
- Il paragrafo 4.6 del "Piano d'azione per contrastare la diffusione di *Xylella fastidiosa* (Well et al.) in Puglia" triennio 2023-2025" approvato con le DGR n. 1866/2022 e DGR 570/2023, prevede che i provvedimenti siano notificati al proprietario attraverso la pubblicazione, per 7 giorni, nell'albo pretorio del Comune di competenza;
- Gli articoli 500 e 650 del codice di procedura penale, secondo cui la mancata estirpazione può essere motivo di diffusione di malattia delle piante, pericolosa per l'economia rurale.

RITENUTO DI

- Dovere applicare con immediatezza le misure di estirpazione per n° 38 piante infette di cui ai rapporti di prova 87M/2024, 88M/2024, 90M/2024, 92M/2024 del CNR, elencati nell'allegato 1/C al presente provvedimento e pubblicati sul sito emergenzaxylella.it, in quanto non sostituibili con altra misura fitosanitaria meno drastica al fine di contenere la diffusione della malattia sul territorio;
- Dovere applicare nell'area infetta di cui al presente provvedimento, la deroga di cui al comma 3 dell' art. 7 del Reg. UE 2020/1201, qualora siano presenti piante specificate ufficialmente riconosciute come piante di valore storico;
- Dovere segnalare alla Sezione Autorizzazioni Ambientali gli ulivi con caratteristiche di monumentalità siti nell'area di 50 m attorno alle piante infette e risultati indenni alle analisi di laboratorio per un eventuale riconoscimento dalla Commissione tecnica alberi monumentali;
- Dovere attivare la richiesta dell'autorizzazione paesaggistica di cui all'articolo 146 del decreto legislativo 22 gennaio 2004, n. 42, esclusivamente per gli ulivi riconosciuti ufficialmente monumentali e risultati non infetti alle analisi di laboratorio, ricadenti nell'area di 50 m attorno alle piante infette;
- Dovere adempiere agli obblighi di pubblicità del presente provvedimento mediante affissione per 7 giorni nell'albo pretorio del Comune in cui ricadono le piante da estirpare tenuto conto dell'irreperibilità di alcuni destinatari e della gravosità per l'amministrazione di notificare i provvedimenti ai singoli beneficiari;

- Dichiarare il presente provvedimento immediatamente esecutivo per contrastare la diffusione ulteriore della malattia.

VERIFICA AI SENSI DEI D. Lgs 196/03 e del Reg. (UE) n. 679/2016

Garanzie alla riservatezza

La pubblicazione dell'atto sul BURP, nonché la pubblicazione all'Albo pretorio on-line o sul sito istituzionale, salve le garanzie previste dalla legge 241/1990 in tema di accesso ai documenti amministrativi, avviene nel rispetto della tutela della riservatezza dei cittadini secondo quanto disposto dal Regolamento UE n. 679/2016 in materia di protezione dei dati personali, nonché dal D. Lgs. 196/2003 ss.mm.ii., come modificato dal d.lgs. 101/2018 e dal vigente Regolamento regionale 5/2006 per il trattamento dei dati sensibili e giudiziari, in quanto applicabile.

Ai fini della pubblicità legale, il presente provvedimento è stato redatto in modo da evitare la diffusione di dati personali identificativi non necessari ovvero il riferimento alle particolari categorie di dati previste dagli articoli 9 e 10 del Regolamento UE innanzi richiamato; qualora detti dati fossero essenziali per l'adozione dell'atto, essi sono trasferiti in documenti separati esplicitamente richiamati.

ADEMPIMENTI CONTABILI AI SENSI DEL D.lgs. n. 118/2011 e ss.mm.ii.

Il presente provvedimento non comporta alcun mutamento qualitativo o quantitativo di entrata o di spesa né a carico del bilancio regionale né a carico degli enti per i cui debiti i creditori potrebbero rivalersi sulla Regione ed è escluso ogni ulteriore onere aggiuntivo rispetto a quelli già autorizzati a valere sullo stanziamento previsto dal bilancio regionale.

DETERMINA

Di prendere atto di quanto espresso in narrativa, che costituisce parte integrante e sostanziale del presente atto e che qui si intende integralmente riportato.

1. Di dare atto che le piante infette individuate in agro di Santeramo in Colle (BA) e le rispettive zone infette stabilite ai sensi del comma 2 dell'art. 4 del Reg. UE 2020/1201, sono evidenziate nelle ortofoto di cui all'allegato 1/A, parte integrante e sostanziale del presente provvedimento;
2. Di prescrivere, ai sensi della lettera a), comma 1 dell'art. 7 del Reg. UE 2020/1201, ai proprietari/conduttori nel cui appezzamento ricadono le piante infette e ai proprietari/conduttori, i cui terreni rientrano in tutto o in parte nella zona infetta di 50 m attorno a ciascuna pianta infetta, indicati nell'allegato 1/C, parte integrante e sostanziale del presente provvedimento:
    a. l'estirpazione di n° 38 piante risultate infette da *Xylella fastidiosa* sottospecie *multiplex* ST26"*;*
    b. l'estirpazione di tutte le piante che presentino sintomi indicativi della possibile infezione da parte di tale organismo nocivo o che si sospetta siano infette da tale organismo nocivo;
    c. l'estirpazione di tutte le piante appartenenti alla stessa specie delle piante infette, indipendentemente dal loro stato sanitario;
    d. l'estirpazione di tutte le piante di specie diverse da quella delle piante infette risultate infette in altre parti dell'area delimitata;
    e. l'estirpazione di tutte le piante specificate, diverse da quelle di cui alle lettere b) e c), che non siano state immediatamente sottoposte a campionamento e ad analisi molecolare e che non siano risultate indenni dall'organismo nocivo specificato;
3. Di applicare nell'area infetta di cui al presente provvedimento, la deroga di cui al comma 3 dell' art. 7 del Reg. UE 2020/1201, qualora siano presenti piante specificate ufficialmente riconosciute come piante di valore storico;
4. Di segnalare alla Sezione Autorizzazioni Ambientali gli ulivi con caratteristiche di monumentalità siti nell'area di 50 m attorno alle piante infette e risultati indenni alle analisi di laboratorio per un eventuale riconoscimento dalla Commissione tecnica alberi monumentali;

5. Di attivare la richiesta dell'autorizzazione paesaggistica di cui all'articolo 146 del decreto legislativo 22 gennaio 2004, n. 42, esclusivamente per gli ulivi riconosciuti ufficialmente monumentali e risultati non infetti alle analisi di laboratorio, ricadenti nell'area di 50 m attorno alle piante infette;
6. Di stabilire che la tempistica da rispettare per l'estirpazione delle piante infette è la seguente:
    - il presente provvedimento è notificato ai proprietari/conduttori attraverso la pubblicazione all'albo pretorio per 7 gg consecutivi e alla loro PEC qualora presente;
    - il provvedimento è notificato con PEC ad ARIF per gli adempimenti conseguenti ed è pubblicato su:
        - Bollettino Ufficiale della Regione Puglia,
        - Portale www.emergenzaxylella.it,
        - Sezione "Amministrazione trasparente", sotto sezione "Provvedimenti dirigenti amministrativi" del sito www.regione.puglia.it;
    - il proprietario comunica, durante il tempo di pubblicazione dell'atto e comunque entro massimo 3 giorni dal termine del periodo di pubblicazione, all'Osservatorio (m.cantatore@regione.puglia.it – fra.palmisano@regione.puglia.it) e all'ARIF (protocollo@pec.arifpuglia.it), se intende estirpare volontariamente le piante oppure se intende avvalersi di ARIF, utilizzando il modello di cui all'allegato 1/B, parte integrante e sostanziale del presente provvedimento, scaricabile anche dal sito www.emergenzaxylella.it;
    - nei casi di estirpazione su base volontaria il proprietario deve procedere all'estirpazione entro massimo 10 giorni dalla sua comunicazione e deve concordare con il Dr. Cantatore dell'Osservatorio fitosanitario (m.cantatore@regione.puglia.it), la tempistica di esecuzione;
    - nei casi di estirpazioni eseguite da ARIF, quest'ultima deve procedere entro massimo 10 giorni successivi alla comunicazione del proprietario;
    - se il proprietario, decorsi 3 giorni dal termine del periodo di pubblicazione, non invia alcuna comunicazione, ARIF procede alla rimozione delle piante entro massimo 10 giorni successivi;
    - nei casi di rifiuto da parte del proprietario di dare esecuzione alle misure fitosanitarie di cui al presente provvedimento, l'ARIF provvede alla rimozione forzosa delle piante, informando il Prefetto e le Forze dell'Ordine e addebitando gli oneri di estirpazione al proprietario. L'Osservatorio provvede alla contestazione della violazione amministrativa per mancata esecuzione delle prescrizioni fitosanitarie ai sensi del D.lgs 19/2021;
    - le operazioni di estirpazione volontaria da parte del proprietario sono controllate da Ispettori/Agenti dell'Osservatorio. Le operazioni di estirpazione eseguite da ARIF sono controllate da assistenti fitosanitari ARIF.
7. Di stabilire che i proprietari/conduttori o ARIF, devono procedere all'estirpazione delle piante infette e delle piante ricadenti nei 50 m di cui al punto 2, con la seguente modalità:
    - effettuare nell'area interessata, prima dell'estirpazione, il trattamento fitosanitario contro i vettori dell'organismo specificato ai sensi del comma 1 dell'art. 14 del Reg. Ue 2020/1201, utilizzando prodotti autorizzati per le specie oggetto di estirpazione contro il *Philaenus spumarius*;
    - estirpare le piante infette e le piante ricadenti nei 50 m di cui al punto 2, con mezzi meccanici;
    - distruggere *in loco* tutta la parte frondosa degli alberi, separata dal tronco, mediante trinciatura o bruciatura se consentito dalla legge e dai relativi regolamenti comunali;
    - lasciare nella disponibilità del proprietario/conduttore la parte legnosa delle piante estirpate, opportunamente depezzata;
    - comunicare alla Soprintendenza eventuali ritrovamenti fortuiti di interesse archeologico.
8. Di stabilire che le operazioni di estirpazione e distruzione devono essere presidiate da almeno un Ispettore fitosanitario/Agente/Assistente fitosanitario che deve:
    - essere di ausilio per determinare le piante oggetto del presente provvedimento,
    - verificare la correttezza delle operazioni di estirpazione e distruzione delle piante,
    - provvedere alla redazione di apposito verbale che è atto propedeutico e indispensabile per il riconoscimento del contributo;

9. Di stabilire che a seguito di accertato impedimento all'estirpazione volontaria o tramite ARIF, a causa di intervento di terze persone (documentato e verbalizzato ai sensi degli art. 46, 47 del DPR 445/2000 e dell'art. 76 per dichiarazioni mendaci), l'Ispettore/Agente/Assistente fitosanitario o ARIF, richieda al Prefetto, ai sensi dell'art. 33 c. 2 del D. Lgs. n. 19 del 02/02/2021, l'ausilio della forza pubblica nelle operazioni di estirpazione delle piante infette e delle piante ricadenti nei 50 m;
10. Di stabilire che, qualora il proprietario/conduttore non proceda al concreto avvio delle attività di estirpazione delle piante infette e delle piante ricadenti nei 50 m entro massimo 10 giorni dall'avvenuta notifica, la Sezione Osservatorio fitosanitario disporrà l'abbattimento coatto delle piante infette, per il tramite dell'ARIF, denunciando la circostanza alla Procura della Repubblica competente ai sensi degli artt. 500 e 650 c.p., all'applicazione della sanzione amministrativa di cui al comma 13 dell'art. 55 del D. Lgs. 19/2021, non riconoscere alcun contributo a qualunque titolo per l'abbattimento delle piante;
11. Di stabilire che in caso di estirpazione delle piante infette e delle piante ricadenti nei 50 m, per le motivazioni espresse in narrativa, potrà essere riconosciuto per ogni albero estirpato, un contributo previsto dal regime di aiuto di cui al Reg. (UE) 2022/2472 in corso di istituzione. Il proprietario può comunicare all'ARIF e, per conoscenza, alla Sezione Osservatorio fitosanitario, il codice fiscale ed i riferimenti bancari ove effettuare (qualora ammissibile) il relativo bonifico (come da allegato 1/B parte integrante del presente atto, scaricabile anche dal sito www.emergenzaxylella.it), a mezzo pec: protocollo@pec.arifpuglia.it;
12. Di dichiarare il presente provvedimento immediatamente esecutivo in quanto le misure di estirpazione delle piante infette di cui al presente provvedimento devono essere applicate con immediatezza ai sensi del comma 1 dell'art. 13 del Reg. (UE) 2020/1201 e, pertanto, rivestono il carattere di necessità e urgenza per contrastare la diffusione ulteriore della malattia.
13. Di trasmettere il presente atto con unica PEC:
    - al Comune di Santeramo in Colle (BA) affinché provveda con urgenza dalla data di invio del presente atto all'affissione all'Albo Pretorio della presente determinazione per la durata di 7 (sette) giorni naturali e consecutivi. Tale affissione, ai sensi dell'art. 21 bis L. 241/1990 e s.m.i., decorso il settimo giorno dalla data di pubblicazione assume valore di notifica ai proprietari/ conduttori interessato all' estirpazioni;
    - all'ARIF per le attività di competenza in base alla L.R. 19/2019, alla D.G.R. 343/2022 e al Decreto Legge 27/2019 convertito con L. 44/2019;
    - al Sig. Prefetto di Bari affinché ai sensi dell'art. 33 del D.lgs 19/2021 su richiesta dell'Osservatorio/ ARIF ove di necessità, disponga l'ausilio della forza pubblica nelle operazioni di estirpazione.

Il presente atto, redatto attraverso la piattaforma CIFRA2, firmato digitalmente e adottato in unico originale:

- è composto da n 13 (tredici) facciate e dall'Allegato 1 (composto da 1/A-1/B- 1/C) costituito da n° 24 (ventiquattro) facciate, sarà conservato e custodito, ai sensi delle Linee Guida del Segretario generale della Giunta Regionale e del Segretario Generale del Presidente, prot. n. AOO_022/652 del 31.3.2020, nei sistemi di archiviazione digitale dell'Amministrazione Regionale;
- sarà trasmesso, tramite piattaforma CIFRA2, al Segretariato della Giunta Regionale e sarà pubblicato nella sezione "Amministrazione Trasparente" sul sito istituzionale della Regione Puglia, per le finalità di cui al D.Lgs. n. 33/2013 e ss.mm.ii.;
- sarà notificato all'Agenzia Regionale Attività Irrigue e Forestali per l'adozione degli atti conseguenti;
- sarà pubblicato per 10 giorni lavorativi a decorrere dalla data della sua adozione, ai sensi dell'art. 20 comma 3 del D.P.G.R. n. 22/2021, all'Albo regionale on line e conservato nei sistemi informatici regionali CIFRA" e Sistema Puglia.

Avverso la presente determinazione, ai sensi dell'art. 3 comma 4° della L. 241/90 e s.m.i. si può proporre, nei termini di legge dalla notifica dell'atto, ricorso giurisdizionale amministrativo o, in alternativa, ricorso straordinario (ex D.P.R. 1199/1971).

ALLEGATI INTEGRANTI

Documento - Impronta (SHA256)
ALLEGATO 1.pdf - 7d4d4c485c16bf010d97e166d3a2f81e848c8d8ed815550a96389ed1f165db44

Il presente Provvedimento è direttamente esecutivo.

Basato sulla proposta n. 181/DIR/2024/00082 dei sottoscrittori della proposta:

E.Q."Programmazione e gestione fitosanitaria"
Anna Percoco

Firmato digitalmente da:

Il Dirigente della Sezione Osservatorio Fitosanitario
Salvatore Infantino

REGIONE PUGLIA

DIPARTIMENTO AGRICOLTURA SVILUPPO RURALE E AMBIENTALE
SEZIONE OSSERVATORIO FITOSANITARIO

ALLEGATO 1

REGIONE PUGLIA

DIPARTIMENTO AGRICOLTURA SVILUPPO RURALE E AMBIENTALE
SEZIONE OSSERVATORIO FITOSANITARIO

ALLEGATO 1/A

Costituito da n° 7 (sette) ortofoto

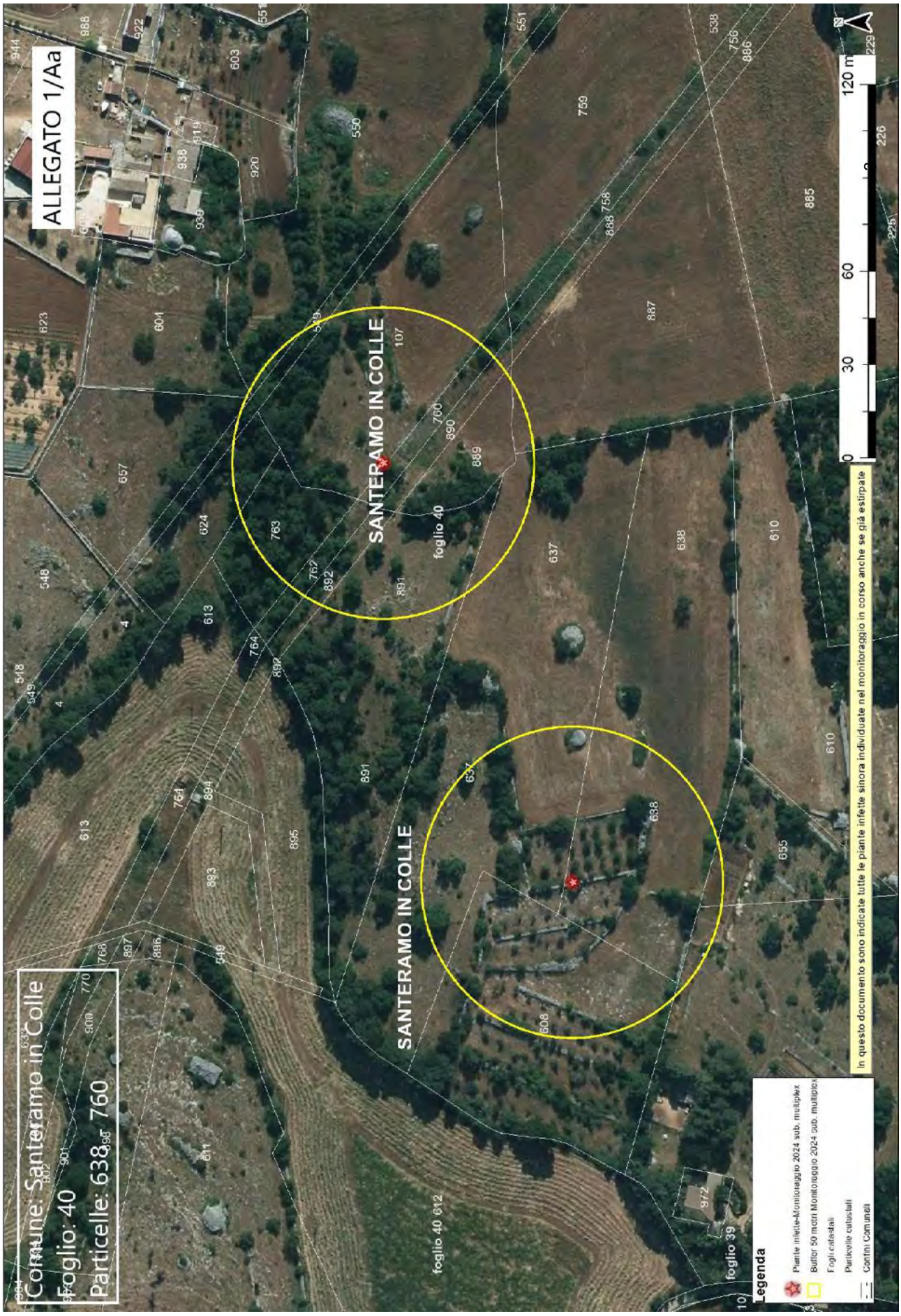
ALLEGATO 1/Aa
Comune: Santeramo in Colle
Foglio: 40
Particelle: 638, 760
SANTERAMO IN COLLE
foglio 40
SANTERAMO IN COLLE
foglio 40 612
foglio 39
0
30
60
120 m
In questo documento sono indicate tutte le piante infette sinora individuate nel monitoraggio in corso anche se già estirpate
Legenda
Piante infette-Monitoraggio 2024 sub. multiplex
Buffer 50 metri Monitoraggio 2024 sub. multiplex
Fogli catastali
Particelle catastali
Confini Comunali

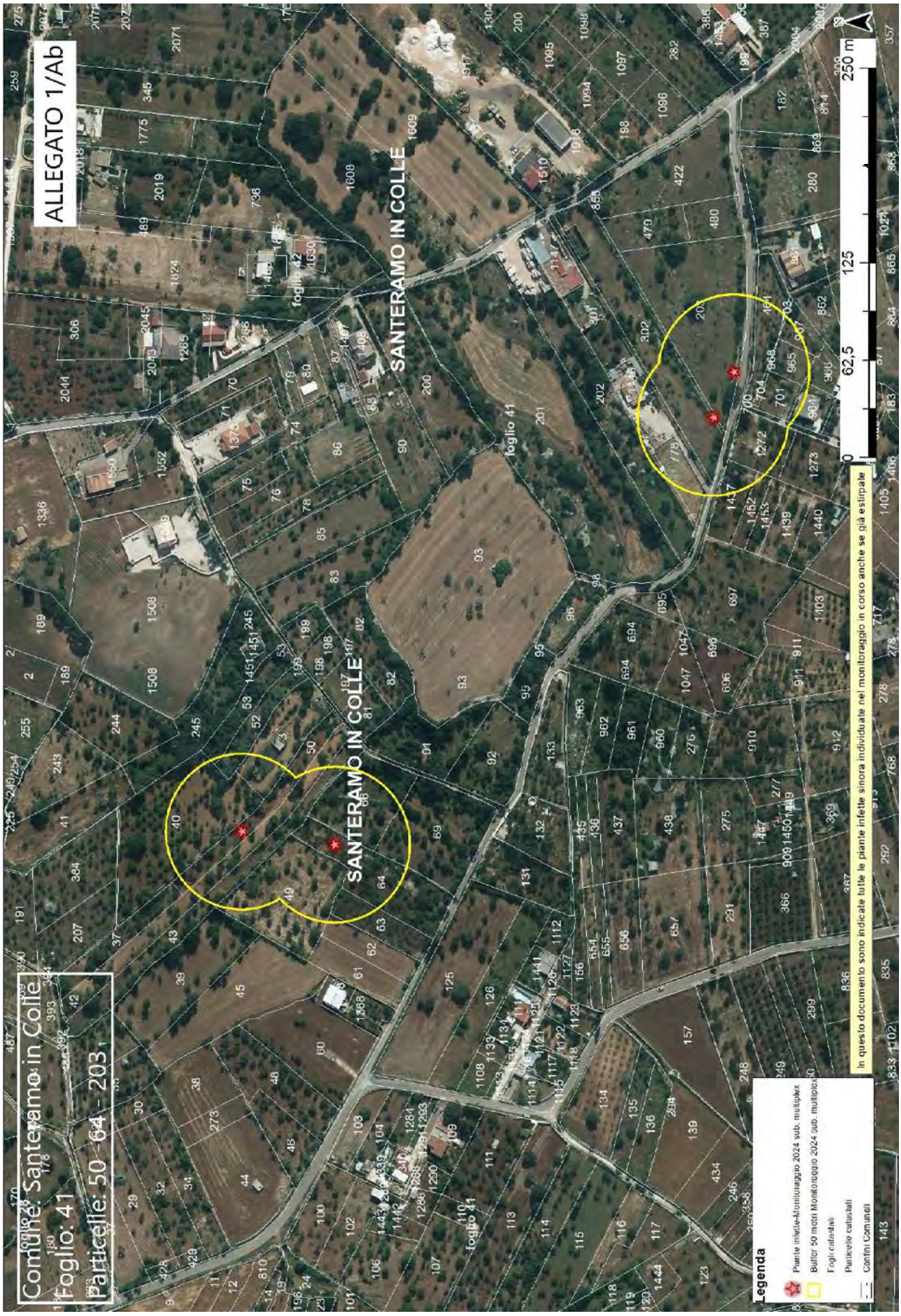
ALLEGATO 1/Ab
Comune: Santeramo in Colle
Foglio: 41
Particelle: 50 - 64 - 203
SANTERAMO IN COLLE
foglio 41
foglio 42
0
62,5
125
250 m
In questo documento sono indicate tutte le piante infette sinora individuate nel monitoraggio in corso anche se già estirpate
Legenda
Piante infette-Monitoraggio 2024 sub. multiplex
Buffer 50 metri Monitoraggio 2024 sub. multiplex
Fogli catastali
Particelle catastali
Confini Comunali

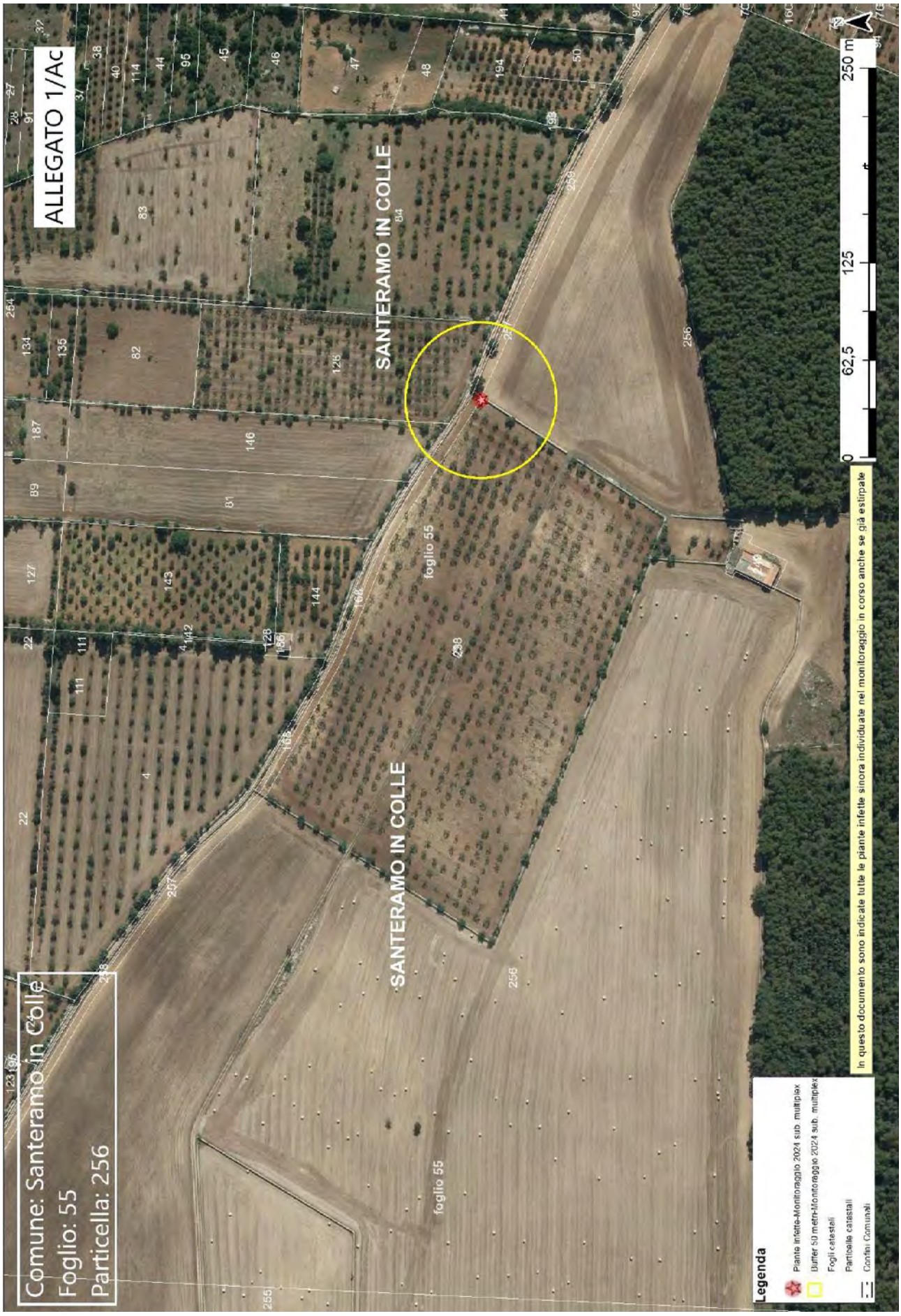
ALLEGATO 1/Ac
Comune: Santeramo in Colle
Foglio: 55
Particella: 256
SANTERAMO IN COLLE
foglio 55
SANTERAMO IN COLLE
foglio 55
0
62,5
125
250 m
In questo documento sono indicate tutte le piante infette sinora individuate nel monitoraggio in corso anche se già estirpate
Legenda
Piante infette-Monitoraggio 2024 sub. multiplex
Buffer 50 metri-Monitoraggio 2024 sub. multiplex
Fogli catastali
Particelle catastali
Confini Comunali


ALLEGATO 1/Ad
Comune: Santeramo in Colle
Foglio: 58
Particella: 1834
SANTERAMO IN COLLE
foglio 58
foglio 59
120 m
In questo documento sono indicate tutte le piante infette sinora individuate nel monitoraggio in corso anche se già estirpate
Legenda
Piante infette-Monitoraggio 2024 sub. multiplex
Buffer 50 metri Monitoraggio 2024 sub. multiplex
Fogli catastali
Particelle catastali
Confini Comunali

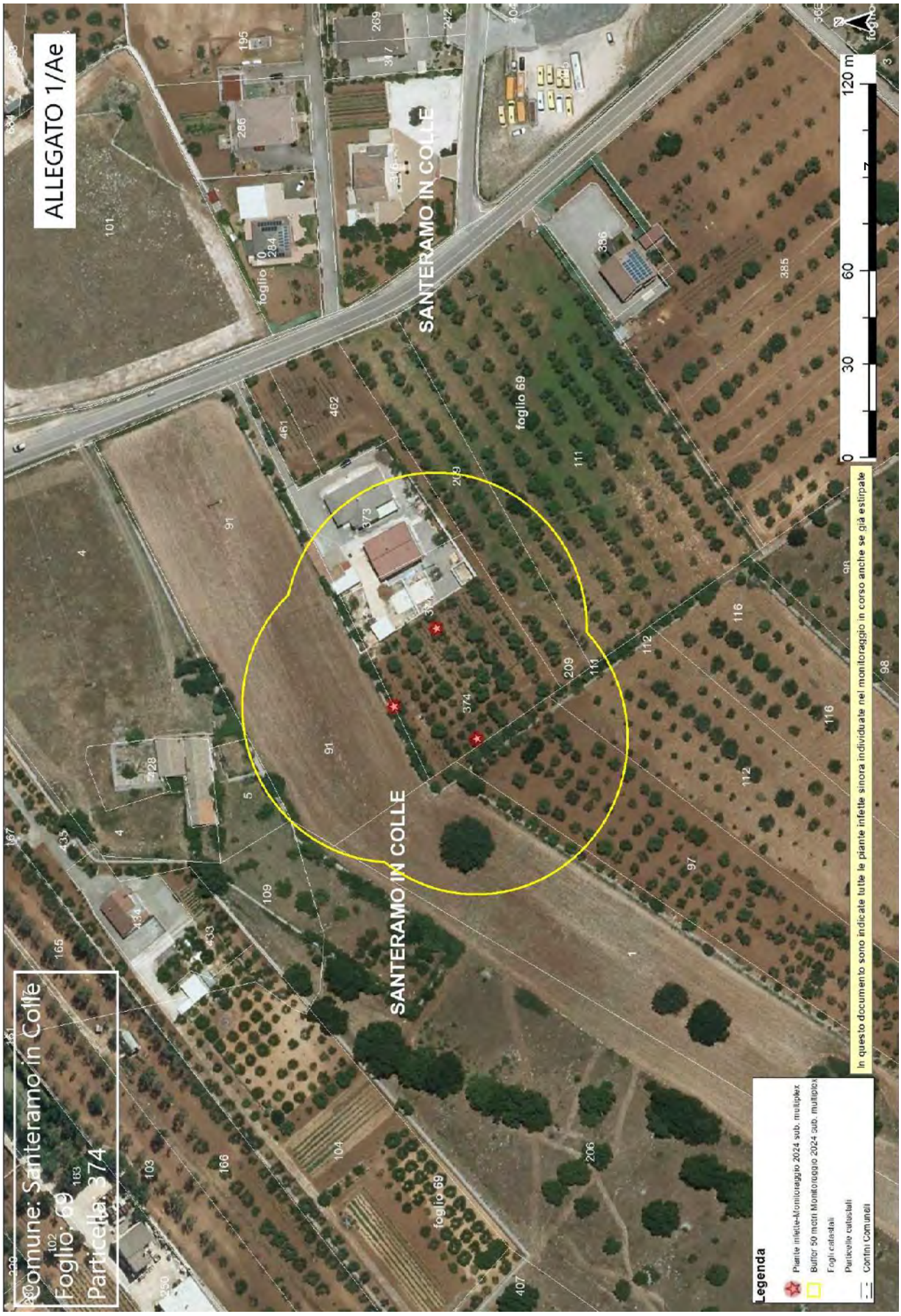
ALLEGATO 1/Ae
Comune: Santeramo in Colle
Foglio 69
Particella 374
SANTERAMO IN COLLE
foglio 69
0 30 60 120 m
In questo documento sono indicate tutte le piante infette sinora individuate nel monitoraggio in corso anche se già estirpate
Legenda
Piante infette-Monitoraggio 2024 sub. multiplex
Buffer 50 metri Monitoraggio 2024 sub. multiplex
Fogli catastali
Particelle catastali
Confini Comunali

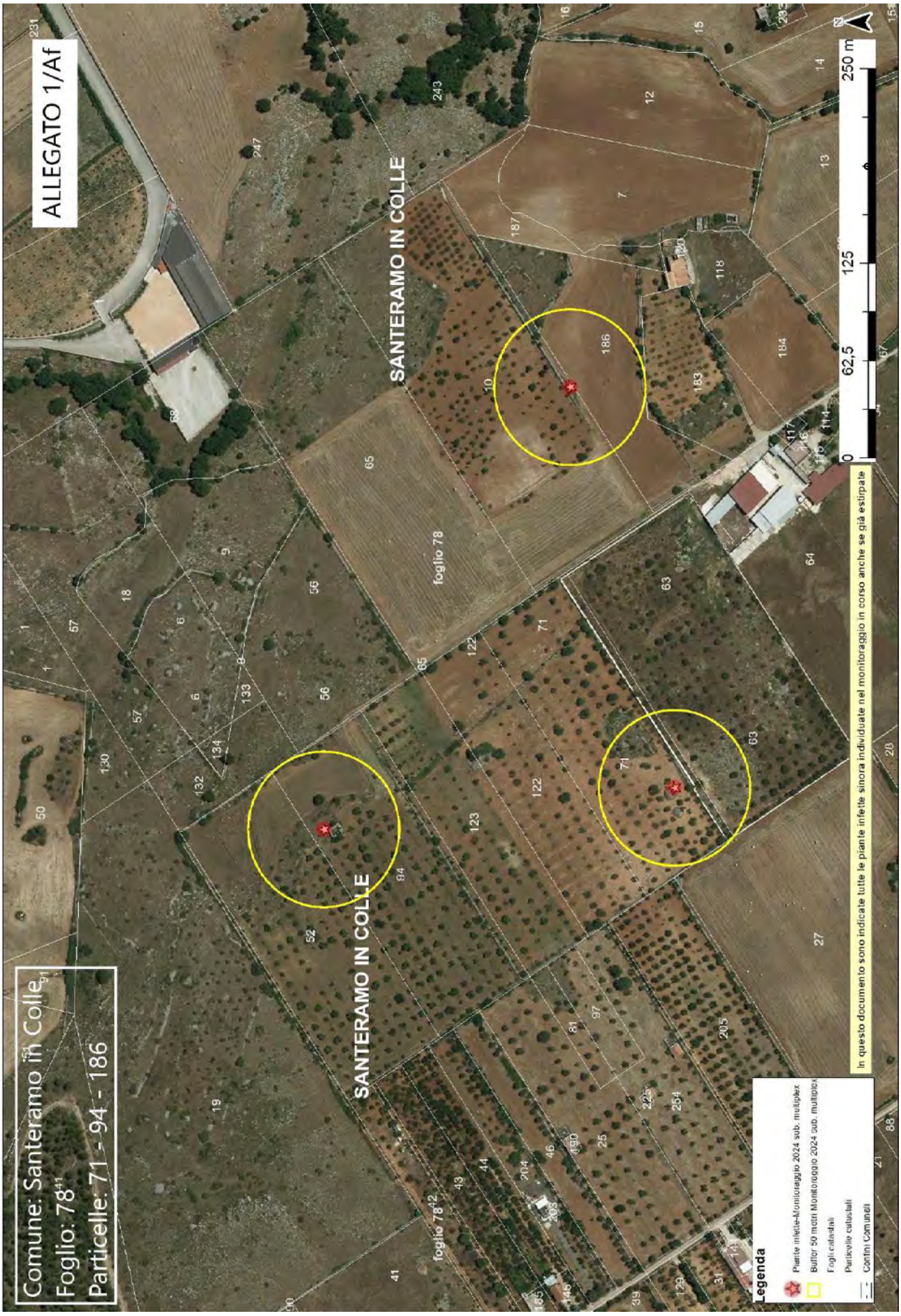
ALLEGATO 1/Af
Comune: Santeramo in Colle
Foglio: 78
Particelle: 71 - 94 - 186
SANTERAMO IN COLLE
SANTERAMO IN COLLE
foglio 78
foglio 78
0
62,5
125
250 m
In questo documento sono indicate tutte le piante infette sinora individuate nel monitoraggio in corso anche se già estirpate
Legenda
Piante infette-Monitoraggio 2024 sub. multiplex
Buffer 50 metri Monitoraggio 2024 sub. multiplex
Fogli catastali
Particelle catastali
Confini Comunali

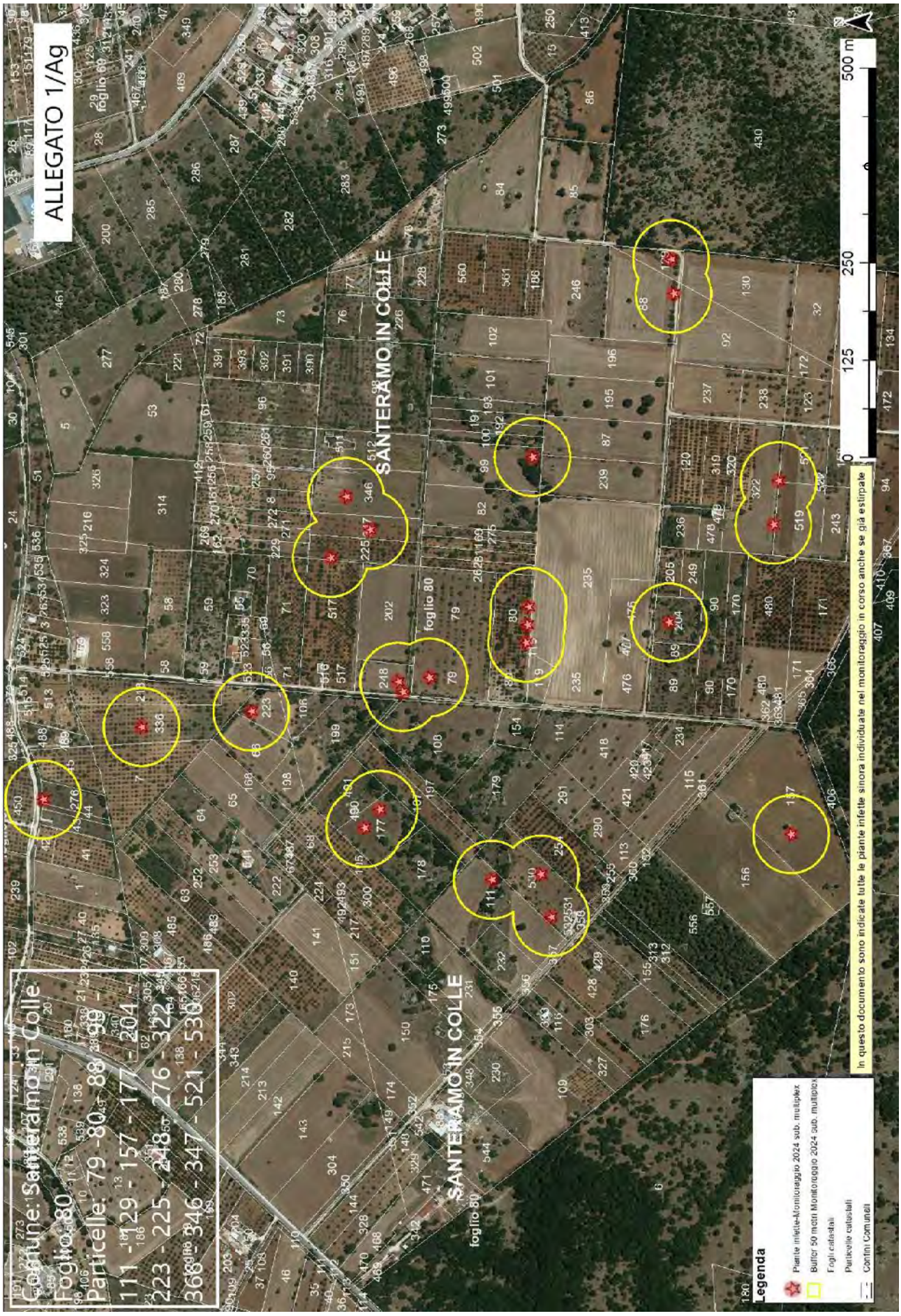
ALLEGATO 1/Ag
Comune: Santeramo in Colle
Foglio 80
Particelle: 79 - 80 - 88 - 89 - 111 - 129 - 157 - 177 - 204 - 223 - 225 - 248 - 276 - 322 - 368 - 346 - 347 - 521 - 530
SANTERAMO IN COLLE
foglio 80
0 125 250 500 m
In questo documento sono indicate tutte le piante infette sinora individuate nel monitoraggio in corso anche se già estirpate
Legenda
Piante infette-Monitoraggio 2024 sub. multiplex
Buffer 50 metri Monitoraggio 2024 sub. multiplex
Fogli catastali
Particelle catastali
Confini Comunali

ALLEGATO 1/B

ARIF
VIA DELLE MAGNOLIE, 6 -70026 MODUGNO
protocollo@pec.arifpuglia.it

REGIONE PUGLIA
SEZIONE OSSERVATORIO FITOSANITARIO
fra.palmisano@regione.puglia.it
c.zaza@regione .puglia.it
m.cantatore@regione.puglia.it

OGGETTO: Anno 2024 – DDS N. …… DEL .....COMUNICAZIONE ESTIRPAZIONE PIANTE.

Con la presente il/la sottoscritto/a ……., nato/a a..... il ……..Codice Fiscale…… in qualità di .....(specificare se diverso dall'intestatario indicato nella DDS di cui all'oggetto, in tal caso allegare relativa documentazione probatoria), dichiara **di procedere all'estirpazione** delle piante di cui alla DDS in oggetto:

☐ **tramite ARIF**

☐ **a proprie cure e spese (abbattimento volontario**)

In caso di **abbattimento volontario**, rispetta ed accetta quanto prescritto nell'atto in oggetto e pertanto si comunica:

- Per l'abbattimento si propone all'Ispettore Fitosanitario la data del_____;
- Per le comunicazioni sulle operazioni di estirpazione l'Ispettore Fitosanitario potrà contattare il seguente numero telefonico_____(*necessario per definire gli accordi operativi di campo*).
- la presente espressione di volontà è irrevocabile, consapevole che si deve procedere con immediatezza all'estirpazione della/e pianta/e infette e che simile circostanza è perseguibile ai sensi degli artt. 650 e 500 del c.p.;
- Allega copia del documento di riconoscimento in corso di validità, debitamente firmata e datata in calce.

Il contributo per ogni albero abbattuto che potrà essere riconosciuto qualora ritenuto ammissibile, deve essere corrisposto a:

- nome e cognome_____
- nato/a il_____a_____
- Codice fiscale_____
- residente in_____a_____
- codice IBAN_____

(allegare fotocopia delle coordinate bancarie - IBAN)

Data_____ In Fede, _____
(*firma del titolare giuridico del terreno*)

DICHIARAZIONE SOSTITUTIVA DELL'ATTO DI NOTORIETA'
(art. 47 D.P.R. 28 dicembre 2000, n. 445)

Il/La sottoscritto/a_____nato/a a_____(_____)

Il_____C.F._____, residente a_____(_),

in_____n._____, consapevole che le dichiarazioni mendaci, in applicazione dell'art. 76 del D.P.R. 445/2000, sono punite ai sensi del codice penale e delle leggi speciali in materia e che comunque comportano la decadenza dai benefici eventualmente conseguiti con il provvedimento emanato sulla base della dichiarazione non veritiera

DICHIARA

- Di non essere una "impresa in difficoltà" ai sensi del punto 14 del paragrafo 1 dell'art. 2 del Reg 702/2014;
- Di non essere destinatario di un ordine di recupero pendente a seguito di una decisione della Commissione europea che dichiara gli aiuti illegittimi e incompatibili con il mercato interno;
- Di essere_____(1), dei seguenti terreni contraddistinti in catasto terreni:
  - agro di_____foglio_____particelle_____
  - agro di_____foglio_____particelle_____
  - agro di_____foglio_____particelle_____

e che tutti i dati riportati in domanda sono veritieri.

Luogo data in fede

(1) Proprietario, comproprietario, nudo proprietario etc…
Nel caso in cui le piante estirpate appartengano a più comproprietari, preferibilmente, uno solo di essi richiede l'intero indennizzo allegando la delega degli altri comproprietari come da schema riportato nel mod. 4 della D.G.R. 940/2017, pubblicata sul sito istituzionale www.emergenzaxylella.it.

ALLEGATO 1/C

AREA DELIMITATA *XYLELLA FASTIDIOSA* SUBSPECIE *MULTIPLEX*- PIANTE INFETTE MONITORAGGIO 2024										
ZONA	**AGRO**	**ID CAMPIONE**	**RAPPORTO PROVA**	**DATA RAPPORTO PROVA**	**SPECIE**	**LONGITUDINE**	**LATITUDINE**	**FOGLIO**	**PARTICELLA**	**PROPRIETARIO**
Zona Cuscinetto	SANTERAMO IN COLLE	1686809	92M/2024 CNR	11/06/2024	Mandorlo (*Prunus dulcis*)	16,72947675	40,80440613	40	638	MUSCI ANGELO
Zona Cuscinetto	SANTERAMO IN COLLE	1686671	92M/2024 CNR	11/06/2024	Mandorlo (*Prunus dulcis*)	16,73108608	40,80494567	40	760	MUSCI ERASMO SILLETTI ANTONIA
Zona Cuscinetto	SANTERAMO IN COLLE	1683955	87M/2024 CNR	10/06/2024	Mandorlo (*Prunus dulcis*)	16,74432682	40,80561158	41	50	DIFONZO LAURA
Zona Cuscinetto	SANTERAMO IN COLLE	1684100	87M/2024 CNR	10/06/2024	Mandorlo (*Prunus dulcis*)	16,74421281	40,80505835	41	64	BALDASSARRE MICHELE
Zona Cuscinetto	SANTERAMO IN COLLE	1686965	92M/2024 CNR	11/06/2024	Mandorlo (*Prunus dulcis*)	16,7477443	40,8026225	41	203	LELLA TERESA
Zona Cuscinetto	SANTERAMO IN COLLE	1686990	92M/2024 CNR	11/06/2024	Mandorlo (*Prunus dulcis*)	16,74740195	40,80275011	41	203	
Zona Cuscinetto	SANTERAMO IN COLLE	1687096	92M/2024 CNR	11/06/2024	Mandorlo (*Prunus dulcis*)	16,71828926	40,79096535	55	256	AMMATURO CARMELA ISABELLA
Zona Cuscinetto	SANTERAMO IN COLLE	1684498	90M/2024 CNR	10/06/2024	Mandorlo (*Prunus dulcis*)	16,75934449	40,78844059	58	1834	STANO MARIA MASTRANGELO VITO FABIO
Zona Cuscinetto	SANTERAMO IN COLLE	1684390	87M/2024 CNR	10/06/2024	Mandorlo (*Prunus dulcis*)	16,76503077	40,77824889	69	374	BARBERIO GIUSEPPE
Zona Cuscinetto	SANTERAMO IN COLLE	1684373	87M/2024 CNR	10/06/2024	Mandorlo (*Prunus dulcis*)	16,76515881	40,77849545	69	374	
Zona Cuscinetto	SANTERAMO IN COLLE	1684386	87M/2024 CNR	10/06/2024	Mandorlo (*Prunus dulcis*)	16,76545338	40,77836381	69	374	
Zona Cuscinetto	SANTERAMO IN COLLE	1686472	90M/2024 CNR	10/06/2024	Mandorlo (*Prunus dulcis*)	16,72469974	40,76725042	78	71	DISANTO ANTONIA
Zona Cuscinetto	SANTERAMO IN COLLE	1686512	90M/2024 CNR	10/06/2024	Mandorlo (*Prunus dulcis*)	16,72443789	40,76934562	78	94	RIPA FRANCESCO
Zona Cuscinetto	SANTERAMO IN COLLE	1686270	90M/2024 CNR	10/06/2024	Mandorlo (*Prunus dulcis*)	16,72776282	40,7678281	78	186	DISANTO CHIARA
Zona Cuscinetto	SANTERAMO IN COLLE	1686792	90M/2024 CNR	10/06/2024	Mandorlo (*Prunus dulcis*)	16,74899791	40,77173629	80	79	CAPONIO NUNZIO
Zona Cuscinetto	SANTERAMO IN COLLE	1686393	90M/2024 CNR	10/06/2024	Mandorlo (*Prunus dulcis*)	16,75004259	40,77053692	80	80	DIMAURO LUCIA
Zona Cuscinetto	SANTERAMO IN COLLE	1686386	90M/2024 CNR	10/06/2024	Mandorlo (*Prunus dulcis*)	16,7497639	40,77055635	80	80	
Zona Cuscinetto	SANTERAMO IN COLLE	1686378	90M/2024 CNR	10/06/2024	Mandorlo (*Prunus dulcis*)	16,74949676	40,77057551	80	80	

Zona Cuscinetto	SANTERAMO IN COLLE	1684444	88M/2024 CNR	10/06/2024	Mandorlo (*Prunus dulcis*)	16,75475657	40,76873715	80	88	ZEVERINO GIUSEPPE VITO
Zona Cuscinetto	SANTERAMO IN COLLE	1686544	90M/2024 CNR	10/06/2024	Mandorlo (*Prunus dulcis*)	16,75231844	40,77045668	80	99	DIFONZO ISABELLA
Zona Cuscinetto	SANTERAMO IN COLLE	1687022	92M/2024 CNR	11/06/2024	Ciliegio (*Prunus avium*)	16,74590261	40,77103968	80	111	DIFONZO DONATO
Zona Cuscinetto	SANTERAMO IN COLLE	1684432	88M/2024 CNR	10/06/2024	Mandorlo (*Prunus dulcis*)	16,75528392	40,76875919	80	129	ZEVERINO GIUSEPPE VITO
Zona Cuscinetto	SANTERAMO IN COLLE	1684427	88M/2024 CNR	10/06/2024	Mandorlo (*Prunus dulcis*)	16,74649974	40,7674597	80	157	LARATO IRENE
Zona Cuscinetto	SANTERAMO IN COLLE	1687004	92M/2024 CNR	11/06/2024	Mandorlo (*Prunus dulcis*)	16,74700323	40,77236194	80	177	GIOVE GAETANA
Zona Cuscinetto	SANTERAMO IN COLLE	1687006	92M/2024 CNR	11/06/2024	Mandorlo (*Prunus dulcis*)	16,74672768	40,77254991	80	177	
Zona Cuscinetto	SANTERAMO IN COLLE	1684512	88M/2024 CNR	10/06/2024	Mandorlo (*Prunus dulcis*)	16,74976088	40,7688667	80	204	COLONNA LEONARDA COLONNA MICHELE COLONNA ISABELLA COLONNA VITINA COLONNA VITTORIA
Zona Cuscinetto	SANTERAMO IN COLLE	1686665	90M/2024 CNR	10/06/2024	Mandorlo (*Prunus dulcis*)	16,74853602	40,77386892	80	223	DIFONZO ANNA
Zona Cuscinetto	SANTERAMO IN COLLE	1687094	92M/2024 CNR	11/06/2024	Mandorlo (*Prunus dulcis*)	16,75084777	40,77288627	80	225	FIORENTINO MARIA ANTONIA
Zona Cuscinetto	SANTERAMO IN COLLE	1686806	90M/2024 CNR	10/06/2024	Mandorlo (*Prunus dulcis*)	16,74878432	40,7720614	80	248	CARDIGLIANO ANTONIA
Zona Cuscinetto	SANTERAMO IN COLLE	1686774	90M/2024 CNR	10/06/2024	Mandorlo (*Prunus dulcis*)	16,74894469	40,77211272	80	248	
Zona Cuscinetto	SANTERAMO IN COLLE	1687262	92M/2024 CNR	11/06/2024	Mandorlo (*Prunus dulcis*)	16,74726198	40,77637176	80	276	COMUNE DI SANTERAMO IN COLLE SETTE ANNA
Zona Cuscinetto	SANTERAMO IN COLLE	1684558	88M/2024 CNR	10/06/2024	Mandorlo (*Prunus dulcis*)	16,75121337	40,76759957	80	322	SILLETTI TERESA
Zona Cuscinetto	SANTERAMO IN COLLE	1686993	92M/2024 CNR	11/06/2024	Mandorlo (*Prunus dulcis*)	16,74833536	40,7751834	80	336	LAQUALE PASQUALE
Zona Cuscinetto	SANTERAMO IN COLLE	1687102	92M/2024 CNR	11/06/2024	Mandorlo (*Prunus dulcis*)	16,7517706	40,77268856	80	346	FIORENTINO SALVATORE
Zona Cuscinetto	SANTERAMO IN COLLE	1687100	92M/2024 CNR	11/06/2024	Mandorlo (*Prunus dulcis*)	16,75126299	40,7724118	80	347	FIORENTINO MARIA ANTONIA
Zona Cuscinetto	SANTERAMO IN COLLE	1684551	88M/2024 CNR	10/06/2024	Mandorlo (*Prunus dulcis*)	16,75187557	40,76752568	80	521	PORFIDO MARIA NICOLA
Zona Cuscinetto	SANTERAMO IN COLLE	1687025	92M/2024 CNR	11/06/2024	Mandorlo (*Prunus dulcis*)	16,74596839	40,77045296	80	530	QUATRALE GERARDO BATTISTA
Zona Cuscinetto	SANTERAMO IN COLLE	1686972	92M/2024 CNR	11/06/2024	Mandorlo (*Prunus dulcis*)	16,74531789	40,77034289	80	530	

ALLEGATO 1/C

ZONA INFETTA DI 50 M ATTORNO ALLA PIANTA INFETTA (Rif. 1686472)			
AGRO	**FOGLIO**	**PARTICELLA**	**PROPRIETARI**
SANTERAMO IN COLLE	78	27	BARBERIO GRAZIA
SANTERAMO IN COLLE	78	63	DECENVIRALE ORESTE ANTONIO
SANTERAMO IN COLLE	78	71	DISANTO ANTONIA

ZONA INFETTA DI 50 M ATTORNO ALLA PIANTA INFETTA (Rif. 1684427)			
AGRO	**FOGLIO**	**PARTICELLA**	**PROPRIETARI**
SANTERAMO IN COLLE	80	156	PROPRIETARI NON VALIDI
SANTERAMO IN COLLE	80	157	LARATO IRENE

ZONA INFETTA DI 50 M ATTORNO ALLA PIANTA INFETTA (Rif. 1686270)			
AGRO	**FOGLIO**	**PARTICELLA**	**PROPRIETARI**
SANTERAMO IN COLLE	78	10	COLACICCO ANGELA
SANTERAMO IN COLLE	78	186	DISANTO CHIARA

ZONA INFETTA DI 50 M ATTORNO ALLE PIANTE INFETTE (Rif. 1684551 e 1684558)			
AGRO	**FOGLIO**	**PARTICELLA**	**PROPRIETARI**
SANTERAMO IN COLLE	80	170	SIRRESSI ROCCO
SANTERAMO IN COLLE	80	322	SILLETTI TERESA
SANTERAMO IN COLLE	80	480	PARADISO ERASMO
SANTERAMO IN COLLE	80	519	PORFIDO MARIA NICOLA
SANTERAMO IN COLLE	80	521	PORFIDO MARIA NICOLA

ZONA INFETTA DI 50 M ATTORNO ALLE PIANTE INFETTE (Rif. 1684432 e 1684444)			
AGRO	**FOGLIO**	**PARTICELLA**	**PROPRIETARI**
SANTERAMO IN COLLE	80	88	ZEVERINO GIUSEPPE VITO
SANTERAMO IN COLLE	80	92	ZEVERINO GIUSEPPE VITO
SANTERAMO IN COLLE	80	129	ZEVERINO GIUSEPPE VITO
SANTERAMO IN COLLE	80	130	ZEVERINO GIUSEPPE VITO
SANTERAMO IN COLLE	80	430	MASSERIE VIGLIONE MORSARA PARATA - SOCIETÀ AGRICOLA A RESPONSABILITÀ LIMITATA

ZONA INFETTA DI 50 M ATTORNO ALLA PIANTA INFETTA (Rif. 1684512)			
AGRO	**FOGLIO**	**PARTICELLA**	**PROPRIETARI**
SANTERAMO IN COLLE	80	89	ZULLO VITINA
SANTERAMO IN COLLE	80	90	GIOVE ISABELLA LUCARELLI DOMENICO
SANTERAMO IN COLLE	80	204	COLONNA ISABELLA COLONNA LEONARDA COLONNA MICHELE COLONNA VITINA COLONNA VITTORIA
SANTERAMO IN COLLE	80	205	PLANTAMURA ROCCO
SANTERAMO IN COLLE	80	249	PLANTAMURA ROCCO
SANTERAMO IN COLLE	80	476	SISTO MATILDE GRAZIA MARIA

ZONA INFETTA DI 50 M ATTORNO ALLA PIANTA INFETTA (Rif. 1686512)			
AGRO	**FOGLIO**	**PARTICELLA**	**PROPRIETARI**
SANTERAMO IN COLLE	78	52	RIPA FRANCESCO
SANTERAMO IN COLLE	78	94	RIPA FRANCESCO

ALLEGATO 1/C

ZONA INFETTA DI 50 M ATTORNO ALLA PIANTA INFETTA (Rif. 1686544)			
AGRO	**FOGLIO**	**PARTICELLA**	**PROPRIETARI**
SANTERAMO IN COLLE	80	82	DIFONZO ISABELLA
SANTERAMO IN COLLE	80	87	DIFONZO PASQUALE
SANTERAMO IN COLLE	80	99	DIFONZO ISABELLA
SANTERAMO IN COLLE	80	100	CICI ANNA VITA
SANTERAMO IN COLLE	80	191	SCIACOVELLI VITO
SANTERAMO IN COLLE	80	192	SCIACOVIELLO RAFFAELE
SANTERAMO IN COLLE	80	235	SISTO MATILDE GRAZIA MARIA
SANTERAMO IN COLLE	80	239	ANGELILLO ANTONIA ANGELILLO MARIA

ZONA INFETTA DI 50 M ATTORNO ALLE PIANTE INFETTE (Rif. 1686378, 1686386 e 1686393)			
AGRO	**FOGLIO**	**PARTICELLA**	**PROPRIETARI**
SANTERAMO IN COLLE	80	79	CAPONIO NUNZIO
SANTERAMO IN COLLE	80	80	DIMAURO LUCIA
SANTERAMO IN COLLE	80	119	SISTO MATILDE GRAZIA MARIA
SANTERAMO IN COLLE	80	235	SISTO MATILDE GRAZIA MARIA
SANTERAMO IN COLLE	80	262	DIGIROLAMO MAURO

ZONA INFETTA DI 50 M ATTORNO ALLE PIANTE INFETTE (Rif. 1687022, 1686972 e 1687025)			
AGRO	**FOGLIO**	**PARTICELLA**	**PROPRIETARI**
SANTERAMO IN COLLE	80	107	COFANO ANGELO VITO COFANO MAURIZIO COFANO RENATO ERASMO FORESE ANNA VITA
SANTERAMO IN COLLE	80	111	DIFONZO DONATO
SANTERAMO IN COLLE	80	152	DIFESA LA PARATA S.R.L. CARACCIOLO CARAFA ANDREANA CARACCIOLO CARAFA JUAN FRANCESCO
SANTERAMO IN COLLE	80	155	NUZZOLESE MICHELE
SANTERAMO IN COLLE	80	178	BORRELLI CRISTINA
SANTERAMO IN COLLE	80	179	PETRAGALLO GIUSEPPE
SANTERAMO IN COLLE	80	197	FORESE ROSA

SANTERAMO IN COLLE	80	254	SCHIAVARELLI DOMENICO SAVIO
SANTERAMO IN COLLE	80	357	DIFONZO MARIA DIFONZO VITO ANTONIO
SANTERAMO IN COLLE	80	358	QUATRALE GERARDO BATTISTA
SANTERAMO IN COLLE	80	428	PARADISO ANGELO FRANCESCO SIRRESSI MARIA
SANTERAMO IN COLLE	80	530	QUATRALE GERARDO BATTISTA
SANTERAMO IN COLLE	80	531	QUATRALE GERARDO BATTISTA
SANTERAMO IN COLLE	80	532	QUATRALE GERARDO BATTISTA

ZONA INFETTA DI 50 M ATTORNO ALLE PIANTE INFETTE (Rif. 1686774, 1686792 e 1686806)			
AGRO	**FOGLIO**	**PARTICELLA**	**PROPRIETARI**
SANTERAMO IN COLLE	80	79	CAPONIO NUNZIO
SANTERAMO IN COLLE	80	108	ANGELILLO ANTONIA ANGELILLO MARIA
SANTERAMO IN COLLE	80	152	DIFESA LA PARATA S.R.L. CARACCIOLO CARAFA ANDREANA CARACCIOLO CARAFA JUAN FRANCESCO
SANTERAMO IN COLLE	80	199	DIFONZO ANNA
SANTERAMO IN COLLE	80	202	CARDIGLIANO ANTONIA
SANTERAMO IN COLLE	80	248	CARDIGLIANO ANTONIA

ZONA INFETTA DI 50 M ATTORNO ALLE PIANTE INFETTE (Rif. 1687004 e 1687006)			
AGRO	**FOGLIO**	**PARTICELLA**	**PROPRIETARI**
SANTERAMO IN COLLE	80	105	LELLA FRANCESCO
SANTERAMO IN COLLE	80	107	COFANO ANGELO VITO COFANO MAURIZIO COFANO RENATO ERASMO FORESE ANNA VITA
SANTERAMO IN COLLE	80	177	GIOVE GAETANA
SANTERAMO IN COLLE	80	178	BORRELLI CRISTINA
SANTERAMO IN COLLE	80	490	FERRULLI GIOVANNI LELLA VITA
SANTERAMO IN COLLE	80	491	FERRULLI GIOVANNI LELLA VITA

ALLEGATO 1/C

ZONA INFETTA DI 50 M ATTORNO ALLE PIANTE INFETTE (Rif. 1687094, 1687100 e 1687102)			
AGRO	**FOGLIO**	**PARTICELLA**	**PROPRIETARI**
SANTERAMO IN COLLE	80	8	BIANCHI ABRAMO BIANCHI ROCCO
SANTERAMO IN COLLE	80	71	LANZOLLA GAETANO
SANTERAMO IN COLLE	80	202	CARDIGLIANO ANTONIA
SANTERAMO IN COLLE	80	225	FIORENTINO MARIA ANTONIA
SANTERAMO IN COLLE	80	229	PERNIOLA COSTANZA
SANTERAMO IN COLLE	80	257	BIANCHI ABRAMO
SANTERAMO IN COLLE	80	271	PERNIOLA COSTANZA
SANTERAMO IN COLLE	80	272	DIGIORGIO FILOMENA DIGIORGIO IMMACOLATA
SANTERAMO IN COLLE	80	346	FIORENTINO SALVATORE
SANTERAMO IN COLLE	80	347	FIORENTINO MARIA ANTONIA
SANTERAMO IN COLLE	80	512	FIORENTINO DONATO ROCCO FIORENTINO VITO FRANCESCO
SANTERAMO IN COLLE	80	517	CARDINALE CHIARA GIAMPETRUZZI NUNZIATA GIAMPETRUZZI PASQUALE GIAMPETRUZZI ROSA ANNUNZIATA

ZONA INFETTA DI 50 M ATTORNO ALLA PIANTA INFETTA (Rif. 1686665)			
AGRO	**FOGLIO**	**PARTICELLA**	**PROPRIETARI**
SANTERAMO IN COLLE	80	56	LANZOLLA GAETANO
SANTERAMO IN COLLE	80	66	DIFONZO ANNA
SANTERAMO IN COLLE	80	71	LANZOLLA GAETANO
SANTERAMO IN COLLE	80	106	DIFONZO ANNA
SANTERAMO IN COLLE	80	152	DIFESA LA PARATA S.R.L. CARACCIOLO CARAFA ANDREANA CARACCIOLO CARAFA JUAN FRANCESCO
SANTERAMO IN COLLE	80	218	LAQUALE PASQUALE
SANTERAMO IN COLLE	80	223	DIFONZO ANNA
SANTERAMO IN COLLE	80	336	LAQUALE PASQUALE
SANTERAMO IN COLLE	80	523	MAFFEI VITO ERASMO VOLPE ANTONIA

ZONA INFETTA DI 50 M ATTORNO ALLA PIANTA INFETTA (Rif. 1686993)			
AGRO	**FOGLIO**	**PARTICELLA**	**PROPRIETARI**
SANTERAMO IN COLLE	80	7	LAQUALE GAETANO
SANTERAMO IN COLLE	80	218	LAQUALE PASQUALE
SANTERAMO IN COLLE	80	336	LAQUALE PASQUALE

ZONA INFETTA DI 50 M ATTORNO ALLA PIANTA INFETTA (Rif. 1687262)			
AGRO	**FOGLIO**	**PARTICELLA**	**PROPRIETARI**
SANTERAMO IN COLLE	80	41	LAQUALE ALESSANDRO
SANTERAMO IN COLLE	80	42	LAQUALE ALESSANDRO
SANTERAMO IN COLLE	80	43	COMUNE DI SANTERAMO IN COLLE SETTE ANNA
SANTERAMO IN COLLE	80	44	COMUNE DI SANTERAMO IN COLLE SETTE ANNA
SANTERAMO IN COLLE	80	45	LAQUALE GAETANO
SANTERAMO IN COLLE	80	276	COMUNE DI SANTERAMO IN COLLE SETTE ANNA
SANTERAMO IN COLLE	68	450	LAQUALE MICHELE

ALLEGATO 1/C

ZONA INFETTA DI 50 M ATTORNO ALLE PIANTE INFETTE (Rif. 1684373, 1684386 e 1684390)			
AGRO	**FOGLIO**	**PARTICELLA**	**PROPRIETARI**
SANTERAMO IN COLLE	69	1	CALÒ ROSALIA
SANTERAMO IN COLLE	69	4	CALÒ ROSALIA
SANTERAMO IN COLLE	69	5	CALÒ ROSALIA
SANTERAMO IN COLLE	69	91	CALÒ ROSALIA
SANTERAMO IN COLLE	69	97	BARBERIO GIUSEPPE
SANTERAMO IN COLLE	69	109	CALÒ ROSALIA
SANTERAMO IN COLLE	69	111	BARBERIO MARIA
SANTERAMO IN COLLE	69	112	DIGREGORIO VITO ROCCO
SANTERAMO IN COLLE	69	206	CALÒ ROSALIA
SANTERAMO IN COLLE	69	209	BARBERIO MARIA
SANTERAMO IN COLLE	69	373	BARBERIO LUCA DI FONZO ANGELA BARBERIO GIUSEPPE BARBERIO LUCA
SANTERAMO IN COLLE	69	374	BARBERIO GIUSEPPE

ZONA INFETTA DI 50 M ATTORNO ALLA PIANTA INFETTA (Rif. 1687096)			
AGRO	**FOGLIO**	**PARTICELLA**	**PROPRIETARI**
SANTERAMO IN COLLE	55	126	COLACICCO GIUSEPPINA
SANTERAMO IN COLLE	55	146	LAZAZZARA VITO SILLETTI MARIA
SANTERAMO IN COLLE	55	256	AMMATURO CARMELA ISABELLA
SANTERAMO IN COLLE	55	257	AMMATURO CARMELA ISABELLA
SANTERAMO IN COLLE	55	259	AMMATURO CARMELA ISABELLA

ZONA INFETTA DI 50 M ATTORNO ALLA PIANTA INFETTA (Rif. 1684498)			
AGRO	**FOGLIO**	**PARTICELLA**	**PROPRIETARI**
SANTERAMO IN COLLE	58	340	BALDASSARRE ERASMO BALDASSARRE GIUSEPPE BALDASSARRE MICHELE D'EFFREMO MARIA ANTONIA
SANTERAMO IN COLLE	58	341	BALDASSARRE GIUSEPPE BALDASSARRE MICHELE
SANTERAMO IN COLLE	58	1616	COMUNE DI SANTERAMO IN COLLE
SANTERAMO IN COLLE	58	1619	COMUNE DI SANTERAMO IN COLLE
SANTERAMO IN COLLE	58	1620	COMUNE DI SANTERAMO IN COLLE
SANTERAMO IN COLLE	58	1623	COMUNE DI SANTERAMO IN COLLE
SANTERAMO IN COLLE	58	1626	COMUNE DI SANTERAMO IN COLLE
SANTERAMO IN COLLE	58	1684	FIORENTINO GIOVANNI LABARILE COSTANZA
SANTERAMO IN COLLE	58	1689	FIORENTINO GIOVANNI LABARILE COSTANZA
SANTERAMO IN COLLE	58	1834	MASTRANGELO VITO FABIO STANO MARIA
SANTERAMO IN COLLE	58	1835	COMUNE DI SANTERAMO IN COLLE
SANTERAMO IN COLLE	58	1837	COMUNE DI SANTERAMO IN COLLE
SANTERAMO IN COLLE	58	1840	LABARILE PASQUALE
SANTERAMO IN COLLE	58	1838	FIORENTINO GIOVANNI LABARILE COSTANZA
SANTERAMO IN COLLE	58	1842	COMUNE DI SANTERAMO IN COLLE
SANTERAMO IN COLLE	58	1843	FIORENTINO GIOVANNI LABARILE COSTANZA
SANTERAMO IN COLLE	58	1844	COMUNE DI SANTERAMO IN COLLE
SANTERAMO IN COLLE	58	1845	FIORENTINO GIOVANNI LABARILE COSTANZA
SANTERAMO IN COLLE	58	1846	MASTRANGELO VITO FABIO STANO MARIA
SANTERAMO IN COLLE	58	1853	PETRAGALLO CONCETTA PETRAGALLO MARIA PETRAGALLO VITTORIA
SANTERAMO IN COLLE	58	1854	COLACICCO GIOVANNI D'AMBROSIO VITANGELO VISCI VINCENZO
SANTERAMO IN COLLE	58	1880	ZACCARIA DAVIDE ZACCARIA ELEONORA ZACCARIA LUCIANO PASQUALE

ALLEGATO 1/C

			ZACCARIA MIRKO FIORENTINO GIOVANNI LABARILE COSTANZA PUTIGNANO FILOMENA VITA MICHELA FLACE CLAUDIO CASTORO ROSA LARATO FRANCESCO MOLINARI MARISA LORUSSO FRANCESCA PLANTAMURA ROCCO
SANTERAMO IN COLLE	58	2112	PETRAGALLO CONCETTA PETRAGALLO MARIA PETRAGALLO VITTORIA

ZONA INFETTA DI 50 M ATTORNO ALLE PIANTE INFETTE (Rif. 1686965 e 1686990)			
AGRO	**FOGLIO**	**PARTICELLA**	**PROPRIETARI**
SANTERAMO IN COLLE	41	202	MOLINARI PIERANGELA
SANTERAMO IN COLLE	41	203	LELLA TERESA
SANTERAMO IN COLLE	41	302	SIRRESSI BEATRICE
SANTERAMO IN COLLE	41	464	ZULLO VITTORIO
SANTERAMO IN COLLE	41	699	LARATO ANGELA ROSA LARATO FRANCESCO LARATO ROSA ZULLO ANGELO ZULLO GIOVANNI ZULLO VITTORIO
SANTERAMO IN COLLE	41	700	ZULLO VITTORIO
SANTERAMO IN COLLE	41	703	ZULLO VITTORIO
SANTERAMO IN COLLE	41	704	ZULLO MICHELE
SANTERAMO IN COLLE	41	778	BABBO FONTE
SANTERAMO IN COLLE	41	964	ZULLO ALESSIO ZULLO GABRIELE ZULLO GAETANO ZULLO GIANFRANCO ZULLO GIUSEPPE
SANTERAMO IN COLLE	41	965	ZULLO VITINA
SANTERAMO IN COLLE	41	966	ZULLO ROSA
SANTERAMO IN COLLE	41	967	ZULLO FILIPPO
SANTERAMO IN COLLE	41	968	ZULLO VITINA
SANTERAMO IN COLLE	41	1146	BABBO FONTE
SANTERAMO IN COLLE	41	1272	LARATO ANGELA ROSA

SANTERAMO IN COLLE	41	1437	ZULLO NICOLA
SANTERAMO IN COLLE	41	1452	ZULLO FILIPPO

ZONA INFETTA DI 50 M ATTORNO ALLA PIANTA INFETTA (Rif. 1686809)			
AGRO	**FOGLIO**	**PARTICELLA**	**PROPRIETARI**
SANTERAMO IN COLLE	40	608	MUSCI ANGELO
SANTERAMO IN COLLE	40	637	MUSCI ANGELO
SANTERAMO IN COLLE	40	638	MUSCI ANGELO
SANTERAMO IN COLLE	40	655	LOBEFARO CARMELA PARADISO ANGELA PARADISO GIUSEPPE
SANTERAMO IN COLLE	40	973	LOBEFARO CARMELA PARADISO ANGELA PARADISO GIUSEPPE

ZONA INFETTA DI 50 M ATTORNO ALLA PIANTA INFETTA (Rif. 1686671)			
AGRO	**FOGLIO**	**PARTICELLA**	**PROPRIETARI**
SANTERAMO IN COLLE	40	107	MUSCI ANGELO
SANTERAMO IN COLLE	40	549	ENTE AUTONOMO PER L ACQUEDOTTO PUGLIESE
SANTERAMO IN COLLE	40	550	MUSCI ANGELO
SANTERAMO IN COLLE	40	604	MUSCI ANGELO
SANTERAMO IN COLLE	40	624	SETTE ERASMO
SANTERAMO IN COLLE	40	637	MUSCI ANGELO
SANTERAMO IN COLLE	40	657	SETTE ERASMO
SANTERAMO IN COLLE	40	760	MUSCI ERASMO SILLETTI ANTONIA
SANTERAMO IN COLLE	40	762	NATALE LAZAZZARA ANTONIA
SANTERAMO IN COLLE	40	763	SETTE ERASMO
SANTERAMO IN COLLE	40	887	MUSCI ANGELO
SANTERAMO IN COLLE	40	889	MUSCI ANGELO
SANTERAMO IN COLLE	40	890	DEMANIO DELLA REGIONE PUGLIA
SANTERAMO IN COLLE	40	891	SETTE ERASMO
SANTERAMO IN COLLE	40	892	DEMANIO DELLA REGIONE PUGLIA

ALLEGATO 1/C

ZONA INFETTA DI 50 M ATTORNO ALLE PIANTE INFETTE (Rif. 1684100 e 1683955)			
AGRO	**FOGLIO**	**PARTICELLA**	**PROPRIETARI**
SANTERAMO IN COLLE	41	3	LOBEFARO GREGORIO
SANTERAMO IN COLLE	41	40	LOBEFARO GREGORIO
SANTERAMO IN COLLE	41	42	BARBERIO DOMENICO
SANTERAMO IN COLLE	41	43	BARBERIO DOMENICO
SANTERAMO IN COLLE	41	49	SETTE ANGELA SETTE FILIPPO
SANTERAMO IN COLLE	41	50	DIFONZO LAURA
SANTERAMO IN COLLE	41	52	PONTRANDOLFO FILIPPO
SANTERAMO IN COLLE	41	53	BIANCHI MARIA GIUSEPPA CICCARONE ANNA CICCARONE ANNA VITA CICCARONE ANTONIO CICCARONE DOMENICO CICCARONE ELIA CICCARONE FRANCESCO CICCARONE GIOVANNI CICCARONE LEONARDO CICCARONE LEONARDO CICCARONE LUCIA CICCARONE PAOLA CICCARONE RITA CICCARONE ROSA SCHIAVARELLI ANNA VITA
SANTERAMO IN COLLE	41	62	ENTE COMUNALE DI ASSISTENZA DI SANTERAMO
SANTERAMO IN COLLE	41	63	BALDASSARRE MICHELE
SANTERAMO IN COLLE	41	64	BALDASSARRE MICHELE
SANTERAMO IN COLLE	41	66	PARADISO GIOVANNA
SANTERAMO IN COLLE	41	69	PARADISO GIOVANNA

DETERMINAZIONE DEL DIRIGENTE SEZIONE OSSERVATORIO FITOSANITARIO 9 luglio 2024, n. 82

Reg. (UE) 2020/1201 - D.Lgs 19 del 02/02/2021 - D.G.R. 1866/2022. Prescrizione di misure di eradicazione di 24 piante infette, ai sensi dell'art. 7 del Reg. (UE) 2020/1201, site in agro di Capurso - Area Delimitata Xylella fastidiosa sottospecie fastidiosa.

IL DIRIGENTE DELLA STRUTTURA PROPONENTE

VISTI

- La legge 7 agosto 1990, n. 241 'Nuove norme in materia di procedimento amministrativo e di diritto di accesso ai documenti amministrativi';
- Il D.lgs. 30 marzo 2001, n. 165 'Norme generali sull'ordinamento del lavoro alle dipendenze delle amministrazioni pubbliche';
- Il D.lgs. 7 marzo 2005, n. 82 'Codice dell'amministrazione digitale';
- Il Decreto del Presidente della Giunta regionale n. 22 del 22/01/2021 recante l'adozione dell'atto di alta amministrazione MAIA 2.0;
- La D.G.R. n. 712 del 03/05/2021 avente ad oggetto 'Conferimento incarico della Sezione 'Osservatorio Fitosanitario' del Dipartimento Agricoltura, Sviluppo Rurale ed Ambientale';
- La D.G.R. n. 788 del 11/06/2024 avente ad oggetto 'Proroga incarico di direzione della Sezione Osservatorio Fitosanitario afferente al Dipartimento Agricoltura Sviluppo Rurale ed Ambientale';
- La D.G.R. 15 settembre 2021, n. 1466 recante l'approvazione della Strategia regionale per la parità di genere, denominata "Agenda di Genere";
- La D.G.R. del 3/7/2023, n. 938 recante "D.G.R. n. 302/2022 Valutazione di impatto di genere. Sistema di gestione e di monitoraggio. Revisione degli allegati".
- La D.G.R. del 18/12/2023, n. 1908 avente ad oggetto "Adozione dei criteri per l'istituzione e il conferimento degli incarichi di elevata qualificazione della Regione Puglia, ai sensi degli articoli 16, 17 e 18 del CCNL funzioni locali del 16 novembre 2022";
- La DDS n. 51 del 03/05/2024 di conferimento incarichi di Elevata Qualificazione per la gestione delle emergenze fitosanitarie alle dipendenze della Sezione Osservatorio fitosanitario.

VISTI ALTRESÌ

- Il Reg. (UE) 2016/2031 del Parlamento Europeo e del Consiglio del 26 ottobre 2016 relativo alle misure di protezione contro gli organismi nocivi per le piante, che modifica i regolamenti (UE) n. 228/2013, (UE) n. 652/2014 e (UE) n. 1143/2014 del Parlamento Europeo e del Consiglio e abroga le direttive 69/464/CEE, 74/647/CEE, 93/85/CEE, 98/57/CE, 2000/29/CE, 2006/91/CE e 2007/33/CE del Consiglio;
- Il Reg. (UE) 2017/625 del Parlamento europeo e del Consiglio, del 15 marzo 2017, relativo ai controlli ufficiali e alle altre attività ufficiali effettuati per garantire l'applicazione della legislazione sugli alimenti e sui mangimi, delle norme sulla salute e sul benessere degli animali, sulla sanità delle piante nonché sui prodotti fitosanitari;
- Il Reg. di esecuzione (UE) n. 2020/1201 della Commissione del 14/08/2020 relativo alle misure per prevenire l'introduzione e la diffusione nell'Unione della *Xylella fastidiosa;*
- Il Reg. di esecuzione (UE) 2021/1688 della Commissione del 20 settembre 2021 che modifica il regolamento di esecuzione (UE) 2020/1201 per quanto riguarda gli elenchi delle piante ospiti e delle piante specificate e i metodi di prova per l'identificazione della *Xylella fastidiosa;*
- Il Reg. di esecuzione (UE) 2023/1706 della Commissione del 7 settembre 2023 che modifica il regolamento di esecuzione (UE) 2020/1201 per quanto riguarda gli elenchi delle piante notoriamente sensibili alla *Xylella fastidiosa*;
- Il Reg. (UE) 2019/1702 che integra il regolamento (UE) 2016/2031 del Parlamento europeo e del Consiglio stabilendo l'elenco degli organismi nocivi prioritari, tra i quali la *Xylella fastidiosa*;

- Il Reg. di esecuzione (UE) 2024/1320 del 15 maggio 2024 che modifica il regolamento di esecuzione (UE) 2020/1201 per quanto riguarda l'elenco delle zone infette ai fini del contenimento della Xylella fastidiosa (Wells et al.);
- Il D.lgs. 19 del 02/02/2021 "Norme per la protezione delle piante dagli organismi nocivi in attuazione dell'articolo 11 della legge 4 ottobre 2019, n. 117, per l'adeguamento della normativa nazionale alle disposizioni del regolamento (UE) 2016/2031 e del regolamento (UE) 2017/625";
- La legge n. 44 del 21/05/2019, conversione in legge, con modificazioni, del Decreto Legge n. 27 del 29/03/2019;
- La legge Regionale n° 4 del 29/03/2017 "Gestione della batteriosi da Xylella fastidiosa nel territorio della Regione Puglia" (BURP n° 39 del 30/03/2017) e s.m.i.;
- La legge regionale 30 aprile 2019, n. 19 che assegna all'Agenzia Regionale per le attività Irrigue e Forestali (ARIF) funzioni di supporto all'Osservatorio fitosanitario regionale, in particolare nella lotta alla Xylella;
- Il Decreto del 24 gennaio 2022 del MIPAAF che approva il piano di emergenza nazionale per contrastare la diffusione di *Xylella fastidiosa* in Italia;
- Il Decreto del Ministro delle politiche agricole alimentari e forestali n° 169819 del 13/04/2022 "Caratteristiche, ambiti di competenza, strutture e modalità di riconoscimento dei laboratori che operano nell'ambito della protezione delle piante";
- La DDS n° 31 del 13/05/2022 che aggiorna le procedure di monitoraggio e campionamento di specie vegetali ai fini dell'identificazione di Xylella fastidiosa nella Regione Puglia";
- La D.G.R. n. 1866 del 12/12/2022 con cui la Giunta regionale della Regione Puglia ha approvato il "Piano d'azione per contrastare la diffusione di *Xylella fastidiosa* (Well et al.) in Puglia" biennio 2023-2024, integrata dalla D.G.R. n. 570 del 26/04/2023;
- La DDS N. 8 del 21/02/2024 con oggetto "Individuazione di focolai di Xylella fastidiosa sottospecie fastidiosa in agro di Triggiano (BA) – Delimitazione dell'area delimitata ai sensi dell'art. 4 del Reg. UE 2020/1201", integrata dalla DDS N.12 del 27/02/2024;
- La DDS n° 45 del 24/04/2024 "Reg. (UE) 2020/1201 – Aggiornamento dell'area delimitata per Xylella fastidiosa sottospecie fastidiosa ST1 ai sensi del dell'art. 4 del Reg. UE 2020/1201".

PREMESSO CHE

- *La Xylella fastidiosa* (Wells *et al.*) è un organismo nocivo da quarantena rilevante per l'Unione Europea inserita nell'elenco degli organismi nocivi prioritari di cui all'articolo 6, paragrafo 2, del Reg. (UE) 2016/2031;
- Il Reg. di esecuzione (UE) 2020/1201 della Commissione del 14 agosto 2020 relativo alle misure per prevenire l'introduzione e la diffusione nell'Unione della *Xylella fastidiosa* prevede che l'Autorità competente definisca le aree delimitate nelle quali applicare misure di eradicazione delle piante ed aree delimitate nelle quali applicare, se del caso, misure di contenimento;
- L'Osservatorio fitosanitario della Regione Puglia è l'Autorità fitosanitaria competente ai sensi dell'art. 6 del Decreto legislativo 2 febbraio 2021, n. 19 in materia di controlli ufficiali e delle altre attività ufficiali definite dal Regolamento (UE) 2017/625 del Parlamento Europeo e del Consiglio del 15 marzo 2017;
- Il MIPAAF con Decreto del 24 gennaio 2022 che approva il piano di emergenza nazionale per contrastare la diffusione di *Xylella fastidiosa* in Italia, ha indicato il CNR e il CREA quali laboratori riconosciuti per la caratterizzazione della sottospecie;
- La Regione Puglia, con DGR n° 591 del 03/05/2023, ha approvato e affidato all'Istituto per la Protezione Sostenibile delle Piante del CNR - sede di Bari (di seguito CNR), il "Programma di attività a supporto della gestione fitosanitaria della *Xylella fastidiosa* sul territorio della Regione Puglia e dei patogeni e parassiti delle piante", che prevede tra l'altro che il CNR effettui i saggi molecolari di conferma in nuovi focolai in zone indenni/cuscinetto e in nuove specie ospiti di *X. fastidiosa pauca ST53* e la caratterizzazione genetica dei ceppi isolati da nuove piante ospiti/nuovi focolai;

- L'Osservatorio fitosanitario, con determina n. 33 del 16/04/2024, ha aggiudicato il "Servizio di analisi di laboratorio ufficiali per rilevare la presenza di Xylella fastidiosa sul territorio della Regione Puglia", ai sensi dell'art. 76 del D.lgs. n. 36 del 31 marzo 2023, ai laboratori ufficiali designati e autorizzati ai sensi dell'art. 14 del D. Lgs 19/2021 ad operare nel territorio regionale e facenti parte della Rete nazionale dei laboratori, in particolare:
  - CIHEAM - Istituto Agronomico Mediterraneo -Valenzano (BA) - di seguito IAMB;
  - Centro di Ricerca, Sperimentazione e Formazione in Agricoltura "Basile Caramia" Locorotondo (BA) - di seguito CRSFA;
  - Dipartimento di Scienze Agrarie, Alimenti Risorse Naturali e Ingegneria - Univ. Foggia - di seguito UNIFG;
  - Dipartimento di scienze del suolo, della pianta e degli alimenti - Univ. Bari - di seguito UNIBA-DISSPA.

CONSIDERATO CHE

- In Puglia sono presenti aree infette dalle tre sottospecie di *Xylella fastidiosa* e precisamente *X. f. fastidiosa - X. f. pauca - X. f. multiplex*;
- L'Osservatorio ha incaricato il CNR laboratorio accreditato EN ISO/IEC 17025 per l'esecuzione di analisi molecolari a *Xylella fastidiosa*, di eseguire per ogni pianta risultata infetta, la caratterizzazione della sottospecie.

PRESO ATTO CHE

- In agro di Capurso sono state individuate n° 24 (ventiquattro) piante infette a *Xylella fastidiosa* sottospecie *fastidiosa,* così ripartite: n° 15 (quindici) mandorli e n° 9 (nove) viti, di cui ai seguenti rapporti di prova delle analisi eseguite dal CNR su campioni vegetali prelevati da Ispettori/Assistenti Fitosanitari, e pubblicati sul sito istituzionale www.emergenzaxylella.it:
  - rapporto di prova n. 65/2024 del 06/04/2024;
  - rapporto di prova n. 75F/2024 del 27/05/2024;
  - rapporto di prova n. 77F/2024 del 30/05/2024;
  - rapporto di prova n. 80F/2024 del 03/06/2024;
  - rapporto di prova n. 81F/2024 del 21/06/2024;
  - rapporto di prova n. 82F/2024 del 30/05/2024;
  - rapporto di prova n. 87F/2024 del 10/06/2024.
- Innova Puglia spa, sulla base delle coordinate geografiche rilevate dagli Ispettori/Assistenti Fitosanitari, ha fornito all'Osservatorio fitosanitario le informazioni catastali dei terreni sui quali insistono le piante infette di che trattasi, rappresentati nell'allegato 1/A del presente provvedimento, ed i relativi proprietari riportati nell'allegato 1/C, che formano parte integrante e sostanziale del presente provvedimento;
- Le piante infette ricadono nell'area delimitata a *Xylella fastidiosa* sottospecie *fastidiosa ST1*, istituita ai sensi dell'art. 4 del Reg. UE 2020/1201 con determina dirigenziale n° 8 del 21/02/2024 integrata dalla Determina n° 12 del 27/02/2024 ed aggiornata con Determina n° 45 del 24/04/2024.

DATO ATTO CHE

- Nell'area delimitata a *Xylella fastidiosa* sottospecie *fastidiosa* ST1, si applicano solo ed esclusivamente le misure di eradicazione di cui all'art. 7 Reg. (UE) 1201/2020 in quanto, le misure di contenimento, si applicano solo nelle zone infette di cui all'allegato III del Reg. (UE) 2020/1201, come modificato dal Reg. (UE) 2024/1320;
- ai sensi dell'art. 7 Reg. UE 1201/2020, rubricato "Rimozione delle piante", le misure di eradicazione del patogeno comportano la rimozione immediata dalla zona infetta delle:
  - piante notoriamente infette dall'organismo nocivo specificato,
  - piante che presentano sintomi indicativi della possibile infezione da parte di tale organismo nocivo o che si sospetta siano infette da tale organismo nocivo,

- piante appartenenti alla stessa specie della pianta infetta, indipendentemente dal loro stato sanitario,
- piante di specie diverse da quella della pianta infetta che sono risultate infette in altre parti dell'area delimitata,
- piante specificate, diverse da quelle di cui alle lettere c) e d), che non sono state immediatamente sottoposte a campionamento e ad analisi molecolare e che non sono risultate indenni dall'organismo nocivo specificato;

- ai sensi del successivo art. 9 "Distruzione delle piante", le piante e le parti di piante di cui all'art. 7, paragr. 1, vanno distrutte secondo le modalità ivi stabilite, in modo da garantire che l'organismo nocivo specificato non si diffonda, così come va rimosso o devitalizzato l'apparato radicale di tali piante, con un adeguato trattamento fitosanitario che permetta di evitare nuovi germogli.

CONSIDERATO CHE

Il numero elevato di zone infette e la presenza di una notevole parcellizzazione del territorio, con numerosi proprietari per singola particella, non rende tecnicamente possibile procedere con immediatezza all'estirpazione delle piante ricadenti nei 50 m.

PRESO ATTO

Dei seguenti provvedimenti giudiziari che hanno confermato la legittimità dei provvedimenti amministrativi adottati dall'Osservatorio fitosanitario, in applicazione della normativa fitosanitaria europea, nazionale e regionale:

- sentenza n° 78/2022 del Tribunale Amministrativo Regionale per la Puglia Bari sul ricorso numero di registro generale 694 del 2021;
- sentenza n° 000514/2023 del 21/03/2023 emessa dal Tribunale Amministrativo Regionale per la Puglia – Bari sul ricorso numero di registro generale 176 del 2023;
- sentenza n. 388/2022 del 16/03/2022 emessa dal Tribunale Amministrativo Regionale per la Puglia – Bari sul ricorso numero di registro generale 1046 del 2017;
- ordinanza n. 191/2023 del Tribunale Amministrativo Regionale per la Puglia Bari sul ricorso numero di registro generale 313 del 2023;
- ordinanza n. 193/2023 del Tribunale Amministrativo Regionale per la Puglia Bari sul ricorso numero di registro generale 314 del 2023;
- ordinanza n. 125/2023 del Tribunale Amministrativo Regionale per la Puglia Bari sul ricorso numero di registro generale 325 del 2023;
- ordinanza n. 173/2023 del Tribunale Amministrativo Regionale per la Puglia Bari sul ricorso numero di registro generale 440 del 2023;
- ordinanza n. 192/2023 del Tribunale Amministrativo Regionale per la Puglia Bari sul ricorso numero di registro generale 455 del 2023;
- ordinanza n. 220/2023 del Tribunale Amministrativo Regionale per la Puglia Bari sul ricorso numero di registro generale 523 del 2023;
- ordinanza n. 194/2023 del Tribunale Amministrativo Regionale per la Puglia Bari sul ricorso numero di registro generale 533 del 2023.

VISTE

- La sentenza della Corte di Giustizia dell'Unione Europea n. 78/2016, secondo cui le misure di contrasto sono di interesse dell'intera Unione europea, quindi compatibili con i principi di precauzione, prevenzione, proporzionalità e adeguatezza e sono previste e legittimate dalla Commissione europea allo scopo di bilanciare i diversi interessi in gioco.
- La sentenza della Corte di Giustizia dell'Unione Europea del 05/09/2019, secondo cui l'Autorità competente della gestione dell'emergenza fitosanitaria deve procedere con immediatezza all'attuazione delle misure fitosanitarie prescritte.

RICHIAMATI

- Il comma 3 dell'art. 1 del D.lgs. 19/2021 dispone che la protezione delle piante rientra nella materia della profilassi internazionale di cui all'articolo 117, comma secondo, lettera q) della Costituzione della Repubblica italiana.
- Il comma 3 dell'art. 6 del D.lgs. 19/2021 dispone che i Servizi fitosanitari regionali applicano nel territorio di competenza, tra l'altro, le misure ufficiali ritenute necessarie, ivi compresa la distruzione di vegetali e prodotti vegetali ritenuti contaminati o sospetti tali, nonché degli altri oggetti che possano essere veicolo di diffusione di organismi nocivi ai vegetali.
- Il comma 1 dell'art. 33 del D.lgs. 19/2021 dispone che le misure fitosanitarie ufficiali di protezione delle piante, ivi compresa la distruzione delle piante contaminate, anche monumentali, disposte da provvedimenti o ordinanze fitosanitarie che le regolamentano, sono attuate in deroga a ogni disposizione vigente, comprese quelle di natura vincolistica, nei limiti e secondo i criteri indicati nei medesimi provvedimenti o ordinanze fitosanitarie.
- Il comma 2 dell'art. 33 del D.lgs. 19/2021 dispone che, effettuate le forme di pubblicità previste dalla normativa vigente, gli ispettori o gli agenti fitosanitari e il personale di supporto muniti di autorizzazione del Servizio fitosanitario competente per territorio, nell'esercizio delle loro attribuzioni, accedono ai fondi nei quali sono presenti piante infettate dagli organismi nocivi, al fine di attuare le misure fitosanitarie. A tale scopo, qualora i proprietari si oppongano all'intervento, i Servizi fitosanitari competenti per territorio possono chiedere al Prefetto l'ausilio della forza pubblica.
- L'art. 21 bis della legge 7 agosto 1990, n. 241 prevede che il provvedimento limitativo della sfera giuridica dei privati acquista efficacia nei confronti di ciascun destinatario con la comunicazione allo stesso effettuata anche nelle forme stabilite per la notifica agli irreperibili nei casi previsti dal codice di procedura civile. Qualora per il numero dei destinatari la comunicazione personale non sia possibile o risulti particolarmente gravosa, l'amministrazione provvede mediante forme di pubblicità idonee di volta in volta stabilite dall'amministrazione medesima.
- Il comma 2 dell'art. 33 del D.lgs. 19/2021 dispone che, qualora ricorrano i presupposti di cui all'articolo 21-bis della legge 7 agosto 1990, n. 241, la comunicazione dei provvedimenti o delle ordinanze fitosanitarie che dispongono le misure fitosanitarie, è effettuata secondo le modalità e i termini stabiliti dal Servizio fitosanitario centrale ovvero dal Servizio fitosanitario regionale competente per territorio.
- Il paragrafo 4.6 del "Piano d'azione per contrastare la diffusione di *Xylella fastidiosa* (Well et al.) in Puglia" biennio 2023-2025" approvato con DGR n. 1866/2022 e integrato dalla DGR 570/2023, prevede che i provvedimenti siano notificati al proprietario attraverso la pubblicazione, per 7 giorni, nell'albo pretorio del Comune di competenza.
- Gli articoli 500 e 650 del codice di procedura penale, secondo cui la mancata estirpazione può essere motivo di diffusione di malattia delle piante, pericolosa per l'economia rurale.

RITENUTO DI

- Dovere applicare con immediatezza le misure di estirpazione per n° 24 piante infette di cui ai rapporti di prova n. 65/2024, 75F/2024, 77F/2024, 80F/2024, 81F/2024, 82F/2024 e 87F/2024 del CNR, elencati nell'allegato 1/C al presente provvedimento e pubblicati sul sito emergenzaxylella.it, in quanto non sostituibili con altra misura fitosanitaria meno drastica al fine di contenere la diffusione della malattia sul territorio;
- Prescrivere successivamente l'estirpazione delle piante ricadenti nei 50 m, in quanto essendo elevato il numero di zone infette ed essendo presente una notevole parcellizzazione del territorio con numerosi proprietari, non è tecnicamente possibile procedere alla loro estirpazione con immediatezza;
- Dovere adempiere agli obblighi di pubblicità del presente provvedimento mediante affissione per 7 giorni nell'albo pretorio del Comune in cui ricadono le piante da estirpare tenuto conto dell'irreperibilità di alcuni destinatari e della gravosità per l'amministrazione di notificare i provvedimenti ai singoli beneficiari;

- Dichiarare il presente provvedimento immediatamente esecutivo per contrastare la diffusione ulteriore della malattia.

VERIFICA AI SENSI DEI D. Lgs 196/03 e del Reg. (UE) n. 679/2016
Garanzie alla riservatezza

La pubblicazione dell'atto sul BURP, nonché la pubblicazione all'Albo pretorio on-line o sul sito istituzionale, salve le garanzie previste dalla legge 241/1990 in tema di accesso ai documenti amministrativi, avviene nel rispetto della tutela della riservatezza dei cittadini secondo quanto disposto dal Regolamento UE n. 679/2016 in materia di protezione dei dati personali, nonché dal D. Lgs. 196/2003 ss.mm.ii., come modificato dal d.lgs. 101/2018 e dal vigente Regolamento regionale 5/2006 per il trattamento dei dati sensibili e giudiziari, in quanto applicabile.
Ai fini della pubblicità legale, il presente provvedimento è stato redatto in modo da evitare la diffusione di dati personali identificativi non necessari ovvero il riferimento alle particolari categorie di dati previste dagli articoli 9 e 10 del Regolamento UE innanzi richiamato; qualora detti dati fossero essenziali per l'adozione dell'atto, essi sono trasferiti in documenti separati esplicitamente richiamati.

ADEMPIMENTI CONTABILI AI SENSI DEL D.lgs. n. 118/2011 e ss.mm.ii.

Il presente provvedimento non comporta alcun mutamento qualitativo o quantitativo di entrata o di spesa né a carico del bilancio regionale né a carico degli enti per i cui debiti i creditori potrebbero rivalersi sulla Regione ed è escluso ogni ulteriore onere aggiuntivo rispetto a quelli già autorizzati a valere sullo stanziamento previsto dal bilancio regionale.

DETERMINA

Di prendere atto di quanto espresso in narrativa, che costituisce parte integrante e sostanziale del presente atto e che qui si intende integralmente riportato.

1. Di prescrivere ai proprietari/conduttori di cui all'allegato 1/C, parte integrante e sostanziale del presente provvedimento, l'estirpazione di n° 24 piante risultate infette da *Xylella fastidiosa* sottospecie *fastidiosa ST1*, individuate nell'agro di Capurso (BA);
2. Di dare atto che le piante infette sono evidenziate nelle ortofoto di cui all'allegato 1/A, parte integrante e sostanziale del presente provvedimento;
3. Di prescrivere successivamente l'estirpazione delle piante ricadenti nei 50 m, in quanto essendo elevato il numero di zone infette ed essendo presente una notevole parcellizzazione del territorio con numerosi proprietari, non è tecnicamente possibile procedere alla loro estirpazione con immediatezza;
4. Di stabilire che nell'applicazione delle misure di eradicazione non si procede all'estirpazione di olivo, in quanto tale specie non è suscettibile a *Xylella fastidiosa* sottospecie *fastidiosa ST1*;
5. Di stabilire che la tempistica da rispettare per l'estirpazione delle piante è la seguente:
    - il presente provvedimento è notificato ai proprietari/conduttori attraverso la pubblicazione all'albo pretorio per 7 gg consecutivi e alla loro PEC qualora presente;
    - il provvedimento è notificato con PEC ad ARIF per gli adempimenti conseguenti ed è pubblicato su:
        - Bollettino Ufficiale della Regione Puglia,
        - Portale www.emergenzaxylella.it,
        - Sezione "Amministrazione trasparente", sotto sezione "Provvedimenti dirigenti amministrativi" del sito www.regione.puglia.it;
    - il proprietario comunica, durante il tempo di pubblicazione dell'atto e comunque entro massimo 3 giorni dal termine del periodo di pubblicazione, all'Osservatorio Fitosanitario (c.zaza@regione.puglia.it - m.cantatore@regione.puglia.it) e all'ARIF (protocollo@pec.arifpuglia.it), se intende estirpare volontariamente le piante oppure se intende avvalersi di ARIF, utilizzando il modello di cui all'allegato 1/B, parte integrante e sostanziale del presente provvedimento, scaricabile

anche dal sito www.emergenzaxylella.it;

- nei casi di estirpazione su base volontaria il proprietario deve procedere all'estirpazione entro massimo 10 giorni dalla sua comunicazione e deve concordare con il Servizio fitosanitario la tempistica di esecuzione;
- nei casi di estirpazioni eseguite da ARIF, quest'ultima deve procedere entro massimo 10 giorni successivi alla comunicazione del proprietario;
- se il proprietario, decorsi 3 giorni dal termine del periodo di pubblicazione, non invia alcuna comunicazione, ARIF procede alla rimozione delle piante entro massimo 10 giorni successivi;
- nei casi di rifiuto da parte del proprietario di dare esecuzione alle misure fitosanitarie di cui al presente provvedimento, l'ARIF provvede alla rimozione forzosa delle piante, informando il Prefetto e le Forze dell'Ordine e addebitando gli oneri di estirpazione al proprietario. L'Osservatorio provvede alla contestazione della violazione amministrativa per mancata esecuzione delle prescrizioni fitosanitarie ai sensi del D.lgs 19/2021;
- le operazioni di estirpazione volontaria da parte del proprietario sono controllate da Ispettori/agenti dell'Osservatorio. Le operazioni di estirpazione eseguite da ARIF sono controllate da 2 assistenti fitosanitari ARIF.

6. Di stabilire che i proprietari/conduttori o ARIF, devono procedere all'estirpazione delle piante infette con la seguente modalità:
   - effettuare nell'area interessata, prima dell'estirpazione, il trattamento fitosanitario contro i vettori dell'organismo specificato ai sensi del comma 1 dell'art. 14 del Reg. Ue 2020/1201, utilizzando prodotti autorizzati per le specie oggetto di estirpazione contro il *Philaenus spumarius;*
   - estirpare le piante infette con mezzi meccanici;
   - distruggere *in loco* tutta la parte frondosa degli alberi, separata dal tronco, mediante trinciatura o bruciatura se consentito dalla legge e dai relativi regolamenti comunali;
   - lasciare nella disponibilità del proprietario/conduttore la parte legnosa delle piante estirpate, opportunamente depezzata;
   - comunicare alla Soprintendenza eventuali ritrovamenti fortuiti di interesse archeologico.
7. Di stabilire che le operazioni di estirpazione e distruzione devono essere presidiate da un Ispettore/Agente fitosanitario che deve:
   - essere di ausilio per determinare le piante oggetto del presente provvedimento;
   - verificare la correttezza delle operazioni di estirpazione e distruzione delle piante;
   - provvedere alla redazione di apposito verbale che è atto propedeutico e indispensabile per il riconoscimento del contributo;
8. Di stabilire che a seguito di accertato impedimento all'estirpazione, a causa di intervento di terze persone (documentato e verbalizzato ai sensi degli art. 46, 47 del DPR 445/2000 e dell'art. 76 per dichiarazioni mendaci), l'Ispettore fitosanitario richiede al Prefetto, ai sensi dell'art. 33 c. 2 del D. Lgs. n. 19 del 02/02/2021, l'ausilio della forza pubblica nelle operazioni di estirpazione delle piante infette;
9. Di stabilire che, qualora il proprietario/conduttore non proceda al concreto avvio delle attività di estirpazione delle piante infette entro massimo 10 giorni dall'avvenuta notifica, la Sezione Osservatorio fitosanitario disporrà l'abbattimento coatto delle suddette piante, per il tramite dell'ARIF, denunciando la circostanza alla Procura della Repubblica competente ai sensi degli artt. 500 e 650 c.p., all'applicazione della sanzione amministrativa di cui al comma 13 dell'art. 55 del D. Lgs. 19/2021, a non riconoscere alcun contributo a qualunque titolo per l'abbattimento delle piante;
10. Di stabilire che, in caso di estirpazione delle piante infette, per le motivazioni espresse in narrativa, potrà essere riconosciuto per ogni albero di: mandorlo e ciliegio e per ogni ceppo/ettaro di vite estirpato, il contributo previsto dal regime di aiuto che è in corso di istituzione. Il proprietario comunica alla Sezione Osservatorio fitosanitario, il codice fiscale ed i riferimenti bancari ove effettuare (qualora ammissibile) il relativo bonifico (come da allegato 1/B parte integrante del presente atto, scaricabile anche dal sito www.emergenzaxylella.it);
11. Di dichiarare il presente provvedimento immediatamente esecutivo in quanto le misure di eradicazione

di cui al presente provvedimento devono essere applicate con immediatezza ai sensi del comma 1 dell'art. 13 del Reg. (UE) 2020/1201;

12. Di trasmettere il presente atto con unica PEC:
    - al Comune di Capurso (BA), affinché provvedano con urgenza dalla data di invio del presente atto all'affissione all'Albo Pretorio della presente determinazione per la durata di 7 (sette) giorni naturali e consecutivi. Tale affissione, ai sensi dell'art. 21 bis L. 241/1990 e s.m.i., decorso il settimo giorno dalla data di pubblicazione assume valore di notifica ai proprietari/conduttori interessati alle estirpazioni;
    - all'ARIF per le attività di competenza in base alla L.R. 19/2019, alla D.G.R. 343/2022 e al Decreto Legge 27/2019 convertito con L. 44/2019;
    - al Sig. Prefetto di Bari affinché ai sensi dell'art. 33 del D.lgs 19/2021 su richiesta dell'Osservatorio ove di necessità, disponga l'ausilio della forza pubblica nelle operazioni di estirpazione.

Il presente atto, redatto unicamente con mezzi informatici e firmato digitalmente:

- è composto da n 12 (dodici) facciate e dall'Allegato 1 (composto da 1/A-1/B- 1/C) costituito da n° 13 (tredici) facciate, sarà conservato e custodito, ai sensi delle Linee Guida del Segretario generale della Giunta Regionale e del Segretario Generale del Presidente, prot. n. AOO_022/652 del 31.3.2020, nei sistemi di archiviazione digitale dell'Amministrazione Regionale;
- sarà reso pubblico, ai sensi dell'art. 20 comma 3 del Decreto del Presidente della Giunta regionale n. 22/2021, mediante affissione per 10 giorni lavorativi a decorrere dalla data della sua adozione, all'Albo telematico della Regione Puglia;
- sarà disponibile nel sito ufficiale della Regione Puglia www.regione.puglia.it - Sezione Amministrazione Trasparente;
- sarà inviato telematicamente ed in formato digitale al Segretario Generale della Giunta Regionale e all'Assessore all'Agricoltura.

Avverso la presente determinazione, ai sensi dell'art. 3 comma 4° della L. 241/90 e s.m.i. si può proporre, nei termini di legge dalla notifica dell'atto, ricorso giurisdizionale amministrativo o, in alternativa, ricorso straordinario (ex D.P.R. 1199/1971).

ALLEGATI INTEGRANTI

Documento - Impronta (SHA256)
ALLEGATO 1 COMPLETO_CAPURSO_.pdf - 8b85f30511db8960fe173a0e86d27b614a23f2b8b0c99c1f1490b74ca404f047

Il presente Provvedimento è direttamente esecutivo.

Basato sulla proposta n. 181/DIR/2024/00088 dei sottoscrittori della proposta:

E.Q. "Gestione dell'emergenza fitosanitaria Xylella fastidiosa fastidiosa"
Claudio Zaza

E.Q."Programmazione e gestione fitosanitaria"
Anna Percoco

Firmato digitalmente da:

Il Dirigente della Sezione Osservatorio Fitosanitario
Salvatore Infantino

REGIONE PUGLIA

DIPARTIMENTO AGRICOLTURA SVILUPPO RURALE E AMBIENTALE
SEZIONE OSSERVATORIO FITOSANITARIO

ALLEGATO 1

REGIONE PUGLIA

DIPARTIMENTO AGRICOLTURA SVILUPPO RURALE E AMBIENTALE
SEZIONE OSSERVATORIO FITOSANITARIO

ALLEGATO 1/A

Costituito da n° 6 (sei) ortofoto


ALLEGATO 1/Aa
Comune: Caputso (BA)
Foglio: 12
Particella: 242
TRIGGIANO
CAPURSO
foglio 12
foglio 20
foglio 14
foglio 22
0
62,5
125
250 m
In questo documento sono indicate tutte le piante infette sinora individuate nel monitoraggio in corso anche se già estirpate
Legenda
Piante infette Xylella Fastidiosa sub. fastidiosa
Buffer 50 metri
Fogli catastali
Particelle catastali
Confini Comunali

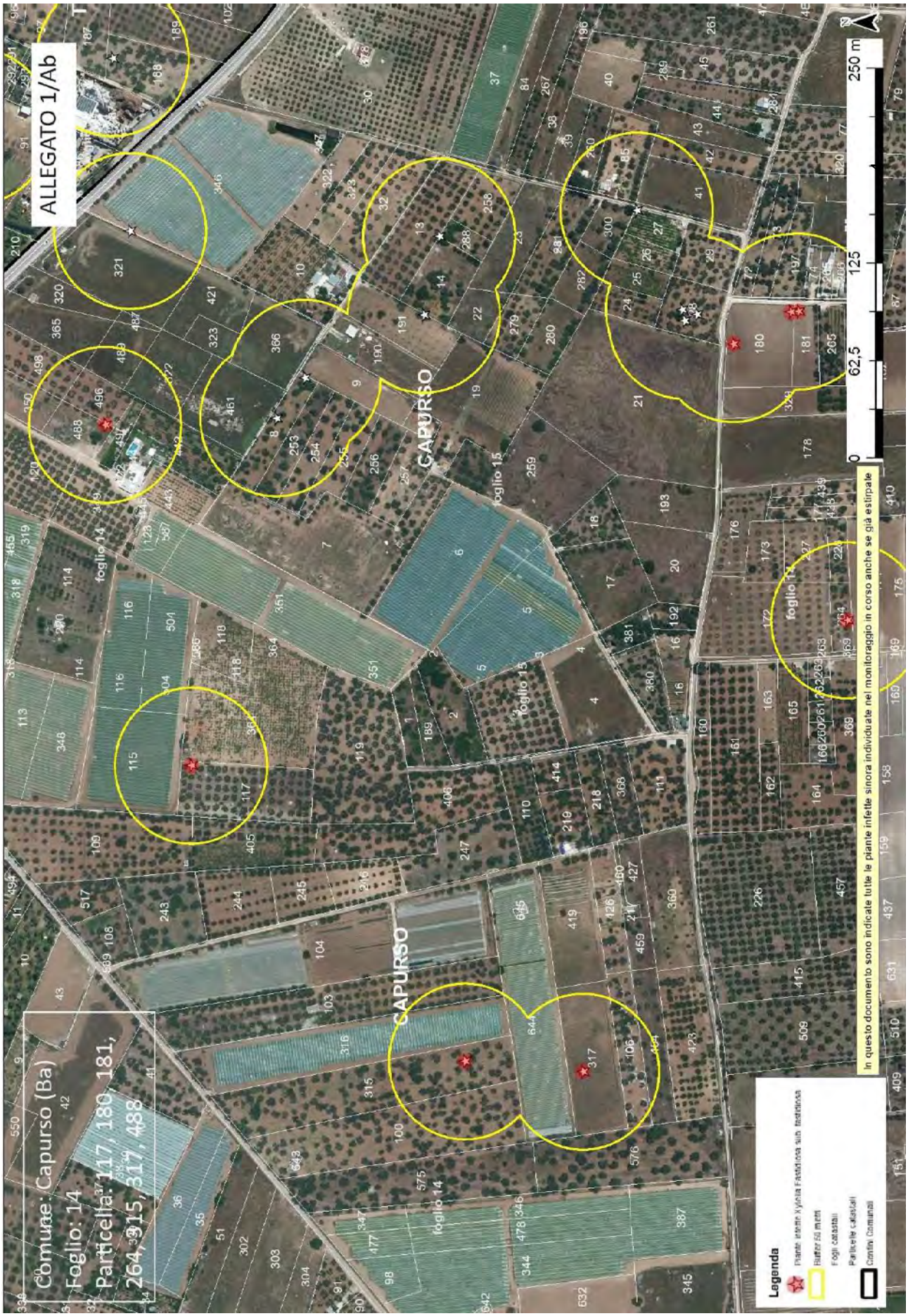
ALLEGATO 1/Ab
Comune: Capurso (Ba)
Foglio: 14
Particella: 117, 180, 181, 264, 315, 317, 488
CAPURSO
foglio 14
foglio 15
0
62,5
125
250 m
In questo documento sono indicate tutte le piante infette sinora individuate nel monitoraggio in corso anche se già estirpate
Legenda
Piante infette Xylella Fastidiosa sub. fastidiosa
Raggio 50 metri
Fogli catastali
Particelle catastali
Confini Comunali

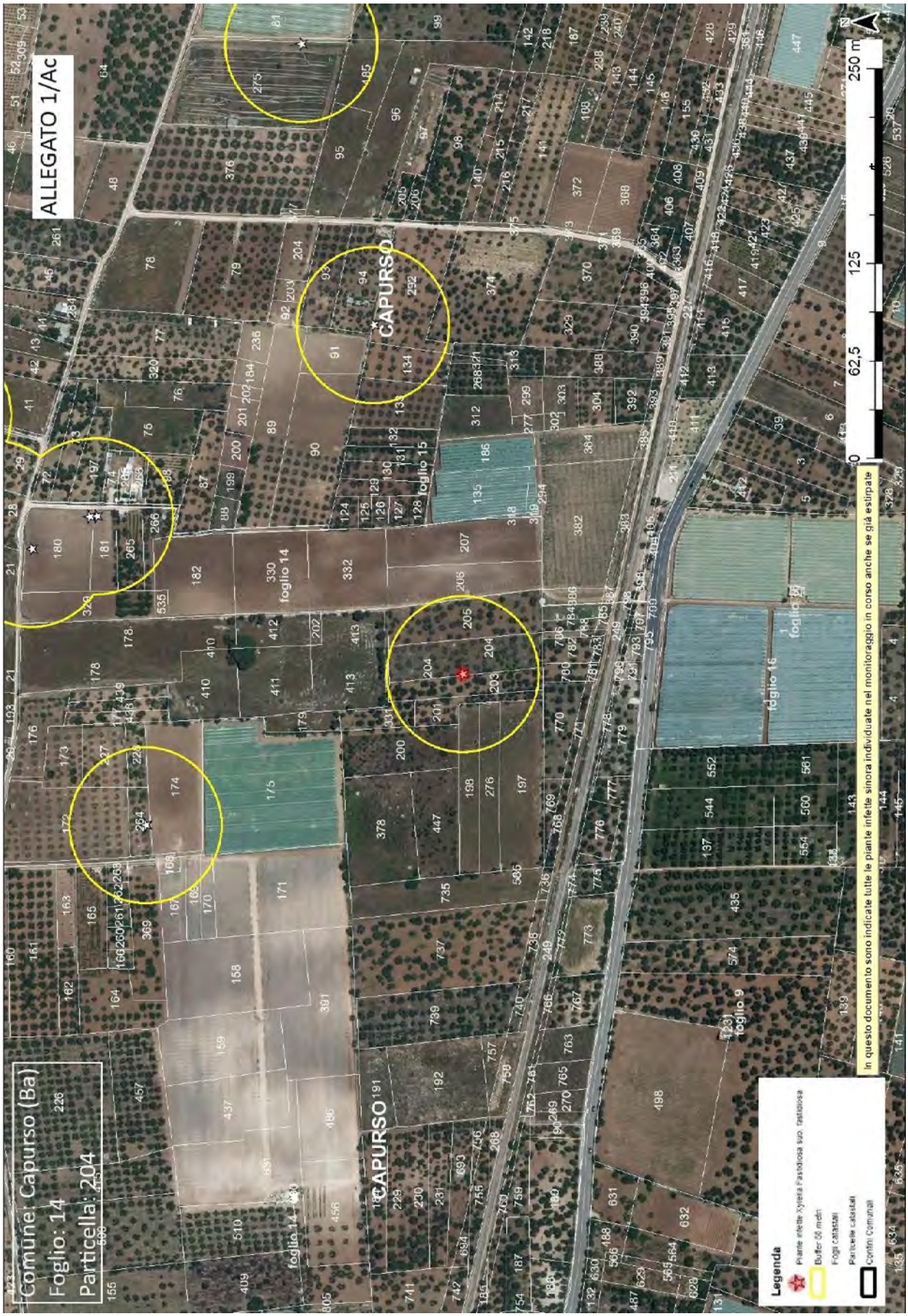
ALLEGATO 1/Ac
Comune: Capurso (Ba)
Foglio: 14
Particella: 204
CAPURSO
foglio 15
foglio 14
foglio 16
foglio 9
0
62,5
125
250 m
Legenda
Piante infette Xylella Fastidiosa sub. fastidiosa
Buffer 50 metri
Fogli catastali
Particelle catastali
Confini Comunali
In questo documento sono indicate tutte le piante infette sinora individuate nel monitoraggio in corso anche se già estirpate

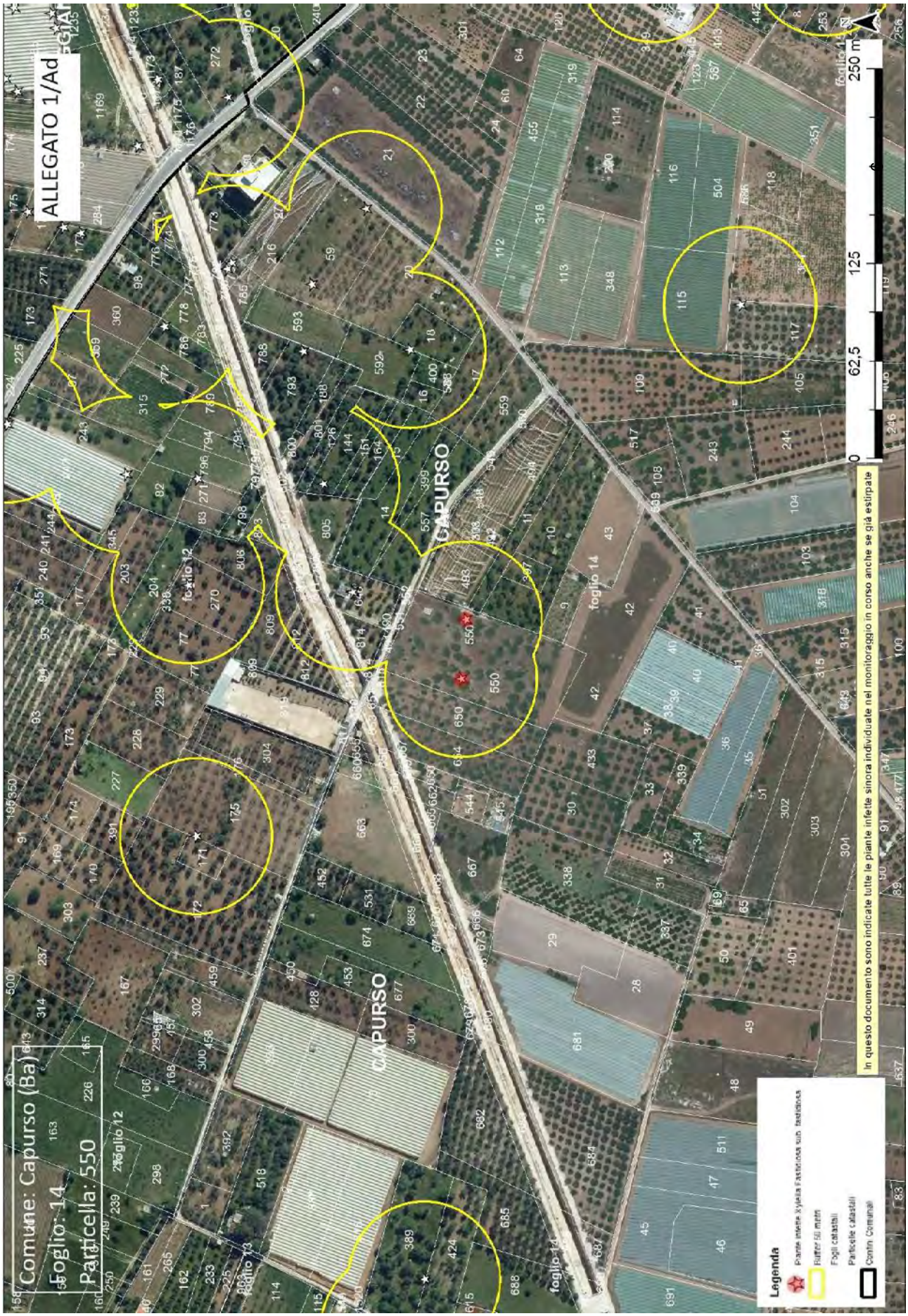
ALLEGATO 1/Ad
Comune: Capurso (Ba)
Foglio: 14
Particella: 550
CAPURSO
foglio 12
foglio 14
0
62,5
125
250 m
In questo documento sono indicate tutte le piante infette sinora individuate nel monitoraggio in corso anche se già estirpate
Legenda
Piante infette Xylella Fastidiosa sub. fastidiosa
Buffer 50 metri
Fogli catastali
Particelle catastali
Confini Comunali

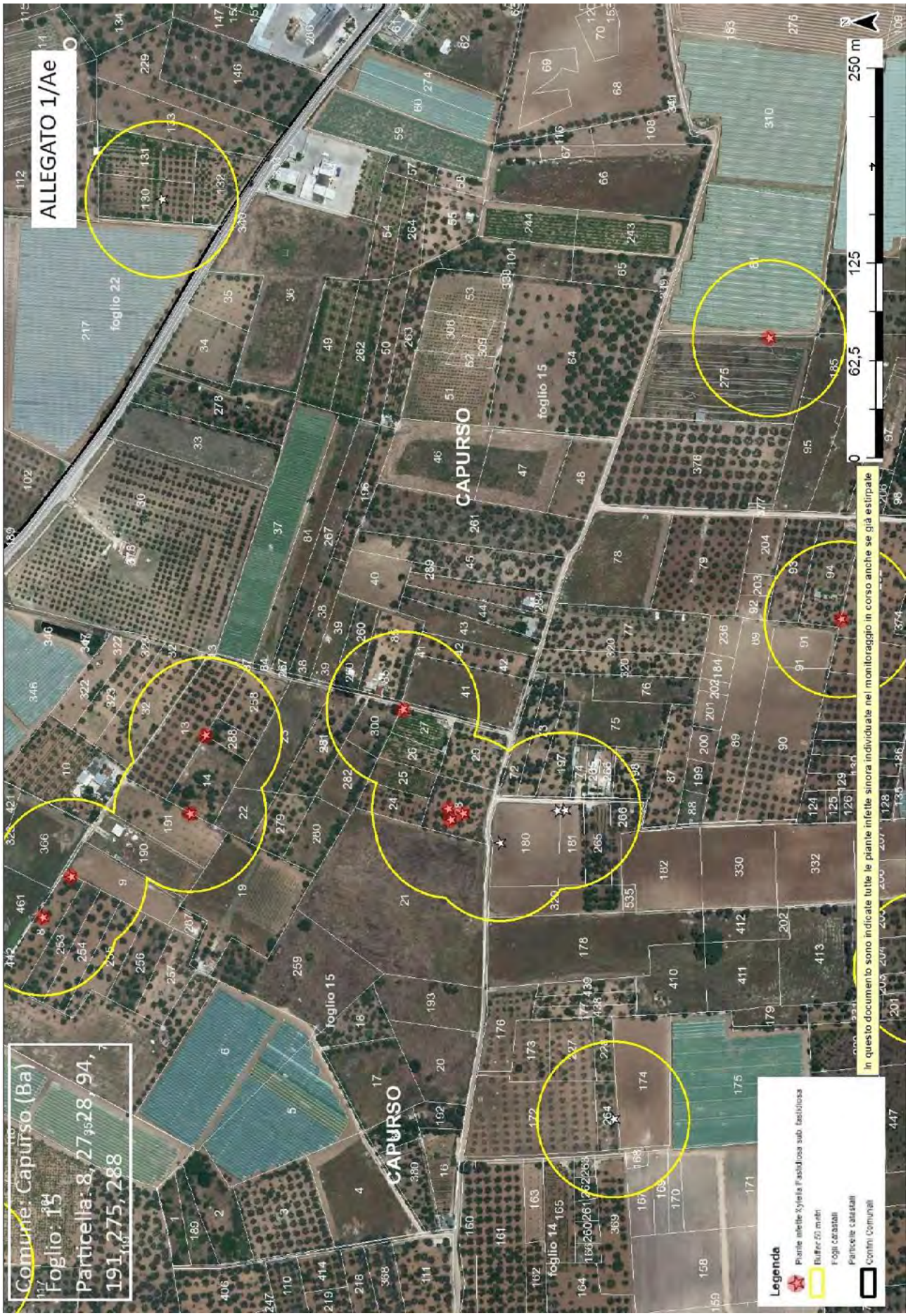
ALLEGATO 1/Ae
Comune: Capurso (Ba)
Foglio: 15
Particella: 8, 27, 28, 94, 191, 275, 288
CAPURSO
foglio 22
foglio 15
foglio 14
0
62,5
125
250 m
In questo documento sono indicate tutte le piante infette sinora individuate nel monitoraggio in corso anche se già estirpate
Legenda
Piante infette Xylella Fastidiosa sub fastidiosa
Buffer 50 metri
Fogli catastali
Particelle catastali
Confini Comunali

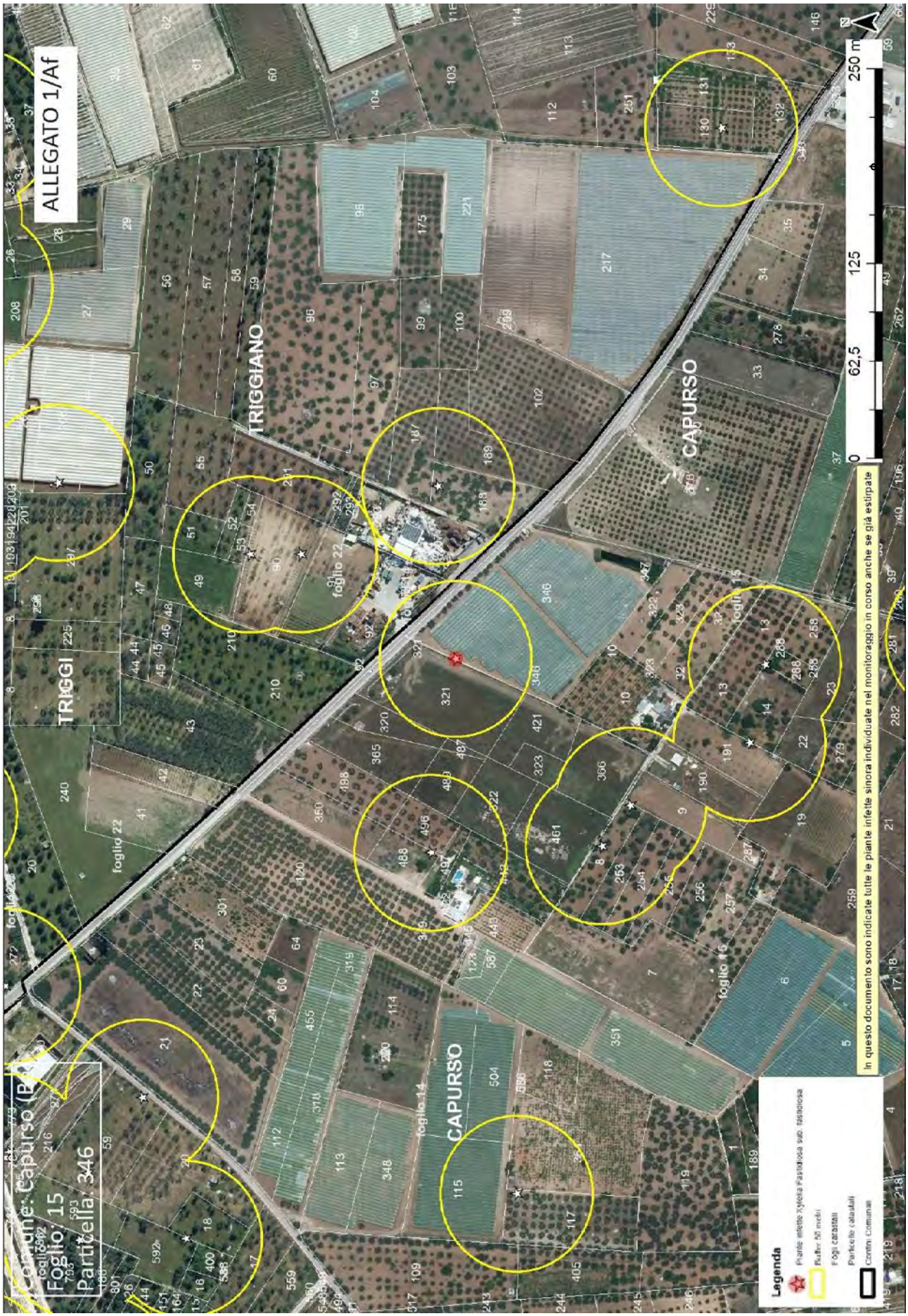
ALLEGATO 1/Af
Comune: Capurso (BA)
Foglio 15
Particella: 346
TRIGGIANO
CAPURSO
foglio 22
foglio 14
0
62,5
125
250 m
In questo documento sono indicate tutte le piante infette sinora individuate nel monitoraggio in corso anche se già estirpate
Legenda
Piante infette Xylella Fastidiosa sub. fastidiosa
Buffer 50 metri
Fogli catastali
Particelle catastali
Confini Comunali

ALLEGATO 1/B

ARIF
VIA DELLE MAGNOLIE, 6 -70026 MODUGNO
protocollo@pec.arifpuglia.it

REGIONE PUGLIA
SEZIONE OSSERVATORIO FITOSANITARIO
c.zaza@regione.puglia.it
fra.palmisano@regione.puglia.it
m.cantatore@regione.puglia.it

OGGETTO: Anno 2024 – DDS N. …… DEL .....COMUNICAZIONE ESTIRPAZIONE PIANTE.

Con la presente il/la sottoscritto/a ……., nato/a a..... il ……..Codice Fiscale…… in qualità di .....(specificare se diverso dall'intestatario indicato nella DDS di cui all'oggetto, in tal caso allegare relativa documentazione probatoria), dichiara **di procedere all'estirpazione** delle piante di cui alla DDS in oggetto:

☐ **tramite ARIF**

☐ **a proprie cure e spese (abbattimento volontario**)

In caso di **abbattimento volontario**, rispetta ed accetta quanto prescritto nell'atto in oggetto e pertanto si comunica:

- Per l'abbattimento si propone all'Ispettore Fitosanitario la data del_____;
- Per le comunicazioni sulle operazioni di estirpazione l'Ispettore Fitosanitario potrà contattare il seguente numero telefonico_____(*necessario per definire gli accordi operativi di campo*).
- la presente espressione di volontà è irrevocabile, consapevole che si deve procedere con immediatezza all'estirpazione della/e pianta/e infette e che simile circostanza è perseguibile ai sensi degli artt. 650 e 500 del c.p.;
- Allega copia del documento di riconoscimento in corso di validità, debitamente firmata e datata in calce.

Il contributo per ogni albero abbattuto che potrà essere riconosciuto qualora ritenuto ammissibile, deve essere corrisposto a:

- nome e cognome_____
- nato/a il_____a_____
- Codice fiscale_____
- residente in_____a_____
- codice IBAN_____

(allegare fotocopia delle coordinate bancarie - IBAN)

Data_____ In Fede, _____
(*firma del titolare giuridico del terreno*)

DICHIARAZIONE SOSTITUTIVA DELL'ATTO DI NOTORIETA'
(art. 47 D.P.R. 28 dicembre 2000, n. 445)

Il/La sottoscritto/a_____nato/a a_____(_____)
Il_____C.F._____, residente a_____(_),
in_____n._____, consapevole che le dichiarazioni mendaci, in applicazione dell'art. 76 del D.P.R. 445/2000, sono punite ai sensi del codice penale e delle leggi speciali in materia e che comunque comportano la decadenza dai benefici eventualmente conseguiti con il provvedimento emanato sulla base della dichiarazione non veritiera

DICHIARA

- Di non essere una "impresa in difficoltà" ai sensi del punto 14 del paragrafo 1 dell'art. 2 del Reg 702/2014;
- Di non essere destinatario di un ordine di recupero pendente a seguito di una decisione della Commissione europea che dichiara gli aiuti illegittimi e incompatibili con il mercato interno;
- Di essere_____(1), dei seguenti terreni contraddistinti in catasto terreni:
  - agro di_____foglio_____particelle_____
  - agro di_____foglio_____particelle_____
  - agro di_____foglio_____particelle_____

e che tutti i dati riportati in domanda sono veritieri.

Luogo data in fede

(1) Proprietario, comproprietario, nudo proprietario etc…
Nel caso in cui le piante estirpate appartengano a più comproprietari, preferibilmente, uno solo di essi richiede l'intero indennizzo allegando la delega degli altri comproprietari come da schema riportato nel mod. 4 della D.G.R. 940/2017, pubblicata sul sito istituzionale www.emergenzaxylella.it.

ALLEGATO 1/C

AREA DELIMITATA *XYLELLA FASTIDIOSA* SUBSPECIE *FASTIDIOSA* - PIANTE INFETTE MONITORAGGIO 2024										
ZONA	**AGRO**	**ID CAMPIONE**	**RAPPORTO PROVA**	**DATA RAPPORTO PROVA**	**SPECIE**	**LONGITUDINE**	**LATITUDINE**	**FOGLIO**	**PARTICELLA**	**PROPRIETARIO**
Zona Cuscinetto	CAPURSO	1668490	65/2024 CNR	06/04/2024	Vite europea (*Vitis* L.)	16,94205388	41,0532277	12	242	LOSURDO LUCIA
Zona Infetta	CAPURSO	1668226	65/2024 CNR	06/04/2024	Vite europea (*Vitis* L.)	16,94164887	41,05253191	12	242	
Zona Cuscinetto	CAPURSO	1678464	81F/2024 CNR	21/06/2024	Mandorlo (*Prunus dulcis*)	16,94283709	41,04887582	14	117	PALUMBO PASQUALE
Zona Cuscinetto	CAPURSO	1678594	81F/2024 CNR	21/06/2024	Vite europea (*Vitis* L.)	16,94595905	41,04561314	14	180	DIDONNA PALMA
Zona Cuscinetto	CAPURSO	1678603	81F/2024 CNR	21/06/2024	Vite europea (*Vitis* L.)	16,94619315	41,04526988	14	180	
Zona Cuscinetto	CAPURSO	1678608	81F/2024 CNR	21/06/2024	Vite europea (*Vitis* L.)	16,94619596	41,04522453	14	181	DIDONNA PALMA
Zona Cuscinetto	CAPURSO	1678073	81F/2024 CNR	21/06/2024	Mandorlo (*Prunus dulcis*)	16,94492966	41,04307965	14	204	TANGORRA MARIA DOMENICA
Zona Cuscinetto	CAPURSO	1678330	81F/2024 CNR	21/06/2024	Mandorlo (*Prunus dulcis*)	16,94383202	41,04497525	14	264	DE MARIO VINCENZO
Zona Cuscinetto	CAPURSO	1677746	77F/2024 CNR	30/05/2024	Mandorlo (*Prunus dulcis*)	16,94053387	41,04729318	14	315	TATONE ADELE LAMPIGNANO VINCENZO LAMPIGNANO GIUSEPPE LAMPIGNANO VITO

Zona Cuscinetto	CAPURSO	1677761	77F/2024 CNR	30/05/2024	Mandorlo (*Prunus dulcis*)	16,94043517	41,04659638	14	317	SACCOGNA ANGELA
Zona Cuscinetto	CAPURSO	1681213	80F/2024 CNR	03/06/2024	Mandorlo (*Prunus dulcis*)	16,94545273	41,04934095	14	488	MADEO MARIA COSTANZA
Zona Cuscinetto	CAPURSO	1681423	87F/2024 CNR	10/06/2024	Mandorlo (*Prunus dulcis*)	16,94003149	41,05057505	14	550	VOLPE ROSALIA
Zona Cuscinetto	CAPURSO	1681431	87F/2024 CNR	10/06/2024	Mandorlo (*Prunus dulcis*)	16,94048475	41,05053963	14	550	
Zona Cuscinetto	CAPURSO	1679695	82F/2024 CNR	30/05/2024	Mandorlo (*Prunus dulcis*)	16,9457767	41,04815495	15	8	D` ASTICE MARIA GIOVANNA
Zona Cuscinetto	CAPURSO	1680411	82F/2024 CNR	30/05/2024	Mandorlo (*Prunus dulcis*)	16,94547201	41,04832663	15	8	
Zona Cuscinetto	CAPURSO	1679206	77F/2024 CNR	30/05/2024	Vite europea (Vitis L.)	16,94699384	41,04616827	15	27	CONSALVO RAFFAELE
Zona Cuscinetto	CAPURSO	1679240	77F/2024 CNR	30/05/2024	Mandorlo (*Prunus dulcis*)	16,94619245	41,04582551	15	28	PERILLI VINCENZA
Zona Cuscinetto	CAPURSO	1681227	80F/2024 CNR	03/06/2024	Mandorlo (*Prunus dulcis*)	16,94614347	41,0458994	15	28	
Zona Cuscinetto	CAPURSO	1681235	80F/2024 CNR	03/06/2024	Mandorlo (*Prunus dulcis*)	16,94622866	41,04591234	15	28	
Zona Cuscinetto	CAPURSO	1678403	81F/2024 CNR	21/06/2024	Vite europea (Vitis L.)	16,94760543	41,04356487	15	94	PERRULLI FRANCA GLORIOSO MICHELE
Zona Cuscinetto	CAPURSO	1679722	82F/2024 CNR	30/05/2024	Mandorlo (*Prunus dulcis*)	16,94623617	41,04744069	15	191	POMPILIO MARIETTA
Zona Cuscinetto	CAPURSO	1675957	75F/2024 CNR	27/05/2024	Vite europea	16,94976248	41,04395346	15	275	CICINELLI VITO

					(*Vitis* L.)					
Zona Cuscinetto	CAPURSO	1679094	77F/2024 CNR	30/05/2024	Mandorlo (*Prunus dulcis*)	16,9468304	41,04733944	15	288	TRAVAGLIO DOMENICA NITTI AGATA NITTI MICHELE SALIANO GIUSEPPE NITTI ANNA NITTI MARIA NITTI LUCIANO NITTI MARIA TERESA SALIANO BENEDETTO NITTI ANGELA NITTI GIUSEPPE SALIANO RAFFAELLA TRAVAGLIO NICOLA SALIANO AGATA TRAVAGLIO GIUSEPPE NITTI GIOVANNI
Zona Cuscinetto	CAPURSO	1681158	80F/2024 CNR	03/06/2024	Vite europea (*Vitis* L.)	16,94692691	41,04916868	15	346	DI FRONZO RAFFAELE

DETERMINAZIONE DEL DIRIGENTE SEZIONE PROMOZIONE DELLA SALUTE E DEL BENESSERE 10 luglio 2024, n. 168

D.G.R. n. 392 del 28/03/2024, Piano di Controllo Regionale Pluriennale in materia di sicurezza alimentare 2024/2025 - Adozione ed approvazione del Piano regionale per la sorveglianza della BlueTongue - Regione Puglia 2024 -2025.

IL DIRIGENTE DELLA STRUTTURA PROPONENTE

Visti gli articoli 4 e 5 della legge regionale 4 febbraio 1997, n. 7 e ss.mm.ii.;
Vista la Deliberazione G.R. n. 3261 del 28 luglio 1998 e ss.mm.ii.;
Visti gli artt. 4 e 16 del Decreto Legislativo n.165 del 30 marzo 2001 e ss.mm.ii.;
Visto l'art. 32 della legge n. 69 del 18 giugno 2009 che prevede l'obbligo di sostituire la pubblicazione tradizionale all'Albo ufficiale con la pubblicazione di documenti digitali sui siti informatici;
Visto il Regolamento (UE) 2016/679 del Parlamento europeo e del Consiglio del 27 aprile 2016, nonché il D.lgs. n. 196/03, art. 18, e ss.mm.ii., *Codice in materia di protezione dei dati personali, in merito ai principi applicabili ai trattamenti effettuati dai soggetti pubblici nonché il vigente Regolamento Regionale n. 5/06 per il trattamento dei dati sensibili e giudiziari*;
Visto il Decreto legislativo n. 33 del 14 marzo 2013, *Riordino della disciplina riguardante il diritto di accesso civico e gli obblighi di pubblicità, trasparenza e diffusione di informazioni da parte delle pubbliche amministrazioni*;
Vista la Deliberazione della Giunta Regionale n. 1974 del 07 dicembre 2020, pubblicata sul BURP n. 14 del 26 gennaio 2021, con cui si è approvato l'Atto di Alta Organizzazione della Presidenza e della Giunta Regionale del nuovo Modello organizzativo denominato "MAIA 2.0";
Vista la Deliberazione della Giunta Regionale n.1974 del 07 dicembre 2020, pubblicata sul BURP n.14 del 26 gennaio 2021, con cui si è approvato l'Atto di Alta Organizzazione della Presidenza e della Giunta Regionale del nuovo Modello Organizzativo denominato "MAIA 2.0";
Visto il Decreto del Presidente della Giunta Regionale n. 45 del 10 febbraio 2021, con cui sono state adottate integrazioni e modifiche al Modello Organizzativo "MAIA 2.0";
Visto il Decreto del Presidente della Giunta Regionale n. 263 del 10 agosto 2021 recante *Attuazione modello MAIA 2.0 adottato con Decreto n. 22/202, e ss.mm.ii., Definizioni delle Sezioni di Dipartimento e delle relative funzioni*, con cui la Sezione Promozione della Salute e del Benessere è collocata nel Dipartimento di Promozione della Salute e del Benessere Animale;
Visto l'incarico di Direzione della Sezione Promozione della Salute e del Benessere al dott. Onofrio Mongelli conferito con Deliberazione di Giunta Regionale n. 211 del 25 febbraio 2020 e confermato con Deliberazione di Giunta Regionale n. 508 dell'8 aprile 2020;
Vista la Deliberazione di Giunta Regionale n. 517 del 17 aprile 2023 recante *Proroga incarico di direzione della Sezione Promozione della Salute e del Benessere ai sensi dell'art. 24, comma 1, del decreto del Presidente della Giunta Regionale 22 gennaio 2021, n. 22*, con cui la Giunta ha deliberato di prorogare l'incarico di direzione della Sezione Promozione della Salute e del Benessere del dott. Onofrio Mongelli, conferito con Deliberazione di Giunta Regionale n. 211 del 25 febbraio 2020 e confermato con Deliberazione di Giunta Regionale n. 508 dell' 08 aprile 2020, a decorrere dal 20 aprile 2023 e per un periodo di ulteriori due anni;
Vista la Determina Dirigenziale n. 34 del 06 dicembre 2023, *Conferimento incarico di direzione del Servizio Sicurezza Alimentare e Sanità Veterinaria della Sezione Promozione della Salute e del Benessere afferente al Dipartimento Promozione della Salute e del Benessere Animale*, alla dott.ssa Domenica Cinquepalmi per un periodo di tre anni, a decorrere dal 5 dicembre 2023, in applicazione dell'art. 24, comma 1 del DPGR n. 22/2021;
Vista la D.G.R. n. 1466 del 15 settembre 2021 recante l'approvazione della Strategia regionale per la parità di genere, denominata *Agenda di Genere*;
Vista la D.G.R. n. 938 del 3 luglio 2023, recante *D.G.R. n. 302/2022, Valutazione di impatto di genere. Sistema di gestione e di monitoraggio. Revisione degli allegati*;

Visto il D.lgs. n. 502 del 30 dicembre 1992, *Riordino della disciplina in materia sanitaria, a norma dell'articolo 1 della Legge 23 ottobre 1992, n. 421*, e ss.mm.ii.
Visto, altresì

- il Regolamento (UE) 2016/429 del Parlamento europeo e del Consiglio, del 9 marzo 2016, *relativo alle malattie animali trasmissibili che modifica e abroga taluni atti in materia di sanità animale («normativa in materia di sanità animale»);*
- il Regolamento (UE) 2017/625 del Parlamento Europeo e Consiglio del 15 marzo 2017, relativo ai controlli ufficiali e alle altre attività ufficiali effettuati per garantire l'applicazione della legislazione sugli alimenti e sui mangimi, delle norme sulla salute e sul benessere degli animali, sulla sanità delle piante nonché sui prodotti fitosanitari;
- il Regolamento di esecuzione (UE) 2018/1882 della Commissione, del 3 dicembre 2018, *relativo all'applicazione di determinate norme di prevenzione e controllo delle malattie alle categorie di malattie elencate e che stabilisce un elenco di specie e gruppi di specie che comportano un notevole rischio di diffusione di tali malattie elencate*, e classifica la Febbre catarrale degli ovini tra le malattie di categoria C,D,E;
- il Regolamento di esecuzione (UE) 2020/2002 della Commissione del 7 dicembre 2020, *recante modalità di applicazione del Regolamento (UE) 2016/429 del Parlamento europeo e del Consiglio per quanto riguarda la notifica nell'Unione e la comunicazione nell'Unione delle malattie elencate, i formati e le procedure per la presentazione e la comunicazione dei programmi di sorveglianza dell'Unione e dei programmi di eradicazione nonché per le domande di riconoscimento dello status di indenne da malattia, e il sistema informatico per il trattamento delle informazioni*;
- il Regolamento delegato (UE) 2020/688 della Commissione del 17 dicembre 2019, *che integra il regolamento (UE) 2016/429 del Parlamento europeo e del Consiglio per quanto riguarda le prescrizioni in materia di sanità animale per i movimenti all'interno dell'Unione di animali terrestri e di uova da cova*;
- il Regolamento (UE) 2020/689 della Commissione del 17 dicembre 2019 *che integra il regolamento (UE) 2016/429 del Parlamento europeo e del Consiglio per quanto riguarda le norme relative alla sorveglianza, ai programmi di eradicazione e allo status di indenne da malattia per determinate malattie elencate ed emergenti*;
- Il Regolamento di esecuzione (UE) 2021/620 della Commissione del 15 aprile 2021, *recante modalità di applicazione del regolamento (UE) 2016/429 del Parlamento europeo e del Consiglio per quanto riguarda l'approvazione dello status di indenne da malattia e dello status di zona di non vaccinazione di alcuni Stati membri o di loro zone o compartimenti in relazione ad alcune malattie elencate e all'approvazione dei programmi di eradicazione per tali malattie elencate,* che, nell'all. VIII p. 1 e 2, annovera le regioni italiane aventi lo status di indenne da malattia per l'infezione da virus della Febbre catarrale degli ovini (sierotipi 1-24) e con cui è stata ottenuta l'approvazione di un programma facoltativo di eradicazione;
- il Regolamento (CE) n. 1/2005 del Consiglio del 22 dicembre 2004, *sulla protezione degli animali durante il trasporto e le operazioni correlate che modifica le direttive 64/432/CEE e 93/119/CE e il regolamento (CE) n. 1255/97;*
- Il Decreto Legislativo 2 febbraio 2021, n. 27, *Disposizioni per l'adeguamento della normativa nazionale alle disposizioni del regolamento (UE) 2017/625 ai sensi dell'articolo 12, lettere a), b), c), d), e) della Legge 4 ottobre 2019, n. 117*;
- il Decreto Legislativo 5 agosto 2022, n. 136, *Attuazione dell'articolo 14, comma 2, lettere a), b), e), f), h), i), l), n), o) e p), della legge 22 aprile 2021, n. 53 per adeguare e raccordare la normativa nazionale in materia di prevenzione e controllo delle malattie animali che sono trasmissibili agli animali o all'uomo, alle disposizioni del regolamento (UE) 2016/429 del Parlamento europeo e del Consiglio, del 9 marzo 2016*;
- il Decreto Legislativo 5 agosto 2022, n.134, *Disposizioni in materia di sistema di identificazione e registrazione degli operatori, degli stabilimenti e degli animali per l'adeguamento della normativa nazionale alle disposizioni del regolamento (UE) 2016/429, ai sensi dell'articolo 14, comma 2, lettere a),*

b), g), h), i) e p), della legge 22 aprile 2021, n. 53;
- la nota 0017522-26/06/2019-DGSAF-MDS-P, *Febbre catarrale degli ovini (Blue tongue) – Misure di controllo e di gestione sul territorio nazionale;*
- la nota 0017050-28/05/2024-DGSAF-MDS-P, *Febbre catarrale degli ovini (Bluetongue) - Orientamenti sulle misure di controllo e di gestione sul territorio nazionale e sulle attività di sorveglianza sierologica ed entomologica;*
- la nota 0019646-20/06/2024-DGSAF-MDS-P, *Febbre catarrale degli ovini (Bluetongue) – verifica dati attività di sorveglianza e chiarimenti sulle procedure di campionamento.*

ATTESO che alla luce delle succitate norme, le Autorità Competenti Regionali sono chiamate a definire le linee strategiche di sviluppo delle attività di prevenzione nel campo della Sanità Pubblica Veterinaria.

TENUTO CONTO delle
linee guida *Febbre catarrale degli ovini (Bluetongue) - Orientamenti sulle misure di controllo e di gestione sul territorio nazionale e sulle attività di sorveglianza sierologica ed entomologica,* n. 0017050-28/05/2024-DGSAF-MDS-P, acquisite al protocollo regionale, dalla Sezione Promozione della Salute e del Benessere, con n. 252745 del 28/05/2024.

DATO ATTO CHE la Regione Puglia con**:**

- D.G.R. 28 marzo 2024, n. 392, *Recepimento ai sensi dell'art. 8, comma 6, della Legge 5 giugno 2003, n. 131, dell'Intesa della Conferenza Stato Regioni e le Province autonome di Trento e Bolzano, n. 55 del 22 marzo 2023 concernente "Piano di Controllo Nazionale Pluriennale (PCNP) 2023/2027"*, al punto 4, lettera a) del deliberato, ha demandato al Dirigente della Sezione Promozione della Salute e del Benessere, l'adozione con propri provvedimenti di tutti gli atti consequenziali ed iniziative rivenienti dalla suddetta deliberazione, incluse le eventuali modifiche ed integrazioni degli allegati alla D.G.R. n. 2194/2017 e ss.mm.ii. che si renderanno necessari;
- D.G.R. 29 marzo 2021, n. 518, *Autorità Competenti designate, ai sensi dell'art. 4 Reg. UE 2017/625, in materia di alimenti, mangimi, salute animale, sottoprodotti di origine animale, benessere animale, prescrizioni per l'immissione in commercio ed utilizzo sostenibile dei prodotti fitosanitari*, ha attribuito ai Direttori dei Servizi del Dipartimento di Prevenzione competenti in materia (SIAN, SIAV A , SIAV B e SIAV C) le funzioni di Autorità Competente Locale sulla base dei Regolamenti Regionali nn. 13/09, 18/20 e del relativo Piano di Controllo Regionale Pluriennale vigente;
- Determinazione del Dirigente della Sezione Promozione della Salute e del Benessere n. 307 del 22/12/2023, e sua rettifica parziale giusta D.D. n. 64 del 17/04/2024, ha definito l'organizzazione e l'operatività nella gestione delle malattie Bluetongue, West Nile – Usutu, Peste suina africana, Influenza aviaria e delle eventuali emergenze epidemiche regionali al fine di potenziare le attività di prevenzione, sorveglianza e controllo in materia di sicurezza alimentare e sanità veterinaria e contrastare tempestivamente l'evoluzione emergenziale indotta dalla circolazione virale delle suddette malattie, avvalendosi del supporto tecnico – scientifico dell'Istituto Zooprofilattico Sperimentale di Puglia e Basilicata (IZSPB).

PRESO ATTO CHE
l'IZSPB, con nota prot. 7125 del 10/05/2024, acquisita al prot. n. 222407 del 10/05/2024, ha comunicato l'adozione della Deliberazione n.146 del 30/04/2024, con la quale sono state reclutate risorse umane preposte allo svolgimento dell'attività di sorveglianza entomologica in attuazione delle disposizioni contenute nel Piano regionale di gestione e sorveglianza Bluetongue, West Nile - Usutu, Peste suina africana, Influenza aviaria e altre eventuali emergenze sanitarie per gli anni 2024- 2025.

RITENUTO NECESSARIO

redigere il *Piano regionale per la sorveglianza BlueTongue - Regione Puglia 2024 - 2025,* conformemente alle indicazioni operative contenute nelle suddette Linee guida sulla *Febbre catarrale degli ovini (Bluetongue),* al fine di contrastare l'infezione da virus della Febbre catarrale degli ovini (sierotipi 1-24) e nello specifico:

- individuare precocemente i sierotipi di virus di nuova introduzione,
- determinare la diffusione dell'infezione,
- monitorare la prevalenza,
- garantire che sia delimitata tempestivamente la diffusione dell'infezione,
- dimostrare l'assenza di infezione del virus (BTV).

DATO ATTO CHE

la Sezione Promozione della Salute e del Benessere ha elaborato, con il supporto tecnico-scientifico dell'IZSPB e dell'Osservatorio Epidemiologico Veterinario Regionale (OEVR), il succitato *Piano regionale per la sorveglianza della BlueTongue - Regione Puglia 2024 - 2025,* Allegato A (comprensivo dell'All. 1 e All. 2),al presente provvedimento per farne parte integrante e sostanziale.

Per quanto premesso e considerato con il presente provvedimento si procede ad adottare e approvare il *Piano regionale per la sorveglianza della BlueTongue - Regione Puglia 2024 – 2025,* Allegato A.

VERIFICA AI SENSI DEL DLGS. 196/2003, COME MODIFICATO DAL DLGS.101/2018

Garanzie di riservatezza

La pubblicazione dell'atto all'albo, salve le garanzie previste dalla Legge 241/1990 e dal D.lgs. n. 33/2013 in tema di accesso ai documenti amministrativi, avviene nel rispetto della tutela alla riservatezza dei cittadini, secondo quanto disposto dal Regolamento (UE) n. 679/2016 e D.lgs. n. 196/2003 e ss.mm.ii. in materia di protezione dei dati personali, nonché dal vigente regolamento regionale n. 5/2006 per il trattamento dei dati sensibili e giudiziari.

Ai fini della pubblicità legale, l'atto destinato alla pubblicazione è redatto in modo da evitare la diffusione di dati personali identificativi non necessari ovvero il riferimento a dati sensibili. Qualora tali dati fossero indispensabili per l'adozione dell'atto, essi sono trasferiti in documenti separati, esplicitamente richiamati.

Valutazione di impatto di genere

Valutazione di impatto di genere (prima valutazione) Ai sensi della D.G.R. n. 398 del 03/07/2023 la presente deliberazione/ determinazione è stata sottoposta a Valutazione di impatto di genere. L'impatto di genere stimato risulta (segnare con una X):

❏diretto ❏indiretto X neutro ❏non rilevato

SEZIONE ADEMPIMENTI CONTABILI AI SENSI DEL DLGS.118/2011

Si dichiara che il presente provvedimento non comporta alcun mutamento qualitativo e quantitativo di entrata o di spesa né a carico del bilancio regionale né a carico degli enti per i cui debiti i creditori potrebbero rivalersi sulla regione e che è escluso ogni ulteriore onere aggiuntivo rispetto a quelli autorizzati a valere sullo stanziamento previsto dal bilancio regionale dal presente provvedimento non deriva alcun /onere a carico del bilancio regionale.

Tutto ciò premesso e considerato

IL DIRIGENTE

DELLA SEZIONE PROMOZIONE DELLA SALUTE E DEL BENESSERE

- sulla base delle risultanze istruttorie di cui innanzi,
- viste le attestazioni in calce al presente provvedimento,

- ritenuto di dover provvedere in merito

DETERMINA

Di prendere atto di quanto espresso in narrativa, che costituisce parte integrante e sostanziale del presente atto e che qui si intende integralmente riportato.

1. **Di adottare e approvare** il *Piano regionale per la sorveglianza della Bluetongue - Regione Puglia 2024 - 2025,* Allegato A (comprensivo dell'All. 1 e All. 2) al presente provvedimento per farne parte integrante e sostanziale;
2. **Di demandare** l'applicazione del *Piano regionale per la sorveglianza della Bluetongue - Regione Puglia 2024 - 2025*, alle Aziende Sanitarie Locali (AASSLL) e all' IZSPB;
3. **Di trasmettere** il presente Provvedimento alle AASSLL nonché a tutti gli altri Enti coinvolti nell'attuazione di quanto predisposto nel *Piano regionale per la Bluetongue - Regione Puglia 2024 – 2025,* Allegato A;
4. **Di disporre** la pubblicazione del presente Provvedimento sul sito istituzionale e sul Bollettino Ufficiale Regione Puglia (BURP) del presente provvedimento, con il relativo allegato, a cura della Sezione Promozione della Salute e del Benessere, ai sensi dell'art. 3 della L.R. 15 giugno 2023, n. 18.
5. **Di stabilire** che il presente Provvedimento:

- è reso pubblico per 10 giorni lavorativi sul sito www.regione.puglia.it nella sezione Pubblicità legale - Albo pretorio on-line, ai sensi della L.R. n. 15/2008 e per gli effetti di cui al comma 3 dell'art. 20 del Decreto del Presidente della Giunta Regionale n. 22 del 22 gennaio 2021;
- è riportato nel sito di Regione Puglia: www.regione.puglia.it, all'interno della Sottosezione di I livello "Provvedimenti" di "Amministrazione trasparente";
- è trasmesso, ai sensi dell›art. 6 comma quinto della L.R. n.7/97 e del Decreto del Presidente della Giunta Regionale n. 22/2021, al Segretariato Generale della Giunta Regionale;
- è stato sottoposto a valutazione di impatto di genere ai sensi della D.G.R. 341 del 21/03/2024;
- il presente Provvedimento è costituito da n. 8 facciate e dall' Allegato A, denominato *Piano operativo regionale per la sorveglianza della Bluetongue, Regione Puglia, 2024 – 2025,* costituito da n. 12 facciate.

ALLEGATI INTEGRANTI

Documento - Impronta (SHA256)
Piano regionale per la sorveglianza della Bluetongue - Regione Puglia, 2024-2025 - Allegato A.pdf - 4f118c3a70ca6380bdc496707b99bd89609ebb1dd426748b27affe5236d62a95

Il presente Provvedimento è direttamente esecutivo.

Firmato digitalmente da:

Il Funzionario Istruttore
Ornella Morese

Il Dirigente del Servizio Sicurezza Alimentare e Sanità Veterinaria
Domenica Cinquepalmi

Il Dirigente della Sezione Promozione della Salute e del Benessere
Onofrio Mongelli

REGIONE PUGLIA

Allegato A

Piano regionale per la sorveglianza della BlueTongue - Regione Puglia 2024-2025

Premessa

Come noto, il Regolamento (UE) 2016/429 (AHL) entrato in vigore il 21 aprile 2021 e la legislazione correlata, ivi incluso il Decreto legislativo 5 agosto 2022 n.136, hanno radicalmente modificato l'approccio utilizzato per la gestione della Blue tongue (BT), anche in ambito nazionale.

In primo luogo, in base alla categorizzazione delle malattie, la BT è una malattia che può essere oggetto di programmi di eradicazione facoltativi, tenuto conto che il Regolamento di esecuzione (UE) 2018/1882 la elenca tra le malattie di categoria C[1], D[2] ed E[3].

Ciò implica che le autorità competenti di un determinato Stato Membro, al fine di eradicare tutti i sierotipi tradizionali (da 1 a 24) del virus della BT (BTV), possono decidere di attuare un programma di eradicazione, le cui caratteristiche e criteri sono stabiliti nel Regolamento Delegato (UE) 2020/689. L'Italia ha stabilito di non attuare un programma di eradicazione, e pertanto, ai sensi del Regolamento di esecuzione (UE) 2021/620 della Commissione, ha trasmesso alla Commissione Europea (CE) l'elenco dei propri territori aventi lo status di indenne da malattia all'entrata in vigore dell'AHL.

La normativa europea dispone anche le prescrizioni minime dell'attività di sorveglianza per BTV, volta ad individuare precocemente i sierotipi del virus di nuova introduzione, a determinare la diffusione dell'infezione in un territorio, a monitorare la prevalenza e garantire che sia delimitata tempestivamente la diffusione dell'infezione, oppure a dimostrare l'assenza di infezione da BTV.

In merito, si segnala che, come stabilito nell'incontro della Direzione strategica del 31 gennaio 2023 nell'ambito dell'articolazione del Centro nazionale di lotta ed emergenza contro le malattie animali, viene mantenuto in essere il piano di sorveglianza sierologica ed entomologica, eventualmente oggetto di revisione, alla luce del rilevamento di nuovi sierotipi, e come di seguito formulato, al fine di soddisfare i criteri stabiliti dalla normativa vigente.

Per quanto riguarda la disciplina dei movimenti di animali vivi all'interno dell'UE, le norme prevedono un regime derogatorio ai divieti di movimentazione, nel rispetto di alcune condizioni di polizia sanitaria e di mitigazione del rischio in base alle quali lo Stato Membro di destinazione accetta animali in entrata. La norma prevede inoltre che gli Stati Membri, nell'ottica di uniformità ed equità, informino la CE e gli altri Stati Membri circa le condizioni individuate per consentire l'ingresso dei capi delle specie sensibili sul proprio territorio.

Nella apposita sezione della BT all'interno del portale della CE è possibile consultare le condizioni di polizia sanitaria previste dagli Stati Membri per consentire l'ingresso nel proprio territorio degli animali delle specie sensibili (https://food.ec.europa.eu/animals/animal-diseases/surveillance-eradication-programmes-and disease-free-status/bluetongue en - Paragrafo Movements within the EU).

Tutto ciò premesso, fermo restando che il decreto legislativo 5 agosto 2022 n. 136 ha stabilito ruoli e responsabilità nell'ambito della gestione delle malattie delle diverse categorie, dai controlli ufficiali alle misure di controllo in caso di sospetto e conferma, e che l'AHL ha introdotto obblighi e responsabilità degli operatori e delle autorità competenti, in analogia e in conformità al Regolamento 2016/429 e relativi atti delegati, il presente documento intende fornire indicazioni operative per l'attività di sorveglianza sierologica ed entomologica nazionale e linee di indirizzo per una applicazione uniforme e condivisa delle misure di controllo della malattia, con particolare riferimento alle movimentazioni, che codesti Assessorati e le AA.SS.LL. possono attuare sul territorio di propria competenza.

[1] Malattie elencate che sono rilevanti per alcuni Stati membri e per le quali sono necessarie misure per impedirne la diffusione in parti dell'Unione che sono ufficialmente indenni da malattia o che dispongono di programmi di eradicazione.

[2] Malattie per le quali sono necessarie misure per evitarne la diffusione tramite import o movimentazione intra UE perché rappresentano un notevole rischio di diffusione attraverso le movimentazioni intra UE.

[3] Malattie per le quali vi è la necessita di sorveglianza all'interno dell'Unione al fine di individuarne tempestivamente la presenza e/o monitorarne l'andamento.

Resta intesa la disponibilità del Ministero della Salute e del Laboratorio Nazionale di Riferimento della Blue tongue (LNR) presso l'IZSAM a supportare Assessorati e AA.SS.LL. nella valutazione delle idonee misure di controllo e gestione dei focolai sul territorio.
In questo contesto, si ritiene di raccomandare una puntuale e corretta alimentazione del SIMAN e del Sistema Informativo Blue tongue (SIBT), ciò non solo ai fini del rispetto degli obblighi informativi del Ministero della Salute nei confronti degli organismi europei ed internazionali, ma anche ai fini del monitoraggio epidemiologico dell'andamento della malattia sul territorio nazionale.
In riferimento alla vaccinazione, le Regioni e Province autonome, sulla base della valutazione epidemiologica, possono predisporre, su base volontaria, appositi programmi di vaccinazione per una o più specie sensibili, che devono essere inviati al Ministero della salute e al LNR presso l'IZSAM per una valutazione preventiva. Laddove si proceda ad una campagna di vaccinazione, gli interventi vaccinali devono essere registrati nel Sistema Informativo Sanita Animale (SANAN).
Resta inteso che l'eventuale ricorso ad un programma di vaccinazione regionale non è di per se sufficiente ai fini dell'acquisizione dello status di indennità dalla BT, essendo necessario in tal senso anche un adeguamento dell'attività di sorveglianza.

Orientamenti sulle misure di controllo e di gestione sul territorio nazionale e sulle attività di sorveglianza sierologica ed entomologica.

Zone indenni e zone non indenni.
In seguito all'entrata in vigore dell'AHL, lo stato sanitario di uno Stato Membro e/o di una sua zona in relazione alla BT è classificato come indenne, non indenne o con programma di eradicazione approvato. Attualmente le uniche zone riconosciute come indenni per il territorio italiano sono: regione Valle d' Aosta, Provincia Autonoma di Bolzano e regione Friuli Venezia Giulia.
Le nuove norme inoltre non prevedono più l'istituzione delle zone di restrizione. In caso di sospetto e conferma di BT, le misure di controllo e di riduzione dei rischi di diffusione della malattia nello stabilimento interessato si applicano nello stabilimento interessato e in quelli epidemiologicamente correlati, e possono essere estese ad altre parti del territorio di competenza della ASL o di altre AA.SS.LL. sentita la Regione o Provincia Autonoma, sulla base della valutazione della situazione epidemiologica e con il supporto degli OEVR.
Le AA.SS.LL. sono responsabili dell'adozione delle misure di controllo in seguito al rilievo di circolazione virale sul proprio territorio. Valutata la situazione epidemiologica locale, incluse le eventuali manifestazioni cliniche, anche con il supporto degli OEVR, e analizzato il contesto territoriale dal punto di vista zootecnico e delle esigenze commerciali, individuano, sentita la Regione o Provincia Autonoma di appartenenza, le misure di controllo più opportune atte a stimare la reale diffusione dell'infezione ed a ridurre il rischio di ulteriore propagazione anche attraverso le movimentazioni, specialmente in caso di rilevamento di sierotipo non segnalato in precedenza in quel territorio o di un ceppo virale appartenente ad un sierotipo noto ma con aumentata virulenza.
Per quanto sopra si informa che al fine di avere contezza dei territori con circolazione virale in atto è necessario procedere con la costante e puntuale alimentazione del SIMAN e del Sistema Informativo Nazionale della BT (SIBT) in relazione agli esiti delle attività di sorveglianza, e che su tali sistemi informativi e possibile consultare le sezioni reportistica e mappe.
Oltre a ciò, nell'ottica della trasparenza e condivisione, e al fine di agevolare la gestione della malattia in ambito nazionale, soprattutto in relazione alle movimentazioni, è fortemente raccomandato informare l'intero territorio nazionale circa le misure di controllo e di mitigazione del rischio adottate nelle singole realtà territoriali attraverso la pubblicazione sul SIBT inviando apposita mail all'indirizzo: sibt@izs.it.

Concessione e mantenimento dell'indennità da infezione da BTV.
Oltre a quanto previsto dall'art. 36 del Regolamento 2016/429, lo status di indenne da infezione da BTV può essere concesso a una Regione o Provincia Autonoma, solo se:
a) da almeno 24 mesi è attuata la sorveglianza conformemente al capitolo 1, sezione 3 del Regolamento delegato 2020/689; e

b) negli ultimi 24 mesi non è stato confermato alcun caso (come di seguito definito) di infezione da BTV nella popolazione animale interessata.
Lo status di indenne da infezione da BTV può essere mantenuto solo se:
a) sono soddisfatte le prescrizioni per la sorveglianza come sopra specificato; e
b) sono soddisfatti i criteri per l'introduzione o il transito degli animali e del materiale germinale così come specificato nell'apposita sezione.

Definizioni.
Si considera "focolaio": la presenza di un caso confermato di BT in uno o più animali in un'azienda o in un altro luogo in cui siano detenuti o si trovino animali.
Inoltre, in analogia con il Regolamento 2016/429 e con il Regolamento delegato 2020/689, l'autorità competente classifica un animale come un caso sospetto quando:
a) la manifestazione di un qualsiasi sintomo clinico o le lesioni post mortem sono indicativi dell'infezione da BTV in un animale delle specie recettive;
b) i risultati ottenuti utilizzando un test PCR o un ELISA specifici eseguiti dall'IZS territorialmente competente indicano la probabile presenza del virus della BT o di anticorpi verso BTV in campioni prelevati da un animale o da un gruppo di animali; oppure
c) è stata stabilita una connessione epidemiologica con un caso confermato attraverso l'indagine epidemiologica.
L'autorità competente classifica un animale come un caso confermato quando:
a) da un campione prelevato da un animale o da un gruppo di animali è stato isolato un ceppo selvaggio di BTV. Qualora si isoli un ceppo vaccinale di BTV, il caso non è confermato; oppure
b) un campione prelevato da un animale o da un gruppo di animali che presentano segni clinici compatibili con la malattia o una connessione epidemiologica con un caso sospetto o confermato è risultato positivo al test PCR specifico per BTV eseguito dal LNR; oppure
c) un campione prelevato da un animale o da un gruppo di animali che presentano segni clinici compatibili con la malattia o una connessione epidemiologica con un caso sospetto o confermato è risultato positivo ad un test indiretto specifico per BTV eseguita dal LNR; oppure
d) nell'ambito dell'attività di sorveglianza, un animale ha mostrato una sieroconversione nei confronti di uno o più sierotipi del virus della BT, a cui è seguita un risultato positivo al test PCR eseguito dal LNR; oppure
e) un animale presenta segni clinici che possono indicare la presenza della malattia in un allevamento nel quale siano già stati confermati altri casi di BT o in corso di epidemia conclamata nel medesimo territorio.

Gestione dei focolai.
In caso di sospetto e di conferma di BT, le specifiche misure preliminari di controllo da adottare devono essere proporzionate al rischio e devono tenere conto delle caratteristiche della malattia, della situazione epidemiologica, degli animali coinvolti nonché delle necessita commerciali ed eventuali ripercussioni economiche. Per queste ragioni, è essenziale raccomandare un approccio improntato alla massima precauzione al fine di: *i.* prevenire ulteriori diffusioni di nuovi sierotipi sul territorio nazionale; *ii.* impedire la diffusione in nuove aree di sierotipi già presenti sul territorio nazionale; *iii*. limitare la diffusione sul territorio nazionale di ceppi appartenenti a sierotipi presenti sul territorio nazionale che hanno acquisito nuove caratteristiche che li rendono più aggressivi o patogeni per l'ospite.

Oltre a ciò è consigliabile limitare le movimentazioni animali dalle aziende sede di focolaio in un raggio adeguato, condurre attività di rintraccio delle movimentazioni nel periodo a rischio, e implementare tutte le ulteriori misure necessarie per ridurre o prevenire l' esposizione agli attacchi dei vettori. In merito, negli allevamenti è inoltre consigliato individuare ed eliminare possibili focolai larvali (fanghiglia causata da scoli di abbeveratoi, liquami, letame) e predisporre ricoveri notturni chiusi e schermati con zanzariere a maglia fitta".
Quanto sopra specificando che gli operatori e le altre pertinenti persone fisiche o giuridiche sono tenuti a rispettare le misure stabilite e a collaborare con l'autorità competente per l'attuazione delle stesse.

Territori indenni.

Misure di controllo in caso di sospetto di infezione da BTV.

1. In caso di sospetto di infezione da BTV, l'autorità competente conduce un'indagine per confermare o escludere la malattia e inserisce il sospetto in SIMAN;
2. In attesa degli esiti dell'indagine di cui al punto 1, l'autorità competente:
a) limita i movimenti di materiale germinale e animali dall'azienda di provenienza, salvo se autorizzati ai fini della macellazione immediata;
b) dispone pertinenti misure di riduzione dei rischi, ove necessario e tecnicamente fattibile, per prevenire o ridurre l'esposizione degli animali agli attacchi dei vettori (trattamento con insetto repellente, utilizzo stabilimento a prova di vettori, incremento sorveglianza entomologica con i suggerimenti sopra riportati).
3. Se lo ritiene necessario, l'autorità competente estende le misure di cui ai punti 1 e 2 alle aziende epidemiologicamente correlate e/o alle aziende circostanti i casi sospetti, individuate sulla base della valutazione del rischio.

Misure di controllo in caso di conferma dell'infezione da BTV.

1. In caso di conferma dell'infezione da BTV, l'autorità competente:
a) conferma il focolaio in SIMAN;
b) conclude l'indagine epidemiologica intrapresa in fase di sospetto;
c) limita i movimenti di animali e di materiale germinale dall'azienda di provenienza, salvo se autorizzati ai fini della macellazione immediata;
e) dispone pertinenti misure di riduzione dei rischi, se lo ritiene necessario e tecnicamente fattibile, per prevenire o ridurre l'esposizione degli animali agli attacchi dei vettori (trattamento con insetto repellente, utilizzo stabilimento a prova di vettori, incremento sorveglianza entomologica);
f) estende le misure di controllo alle aziende epidemiologicamente correlate e/o alle aziende circostanti il focolaio confermato, individuandole sulla base della valutazione del rischio.
Resta inteso che eventuali ulteriori attività e misure nell'ambito della gestione dei sospetti e delle conferme finalizzate alla valutazione dell'estensione della circolazione virale possono essere concordate con il Ministero della salute e con la collaborazione del LNR.

Territori non indenni.

Misure di controllo in caso di sospetto e/o conferma di infezione da BTV.

Nei territori non indenni il riscontro di un sospetto e/o conferma di un focolaio da sierotipo di nuova introduzione o da un ceppo virale appartenente ad un sierotipo già circolante ma con aumentata virulenza, è raccomandata l'adozione delle misure di controllo previste in caso di focolaio sospetto e confermato in zona indenne.
Al fine di valutare l' estensione della circolazione virale è inoltre possibile avviare un'attività di sorveglianza intensificata che comprenda indagini cliniche su un campione di allevamenti ovini circostanti il focolaio confermato e, ove è il caso, indagini di laboratorio su altri animali di specie suscettibili nelle aziende circostanti il caso confermato.
Le misure di controllo implementate in seguito alla conferma della presenza della malattia restano valide fino a che la situazione epidemiologica e le attività di sorveglianza intensificata non consentono una revisione o revoca delle stesse.
Nei territori non indenni il riscontro di un sospetto e/o conferma di un focolaio da sierotipo già circolante in quei territori, sulla base di una valutazione del rischio della ASL competente, può non determinare l'adozione di misure di controllo, ferma restando la notifica in SIMAN.
Resta inteso che ulteriori attività e misure nell'ambito della gestione dei sospetti e delle conferme possono essere concordate con il Ministero della salute e con la collaborazione del LNR.

Estinzione dei focolai di BT e durata delle misure di controllo.

L'estinzione di un focolaio va registrata in SIMAN quando in un allevamento non sono più riscontrati ulteriori casi sospetti di BT, come precedentemente definiti, per almeno 60 giorni dal rilievo dell'ultimo caso.
Le misure di controllo sono mantenute fino a che la situazione epidemiologica e gli esiti dell'eventuale monitoraggio o sorveglianza intensificata non consentono, all'autorità competente, una revisione o la revoca.

Resta inteso che ulteriori azioni di monitoraggio o sorveglianza intensificata possono essere concordate con il Ministero della salute e con la collaborazione del LNR.

Indicazioni per le movimentazioni da vita. Movimentazioni da e verso zone indenni.

Le movimentazioni di animali delle specie sensibili, e del materiale germinale da e verso le zone indenni devono avvenire in analogia con quanto previsto dall'art. 43 del Regolamento (CE) 689/2020 e s.m.i..

Movimentazioni da zone non indenni.

In caso di movimentazioni da zone non indenni con attiva circolazione virale per sierotipi di nuova introduzione o di ceppi virali appartenenti a sierotipi già circolanti ma con aumentata virulenza, si raccomanda l'adozione di almeno una delle seguenti misure di riduzione del rischio:

- vaccinazione contro i sierotipi di nuova introduzione o con aumentata virulenza circolanti nella zona di provenienza. I capi devono essere vaccinati da non più di 12 mesi e, nel caso di un vaccino con doppia somministrazione, da almeno 10 giorni dalla seconda dose di vaccino mentre, nel caso di un vaccino con un'unica somministrazione, i capi devono essere vaccinati da almeno 30 giorni. Nel caso di animali di età inferiore ai 90 giorni, gli stessi devono essere figli di madri vaccinate da non più di 12 mesi;
- trattamento con insetto repellente e test PCR. Gli animali destinati alla movimentazione devono essere trattati con insetto repellente da almeno 7 giorni, e comunque fino al giorno della partenza, e quindi sottoposti al test PCR per BTV con esito negativo. La movimentazione è vietata ai soli capi della partita risultati positivi al test PCR. Inoltre, in seguito al rilievo di positività, l'azienda di origine dei suddetti capi è considerata azienda sospetta di infezione e come tale sottoposta alle relative misure;
- permanenza in un territorio stagionalmente libero o stabilimento a prova di vettori. Gli animali destinati alla movimentazione sono stati mantenuti in un'area stagionalmente libera o in uno stabilimento protetto da vettori, come stabilito nelle Sezioni 1 e 2 del Capitolo 2 del Regolamento 689/2020, nei tempi e secondo le modalità previste.

Inoltre, è fondamentale garantire che gli animali da spostare non rappresentino un rischio significativo di diffusione di malattia e non presentino segni clinici della stessa il giorno del trasporto.

Le autorità competenti hanno la facoltà di stabilire ulteriori misure e condizioni per ridurre il rischio associato agli spostamenti degli animali sensibili, anche previa consultazione con il Ministero della salute e con la collaborazione del LNR. Va comunque precisato che tutte le misure di controllo e le condizioni per le movimentazioni sono sempre a carattere temporaneo perché subordinate alla modifica ed evoluzione della situazione epidemiologica.

In caso di fiere, mostre, manifestazioni, la ASL localmente competente sul territorio della manifestazione, individua i requisiti per consentire la partecipazione degli animali in base al numero dei capi da movimentare, allo stato sanitario delle zone di provenienza degli animali nonché della sede stessa della manifestazione, la durata dell'evento, valutando altresì la possibilità di richiedere un parere tecnico sul protocollo individuato al LNR per il tramite del Ministero della Salute.

Indicazioni per le movimentazioni da macello.

In analogia con i Regolamenti 2020/688 e 2020/689, gli operatori dei macelli sono tenuti a garantire che la macellazione degli animali delle specie sensibili avvenga entro un massimo di 24 ore dall'arrivo al macello.

Da ciò scaturisce che le movimentazioni da macello all'interno del territorio nazionale possono essere consentite senza restrizioni, a condizione che gli animali siano effettivamente macellati entro 24 ore dall'arrivo al macello di destinazione e che i mezzi di trasporto siano trattati con insetticida. Le autorità competenti, tuttavia, hanno il potere di attivare misure volte a ridurre il rischio associato alle movimentazioni degli animali delle specie sensibili provenienti da territori con attiva circolazione virale. Queste misure possono includere la protezione degli animali nei giorni precedenti al trasporto con trattamento con insetto-repellente, compatibilmente con le indicazioni d'uso e tempi di sospensione del prodotto, nonché la pre-notifica al Servizio Veterinario competente riguardo allo stabilimento di macellazione di destino, anche considerando la durata del trasporto. Inoltre, dato che non è più prevista la figura dei macelli designati, in situazioni di aumento significativo del numero di macellazioni durante periodi specifici e circoscritti nel tempo, le autorità competenti possono valutare la possibilità di estendere il tempo di attesa per la macellazione degli animali sensibili alla BT.

Si precisa che non sarà più disponibile a livello nazionale l'elenco degli impianti di macellazione designati.

Attività di sorveglianza sul territorio regionale.

Fermo restando l'obbligo da parte degli operatori di segnalare immediatamente al Servizio veterinario competente per territorio eventuali sintomi clinici riscontrati in animali suscettibili alla malattia, che potrebbero indicare un possibile caso sospetto di BT, la sorveglianza sierologica attiva prevede l'esecuzione di controlli su animali suscettibili all'infezione e di controlli sugli insetti vettori catturati dalle trappole per la sorveglianza entomologica, come specificato di seguito.
Resta inteso che ai fini dell'acquisizione e mantenimento della qualifica di territorio indenne da BTV (1-24), la sorveglianza deve essere strutturata secondo i criteri del Regolamento 689 capitolo I sezione 3.

Sorveglianza sierologica
E' compito delle Aziende Sanitarie Locali (ASL) attuare l'attività di sorveglianza sull'intero territorio regionale (unita geografica minima di riferimento costituita da una griglia di 45 x 45 km – 2025 km^2), secondo i seguenti criteri:

a. animali oggetto della sorveglianza:
- gli animali sottoposti alla sorveglianza, preferibilmente appartenenti alla specie bovina e selezionati per la prima volta, devono essere capi sieronegativi (altrimenti scartati) e non devono essere stati vaccinati in precedenza contro uno o più sierotipi della BT.
- gli animali oggetto della sorveglianza possono essere selezionati come animali sentinella sottoposti a prelievi ripetuti, oppure scelti a campione tra i capi con età compresa tra gli 8 e i 12 mesi, che abbiano risieduto nell'area in questione per almeno i sei mesi precedenti.

b. campioni da prelevare:
- per ciascun animale sentinella gli operatori devono prelevare 2 campioni di sangue da porre in altrettante provette: una senza anticoagulante e una con anticoagulante (EDTA) (da conservare alla temperatura di +4 °C).

c. *procedure di campionamento e test diagnostici:*
- il campione di sangue senza anticoagulante deve essere in prima istanza sottoposto a test di screening sierologico mediante c-ELISA specifica per BT;
- in caso di positività alla c-ELISA di prima istanza, il campione di sangue con EDTA deve essere testato per rilevare la presenza di BTV mediante test RT-PCR;
- i campioni positivi dovranno essere inviati tempestivamente, e comunque entro 4 giorni, al LNR per la conferma, che dovrà pervenire entro 7 giorni dalla data di ricezione del campione. Il LNR presso l'IZSAM provvederà, dal campione di siero, all'esecuzione della c-ELISA, della sieroneutralizzazione (SN) per l'identificazione del sierotipo interessato; dal campione di sangue con EDTA, all'esecuzione del test RT-PCR sierogruppo - specifica per il rilievo del genoma del virus della BT, e del test RT-PCR sierotipo-specifica per l'identificazione del sierotipo coinvolto.
- qualora il campionamento sia effettuato su animali selezionati al mattatoio, si procederà anche in questo caso al prelievo contestuale di sangue *in toto* e sangue con EDTA, da esaminare in caso di positività sierologica di prima istanza in c-ELISA.

L'attività di sorveglianza in regione Puglia dovrà rispettare i seguenti criteri:

- ogni tre mesi dovranno essere prelevati ed esaminati almeno 59 animali per ciascuna unità geografica di riferimento (cella di 2025 km^2) selezionati da almeno un numero minimo di 8 stabilimenti.
- gli animali dovranno essere prelevati distribuendo il più possibile il campionamento nel corso del trimestre:

1° trimestre: gennaio - marzo
2° trimestre: aprile - giugno
3° trimestre: luglio - settembre
4° trimestre: ottobre – dicembre

Si riportano in tabella i dati relativi al numero di capi in Regione Puglia divisi per provincia.

PROVINCIA	CAPI SENTINELLA
Bari	111
BAT	45
Brindisi	54
Foggia	203
Lecce	80
Taranto	71

Sorveglianza entomologica.

La sorveglianza entomologica è attuata dal personale dell' IZSPB, dirigente e non, ai sensi della D.D. n. 64 dell'08/03/2024 *"rettifica parziale d.d. n. 307/2024 - piano di gestione e sorveglianza blue tongue, west nile-usutu, peste suina africana, influenza aviaria e altre eventuali emergenze sanitarie per gli anni 2024- 2025. attuazione sinergie Regione Puglia - IZSPB.* ".

La sorveglianza entomologica deve essere svolta su tutto il territorio regionale, durante tutto il corso dell'anno. L'unita geografica di riferimento è la Provincia. Si basa su siti di cattura permanenti e mobili ed è finalizzata a determinare la dinamica della popolazione dei vettori.

Inoltre può essere finalizzata alla procedura di concessione dello status di stabilimento protetto da vettori.

In base alla finalità della sorveglianza, le catture possono essere fatte con trappole 'Black light trap' fornite dal CESME, fisse o mobili, e con frequenza diversificata.

Ai fini della sorveglianza entomologica ordinaria si utilizzano trappole fisse. In ogni sito fisso di cattura (un allevamento opportunamente selezionato nella Provincia) deve essere posizionata permanentemente una trappola che deve essere attivata una notte al mese per tutto l'anno.

Ai fini della concessione dello status di stabilimento protetto da vettori, ivi incluse le stalle di quarantena annesse ai centri genetici, si utilizzano le trappole in strutture particolari che vanno posizionate sia all'interno (almeno una) che all'esterno (almeno una) delle strutture, secondo la procedura di cui all'allegato 1 al presente documento.

Per finalità diverse, o qualora il contesto epidemiologico richieda un approfondimento entomologico (ad esempio in caso di focolai, o mappatura di un'area per esigenze specifiche, monitoraggio straordinario) si utilizzano le trappole mobili, con modalità e frequenza di cattura da stabilire di volta in volta in accordo con l'IZSPB e il LNR.

Procedura per la concessione dello status di stabilimento protetto da vettori.

L'operatore fa richiesta alla ASL localmente competente. Il Servizio veterinario verifica tramite sopralluogo la presenza dei requisiti e dei criteri di cui all'art 44 e all'allegato V, parte II, capitolo 3 del Regolamento delegato 2020/689, ivi incluso il posizionamento di una trappola all'interno della struttura (non visibile dall'esterno) ed una seconda trappola all'esterno.

La procedura per la concessione dello status di stabilimento a prova di vettori è riportata nell'apposito allegato 1 al presente documento, che contiene anche indicazioni per il mantenimento della qualifica.

Modalità operative.

I1 sito di cattura della trappola fissa va attivato in un allevamento in cui siano presenti specie sensibili alla BT, evitando le aziende con un numero di capi inferiore a 10.

Le trappole devono rimanere in funzione per tutta la notte, da un'ora prima del tramonto al mattino successivo.

Gli insetti raccolti devono essere inviati all'IZSPB, per l'identificazione e la conta delle specie (o complessi di specie) di vettori. Nell'allegato 2 al presente documento sono riportate le istruzioni per la cattura dei *Culicoides.*

Flussi informativi.

Il Servizio Veterinario di Sanita Animale registra in SIMAN il sospetto, la conferma e l' estinzione dei singoli focolai nonché l'indagine epidemiologica. E' inoltre compito dell'autorità competente registrare in SANAN i dati degli eventuali programmi di vaccinazione nei confronti della BT come indicato nella nota DGSAF 0021048 del 10/08/2015 - Istruzioni operative per l'immissione dei dati di vaccinazione nei confronti della BT; applicativo SANAN e SIBT.

L'IZSPB registra in SIBT i dati e le informazioni relative agli allevamenti controllati e i risultati degli esami di laboratorio.

Schede di registrazione dei dati.

Tutte le attività condotte a livello locale ivi comprese le attività di controllo sierologico, virologico ed entomologico sono registrate in apposite schede.

Nella sezione "Schede per l'alimentazione del Sistema Informativo" del SIBT è possibile trovare le schede aggiornate e le relative istruzioni per la compilazione e trasmissione (https://bluetongue.izs.it/j6_bluetongue/schedeAlimentazione?codiceFiltro=SASI).

Trasmissione e flusso dei dati.

Tutti i dati e le informazioni derivanti dalle attività diagnostiche (esiti degli esami di laboratorio e informazioni previste nelle schede di accompagnamento dei campioni) sono registrati presso le singola banca dati dell'IZSPB che alimenta il SIBT su base settimanale.

Allegato 1

Protocollo per la concessione dello status di stabilimento protetto da vettori.

Il Regolamento UE 2020/689, art. 44 e Allegato V parte II capitolo 3, prevede che l'autorità competente, su richiesta dell'operatore, può concedere lo status di «stabilimento protetto dai vettori» a stabilimenti o strutture nel rispetto di specifici criteri: presenza di adeguate barriere fisiche all'ingresso e all'uscita; aperture schermate a prova di vettori con maglie di calibro opportuno, impregnate periodicamente con un insetticida omologato e secondo le istruzioni del fabbricante; attività di controllo e sorveglianza dei vettori effettuata all'interno e nei pressi dello stabilimento; adozione di misure atte a limitare o a eliminare i siti di riproduzione dei vettori nelle vicinanze dello stabilimento; predisposizione di procedure operative standard per la gestione dello stabilimento protetto dai vettori e per il trasporto degli animali al luogo di carico, ivi incluse le descrizioni dei sistemi di back-up e di allarme.
L'autorità competente verifica inoltre, con l'appropriata frequenza, ma almeno all'inizio, nel corso e alla fine del periodo di protezione prescritto (arco temporale in cui gli animali sono presenti nello stabilimento), l'efficacia delle misure attuate mediante una trappola per vettori all'interno dello stabilimento.
L'autorità competente ritira immediatamente lo status di stabilimento protetto dai vettori quando non sono più soddisfatte le condizioni di cui sopra.

In conformità a quanto disposto dalla normativa europea, ai fini della concessione dello status, gli stabilimenti protetti da vettori devono essere in possesso dei seguenti requisiti:
- ambiente adibito esclusivamente alla costituzione dei gruppi di animali destinati al commercio;
- presenza di adeguati impianti che consentano opportunamente di effettuare il carico, lo scarico e la permanenza degli animali, di abbeverarli, nutrirli e di somministrare loro tutte le cure eventualmente necessarie: tali impianti devono poter essere puliti e disinfettati facilmente;
- presenza di adeguate infrastrutture per l'isolamento degli animali;
- presenza di adeguate attrezzature per la pulizia e la disinfezione dei locali e dei mezzi di trasporto;
- presenza di una adeguata zona per la raccolta del foraggio, delle lettiere e del letame;
- presenza di un adeguato sistema di raccolta delle acque di scolo;
- presenza di un ufficio o di un locale per il veterinario ufficiale.
Lo stabilimento deve essere pulito e disinfettato prima di ogni utilizzo e secondo le disposizioni del veterinario ufficiale, ed introdurre solo animali identificati nel rispetto della normativa vigente, che dovranno essere tenuti per tutto il periodo di detenzione unicamente all'interno dei locali ad essi adibiti senza possibilità di uscita all'esterno.
Le finestre/aperture dello stabilimento devono essere schermate e dotate di retine a maglie inferiori a 1 mm e di dispositivi tali da limitare l'ingresso degli insetti, in particolare dei culicoidi.

La concessione dello status viene fornita dal Servizio Veterinario della ASL localmente competente secondo le seguenti modalità:
- il richiedente invia la domanda di attribuzione dello status di stabilimento a prova di vettori alla ASL localmente competente indicando nella richiesta tutte le informazioni necessarie per la localizzazione della struttura: nome e cognome del proprietario, denominazione e codice aziendale, indirizzo, coordinate geografiche, numero massimo di animali per i quali viene richiesta l'autorizzazione;
- il servizio veterinario della ASL localmente competente effettua un sopralluogo per verificare il rispetto dei requisiti sopra specificati. Verifica inoltre la condizione delle finestre/aperture e la messa in opera dei dispositivi di lotta agli insetti.

Il posizionamento delle trappole e la programmazione delle attività di sorveglianza entomologica vanno effettuate dalla ASL di concerto con il referente per la sorveglianza entomologica l'Istituto Zooprofilattico Sperimentale localmente competente. In particolare, è prevista l'apposizione di due trappole. Di queste una deve essere posizionata all'esterno della struttura, l'altra all'interno in presenza di animali. La trappola posizionata all'interno deve essere collocata in modo tale da non essere visibile dall'esterno, in modo da non rappresentare una fonte di attrazione per i *Culicoides* presenti all'esterno della struttura. Ai fini della concessione dello status dell'impianto una sessione di catture deve prevedere almeno l'esecuzione di 10 catture all'interno e 10 all'esterno della struttura per almeno 10 notti consecutive. Una volta acquisita la qualifica, per il primo anno le sessioni di cattura così definite devono essere ripetute per altre tre volte a distanza di 2 mesi l'una dall'altra nel periodo di maggior presenza dei culicoidi, che, a seconda delle aree geografiche può variare dal mese di Aprile a quello di Novembre.
Tutte le catture effettuate a norma del presente allegato devono essere trasmesse, per la loro analisi, al centro di referenza nazionale per le malattie esotiche (CESME) corredate dalle previste schede SBTO6 debitamente compilate, indicando, inoltre, se si tratta di trappola interna o esterna alla struttura e specificando la seguente dicitura "Catture eseguite per concessione/verifica annuale dello status di stabilimento a prova di vettori".
L'Istituto Zooprofilattico Sperimentale localmente competente elabora per la ASL una relazione tecnica sul grado di isolamento della struttura nei confronti degli insetti in base ai risultati delle catture, dai quali deve emergere che all'interno della struttura non è stato catturato alcun esemplare di Cimicola e la media del numero di altri Culicoides catturati nell'ambito di una sessione di cattura non deve superare i 10 esemplari. L'iter di concessione dello status non può avere esito favorevole anche nei casi in cui anche solo una cattura interna abbia rilevato la presenza di più di 30 esemplari di Culicoides, oppure la media di esemplari catturati all'interno sia superiore alla media del numero di esemplari catturati all'esterno.

In caso di esito favorevole sia del sopralluogo di verifica requisiti, sia dell'attività di sorveglianza entomologica, il servizio veterinario dell'ASL competente invia all'Assessorato regionale una relazione del sopralluogo e la relazione dell'Istituto Zooprofilattico Sperimentale territorialmente competente formalizzando l'attribuzione dello status della struttura.
L'Assessorato regionale/provinciale o le Aziende sanitarie locali, a seconda delle rispettive organizzazioni, tengono un elenco delle strutture individuate con relativa documentazione.
La ex Direzione Generale della Sanità Animale e farmaco Veterinario del Ministero della Salute provvederà ad iscrivere l'azienda nell'elenco nazionale delle stazioni di quarantena e comunicherà l'iscrizione al proprietario, al servizio veterinario regionale e al servizio veterinario dell'ASL.
L'attività della stalla di quarantena può iniziare solo dopo la comunicazione ufficiale di iscrizione all'elenco nazionale delle stalle di quarantena da parte del Ministero della salute.

A cadenza annuale la ASL procede ad un sopralluogo finalizzato alla verifica del mantenimento dei requisiti, ivi compreso il permanere del grado di protezione dall'ingresso degli insetti, e ne comunica l'esito all'Assessorato regionale.
Dopo il primo anno, per la verifica del mantenimento del grado di protezione dovrà essere eseguita almeno una sessione di catture con le stesse modalità descritte per la concessione dello status, con frequenza annuale durante la stagione vettoriale.

Allegato 2

SORVEGLIANZA ENTOMOLOGICA BLUETONGUE

ISTRUZIONI PER LA CATTURA DEI *CULICOIDES*

Ogni cattura di Culicoides *ha la durata di una sola notte. La trappola va accesa almeno un'ora prima del tramonto e gli insetti catturati si raccolgono il mattino successivo.*

Dove appendere la trappola:

- Nelle immediate vicinanze degli animali, posizionandola all'aperto o comunque evitando ambienti completamente chiusi;
- appendere la trappola ad una altezza tale che il barattolo bianco sia a circa 160 cm da terra;

Modalità di esecuzione delle catture



- riempire per circa metà il barattolo bianco di cattura con acqua ed aggiungere qualche goccia di sapone liquido;
- appendere il barattolo alla trappola legandolo alla sacca bianca (oppure appenderlo vuoto e poi versare attraverso la sacca la soluzione di acqua e detergente, preparata in un altro barattolo);
- collegare la trappola alla rete elettrica
- raccogliere gli insetti la mattina successiva



Raccolta degli insetti

- Scollegare la trappola dalla rete elettrica;
- rimuovere dalla trappola il barattolo bianco che contiene gli insetti;
- stendere una garza in un colino e versarci sopra gli insetti catturati. Se sulle pareti del barattolo restano altri insetti, versare dell'altra acqua nel barattolo di cattura avendo cura di raccogliere nella garza tutti gli esemplari;
- mettere la garza con gli insetti nel barattolo con l'alcool etilico 70% (circa 100-150 ml di alcool e comunque quanto basta a coprire tutti gli insetti) e chiudere accuratamente;
- scrivere con la matita sull'etichetta la data di raccolta e la località della cattura; (*la data è quella della mattina in cui si raccolgono gli insetti*).
- compilare la scheda SBT06.
- porre il barattolo in un luogo fresco (non è necessario il frigorifero, basta che non stia al sole).



Inviare il campione e la relativa scheda all'IZS territorialmente competente.

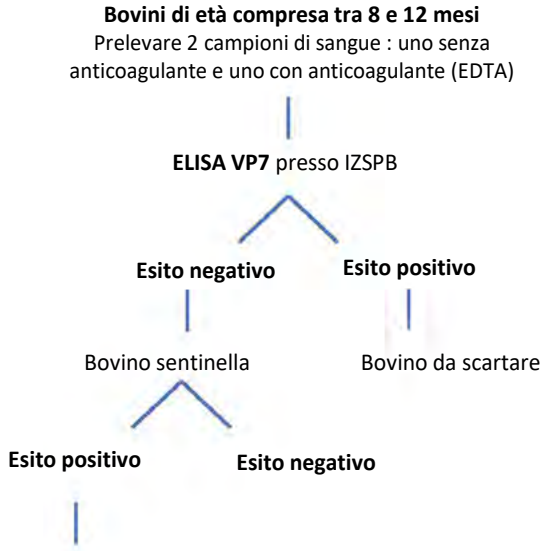

IZSPB: - rapporto di prova parziale emosiero,
- invio a IZAM dell'emosiero per ELISA e SN e del sangue intero per PCR;

ASL: - apertura sospetto focolaio in SIMAN
- avvio indagine epidemiologica

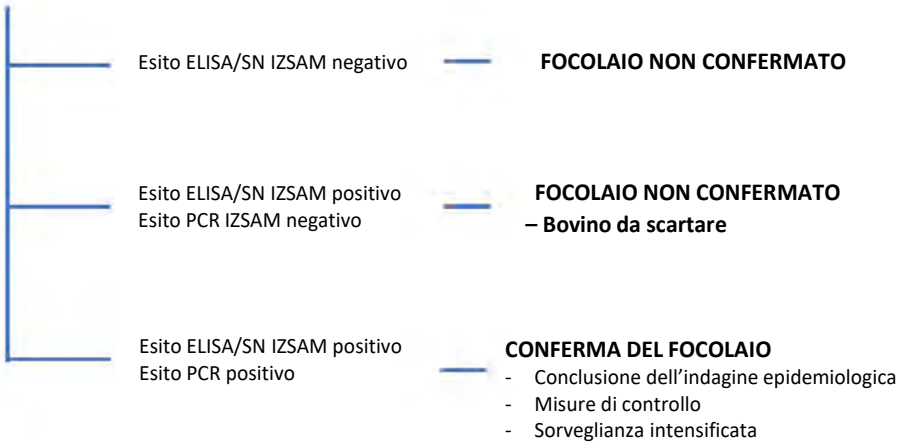

DETERMINAZIONE DEL DIRIGENTE SEZIONE PROMOZIONE DELLA SALUTE E DEL BENESSERE 16 luglio 2024, n. 173

D.G.R. n. 392 del 28/03/2024, Piano di Controllo Regionale Pluriennale in materia di sicurezza alimentare 2024/2025 - Approvazione dell'Allegato 1 "Programmazione ed esecuzione dei controlli ufficiali sulle aree classificate destinate alla produzione e stabulazione di Molluschi Bivalvi Vivi" e sostituzione integrale del Criterio Operativo 09 dell'Allegato A alla D.G.R. n. 2194 del 12/12/2017.

IL DIRIGENTE DELLA STRUTTURA PROPONENTE

VISTI gli articoli 4 e 5 della legge regionale 4 Febbraio 1997, n.7 "Norme in materia di organizzazione dell'Amministrazione regionale";
VISTA la Deliberazione di Giunta Regionale n.3261 del 28.7.1998 e successive integrazioni "Separazione delle attività di direzione politica da quelle di gestione amministrativa. Direttiva alle strutture organizzative regionali";
VISTI gli artt. 4 e 16 del D.lgs. 30 Marzo 2001, n.165 e s. m. e i. "Norme generali sull'ordinamento del lavoro alle dipendenze delle amministrazioni pubbliche";
VISTO l'art. 32 della legge 18 giugno 2009, n. 69 che prevede l'obbligo di sostituire la pubblicazione tradizionale all'Albo ufficiale con la pubblicazione di documenti digitali sui siti informatici;
VISTA la normativa del Regolamento (UE) 2016/679 del Parlamento europeo e del Consiglio del 27.04.2016, e ss.mm.ii. relativa alla protezione delle persone fisiche con riguardo al trattamento dei dati personali ed alla libera circolazione di tali dati, nonché l'art. 18 del D.lgs. n. 196/03 "Codice in materia di protezione dei dati personali" in merito ai principi applicabili ai trattamenti effettuati dai soggetti pubblici;
VISTA la normativa del Decreto legislativo del 14/03/2013, n. 33 "Riordino della disciplina riguardante il diritto di accesso civico e gli obblighi di pubblicità, trasparenza e diffusione di informazioni da parte delle pubbliche amministrazioni";
VISTA la Deliberazione della Giunta Regionale del 07/12/2020, n. 1974 con cui si è approvato l'Atto di Alta Organizzazione della Presidenza e della Giunta Regionale del nuovo Modello organizzativo denominato "MAIA 2.0";
VISTA la Deliberazione della Giunta Regionale del 28/07/2021, n. 1289 con la quale si è provveduto alla definizione delle Sezioni di Dipartimento e delle relative funzioni;
VISTO il Decreto del Presidente della Giunta Regionale del 10 agosto 2021 n. 263 ad oggetto "Attuazione modello MAIA 2.0 adottato con Decreto n. 22/2021 e s.m.i. Definizioni delle Sezioni di Dipartimento e delle relative funzioni" con cui la Sezione Promozione della Salute e del Benessere è collocata nel Dipartimento di Promozione della Salute e del Benessere Animale;
VISTA la D.G.R. 15/09/2021, n. 1466 recante l'approvazione della Strategia regionale per la parità di genere, denominata "Agenda di Genere";
VISTA la D.G.R. del 3/7/2023, n. 938 recante "D.G.R. n. 302/2022 Valutazione di impatto di genere. Sistema di gestione e di monitoraggio. Revisione degli allegati";
VISTA la D.G.R. del 17 aprile 2023, n. 517 recante "Proroga incarico di direzione della Sezione Promozione della Salute e del Benessere ai sensi dell'art. 24, comma 1, del decreto del Presidente della Giunta Regionale 22 gennaio 2021, n. 22", con cui la Giunta ha deliberato di prorogare l'incarico di direzione della Sezione Promozione della Salute e del Benessere del dott. Onofrio Mongelli, conferito con Deliberazione di Giunta Regionale n. 211 del 25 febbraio 2020 e confermato con Deliberazione di Giunta Regionale n. 508 del 08 aprile 2020, a decorrere dal 20 aprile 2023 e per un periodo di ulteriori due anni;
VISTA la Determina Dirigenziale n. 34 del 06/12/2023 "Conferimento incarico di direzione del Servizio Sicurezza Alimentare e Sanità Veterinaria della Sezione Promozione della Salute e del Benessere afferente al Dipartimento Promozione della Salute e del Benessere Animale", alla dott.ssa Domenica Cinquepalmi per un periodo di tre anni, a decorrere dal 5 dicembre 2023, in applicazione dell'art. 24, comma 1 del DPGR n. 22/2021;

PREMESSO CHE

- il nuovo Regolamento in materia di controlli ufficiali (Reg. UE n. 2017/625) mira a garantire l'applicazione della legislazione sugli alimenti e sui mangimi e delle norme sulla salute e sul benessere degli animali, sulla sanità delle piante e sui prodotti fitosanitari, introducendo un'estensione del campo di applicazione dei controlli ufficiali a tutta la filiera agroalimentare al fine di stabilire un quadro armonizzato a livello dell'Unione Europea per l'organizzazione dei controlli ufficiali;
- la D.G.R. n. 518 del 29/03/2021, *Autorità Competenti designate, ai sensi dell'art 4 Reg. UE 2017/625, in materia di alimenti, mangimi, salute animale, sottoprodotti di origine animale, benessere animale, prescrizioni per l'immissione in commercio ed utilizzo sostenibile dei Prodotti Fitosanitari* individua nel Dirigente della Sezione Promozione della Salute e del Benessere del Dipartimento della Salute l'Autorità Competente Regionale, ai sensi dell'articolo 2 D.lgs. 27 del 2 febbraio 2021;
- la D.G.R. n. 2194 del 12/12/2017, *Piano Regionale Integrato in materia di Sicurezza Alimentare, Mangimi, Sanità e Benessere Animale anni 2017/2018* demanda al Dirigente della Sezione Promozione della salute e del Benessere la predisposizione con propri provvedimenti di tutti gli atti consequenziali scaturenti dalla succitata D.G.R. n. 2194/20217 nonché le relative procedure di pubblicazione;

- la D.G.R. n. 392 del 28/03/2024, *Recepimento, ai sensi dell'art. 8, comma 6, della Legge 5 Giugno 2003 n. 131, dell'intesa della Conferenza Stato- Regioni e le Province Autonome di Trento e Bolzano, n. 55 del 22 Marzo 2023 concernente "Piano di Controllo Nazionale Pluriennale (PCNP) 2023-2027" e conseguenti disposizioni* ha disposto che i Servizi competenti dei Dipartimenti di Prevenzione delle AA.SS.LL. (SIAN, SIAV A, SIAV B e SIAV C) operino, per gli anni 2024 e 2025, in conformità ai criteri, agli indirizzi operativi e agli obiettivi di cui alla D.G.R. n. 2194/2017 e ss.mm.ii.

CONSIDERATO CHE

- Il Regolamento UE n. 2017/625 del 15 marzo 2017, *Regolamento relativo ai controlli ufficiali e alle altre attività ufficiali effettuati per garantire l'applicazione della legislazione sugli alimenti e sui mangimi, delle norme sulla salute e sul benessere degli animali, sulla sanità delle piante nonché sui prodotti fitosanitari,* all'articolo 18, comma 6, stabilisce che l'autorità competente classifica le zone di produzione in cui essa autorizza la raccolta di molluschi bivalvi vivi direttamente destinati al consumo umano;
- Il Regolamento di Esecuzione (UE) 2019/627 del 15 marzo 2019 stabilisce modalità pratiche uniformi per l'esecuzione dei controlli ufficiali sui prodotti di origine animale destinati al consumo umano in conformità al regolamento (UE) 2017/625 del Parlamento Europeo e del Consiglio e modifica il Regolamento (CE) n. 2074/2005 della Commissione per quanto riguarda i controlli ufficiali;
- Le linea guida "*Monitoring of Toxin-producing Phytoplankton in Bivalve Mollusc Harvesting Areas Guide to Good Practice: Technical Application" prodotta dal EU Working Group on Toxin-producing Phytoplankton Monitoring in Bivalve Mollusc Harvesting Areas*", edizione novembre 2019, forniscono indicazioni di carattere applicativo riguardanti il monitoraggio del fitoplancton produttore di tossine nelle aree destinate alla produzione di MBV;
- Le linea guida comunitarie "*Community Guide to the Principles of Good Practice for the Microbiological Classification and Monitoring of Bivalve Mollusc Production and Relaying Areas with regard to Implementing Regulation 2019/627*" dell'UE - edizione settembre 2021, forniscono indicazioni di carattere applicativo ed esplicativo in relazione alle modalità di classificazione e monitoraggio microbiologico delle aree destinate alla produzione di MBV;
- L'Intesa, ai sensi dell'art. 8 comma 6 della legge 5 giugno 2003 n. 131, tra il Governo, le Regioni e le Province autonome di Trento e Bolzano concernente le "Linee guida per l'applicazione del Reg. CE 854/2004 e del Reg. CE 853/2004 nel settore dei molluschi bivalvi" (Atti n. 79/CSR del 8 luglio 2010), recepita con Deliberazione della Giunta Regionale n. 789 del 26 aprile 2011 (pubblicata sul BURP n. 77 del 18 maggio 2011), fornisce indicazioni di carattere applicativo ed esplicativo in relazione alle

prescrizioni contenute nella vigente regolamentazione comunitaria in materia di sicurezza alimentare lungo le diverse fasi che compongono la filiera dei molluschi bivalvi.

DATO ATTO che

- La D.G.R. n. 2194/17 e ss.mm.ii. recante "Piano Regionale Integrato in materia di Sicurezza Alimentare, Mangimi, Sanità e Benessere Animale anni 2017/2018" e la Determinazione del Dirigente della Sezione Promozione della Salute e del Benessere n. 107 del 14 febbraio 2018 relativa alla programmazione ed esecuzione dei controlli ufficiali sulle aree classificate destinate alla molluschicoltura, hanno confermato le modalità di effettuazione dei controlli analitici sulle aree classificate;
- Con Regolamento Regionale 28 ottobre 2020, n. 18 "Criteri e Standard per la definizione dei Piani Triennali di Fabbisogno di Personale per i Dipartimenti di Prevenzione delle AA.SS.LL. Puglia ai sensi del L.R. 25/2006", è stato stabilito che il controllo ufficiale (ispezione, verifica, audit, monitoraggio, campionamento e sorveglianza) sugli stabilimenti di depurazione, di stabulazione e sulle zone di produzione e di allevamento di molluschi bivalvi, sia di competenza del Servizio Veterinario di area B delle AA.SS.LL. Regione Puglia;
- Con D.G.R. n. 2014 del 11/11/2019 si è provveduto alla classificazione preliminare delle aree marine regionali destinate alla molluschicoltura, conformemente all'attuale normativa comunitaria (Reg. UE 625/2017 e Reg. delegato UE 624/2019 che hanno abrogato il Reg CE. 854/04 e il Reg. CE 882/04);
- Con D.D. n. 194 del 25/08/2023 si è provveduto alla "Riclassificazione delle aree marine regionali destinate alla molluschicoltura" e Adozione Classificazione definitiva delle aree marine regionali destinate alla molluschicoltura ai sensi del Regolamento (UE) N° 627/2019 di esecuzione del Regolamento (UE) N° 625/2017.

RITENUTO NECESSARIO

- redigere un nuovo documento di "Programmazione ed esecuzione dei controlli ufficiali sulle aree classificate destinate alla produzione e stabulazione di molluschi bivalvi vivi", conformemente alle nuove disposizioni normative ed indicazioni operative contenute nelle Linee guida sopracitate, al fine di garantire la sicurezza alimentare lungo le diverse fasi che compongono la filiera dei molluschi bivalvi.

DATO ATTO CHE

- la Sezione Promozione della Salute e del Benessere, alla luce delle recenti sopracitate norme e disposizioni, ha definito un documento denominato "Programmazione ed esecuzione dei controlli ufficiali sulle aree classificate destinate alla produzione e stabulazione di molluschi bivalvi vivi" (Allegato 1 al presente provvedimento) al fine di sostituire integralmente il CRO 09 dell'Allegato A) della D.G.R. n. 2194/17 che riporta indirizzi operativi non conformi alle attuali disposizioni normative.

Tutto ciò premesso e considerato, con il presente provvedimento si procede ad approvare il documento "Programmazione ed esecuzione dei controlli ufficiali sulle aree classificate destinate alla produzione e stabulazione di molluschi bivalvi vivi" - Allegato 1 che si allega al presente provvedimento per costituirne parte integrante e sostanziale.

VERIFICA AI SENSI DEL D.LGS. 196/2003, COME MODIFICATO DAL D.LGS. 101/2018
Garanzie di riservatezza

La pubblicazione dell'atto all'Albo, salve le garanzie previste dalla legge 241/90 in tema di accesso ai documenti amministrativi, avviene nel rispetto della tutela alla riservatezza dei cittadini, secondo quanto disposto dal Regolamento UE n. 679/2016 in materia di protezione dei dati personali, nonché dal D.lgs. n. 196/2003 e dal D.lgs. n. 101/2018 e s.m.i., ed ai sensi del vigente Regolamento Regionale n. 5/2006 per il trattamento dei dati sensibili e giudiziari, in quanto applicabile. Ai fini della pubblicità legale, l'atto destinato alla pubblicazione è

redatto in modo da evitare la diffusione di dati personali identificativi non necessari ovvero il riferimento a dati sensibili; qualora tali dati fossero indispensabili per l'adozione dell'atto, essi sono trasferiti in documenti separati, esplicitamente richiamati.

Valutazione di impatto di genere
Valutazione di impatto di genere (prima valutazione) Ai sensi della D.G.R. n. 398 del 03/07/2023 la presente deliberazione/ determinazione è stata sottoposta a Valutazione di impatto di genere. L'impatto di genere stimato risulta (segnare con una X): ❏ diretto ❏ indiretto X neutro ❏ non rilevato

ADEMPIMENTI CONTABILI AI SENSI DELLA L.R. n. 118/2011 e ss.mm.ii.

"Si dichiara che il presente provvedimento non comporta alcun mutamento qualitativo e quantitativo di entrata o di spesa né a carico del bilancio regionale né a carico degli enti per i cui debiti i creditori potrebbero rivalersi sulla regione e che è escluso ogni ulteriore onere aggiuntivo rispetto a quelli autorizzati a valere sullo stanziamento previsto dal bilancio regionale dal presente provvedimento non deriva alcun onere a carico del bilancio regionale".

IL DIRIGENTE DELLA SEZIONE PROMOZIONE DELLA SALUTE E DEL BENESSERE

- sulla base delle risultanze istruttorie di cui innanzi illustrate;
- viste le attestazioni in calce al presente provvedimento;
- ritenuto di dover provvedere in merito;

DETERMINA

Di prendere atto di quanto espresso in narrativa, che costituisce parte integrante e sostanziale del presente atto e che qui si intende integralmente riportato.

1. **Di approvare** il documento denominato "Programmazione ed esecuzione dei controlli ufficiali sulle aree classificate destinate alla produzione e stabulazione di molluschi bivalvi vivi" - Allegato 1 al presente provvedimento per costituirne parte integrante e sostanziale;
2. **Di disporre** che l'Allegato 1, di cui al precedente capoverso, sostituisce integralmente il Criterio Operativo 09 (CRO 09) dell'Allegato A) della D.G.R. n. 2194/17, ad oggetto "Programmazione ed esecuzione dei controlli ufficiali sulle aree classificate destinate alla molluschicoltura";
3. **Di demandare** l'esecuzione dei controlli ufficiali ai Servizi Veterinari di area B delle Aziende Sanitarie Locali (AA.SS.LL.), così come riportato nell'Allegato 1 "Programmazione ed esecuzione dei controlli ufficiali sulle aree classificate destinate alla produzione e stabulazione di Molluschi Bivalvi Vivi";
4. **Di trasmettere** il presente Provvedimento ai Direttori Generali ed ai Direttori dei Dipartimenti di Prevenzione delle AA.SS.LL., nonché all'Istituto Zooprofilattico Sperimentale di Puglia e Basilicata e ad Arpa Puglia;
5. **Di disporre** la pubblicazione del presente Provvedimento sul sito istituzionale e sul Bollettino Ufficiale Regione Puglia (BURP), con il relativo allegato, a cura della Sezione Promozione della Salute e del Benessere, ai sensi dell'art. 3 della L.R. 15 giugno 2023, n. 18.
6. **Di stabilire che** il presente Provvedimento:

- sarà pubblicato per 10 giorni lavorativi, ai sensi dell'art. 20 comma 3 del DPGR n. 22/2021, all'Albo regionale on line e sarà conservato nei sistemi informatici regionali CIFRA2, Sistema Puglia;
- è riportato nel sito di Regione Puglia: www.regione.puglia.it, all'interno della Sottosezione di I livello

"Provvedimenti" di "Amministrazione trasparente";

- è trasmesso, ai sensi dell'art. 6 comma quinto della L.R. n.7/97 e del Decreto del Presidente della Giunta Regionale n. 22/2021, al Segretariato Generale della Giunta Regionale;
- è stato sottoposto a valutazione di impatto di genere ai sensi della D.G.R. 341 del 21/03/2024;
- il presente Provvedimento è costituito da n. 7 facciate e dall' Allegato 1, denominato "Programmazione ed esecuzione dei controlli ufficiali sulle aree classificate destinate alla produzione e stabulazione di Molluschi Bivalvi Vivi", costituito da n. 8 facciate.

ALLEGATI INTEGRANTI

Documento - Impronta (SHA256)
All. 1 CRO 09.pdf - e0b66e1cf5df896f182126ef057d73c99b5a1d10edda6303fa5113e56ce1ecc8

Il presente Provvedimento è direttamente esecutivo.

Firmato digitalmente da:

Il Funzionario Istruttore
Daniele Anaclerio

Il Dirigente del Servizio Sicurezza Alimentare e Sanità Veterinaria
Domenica Cinquepalmi

Il Dirigente della Sezione Promozione della Salute e del Benessere
Onofrio Mongelli

ALLEGATO 1

REGIONE PUGLIA

PROGRAMMAZIONE ED ESECUZIONE DEI CONTROLLI UFFICIALI SULLE AREE CLASSIFICATE DESTINATE ALLA PRODUZIONE E STABULAZIONE DI MOLLUSCHI BIVALVI VIVI

CRITERIO OPERATIVO 09 (CRO 09)

Il Regolamento (CE) n. 853/2004 prevede che i molluschi bivalvi vivi (di seguito MBV) siano allevati o raccolti esclusivamente in zone classificate ai sensi del Regolamento (CE) n. 854/2004, successivamente abrogato e sotituito dal Regolamento (UE) n. 2017/625 e del Regolamento di esecuzione (UE) n. 2019/627.
In base a quanto stabilito dal Reg. di esecuzione (UE) n. 2019/627 e dalle "Linee guida per l'applicazione del Reg. (CE) n. 854/2004 e del Reg. (CE) n. 853/2004 nel settore nel settore dei molluschi bivalvi" (Rep. Atti n. 79/CSR dell'8 luglio 2010 - Intesa tra il Governo, le Regioni e le Province autonome di Trento e Bolzano), le zone di produzione e stabulazione dei MBV, chiaramente individuate da coordinate geografiche, sono state classificate in base al livello di contaminazione fecale in zone di tipo "A", "B" oppure "C". Il controllo ufficiale su dette aree è competenza del Servizio Veterinario di area B (di seguito SVET B).
A seguito della classificazione le zone di produzione e stabulazione devono essere monitorate periodicamente al fine di verificare:

1- che non siano commesse infrazioni circa l'origine, la provenienza e la destinazione dei MBV;
2- la qualità microbiologica dei MBV, relativamente alla zona di produzione e stabulazione;
3- la presenza di plancton tossico nelle acque di produzione e di stabulazione e di biotossine marine nei MBV;
4- la presenza di contaminanti chimici nei MBV.

Si rende dunque necessario stabilire un piano di monitoraggio documentato per le zone attualmente classificate per la produzione e stabulazione di MBV e, a tale fine, sono stati individuati i seguenti criteri:

- Con D.D. n. AOO 082/00194 del 25/08/24, le aree attualmente sfruttate sono state suddivise in sub-aree (poligoni) con caratteristiche omogenee delimitate da precise coordinate geografiche (WGS84) e identificate dal codice numerico attribuito dall'applicativo SINVSA, presente sulla piattaforma ministeriale VETINFO (Tabella 1), e classificate in base al livello di contaminazione fecale, ai sensi del Reg. di esecuzione (UE) n. 2019/627 e delle "Linee guida per l'applicazione del Reg. (CE) n. 854/2004 e del Reg. (CE) n. 853/2004 nel settore nel settore dei molluschi bivalvi";
- All'interno di ciascun poligono sono previste una o più stazioni di campionamento georeferenziate, rappresentative dell'area stessa. Nel caso di aree marine destinate allo sfruttamento di banchi naturali di molluschi è prevista una stazione di campionamento georeferenziata attorno alla quale si individua un'area di raggio di 1 km nella quale prelevare i campioni (Tabella 2).
- Per quanto riguarda la specie di molluschi oggetto di attività di monitoraggio si procederà secondo le previsioni delle "Linee guida per l'applicazione del Reg. (CE) n. 854/2004 e del Reg. (CE) n. 853/2004 nel settore nel settore

dei molluschi bivalvi" (Rep. Atti n. 79/CSR dell'8 luglio 2010): "[...] Il campionamento deve riguardare le specie di MBV di interesse commerciale, ciascuna delle quali deve essere oggetto di monitoraggio a sè stante. Se è noto il livello di contaminazione microbiologica di un gruppo di specie che vivono nella stessa zona e la capacità fisiologica di accumulo delle biotossine marine e dei metalli, le specie con il livello di contaminazione più elevato potrà essere utilizzata come indicatore. Tra più specie è definibile "indicatore" quella che, da dati scientifici oggettivi, ha la maggiore probabilità di accumulare i microrganismi (*E. coli*, *Salmonella* spp.), biotossine algali, metalli e pertanto in grado di dare esiti sfavorevoli. Quando i livelli di contaminazione sono a Idi sopra dei limiti previsti, la raccolta delle altre specie è permessa soltanto se ulteriori analisi sulle altre specie mostrano che i loro livelli di contaminazione restano al di sotto dei limiti […]";

- Nell'ambito delle attività di monitoraggio, per ciascuna stazione di campionamento, devono essere prelevati i campioni di MBV con le frequenze di seguito indicate per ciascuna categoria di analiti:
  - **a) Parametri microbiologici (*E. coli* e *Salmonella* spp.): mensilmente;**
  - **b) Parametri biotossicologici: settimanalmente,** secondo quanto previsto dalla nota n. 0028998-12/07/2023-DGISAN-MDS-P nelle "Istruzioni Operative Monitoraggio fitoplancton tossico" (presenti sulla pagina web www.centroricerchemarine.it/it-IT/linee-guida-ita/index-/?Item=linee-guida-ita);
  - **c) Metalli pesanti (mercurio, cadmio e piombo): trimestralmente;**
  - **d) Radionuclidi, PCB, Diossine, IPA: semestralmente;**
- la frequenza dei controlli dovrà essere compatibile con le caratteristiche produttive della subarea e, relativamente ai criteri microbiologici, dovranno essere disponibili almeno 8 campioni annuali (*EURLMB 2021, Community Guide to the Principles of Good Practice for the Microbiological Classification and Monitoring of Bivalve Mollusc Production and Relaying Areas with regard to Implementing Regulation 2019/627: ANNEX 1. RECOMMENDED FREQUENCIES, PERIODS AND ALTERNATIVE E. COLI METHODS*);
- le motivazioni di una frequenza di campionamento microbiologico inferiore, dovranno essere opportunamente documentate e valutate;
- relativamente ai parametri biotossicologici, l'eventuale riduzione della frequenza settimanale può essere adottata dall'autorità competente solo se supportata dalla valutazione del rischio di cui all'art. 61, par. 4 del Reg. (UE) n. 2019/627 prodotta in forma documentale e specifica per il contesto ambientale della zona, secondo quanto previsto dalla "Procedura Operativa per la Valutazione del Rischio" (presente sulla pagina web

www.centroricerchemarine.it/it-IT/linee-guida-ita/index-/?Item=linee-guida-ita);

- Con nota Prot. N. 0262901-2024 è stato approvato il "Piano di monitoraggio del fitoplancton nelle aree regionali destinate alla molluschicoltura", predisposto da ARPA Puglia in accordo a quanto previsto dal Reg. di esecuzione (UE) n. 2019/627 e alle linee guida comunitarie "*Community Guide to the Principles of Good Practice for the Microbiological Classification and Monitoring of Bivalve Mollusc Production and Relaying Areas with regard to Implementing Regulation 2019/627*" dell'UE, edizione settembre 2021. Questo piano di monitoraggio predispone un sistema di "*Early Warning*", utile per intercettare rapidamente il potenziale pericolo associato all'eventuale immissione in commercio di MBV provenienti da aree soggette alla presenza e fioritura di fitoplancton tossico, e quindi a rischio di contaminazione da parte delle relative biotossine.

Il prelievo dei MBV nelle stazioni di campionamento, deve avvenire secondo una delle seguenti modalità:

1. Procedura ordinaria di campionamento ufficiale: prevede il prelievo diretto, da parte del personale dell'Autorità Competente Locale (di seguito ACL) afferente ai Dipartimenti di Prevenzione delle AA.SS.LL., delle matrici che sono poi analizzate dall'Istituto Zooprofilattico Sperimentale di Puglia e Basilicata. Le stazioni di campionamento possono essere raggiunte attraverso l'utilizzo di imbarcazioni gestite direttamente dal personale delle ACL, o degli Operatori del Settore Alimentare (di seguito OSA) coinvolti nelle attività di produzione e stabulazione di MBV o di altri enti deputati al controllo delle aree costiere (Guardia costiera, Polizia di Stato, Carabinieri, ecc.), previa stipulazione di accordi di collaborazione.

2. Procedura di campionamento da parte dell'OSA sotto la supervisione dell'ACL: prevede il campionamento delle matrici da parte dell'OSA e la consegna del campione all'ACL al punto di sbarco, con documentazione delle attività di prelievo (ad es. reste premarcate e posizionate da ACL, videosorveglianza, ecc.). Al fine di garantire il valore legale e la validità scientifica e tecnica del campionamento, l'ACL deve dotarsi di una procedura operativa, condivisa e approvata dall'Autorità Competente Regionale (di seguito ACR), che preveda anche la formazione del personale degli OSA, all'esecuzione delle attività di campionamento.

Le quantità di MBV che andranno a costituire un singolo campione sono definite nell'allegato tecnico specifico dell'Intesa Rep. Atti n. 79/CSR dell'8 luglio 2010.

In caso di riscontro di campioni non conformi dal punto di vista sanitario, il Direttore del SIAV B territorialmente competente, con proprio provvedimento, dispone e notifica alla scrivente ACR, la chiusura e/o il declassamento della sub-area all'interno della quale è ubicata la rispettiva stazione di campionamento.

L'ACR provvede ad informare le altre Autorità Competenti interessate.

Il sistema informativo nazionale SINVSA per la gestione delle attività di censimento, classificazione e monitoraggio sulle zone di produzione e stabulazione dei molluschi bivalvi (nota del Ministero della Salute DGISAN 15897-P-18/04/2014 trasmessa con nota prot. A00152/5458 del 05/05/2014), permette, di compilare e stampare i verbali di campionamento necessari all'espletamento dell'attività di controllo ufficiale, nonché il caricamento degli esiti delle indagini analitiche da parte dei Laboratori di Controllo Ufficiale.

Tabella 1- Classificazione Definitiva delle acque destinate alla molluschicoltura (D.D. N. AOO 082/00194 del 25/08/2023)

AREA MOLLUSCHICOLTURA			COORDINATE WGS84										
Denominazione geografica	Codice SINVSA	CLASSIFICAZIONE	Punto A	Punto B	Punto C	Punto D	Punto E	Punto F	Punto G	Punto H	Punto J	Specie Indicatrice Prevalente	Tipo di produzione
SACCIONE VIESTE	*1600014*	A	41.934167 15.1425	41.928889 15.140833	41.920833 15.338611	41.906944 15.374444	41.934722 15.619722	41.919722 15.681389	41.929444 15.843333	41.944722 15.843056	41.943611 15.618611	*Crassostrea gigas* (Thunberg, 1793) *Mytilus galloprovincialis* (Lamarck, 1819)	Allevamento Allevamento
FOCE CAPOIALE VIESTE	*1600013*	A	41.933122 15.142855	41.972672 15.142941	41.932641 15.430442	41.971955 15.430388	41.929946 15.739312	41.977063 15.739538				*Mytilus galloprovincialis* (Lamarck, 1819)	Allevamento
LAGO DI VARANO	*1600040*	A	41.905833 15.678589	41.895000 15.685000	41.900556 15.806944	41.908889 15.796944						*Crassostrea gigas* (Thunberg, 1793) *Mytilus galloprovincialis* (Lamarck, 1819)	Allevamento Allevamento
LAGO DI VARANO	1600042	A	41.88500 15.694444	41.860000 15.700278	41.849167 15.754722	41.853889 15.789167	41.870556 15.800556	41.886111 15.793333	41.900556 15.806944			*Mytilus galloprovincialis* (Lamarck, 1819)	Allevamento
MANFREDONIA ZAPPONETA	*1600008*	A	41.635000 15.968333	41.618333 15.984444	41.633333 16.000000	41.650000 15.983333						*Mytilus galloprovincialis* (Lamarck, 1819)	Allevamento
MANFREDONIA ZAPPONETA	*1600009*	A	41.561660 15.933611	41.535000 15.933611	41.533889 15.951389	41.567778 15.952222						*Mytilus galloprovincialis* (Lamarck, 1819)	Allevamento
MANFREDONIA ZAPPONETA	1600046	A	41.616111 15.905556	41.603333 15.918333	41.583333 15.8966673	41.536667 15.904167	41.526111 15.910833	41.531667 15.930000				*Modiola barbata* (Linnaeus, 1758)	Banco Naturale
MANFREDONIA ZAPPONETA	1600047	B	41.526111 15.910833	41.528056 15.962500	41.494444 15.930556	41.476271 16.040173	41.433889 16.009722					*Acanthocardia tuberculata* (Linnaeus, 1758)	Banco Naturale
FOCE ALOISA TRANI	1600024	B	41.432222 16.008889	41.476271 16.040173	41.434547 16.149354	41.391380 16.118000						*Chamelea gallina (Linnaeus, 1758)*	Banco Naturale
FOCE ALOISA TRANI	1600025	C	41.434547 16.149354	41.391380 16.118000	41.359720 16.198056	41.402618 16.230435						*Chamelea gallina* (Linnaeus, 1758)	Banco Naturale
FOCE ALOISA TRANI	1600026	A	41.359720 16.198056	41.402618 16.230435	41.270681 16.439433	41.310668 16.479199						*Chamelea gallina* (Linnaeus, 1758)	Banco Naturale
CASTRO	*1600068*	A	39.993450 18.449900	40.000133 18.451100	39.999666 18.455316	39.993050 18.453750						*Mytilus galloprovincialis* (Lamarck, 1819)	Allevamento
GOLFO DI TARANTO- MAR PICCOLO	*1600033*	A	40.478350 17.269883	40.472967 17.272900								*Mytilus galloprovincialis* (Lamarck, 1819)	Allevamento
GOLFO DI TARANTO-MAR GRANDE- Nord Tarantola	*1600011*	A	40.446799 17.227882	40.430583 17.237583	40.434996 17.242832	40.436250 17.241333	40.434833 17.238400	40.448217 17.227883				*Mytilus galloprovincialis* (Lamarck, 1819)	Stabulazione
GOLFO DI TARANTO-MAR GRANDE- Nord Tarantola	*1600059*	A	40.438400 17.233570	40.438850 17.232950	40.439400 17.235780	40.438620 17.236180						*Mytilus galloprovincialis* (Lamarck, 1819)	Allevamento
GOLFO DI TARANTO-MAR GRANDE- Nord Tarantola	*1600060*	A	40.436870 17.233570	40.436520 17.233890	40.436480 17.233820	40.436570 17.233570						*Mytilus galloprovincialis* (Lamarck, 1819)	Stabulazione
GOLFO DI TARANTO-MAR GRANDE- Nord Tarantola	*1600061*	A	40.435280 17.241496	40.436130 17.245800	40.436470 17.241370	40.435760 17.240860						*Mytilus galloprovincialis* (Lamarck, 1819)	Stabulazione
GOLFO DI TARANTO-MAR GRANDE- Nord Tarantola	*1600067*	A	40.430450 17.234970	40.435100 17.233960	40.437526 17.234300	40.434180 17.235330	40.430450 17.234970					*Mytilus galloprovincialis* (Lamarck, 1819)	Stabulazione
GOLFO DI TARANTO-MAR GRANDE- Sud Tarantola	*1600054*	A	40.431667 17.202000	40.428167 17.209500	40.424717 17.226200	40.442200 17.221160						*Mytilus galloprovincialis* (Lamarck, 1819)	Allevamento
GOLFO DI TARANTO-MAR GRANDE- Sud Tarantola	*1600065*	A	40.434633 17.226250	40.433050 17.228000	40.432283 17.226833	40.433887 17.225083						*Mytilus galloprovincialis* (Lamarck, 1819)	Allevamento

Tabella 2 - Elenco stazioni di campionamento previste nelle aree calssificate (D.D. N. AOO 082/00194 del 25/08/2023)

AREE CLASSIFICATE		Codice stazione
Denominazione geografica	AREA SINVSA	
SACCIONE- VIESTE	1600014	RM01
		RM02
		RM03
FOCE CAPOIALE - VIESTE	1600013	RM04
		RM05
LAGO DI VARANO	1600040	RM06
		RM07
LAGO DI VARANO	1600042	RM09
		RM10
MANFREDONIA - ZAPPONETA	1600008	RM11
MANFREDONIA - ZAPPONETA	1600009	RM12
MANFREDONIA - ZAPPONETA	1600046	RM13
MANFREDONIA - ZAPPONETA	1600047	RM15
		RM16
		RM17
FOCE ALOISA - TRANI	1600024	RM18
		RM19
FOCE ALOISA - TRANI	1600025	RM20
FOCE ALOISA - TRANI	1600026	RM21
		RM22
CASTRO	1600068	RM25
GOLFO DI TARANTO (Mar Piccolo)	1600033	RM26
		RM27
		RM29
		RM30
		RM31
		RM32
		RM34
GOLFO DI TARANTO (Mar Grande)	1600011	RM35
	1600059	RM36
	1600060	RM37
	1600061	RM38
	1600067	RM40
	1600054	RM41
	1600065	RM44

DETERMINAZIONE DEL DIRIGENTE SEZIONE RICERCA E RELAZIONI INTERNAZIONALI 15 luglio 2024, n. 216

PR PUGLIA FESR FSE+ 2021-2027 - Asse Prioritario I "Competitività e Innovazione" - Obiettivo specifico RSO1.1 - Azione 1.5 - Sub-Azione 1.5.1 "Supporto alle attività di ricerca e sviluppo su aree tematiche di rilievo e all'applicazione di soluzioni tecnologiche funzionali alla realizzazione delle strategie di S3" - Avviso pubblico "Reti - Sostegno alla ricerca collaborativa" e relativi allegati approvato con A.D. n.208/2024 - Errata corrige Allegato 4.

IL DIRIGENTE DELLA STRUTTURA PROPONENTE

Visti:

- gli artt. 4,5 e 6 della Legge Regionale 4 febbraio 1997, n. 7;
- la Deliberazione della Giunta Regionale n. 3261 del 28 luglio 1998;
- gli artt. 4 e 16 del D.Lgs. n. 165 del 30 marzo 2001;
- l'art. 32 della Legge 18 giugno 2009, n.69, che prevede l'obbligo di sostituire la pubblicazione tradizionale all'Albo ufficiale con la pubblicazione di documenti digitali sui siti informatici;
- l'art. 18 del D.lgs. n. 196/03 "Codice in materia di protezione dei dati personali", in merito ai principi applicabili ai trattamenti effettuati dai soggetti pubblici;
- il Regolamento (UE) n. 679/2016, relativo alla protezione delle persone fisiche con riguardo al trattamento dei dati personali, nonché alla libera circolazione di tali dati, che abroga la direttiva 95/46/CE (Regolamento generale sulla protezione dei dati) e il successivo D.Lgs. n. 101/2018 recante "Disposizioni per l'adeguamento della normativa nazionale alle disposizioni del regolamento (UE) 2016/679 del Parlamento europeo e del Consiglio del 27 aprile 2016";
- gli artt. 20 e 21 del Codice dell'Amministrazione Digitale (CAD), di cui al D.L.gs n. 82/2005, come modificato dal D.Lgs 13 dicembre 2017 n. 217;
- la Legge Regionale del 20 giugno 2008, n. 15 e s.m.i. "Principi e linee guida in materia di trasparenza dell'attività amministrativa nella Regione Puglia";
- la Deliberazione della Giunta Regionale n. 1974 del 07.12.2020, recante "Approvazione Atto di Alta Organizzazione. Modello Organizzativo MAIA 2.0", pubblicata sul BURP n. 14 del 26.01.2021";
- il Decreto del Presidente della Giunta Regionale n. 22 del 22.01.2021, recante "Adozione Atto di Alta Organizzazione. Modello Organizzativo "MAIA 2.0"";
- la Deliberazione della Giunta Regionale n. 215 del 08/02/2021 avente come oggetto: "D.G.R n. 1974/2020. Atto di organizzazione Maia 2.0. Integrazioni e Modifiche";
- la Deliberazione della Giunta Regionale n. 685 del 26.04.2021 "Atto di Alta Organizzazione. Modello Organizzativo "MAIA 2.0". Conferimento incarico di Direttora del Dipartimento Sviluppo Economico all'avv. Gianna Elisa Berlingerio";
- la Deliberazione di Giunta Regionale n. 1289 del 28 luglio 2021 e ss.mm.ii., riguardante l'istituzione delle nuove Sezioni ai sensi dell'art. 8, comma 4 del DPGR n. 22/2021, nella quale, tra le altre, è istituita la Sezione Ricerca e Relazioni Internazionali;
- il Decreto del Presidente della Giunta Regionale n. 263 del 10 agosto 2021 e ss.mm.ii. di attuazione della Deliberazione di Giunta Regionale n. 1289/2021, ovvero di definizione delle Sezioni e delle relative funzioni;
- la Deliberazione di Giunta Regionale n. 1864 del 12/12/2022, con la quale sono state attribuite funzioni di direzione della Sezione Ricerca e Relazioni internazionali alla Dirigente dott.ssa Silvia Visciano;
- l'Atto Dirigenziale della Sezione Ricerca e Relazioni Internazionali n.185 del 03/05/2024, successivamente modificato con Atto Dirigenziale n. 204 del 11/06/2024, con il quale è stato conferito l'incarico di "Responsabile Sub-Azione 1.5.1 - Supporto alle attività di ricerca e sviluppo su aree tematiche di rilievo e all'applicazione di soluzioni tecnologiche funzionali alla realizzazione delle strategie di S3" al dott. Giovanni Denitto;

- la Legge Regionale 18/2023, recante "Ordinamento del Bollettino Ufficiale della Regione Puglia (BURP) e disciplina delle forme e modalità di pubblicazione degli atti";
- la Deliberazione di Giunta Regionale n. 1093 del 31/07/2023, recante "Controlli interni di regolarità amministrativa in fase successiva. Modifiche agli articoli 18 e 19 delle Linee guida sul Sistema dei controlli interni nella Regione Puglia approvate con Deliberazione di Giunta Regionale n. 1374 del 23 luglio 2019 e agli articoli 13 e 14 del Modello Organizzativo denominato MAIA 2.0 approvato con Deliberazione di Giunta Regionale n. 1974 del 7 dicembre 2020" e ss.mm.ii..

Visti altresì:

- il Regolamento (UE) n. 1056/2021 che istituisce il Fondo per una transizione giusta;
- il Regolamento (UE) n. 1057/2021 che istituisce il Fondo sociale europeo Plus (FSE+) e che abroga il regolamento (UE) n. 1296/2013;
- il Regolamento (UE) n. 1058/2021 relativo a Fondo Europeo di Sviluppo Regionale (FESR) e Fondo di coesione;
- il Regolamento (UE) n. 1059/2021 recante disposizioni specifiche per l'obiettivo «Cooperazione territoriale europea» (Interreg) sostenuto dal Fondo europeo di sviluppo regionale e dagli strumenti di finanziamento esterno;
- il Regolamento (UE) n. 1060/2021 recante disposizioni comuni applicabili al Fondo europeo di sviluppo regionale, al Fondo sociale europeo Plus, al Fondo di coesione, al Fondo per una transizione giusta, al Fondo europeo per gli affari marittimi, la pesca e l'acquacoltura, e le regole finanziarie applicabili a tali fondi e al Fondo Asilo, migrazione e integrazione, al Fondo Sicurezza interna e allo Strumento di sostegno finanziario per la gestione delle frontiere e la politica dei visti;
- la Deliberazione della Giunta Regionale n. 1466 del 15/09/2021 recante l'approvazione della Strategia regionale per la parità di genere denominata "Agenda di Genere";
- la Deliberazione della Giunta Regionale n. 302 del 07/03/2022 recante "Valutazione di Impatto di Genere. Sistema di gestione e di monitoraggio";
- la Deliberazione della Giunta Regionale n. 383 del 27/03/2023 recante ""D.G.R. n. 302/2022 concernente "Valutazione di impatto di genere. Sistema di gestione e di monitoraggio". Presa d'atto del REPORT Valutazione di impatto di genere (VIG). Implementazione degli atti sottoposti a monitoraggio ed avvio nuova fase sperimentale";
- la Deliberazione della Giunta Regionale n. 938 del 03/07/2023 recante ""D.G.R. n. 302/2022 "Valutazione di impatto di genere. Sistema di gestione e di monitoraggio". Revisione degli allegati";
- la Deliberazione della Giunta Regionale n. 556 del 20/04/2022 con cui la Giunta Regionale ha approvato la proposta di Programma Regionale FESR-FSE+ 2021-2027 (PR), comprensiva di Rapporto Ambientale ed ha, tra l'altro, individuato l'Autorità di Gestione (AdG) del Programma nel Dirigente pro- tempore della Sezione Programmazione Unitaria;
- la Deliberazione della Giunta Regionale n. 569 del 27 aprile 2022, "Strategia regionale per la Specializzazione intelligente - SmartPuglia 2030" (BURP n. 65 del 13 giugno 2022);
- l'Accordo di Partenariato Italia 2021-2027 per l'impiego dei fondi strutturali e di investimento europei (di seguito "fondi SIE"), adottato con decisione di esecuzione della Commissione Europea C(2022) 4787 final del 15 luglio 2022;
- la Decisione di esecuzione n. 8461 del 17/11/22 della Commissione di approvazione del Programma Regionale Puglia FESR-FSE+ 2021-2027, ritenuto conforme ai Regolamenti (UE) 2021/1060, 2021/1058, 2021/1057, nonché coerente con l'Accordo di Partenariato e con le pertinenti Raccomandazioni Specifiche per Paese, con le sfide individuate nel Piano nazionale integrato per l'energia e il clima e con i principi del Pilastro europeo dei diritti sociali;
- la Deliberazione della Giunta Regionale n. 1812 del 07/12/2022 con cui si è preso atto della suddetta Decisione di esecuzione, ha approvato il Programma Regionale FESR-FSE+ 2021-2027 e ha dato mandato al Dirigente della Sezione Programmazione unitaria di predisporre la proposta di governance del PR

Puglia FESR FSE+ 2021-2027, in coerenza con il Modello MAIA 2.0 di organizzazione dell'Amministrazione regionale adottato con Decreto del Presidente della Giunta Regionale n. 22 del 22/01/2021 e ss.mm.ii;

- la Deliberazione della Giunta Regionale n. 130 del 16/02/2023 con cui, ai sensi all'art. 38 del citato Regolamento (UE) n. 1060/2021, è stato istituito il Comitato di Sorveglianza del Programma regionale, e successiva Deliberazione della Giunta Regionale n. 1272 del 18/09/2023 che ne ha modificato l'Allegato 1;
- la Deliberazione della Giunta Regionale n. 603 del 03/05/2023 con cui si è preso atto del documento "Metodologia e criteri per la selezione delle operazioni del Programma regionale FESR-FSE+ 2021-2027" approvato in sede di Comitato di Sorveglianza nella sua riunione di insediamento del 09/03/2023, ai sensi dell'art 40 (2), lett. a) del Regolamento (UE) n. 1060/2021;
- la Deliberazione della Giunta Regionale n. 609 del 03/05/2023 recante "Programma Regionale FESR-FSE+ 2021-2027. Governance del Programma: approvazione delle Responsabilità di attuazione";
- la Deliberazione della Giunta Regionale n. 620 del 08/05/2023 recante "Programma Regionale FESR-FSE+ 2021-2027. Insediamento del Comitato di Sorveglianza del Programma. Presa d'atto del Regolamento interno del Comitato" e la successiva Deliberazione della Giunta Regionale n. 78 del 12/02/2024 di "Presa d'atto del nuovo Regolamento interno del Comitato di Sorveglianza del Programma";
- l'Atto Dirigenziale n. 177 del 31/10/2023 della Sezione Programmazione Unitaria, recante "PR Puglia FESR-FSE+ 2021/2027 – Articolazione delle Azioni del programma in Sub-Azioni. Istituzione ai sensi della DGR 609/2023";
- la Deliberazione della Giunta Regionale n.1661 del 27/11/2023 rubricata "Programma Regionale FESR-FSE+ 2021-2027. Organizzazione per l'attuazione del Programma";
- il Decreto del Presidente della Giunta Regionale n.554 del 01/12/2023 di "Adozione Atto di organizzazione per l'attuazione del Programma Operativo FESR-FSE 2021-2027";
- il Regolamento (UE) 2023/1315 recante "Modifica del regolamento (UE) n. 651/2014 che dichiara alcune categorie di aiuti compatibili con il mercato interno in applicazione degli articoli 107 e 108 del trattato e del regolamento (UE) 2022/2473 che dichiara compatibili con il mercato interno, in applicazione degli articoli 107 e 108 del trattato sul funzionamento dell'Unione europea, alcune categorie di aiuti a favore delle imprese attive nel settore della produzione, trasformazione e commercializzazione dei prodotti della pesca e dell'acquacoltura";
- il D.Lgs. n. 118 del 23 giugno 2011, come integrato dal D.Lgs. n. 126 del 10 agosto 2014 "Disposizioni integrative e correttive del D.Lgs. 118/2011 recante disposizioni in materia di armonizzazione dei sistemi contabili e degli schemi di bilancio delle Regioni, degli enti locali e dei loro organismi, a norma degli articoli 1 e 2 della Legge n.42/2009";
- la Legge Regionale n. 37 del 29 dicembre 2023 "Disposizioni per la formazione del bilancio di previsione 2024 e bilancio pluriennale 2024-2026 della Regione Puglia (legge di stabilità)";
- la Legge Regionale n. 38 del 29 dicembre 2023 "Bilancio di previsione per l'esercizio finanziario 2024 e bilancio pluriennale 2024-2026";
- la Deliberazione della Giunta Regionale n. 18 del 22/01/2024 di "Bilancio di previsione per l'esercizio finanziario 2024 e pluriennale 2024 - 2026. Articolo 39, comma 10, del decreto legislativo 23 giugno 2011, n. 118. Documento tecnico di accompagnamento e Bilancio Finanziario Gestionale. Approvazione";
- la Deliberazione della Giunta Regionale n. 48 del 02/02/2024 con cui si è determinato il risultato di amministrazione presunto dell'esercizio finanziario 2023 sulla base dei dati contabili preconsuntivi;
- l'Atto Dirigenziale n. 145 26/07/2023 della Sezione Programmazione Unitaria recante "PR Puglia 2021-2027 - Adesione alla metodologia di calcolo per l'applicazione delle tabelle di costi standard unitari ai sensi dell'art. 53(3) lettera c) per la rendicontazione delle spese del personale dei progetti di ricerca e sviluppo sperimentale Regolamento (UE) 2021/1060. Adozione della metodologia ed alle tabelle del Decreto Interministeriale (MISE - MIUR) n. 116 del 24/01/2018";
- l'Atto Dirigenziale n. 26 del 30/01/2024 della Sezione Programmazione Unitaria recante "PR Puglia 2021-2027 - Metodologia di calcolo per l'applicazione delle tabelle di costi standard unitari ai sensi dell'art. 53(3) lettera c) Regolamento (UE) 2021/1060 per la rendicontazione delle spese del personale

dei progetti di ricerca, sviluppo e innovazione. Adozione della nota metodologica di aggiornamento e delle tabelle del Decreto Interministeriale (MIMIT - MUR) n. 51 del 04/01/2024";
- l'A.D.n. 150 del 29/05/2024 della Sezione Programmazione Unitaria avente ad oggetto "PR Puglia FESR-FSE+ 2021-2027 (CCI 2021IT16FFPR002). Art. 69 del Regolamento (UE) 2021/1060 - Adozione del testo descrittivo del Sistema di Gestione e Controllo (Si.Ge.Co.) e dei relativi allegati".

Premesso che:

- il PR Puglia FESR FSE+ 2021/2027, approvato con Decisione C(2022) 8461 del 17 novembre 2022, costituisce lo strumento regionale di programmazione pluriennale dei Fondi Strutturali per il periodo compreso tra il 01.01.2021 e il 31.12.2029; esso è pienamente coerente con il cambio di paradigma proposto dall'Agenda 2030 delle Nazioni Unite, e con il nuovo corso delle politiche dell'Unione europea e degli indirizzi della Commissione europea volti a creare "un'Europa resiliente, sostenibile e giusta", individuando priorità, obiettivi, risultati attesi ed azioni in linea con il Regolamento generale (UE) n. 2021/1060, le norme specifiche del fondo FESR Regolamento (UE) n. 2021/1058, del Fondo sociale europeo Plus (FSE+) Regolamento (UE) n. 2021/1057;
- l'attuazione del Programma PR Puglia FESR FSE+ 2021-2027 comporta l'adempimento degli obblighi derivanti dai regolamenti comunitari di riferimento nonché, prettamente in capo all'Autorità di Gestione, l'espletamento sia delle attività relative all'attuazione e gestione del Programma, sia delle attività relative alle procedure di controllo di cui agli artt. 72-73-74-75 e 76 del Regolamento UE 2021/1060;
- nell'ambito del Programma Regionale FESR FSE+ 2021-2027 della Regione Puglia, l'OP1 sostiene la competitività delle attuali e delle nuove specializzazioni produttive consolidando il processo di sviluppo tecnologico del sistema produttivo regionale, attraverso interventi finalizzati a sostenere l'innovazione di prodotto e di processo, gli investimenti in R&S, la collaborazione sinergica tra grandi imprese, PMI e start up innovative, promosse da donne e giovani con lo scopo di creare un ecosistema in grado di affrontare le nuove sfide della transizione digitale ed energetica, risultando confermata l'esigenza di ampliare e consolidare la competitività, la nascita di nuove imprese, in cui un ruolo fondamentale di orientamento ed indirizzo è svolto dalla strategia di specializzazione S3 SmartPuglia2020, aggiornata e riscritta per la Programmazione 2021/2027.

Considerato che:

- l'azione 1.5 "Interventi per il rafforzamento del sistema innovativo regionale e sostegno alla collaborazione tra imprese e strutture di ricerca" contribuisce al conseguimento di indicatori di output ed indicatori di risultato, secondo quanto riportato nel PR Puglia FESR FSE+ 2021-2027, e precisamente:
- in tale ambito si è reso necessario avviare una procedura per finanziare progetti di Ricerca Industriale (RI) e Sviluppo Sperimentale (SS) per il sostegno all'implementazione di filiere tecnologiche ad elevato valore di conoscenza, a partire dalla nuova articolazione per filiere dell'innovazione della Smart Puglia 2030 (manifattura sostenibile, salute dell'uomo e dell'ambiente, comunità digitali, creative e inclusive);
- la sub-azione 1.5.1 rappresenta l'evoluzione di una precedente iniziativa relativa al ciclo di programmazione 2014-2020, realizzata dalla Regione Puglia in collaborazione con la società in-house InnovaPuglia S.p.A., pertanto è stato dato avvio alla procedura per l'affidamento a detta società delle funzioni di Organismo Intermedio per l'azione 1.5 del PR Puglia FESR FSE+ 2021-2027;
- preliminarmente all'incontro convocato per il 4 aprile 2024 con il Partenariato Economico e Sociale (PES), con nota prot. 0163897 del 03/04/2024 la Dirigente per l'Attuazione delle Politiche di Genere aveva trasmesso al Dipartimento Sviluppo Economico e all'Autorità di Gestione del PR Puglia FESR – FSE+ 2021-2027 le proprie osservazioni alla bozza dell'avviso pubblico "Reti" trasmessa contestualmente alla convocazione della riunione del PES di cui sopra, suggerendo alcune integrazioni che sono state interamente recepite;
- a seguito della riunione partenariale del 04/04/2024 questa Sezione ha recepito le osservazioni avanzate dal PES e ritenute pertinenti, trasmettendo a mezzo e- mail il 9 maggio 2024 all'Autorità di Gestione del PR Puglia FESR – FSE+ 2021-2027 una nuova versione in bozza dell'avviso pubblico "Reti – Sostegno alla ricerca collaborativa";

- l'Autorità di Gestione del PR Puglia FESR – FSE+ 2021-2027 ha inoltrato il documento di cui al punto precedente al PES lo stesso giorno 9 maggio 2024 a mezzo e-mail assegnando un termine di 5 giorni per la presentazione di eventuali ulteriori osservazioni;
- alla scadenza del termine di cui sopra non è pervenuta alcuna osservazione, e pertanto il confronto con il Partenariato Economico e Sociale propedeutico alla pubblicazione dell'avviso pubblico è da considerarsi formalmente concluso;
- con due PEC del 10/05/2024, acquisite agli atti di questa Sezione in pari data rispettivamente con prot. n. 222770 e n. 223055, InnovaPuglia S.p.A. ha trasmesso alla Sezione Programmazione Unitaria la nota prot. n. 3480 del 10/05/2024 e il Piano Operativo recante "Attuazione, in regime di Organismo Intermedio, dell'Avviso Azione 1.5 - RETI";
- con PEC del 27/05/2024, acquisita agli atti di questa Sezione con. prot. n. 252032 del 28/05/2024, InnovaPuglia S.p.A. ha trasmesso alla Sezione Programmazione Unitaria la "nota descrittiva della Sezione Organismo Intermedio" (prot. n. inpu/AOO_1/PROT/27/05/2024/0003980) e la versione aggiornata del Piano Operativo recante "Attuazione, in regime di Organismo Intermedio, dell'Avviso Azione 1.5 - RETI";
- con Deliberazione della Giunta Regionale n. 711 del 28/05/2024 (BURP n. 46 del 06/06/2024) è stata approvata la Scheda di pre-informazione relativa all'avviso pubblico "Reti – Sostegno alla ricerca collaborativa" che ne riporta le linee di indirizzo;
- sono state stanziate le risorse a valere sul PR Puglia FESR – FSE+ 2021-2027 per assicurare la copertura finanziaria dell'avviso pubblico "Reti – Sostegno alla ricerca collaborativa";
- è stata autorizzata la copertura finanziaria riveniente dall'applicazione dell'avanzo di amministrazione presunto, pari a complessivi € 960.000,00, che assicura il rispetto dei vincoli di finanza pubblica vigenti e gli equilibri di Bilancio di cui al D.Lgs. n.118/2011;
- è stata autorizzata la variazione in termini di competenza e di cassa al Bilancio di Previsione 2024 e pluriennale 2024-2026, al Documento Tecnico di accompagnamento e al Bilancio Finanziario Gestionale 2024-2026, approvato con D.G.R. n. n. 18 del 22/01/2024, ai sensi dell'art. 51 comma 2 del D.Lgs. 118/2011, per l'importo complessivo di € 25.000.000,00 quale dotazione iniziale necessaria per l'attivazione dell'avviso pubblico "Reti – Sostegno alla ricerca collaborativa" a valere sull'Azione 1.5 del PR FESR FSE+ 2021-2027 della Regione Puglia;
- è stata autorizzata la Dirigente della Sezione Ricerca e Relazioni Internazionali a porre in essere tutti i provvedimenti consequenziali, ivi inclusa l'approvazione con atto dirigenziale del testo del nuovo avviso pubblico;
- è stata autorizzata la Dirigente della Sezione Ricerca e Relazioni Internazionali ad operare sui capitoli di entrata e di spesa del bilancio regionale a valere sull'Azione 1.5, la cui titolarità è in capo al Dirigente della Sezione Programmazione Unitaria;
- con nota prot. n. 0306431/2024, trasmessa a mezzo PEC del 20/06/2024, così come prescritto dal Sistema di Gestione e Controllo (Si.Ge.Co.) approvato con atto dirigenziale della Sezione Programmazione Unitaria n.150 del 29/05/2024, e più precisamente dalle POS A.4 e C.1.a allegate allo stesso, questa Sezione ha inviato all'Autorità di Gestione del PR Puglia FESR – FSE+ 2021-2027, rimettendole alla sua valutazione, le due check list di compliance "ATTIVITÀ DI VERIFICA PREVENTIVA - POS A.4 - FONDO: FESR" e "AIUTI DI STATO ATTIVITÀ DI VERIFICA PREVENTIVA - POS A.4 - IN ESENZIONE" riferite all'avviso pubblico "Reti – Sostegno alla ricerca collaborativa" trasmesso contestualmente e completo dei relativi n. 8 allegati parte integrante e sostanziale dello stesso;
- con PEC del 20/06/2024, acquisita agli atti di questa Sezione con prot. n. 0309149/2024, l'Autorità di Gestione del PR Puglia FESR – FSE+ 2021-2027 ha trasmesso le check list di cui al punto precedente controfirmate propedeutiche alla pubblicazione dell'avviso pubblico "Reti – Sostegno alla ricerca collaborativa", e pertanto la procedura di compliance prevista dal Si.Ge.Co. è da ritenersi conclusa;
- è in corso di svolgimento la procedura per l'affidamento a InnovaPuglia S.p.A. delle funzioni di Organismo Intermedio per l'azione 1.5 "Interventi per il rafforzamento del sistema innovativo regionale e sostegno alla collaborazione tra imprese e strutture di ricerca" del PR Puglia FESR FSE+ 2021-2027;

- con determinazione n.208 in data 24 giugno 2024 questa Sezione ha approvato l'avviso pubblico "Reti – Sostegno alla ricerca collaborativa" e i relativi n. 8 allegati (Allegato A), e ne ha disposto la pubblicazione sul Bollettino Ufficiale della Regione Puglia;
- con lo stesso atto è stato disposto l'accertamento di entrata per € 22.600.000,00 a valere sul bilancio vincolato con competenza degli esercizi finanziari 2024, 2025 e 2026, nonché la prenotazione dell'impegno di spesa per € 25.000.000,00 a valere sul bilancio vincolato con competenza degli esercizi finanziari 2024, 2025 e 2026, per finanziare i progetti di Ricerca Industriale (RI) e Sviluppo Sperimentale (SS) previsti dal succitato avviso pubblico;
- contestualmente è stato stabilito che la procedura on line sul portale web www.sistemapuglia.it per la presentazione delle candidature all'avviso pubblico "Reti – Sostegno alla ricerca collaborativa" sarà disponibile a partire **dalle ore 14:00 del 16/07/2024 sino alle ore 14:00 del 31/12/2026** salvo esaurimento dei fondi;
- successivamente alla pubblicazione di detto atto, dell'Avviso pubblico e dei suoi Allegati, dal confronto con il pubblico, sia in occasione degli eventi di presentazione dell'iniziativa, sia sul portale Sistema Puglia, in cui sono state presentate una serie di richieste di chiarimenti, sono emersi alcuni refusi da correggere, prioritariamente nell'Allegato 4 "Formulario per la procedura telematica di candidatura", che costituisce la base per la presentazione delle candidature on-line a partire dalla giornata del 16 luglio p.v..

Alla luce di quanto su esposto, si rende pertanto necessario:

- modificare l'Allegato 4 "Formulario per la procedura telematica di candidatura" dell'avviso pubblico "Reti – Sostegno alla ricerca collaborativa", che costituisce l'Allegato A al presente provvedimento per farne parte integrante e sostanziale.
- disporre la pubblicazione del presente provvedimento sul Bollettino Ufficiale della Regione Puglia.

VERIFICA AI SENSI DEL REGOLAMENTO (UE) n. 679/2016

Garanzie della riservatezza

La pubblicazione sul BURP, nonché la pubblicazione all'Albo e sul sito istituzionale, salve le garanzie previste dalla Legge n. 241/1990 in tema di accesso ai documenti amministrativi, avviene nel rispetto della tutela della riservatezza dei cittadini, secondo quanto disposto dal Regolamento UE n. 679/2016 in materia di protezione dei dati personali, nonché dal D.Lgs. n.196/2003 come modificato dal D.Lgs. n. 101/2018, ed ai sensi del vigente Regolamento Regionale n. 5/2006 per il trattamento dei dati sensibili e giudiziari, in quanto applicabile. Ai fini della pubblicità legale, l'atto destinato alla pubblicazione è redatto in modo da evitare la diffusione di dati personali identificativi non necessari ovvero il riferimento alle particolari categorie di dati previste dagli articoli 9 e 10 del Regolamento citato; qualora tali dati fossero indispensabili per l'adozione dell'atto, essi sono trasferiti in documenti separati, esplicitamente richiamati.

Valutazione di impatto di genere
Ai sensi della DGR n. 938 del 03/07/2023 la presente deliberazione è stata sottoposta a Valutazione di impatto di genere. L'impatto di genere stimato risulta: ❏ Diretto x Indiretto ❏ Neutro

DETERMINA

Di prendere atto di quanto espresso in narrativa, che costituisce parte integrante e sostanziale del presente atto e che qui si intende integralmente riportato.

Di modificare l'Allegato 4 "Formulario per la procedura telematica di candidatura" dell'avviso pubblico "Reti

– Sostegno alla ricerca collaborativa", che costituisce l'Allegato A al presente provvedimento per farne parte integrante e sostanziale..
Di disporre la pubblicazione del presente provvedimento sul Bollettino Ufficiale della Regione Puglia.
Di trasmettere il presente atto dirigenziale in forma integrale:

- al Dirigente della Sezione Programmazione Unitaria;
- all'Organismo Intermedio InnovaPuglia S.p.A..

Di pubblicare il presente atto dirigenziale in forma integrale nel portale www.sistema.puglia.it e, ai sensi degli artt. 26 e 27, D.lgs. n. 33/2013, nel sito istituzionale della Regione Puglia www.regione.puglia.it, Sezione "Amministrazione trasparente"/Sottosezione di I livello "Sovvenzioni, contributi, sussidi, vantaggi economici"/ Sottosezione di II livello "Criteri e modalità".

Il presente provvedimento:

- è adottato interamente in formato digitale, si compone di n. 11 facciate oltre l'Allegato A di n. 32 facciate, per un totale di n. 43 facciate e sarà conservato, ai sensi delle linee guida trasmesse dal Segretario Generale della Presidenza, prot. n. AOO_175-1875 del 28 maggio 2020, sui sistemi informatici regionali CIFRA, Sistema Puglia e Kosmos;
- è pubblicato per estratto all'Albo telematico-provvisorio delle determinazioni del Dipartimento del Sviluppo economico sul portale www.sistema.puglia.it per 10 giorni lavorativi e poi archiviato nel sistema informativo di gestione documentale della Regione Puglia, ai sensi dell'art. 20, comma 3, del DPGR n. 22/2021;
- rientra nelle funzioni amministrative delegate;
- è redatto in un unico esemplare;
- è trasmesso in formato digitale al Segretario Generale della Giunta regionale.

ALLEGATI INTEGRANTI

Documento - Impronta (SHA256)
Allegato A Avviso Reti All_4 Formulario per la procedura telematica di candidatura.pdf - 320b37bc117936b0a9ee18b7d60767b2e13f126c1007043e6768d9f166b8e066

Il presente Provvedimento è direttamente esecutivo.

Basato sulla proposta n. 144/DIR/2024/00225 dei sottoscrittori della proposta:

Il Funzionario Istruttore
Maria Vittoria Di Ceglie

Firmato digitalmente da:

Il Dirigente della Sezione Ricerca e Relazioni Internazionali
Silvia Visciano

Allegato A

Allegato 4 - Formulario per la procedura telematica di candidatura

La Scheda di candidatura deve essere compilata esclusivamente on-line dall'impresa capofila del Raggruppamento, attraverso il portale Internet www.sistema.puglia.it.

*La candidatura all'Avviso RETI avverrà tramite procedura telematica nell'apposita sezione sul portale www.sistema.puglia.it, a cura dell'impresa capofila che raccoglierà e trasmetterà la documentazione di tutti i componenti del Raggruppamento, come di seguito specificato nel presente Allegato in **Sezione 1** (Informazioni richieste per l'Istanza di candidatura di ammissione all'avviso "Reti" a cura dell'impresa capofila del Raggruppamento), **Sezione 2** (Scheda progetto – Descrizione tecnico-economica del progetto a cura dell'impresa capofila del Raggruppamento), **Sezione 3** (Dichiarazione attestante il possesso dei requisiti di ammissibilità previsti dall'avviso "Reti" per ciascun componente del Raggruppamento), e **Sezione 4** (Informazioni richieste dalla procedura telematica in fase di candidatura all'avviso "Reti" per ciascuna impresa del Raggruppamento ai fini della determinazione della dimensione di impresa).*

SEZIONE 1

INFORMAZIONI RICHIESTE PER L'ISTANZA DI CANDIDATURA DI AMMISSIONE ALL'AVVISO "Reti"

a cura dell'impresa capofila del Raggruppamento

(ai sensi degli artt. 46, 47, 75 e 76 del D.P.R. n. 445 del 28 dicembre 2000)

Numero e Data Marca da Bollo

Il/la sottoscritto/a …… nato/a …….. il ……/……../……, e residente nel Comune di ……., CAP ……., Prov. ……., indirizzo ……., in qualità di ……

- ☐ *dell'impresa*
- ☐ *del Contratto di Rete*
- ☐ *del Consorzio*
- ☐ *della Società consortile*

denominato/a ……., con sede legale nel comune di …… , CAP ……., Prov. ……., indirizzo ……., soggetto capofila del Raggruppamento denominato …… costituito (o a costituirsi) in forma di …….. per la realizzazione del progetto denominato …… descritto nella Scheda Progetto (Sezione 3 del presente Allegato all'Avviso), codice progetto assegnato dalla procedura telematica ……..

CHIEDE

di essere ammesso alla concessione del contributo previsto dall'Avviso "Reti – Sostegno alla ricerca collaborativa" in favore del Raggruppamento sopra specificato, i cui costi previsti e i contributi richiesti sono di seguito riportati:

Ragione Sociale del Partner di Raggruppamento	***Costo Ricerca Industriale (€)***	***Contributo Richiesto per Ricerca Industriale (€)***	***Costo Sviluppo Sperimentale (€)***	***Contributo Richiesto per Sviluppo Sperimentale (€)***
TOTALE RAGGRUPPAMENTO				

TOTALE RI+SS	*Costo totale del progetto*		*Contributo totale richiesto*	

A TAL FINE,

DICHIARA

consapevole della responsabilità penale cui può andare incontro in caso di dichiarazioni mendaci, ai sensi e per gli effetti degli artt. 75e 76 del DPR n. 445 del 28/12/2000,

1. *di essere in possesso dell'idoneità dei poteri di sottoscrizione della presente dichiarazione;*
2. *di essere a conoscenza e di accettare in ogni sua parte il contenuto dell'Avviso RETI per cui concorre;*
3. *che tutte le informazioni inserite nella procedura telematica di candidatura, nonché quelle riportate nella presente dichiarazione e nei documenti allegati sono rispondenti al vero;*
4. *che il Raggruppamento candidato (minimo 2 (due) imprese, di cui almeno 1 (una) PMI, e minimo 1 (uno) Organismo di Ricerca (OdR), è così costituito:*

	Tipologia (Impresa/OdR pubblico-privato)	*Ruolo (capofila/consorziato/mandante)*	*Denominazione e Ragione sociale*	*Codice Fiscale Partita IVA*	*% di spesa nel progetto*
1					
2					
.					
n					

(indicare responsabile/persona di riferimento per ogni partner)

DENOMINAZIONE PARTNER	*Responsabile/Persona di riferimento (nome e cognome, numero di telefono, email)*

5. *che il progetto candidato si inserisce nell'area prioritaria di riferimento tra le tre di **Smart Puglia 2030**:*
   - ☐ *Manifattura sostenibile*
   - ☐ *Salute dell'uomo e dell'ambiente*
   - ☐ *Comunità digitali creative e inclusive*
6. *che il progetto candidato è riferito ad almeno uno dei tre grandi temi unificanti descritti nella "Strategia regionale per la specializzazione intelligente (S3) - Smart Puglia 2030":*
   - ☐ *La transizione verso un sistema produttivo e dei servizi in grado di associare l'efficienza e la competitività alla sostenibilità ambientale e alla circolarità*
   - ☐ *La sostenibilità e la resilienza delle città e dei territori, coniugate da un lato con la crescita della qualità della vita e della coesione e inclusione sociale e dall'altro con la salvaguardia dell'ambiente e la tutela della biodiversità*

☐ *La salute e il benessere della società regionale, coniugando promozione di stili di vita salutari e di un invecchiamento attivo, approcci alla cura centrati sulla persona, e un sistema sanitario moderno e resiliente*

7. *che il progetto candidato ha una durata prevista di ___ mesi, e che sarà avviato successivamente alla presentazione della candidatura e alla costituzione del Raggruppamento;*
8. *che nel Raggruppamento candidato sono presenti n. __ imprese (di cui n. __PMI), e n. ___ Organismi di Ricerca (di cui n. __ OdR pubblici e n. __ OdR privati);*
9. *che, ai fini del calcolo della premialità, nel Raggruppamento candidato sono presenti, o sono coinvolte in qualità di fornitori nel progetto proposto,* ***spin off/start up innovative/imprese innovative:***

	Denominazione e Ragione sociale	*Spin off/start up innovative/ imprese innovative*	*Partner del Raggruppamento candidato (S/N)*	*Nel caso di fornitore di progetto, indicare il partner del Raggruppamento che acquisisce la fornitura*
1				
2				
.				
n				

10. *che nel progetto sono coinvolti n. ___ RICERCATORI/RICERCATRICI, in possesso dei requisiti previsti dall'Avviso all'art.2 lettera i), così distribuiti tra i componenti del Raggruppamento:*

	Impresa/Ente	*Nome e Cognome*	*In organico/ da assumere*
1			
2			
.			
n			

11. *che le Imprese e gli Organismi di Ricerca privati, facenti parte del Raggruppamento candidato richiedenti l'aiuto previsto dal presente Avviso, posseggono i seguenti parametri (***Spin off Universitari, Distretti Tecnologici e Start up innovative** *non sono tenuti a compilare la seconda tabella relativa al calcolo dei requisiti di idoneità patrimoniale/finanziaria):*

	Denominazione / Ragione sociale	***Codice ISTAT 2007***	***CS= Capitale sociale*** *(ultimo esercizio) Euro*	***Risultato d'esercizio*** *(ultimo esercizio) Euro*	***F = Fatturato*** *(ultimo esercizio) Euro*	***PN= Patrimonio netto*** *(voce "A" del passivo) Euro*	***OF = Oneri finanziari*** *(ultimo esercizio) Euro*	***CP = Spese previste nel progetto a carico del partner*** *Euro*
1								
2								
.								
n								

e

	Denominazione e Ragione sociale	***P1=PN/CS (>0,5)*** *per imprese di cui all'All. I della dir 2013/34/UE*[1]	***P2=FP/PC (>0,5)*** *dove* ***FP****=Fondi Propri* ***PC****=Perdite Cumulate* *per imprese di cui all'All. II della dir 2013/34/UE*[2]	***A1 = CP/F (<50%)***	***A2 = OF/F (<8%)***
1					
2					
.					
n					

12. *che i seguenti componenti del Raggruppamento candidato attribuirà la responsabilità del progetto a personale*[3] ***femminile*** *o* ***giovanile*** *(età compresa tra i 18 e 35 anni)*[4]*:*

	Denominazione e Ragione sociale	*Nome del responsabile di progetto*	*In caso di Responsabile giovane, indicare data di nascita gg/mm/aaaa*
1			
2			
.			
n			

13. *che i seguenti componenti del Raggruppamento candidato hanno realizzato nell'ultimo biennio un* ***progetto di azioni positive*** *ai sensi dell'art. 42 del D. Lgs. 198/2006 o hanno realizzato almeno un'iniziativa di* ***conciliazione vita-lavoro****:*

	Denominazione e Ragione sociale	*Anno/Anni del progetto/iniziativa*	*Descrizione esaustiva del progetto/iniziativa*
1			
2			
.			
n			

14. *che i seguenti componenti del Raggruppamento candidato posseggono i seguenti* ***certificati*** *alla data di candidatura:*

	Denominazione e Ragione sociale	*Certificazione etica SA-8000*	*Impresa iscritta al registro delle imprese con la qualifica di società Benefit*	*Rating Legalità*	*Certificazione di parità di genere UNI/PdR 125:202*
1					
2					

[1] nel caso di società in cui tutti i soci abbiano la responsabilità limitata.
[2] nel caso di società in cui almeno alcuni soci abbiano la responsabilità illimitata per i debiti della società.
[3] rendicontabile in corrispondenza delle voci di spesa di cui alle lettere a) o b) dell'art. 9 comma 1 dell'Avviso.
[4] gli estremi della fascia di età indicata sono da intendersi inclusi.

.					
n					

15. *che i seguenti componenti del Raggruppamento candidato posseggono il requisito di **impresa a titolarità o partecipazione maggioritaria (> 50%) femminile**:*

		Per le ditte individuali in cui il titolare sia una donna	*Per le società di persone e le società cooperative*		*Per le società di capitali*	
	Denominazione e Ragione sociale	*Titolare **donna** (cognome e nome)*	*Numero totale dei soci*	*Numero di socie **donne***	*Capitale sociale €*	*Quote di capitale sociale detenuto da **donne***
1						
2						
.						
n						

16. *che i seguenti soggetti del Raggruppamento candidato posseggono il requisito di **impresa a titolarità o partecipazione maggioritaria (> 50%) giovanile (età compresa tra i 18-35 anni)***[5]

		Per le ditte individuali in cui il titolare sia un giovane	*Per le società di persone e le società cooperative*		*Per le società di capitali*	
N.	*Denominazione e Ragione sociale*	*Titolare (cognome e nome) di età compresa tra i 18-35 anni*	*Numero totale dei soci*	*Numero di soci di età compresa tra i 18-35 anni*	*Capitale sociale €*	*Quote di capitale sociale detenute da soci di età compresa tra i 18-35 anni*
1						
2						
.						
n						

17. *che la spesa complessiva prevista per il progetto è pari a € ……. di cui € …….. per attività di RI e € …… per attività di SS, ed è così ripartita*

N	*Denominazione e ragione sociale*	*Linea*	*Personale per project manag.(€)*	*Personale per attività di R&S (€)*	*Strumentazione e attrezzature (€)*	*Ricerca contrattuale (€)*	*Sviluppo e registrazione brevetti e altri diritti di proprietà intellettuale (€)*	*Servizi di Consulenza specialistica (€)*	*Spese generali supplementari e altri costi di esercizio (€)*	*Totale (€)*

[5] gli estremi della fascia di età indicata sono da intendersi inclusi.

1		*RI*								
		SS								
2		*RI*								
		SS								
.		*RI*								
		SS								
n		*RI*								
		SS								
						Totale RI		***Totale SS***		

18. che i costi di cui al precedente punto sono così strutturati, per ogni partner del Raggruppamento:

Partner _____ *(ripetere per ciascun partner)*

a) Personale per Project Management

	Nominativo/ profilo/livello di inquadramento	*Fascia di costo standard A/B/C*	*Costo orario*	*Numero ore previste di impegno per linea RI*	*Costo totale **RI***	*Numero ore previste di impegno per linea SS*	*Costo totale **SS***
1							
2							
…							
	Totale per componente del raggruppamento						

b) Personale e collaboratori per attività tecniche di R&S

	Nominativo/ profilo/livello di inquadramento	*Qualifica (Ricercatore-Tecnico -Ausiliario)*	*Fascia di costo standard A/B/C*	*Costo orario*	*Numero ore previste di impegno per linea RI*	*Costo totale **RI***	*Numero ore previste di impegno per linea SS*	*Costo totale **SS***
1								
2								
…								
	Totale per componente del raggruppamento							

c) Strumentazione e attrezzature

						Descrizione	*Riferimenti preventivi*
	Costo acquisto al netto IVA (euro)	*Durata utilizzo (mesi)*	*Tasso ammort. (%)*	*Costo imputato **RI***	*Costo imputato **SS***		
1							

2							
…							
	Totale per componente del raggruppamento						

d) Ricerca contrattuale

	Descrizione	*Costo **RI***	*Costo **SS***	*Riferimenti preventivi*
1				
2				
….				
	Totale per componente del raggruppamento			

*e) Sviluppo e registrazione di **brevetti** o altri diritti di proprietà intellettuale generati dal progetto*

	Descrizione	*Costo **RI***	*Costo **SS***	*Riferimenti preventivi*
1				
2				
….				
	Totale per componente del raggruppamento			

*f) servizi di **consulenza specialistica** o altri servizi equivalenti*

	Descrizione	*Costo **RI***	*Costo **SS***	*Riferimenti preventivi*
1				
2				
….				
	Totale per componente del raggruppamento			

g) Spese generali supplementari e altri costi di esercizio

	*Costo **RI***	*Costo **SS***
Totale per componente del raggruppamento		

19. *che tutte le imprese del Raggruppamento, inclusi gli Organismi di ricerca privati, nonché gli Organismi di Ricerca Pubblici quando pertinenti, soddisfano i seguenti requisiti al momento della candidatura:*
    a. *essere regolarmente costituite e iscritte nel Registro delle imprese presso la CCIAA competente per territorio, ed esercitare un'attività economica, rientrante fra quelle identificate dai codici **ISTAT ATECO 2007** di cui all'**Allegato 1** del presente Avviso[6]; per le imprese prive di sede o di unità locale in Puglia al*

[6] L'impresa che si trovi nelle condizioni cui al comma 5 dell'art. 7 dell'Avviso dovrà adeguatamente comprovare la distinzione ed autonomia fisica, funzionale e gestionale, dell'attività esercitata secondo il codice ammissibile, mediante Dichiarazione Sostitutiva di Atto Notorio (DSAN) rilasciata ai sensi degli artt. 46, 47, 75 e 76 del D.P.R. 445/2000.

momento della domanda di candidatura, detto requisito deve essere dimostrato al momento della richiesta della prima erogazione del contributo concesso;

b. *aver redatto il rapporto periodico sulla situazione del personale maschile e femminile ai sensi dell'art.46 del D.Lgs. 11 aprile 2006, n.198 c.d. Codice delle Pari Opportunità, come modificato dalla L. 5 novembre 2021, n.162 (requisito solo per le aziende pubbliche e private con più di 50 dipendenti);*

c. *essere in regola con il rispetto delle norme in materia di salute e sicurezza sui luoghi di lavoro ai sensi del decreto legislativo 9 aprile 2008, n. 81 (Attuazione dell'articolo 1 della legge 3 agosto 2007, n. 123, in materia di tutela della salute e della sicurezza nei luoghi di lavoro), nonché operare nel rispetto delle vigenti norme edilizie ed urbanistiche, del lavoro, con particolare riferimento agli obblighi contributivi, del contratto collettivo nazionale per il settore di appartenenza e, se esistente, anche del contratto collettivo territoriale, che siano stati stipulati dalle organizzazioni sindacali dei lavoratori e dalle associazioni dei datori di lavoro comparativamente più rappresentative sui piano nazionale, della prevenzione degli infortuni e della salvaguardia dell'ambiente;*

d. *essere in regola con la normativa antimafia di cui al D. Lgs. n. 159/2011 e s.m.i.;*

e. *essere nel pieno e libero esercizio dei propri diritti e non trovarsi in stato di liquidazione giudiziale, concordato preventivo ed ogni altra procedura concorsuale previsto dal Decreto legislativo 14/2019, così come modificato ai sensi del D.lgs. 83/2022, né avere in corso un procedimento per la dichiarazione di una di tali situazioni nei propri confronti;*

f. *non rientrare fra coloro che hanno ricevuto e, successivamente, non rimborsato o depositato in un conto bloccato, gli aiuti dichiarati quali illegali o incompatibili dalla Commissione Europea;*

g. *rispettare le disposizioni relative al divieto di doppio finanziamento e alla possibilità di cumulo di contributi di cui all'art. 20 dell'Avviso pubblico;*

h. *aver restituito agevolazioni erogate per le quali è stata disposta dall'Organismo competente la restituzione;*

i. *non trovarsi in condizioni tali da risultare **un'impresa in difficoltà**, come definita all'art. 2 par.1 punto 18 del Reg. UE di esenzione (651/2014);*

j. *non essere destinatario di sanzioni interdittive, concernenti l'esclusione da agevolazione, finanziamenti, contributi o sussidi, ai sensi dell'articolo 9, comma 2, lettera d) del decreto legislativo 8 giugno 2001, n. 231 (Disciplina della responsabilità amministrativa delle persone giuridiche, delle società e delle associazioni anche prive di personalità giuridica, a norma dell'articolo 11 della legge 29 settembre 2000, n. 300) e ss.mm.ii., o altra sanzione che comporti il divieto di contrarre con la pubblica amministrazione;*

k. *non essere impresa i cui legali rappresentanti o amministratori, alla data di presentazione della domanda, siano stati condannati, con sentenza definitiva o decreto penale di condanna divenuto irrevocabile o sentenza di applicazione della pena su richiesta ai sensi dell'articolo 444 del codice di procedura penale, per i reati che costituiscono motivo di esclusione di un operatore economico dalla partecipazione a una procedura di appalto o concessione ai sensi della normativa in materia di contratti pubblici relativi a lavori, servizi e forniture vigente alla data di presentazione della domanda;*

l. *essere in possesso del **bilancio dell'ultimo esercizio approvato** e depositato presso la CCIAA; nel solo caso di soggetti non tenuti per disposizione normativa alla presentazione di bilancio di esercizio, questi devono essere in possesso di **Modello Unico**, con redditi di impresa dichiarati, regolarmente inviato all'Agenzia delle Entrate e devono presentare una situazione contabile aggiornata;*

m. *possedere la **capacità economico-finanziaria** in relazione al progetto da realizzare, secondo i parametri dettagliati nell'Articolo 8 dell'Avviso(per imprese diverse da Spin off Universitari, Distretti Tecnologici, e Start up innovative);*

n. *non trovarsi tra loro nelle condizioni di **controllo e di collegamento**, diretto o indiretto, di tipo societario, o attraverso cariche ricoperte da soci o amministratori, o in generale non trovarsi tra loro in una delle condizioni definite dall'art. 2359 del Codice civile o in una delle condizioni definite dai paragrafi 2 e 3 dell'articolo 3 dell'Allegato I al Regolamento 651/2014/UE;*

o. *soddisfare la "**clausola sociale**" (**Allegato 2)** prevista ai sensi del Regolamento regionale n. 31 del 2009, pubblicato sul BURP n. 191 del 30/11/2009, che disciplina la Legge Regionale n. 28 del 26/10/2006 in materia di contrasto al lavoro non regolare;*

20. *che tutti i partner del Raggruppamento si impegnano, in caso di ammissione a finanziamento, a:*

a. *rispettare le prescrizioni contenute nell'Avviso, nonché nelle istruzioni eventualmente emanate dalla Regione Puglia e dall'Organismo Intermedio;*
b. *mantenere i requisiti di ammissibilità specificati agli articoli 5 e 6 dell'Avviso, sino alla data dell'ultima erogazione del contributo da parte di Regione Puglia (fatta eccezione per il requisito dimensionale delle imprese, per i requisiti di idoneità patrimoniale/finanziaria di cui all'articolo 8 dell'Avviso, e per il concordato preventivo con continuità aziendale in forma diretta o indiretta, eventualmente intervenuto successivamente all'adozione dell'atto di concessione dell'agevolazione);*
c. *accettare il provvedimento di concessione con tutte le condizioni previste;*
d. *avviare il progetto in data successiva a quello di presentazione della domanda e, comunque, entro 30 giorni dalla data di notifica del provvedimento di concessione dell'agevolazione ai sensi dell'articolo 17, comma 5 dell'Avviso;*
e. *comunicare, al momento della richiesta della prima erogazione del contributo, l'apertura della sede legale o unità operativa in Puglia per i richiedenti che non ne dispongano all'atto della presentazione della domanda;*
f. *utilizzare la posta elettronica certificata (PEC) per la trasmissione di tutte le comunicazioni relative al procedimento;*
g. *conservare (a cura del partner capofila) la marca da bollo in originale o i riferimenti ottenuti del sistema PagoPA, utilizzati per la presentazione della domanda di finanziamento;*
h. *assicurare la puntuale e completa realizzazione delle attività in conformità alla domanda di sostegno presentata e in conformità con tutte le norme, anche non espressamente richiamate, relative ai Fondi Strutturali;*
i. *comunicare tempestivamente le eventuali variazioni così come disposto dall'articolo 16, comma 2 dell'Avviso;*
j. *curare la conservazione di tutta la documentazione tecnica, amministrativa e contabile dell'intervento, separata o separabile mediante opportuna codifica, dagli altri atti amministrativi generali; detta archiviazione deve essere accessibile senza limitazioni ai fini di controllo alle persone e agli organismi aventi diritto e deve essere conservata per un periodo di 5 (cinque) anni a decorrere dal 31 dicembre dell'anno in cui è effettuato l'ultimo pagamento al beneficiario, ai sensi dell'articolo 82 del Regolamento (UE) n.2021/1060;*
k. *realizzare l'intervento entro i termini previsti ai sensi dell'articolo 11 dell'Avviso;*
l. *rispettare la tempistica e le procedure per la rendicontazione ai sensi dell'articolo 17 dell'Avviso;*
m. *rispettare gli obblighi di registrazione e aggiornamento dei dati nel Sistema Informativo regionale e connessi alle procedure di monitoraggio;*
n. *rispettare la normativa in materia di tutela ambientale, sicurezza e tutela della salute nei luoghi di lavoro, le normative in materia di pari opportunità uomo donna e non discriminazione, nonché le disposizioni in materia di contrattazione collettiva nazionale del lavoro per il settore di appartenenza e, se esistente, anche del contratto collettivo territoriale, stipulati dalle organizzazioni sindacali dei lavoratori e dalle associazioni dei datori di lavoro comparativamente più rappresentative sul piano nazionale;*
o. *applicare e rispettare le norme in materia di contrasto al lavoro non regolare (L.R. n.28/2006);*
p. *rispettare le norme in materia di divieto del doppio finanziamento e di cumulo, di cui all'articolo 20 dell'Avviso;*
q. *garantire il rispetto degli obblighi di comunicazione e visibilità come previsto dal Regolamento (UE) n. 2021/1060 (Allegato IX) in conformità all'articolo 50, e della vigente normativa nazionale e regionale in materia di pubblicazione di atti e provvedimenti amministrativi;*
r. *accettare la pubblicazione dei dati nell'elenco delle operazioni selezionate per ricevere sostegno dai fondi ai sensi dell'articolo 49 paragrafo 3 del Regolamento (UE) n. 2021/1060;*
s. *consentire le verifiche in loco, a favore delle autorità di controllo regionali, nazionali e comunitarie;*

21. *che alla presente domanda sono allegati e ne fanno parte integrante, i seguenti documenti (in formato PDF):*

a) *"Scheda progetto – Descrizione tecnico-economica del progetto a cura dell'impresa capofila del Raggruppamento" (cfr. successiva Sezione 2 del presente Allegato);*

b) *La "Dichiarazione attestante il possesso dei requisiti di ammissibilità previsti dall'avviso "Reti" per ciascun componente del Raggruppamento" (cfr. successiva Sezione 3 del presente Allegato);*

c) *copia dei preventivi relativi agli investimenti previsti dal progetto;*

d) *per le **imprese** e gli **Organismi di Ricerca privati**, dichiarazione sostitutiva, ai sensi e per gli effetti dell'articolo 46, comma 1, lettera i) del decreto del Presidente della Repubblica 28 dicembre 2000, n. 445, ai sensi della vigente normativa antimafia, concernente la insussistenza di cause di divieto, di decadenza o di sospensione previste dall'art. 67 del D.Lgs. n. 159/2011 e successive modificazioni ed integrazioni, e la non conoscenza dell'esistenza di tali cause nei confronti dei soggetti indicati nell'art. 85 del D.Lgs. n. 159/2011 e ss.mm.ii.;*

e) *per le **imprese** e gli **Organismi di Ricerca privati** in possesso del **rating di legalità**, dichiarazione sostitutiva, ai sensi e per gli effetti dell'articolo 46, comma 1, lettera i) del decreto del Presidente della Repubblica 28 dicembre 2000, n. 445, concernente l'iscrizione nell'elenco di cui all'articolo 8 del regolamento di attuazione adottato dall'Autorità Garante della Concorrenza e del Mercato, in raccordo con i Ministeri della Giustizia e dell'Interno, con delibera del 14 novembre 2012 come modificato con delibera del 5 giugno 2014, con contestuale assunzione dell'impegno di comunicare all'Amministrazione l'eventuale revoca o sospensione del rating che fosse disposta nei propri confronti successivamente alla data di richiesta del finanziamento;*

f) *per le imprese che dichiarino il possesso della Certificazione etica SA8000 e/o della Certificazione di parità di genere UNI/PdR 125:2022, copia dei Certificati;*

g) *Copia dell'ultimo Bilancio approvato per imprese e Organismi di Ricerca privati o Situazione contabile aggiornata e Modello Unico per i soggetti non tenuti per disposizione normativa alla presentazione di bilancio di esercizio;*

h) *copia dell'atto costitutivo sottoscritto con firme autenticate di tutti i partner del Raggruppamento o dichiarazione di impegno alla costituzione dell'Associazione Temporanea di Scopo o Contratto di Rete o Consorzio o Società Consortile, redatta in forma di scrittura privata non autenticata e sottoscritta dai legali rappresentanti di ognuno dei partner aderenti al costituendo Raggruppamento che dovrà espressamente contenere quanto disposto dalla lettera e) comma 7 dell'Articolo 12 dell'Avviso;*

i) *per Gli **Organismi di Ricerca**, dichiarazione sostitutiva di atto di notorietà relativa alla qualificazione di OdR, resa secondo lo schema in **Allegato 6** (Dichiarazione Organismi di Ricerca);*

j) *per gli **Organismi di Ricerca privati**, copia dell'atto costitutivo e dello statuto vigente;*

k) *per le imprese **spin off**, documento che comprova il riconoscimento formale da parte dell'Università o dell'Ente di ricerca pubblico di riferimento.*

l) *DSAN resa secondo lo schema in Allegato 8 (Dichiarazione DNSH) dell'Avviso (a cura del capofila)*

m) *per le imprese, le "Schede conoscitive" di cui all'Allegato 5 dell'Avviso;*

n) *ogni altro documento a supporto delle dichiarazioni di cui ai punti precedenti;*

22. *di aver assolto l'adempimento relativo all'imposta di bollo (di importo pari a € 16,00 ai sensi di legge, salvo successive modificazioni) assicurato tramite annullamento e conservazione in originale della marca da bollo presso la propria sede, e che la marca da bollo in questione non è stata utilizzata né sarà utilizzata per qualsiasi altro adempimento;*

23. *di prendere atto che ai sensi della normativa in vigore in materia di protezione dei dati personali (D.Lgs. n. 196/2003 e ss.mm.ii., Regolamento (UE) 2016/679 - GDPR, D.Lgs. n. 101/2018), la Regione Puglia informa che i dati forniti, contenuti nell'istanza di finanziamento e nei relativi allegati, incluse le informazioni su tutti gli eventuali titolari effettivi quali definiti all'art. 3 punto 6) della Direttiva (UE) n. 2015/849 in conformità alle vigenti disposizioni normative nazionali ed europee in materia, saranno utilizzati per le finalità connesse alla gestione della presente procedura, nel caso di ammissione a finanziamento per le attività connesse e correlate alla corretta attuazione del PR Puglia FESR FSE+ 2021-2027, e per scopi istituzionali. Il trattamento dei dati, quindi, è necessario ai fini dell'esecuzione di un compito di interesse pubblico o connesso all'esercizio di pubblici poteri di cui è investito il titolare del trattamento individuato al comma successivo, ivi incluse le finalità di archiviazione, di ricerca storica e di analisi per scopi statistici, nell'attuazione, gestione, monitoraggio dell'avviso finanziato a valere PR Puglia 2021-2027, e conseguentemente non sussiste alcun obbligo ad acquisire il consenso scritto degli interessati. Infine, i dati relativi all'attuazione dell'operazione, così come riportati nel Sistema*

Informativo di monitoraggio, saranno resi disponibili per gli Organi istituzionali deputati al monitoraggio e al controllo.

Luogo e Data _____

_____

Il Legale rappresentante
Firma digitale

SEZIONE 2
SCHEDA PROGETTO
Descrizione tecnico-economica del progetto a cura dell'impresa capofila del Raggruppamento

(Resa disponibile in forma editabile nell'ambito della procedura telematica di candidatura. Da compilare a cura dell'impresa capofila del Raggruppamento proponente, firmare digitalmente da parte del legale rappresentante e "caricare" nell'ambito della procedura telematica stessa)

Denominazione del Progetto .....
Denominazione del Raggruppamento candidato .....
Codice progetto assegnato dalla procedura telematica .....

Parte A. Sintesi dell'iniziativa (max 2 pag.)

1. *DATI SALIENTI SUL PROGETTO*

1.1 Raggruppamento Proponente

a. *Denominazione del raggruppamento*
b. *Denominazione e ragione sociale del capofila*
c. *Denominazione e ragione sociale dei componenti del Raggruppamento*

1.2 Titolo del progetto

1.3 Tipologia dell'intervento

Indicare le tipologie degli interventi previsti: Ricerca Industriale e/o Sviluppo sperimentale

- *Descrizione dell'obiettivo finale*

  A tal fine, con riferimento al prodotto/processo/servizio da sviluppare, evidenziare:

  a. Caratteristiche e prestazioni da realizzare

  i. Descrizione delle modalità di funzionamento.

  b. Specifiche quantitative da conseguire

  i. Valori dei principali parametri operativi.

  c. Principali problematiche di R&S

  Indicazione delle principali problematiche tecnico-scientifiche o tecnologiche da risolvere per conseguire l'obiettivo e descrizione delle soluzioni che si intendono studiare.

- *Durata (in mesi): .....*
- *Data prevista di inizio del progetto (gg/mm/aaaa) ..... e conclusione al (gg/mm/aaaa) .....*
- *Luogo di svolgimento del progetto*

  Località geografica sede/i delle attività

- *Responsabile del progetto per il Raggruppamento*

  Dati anagrafici, Impresa/organismo di appartenenza, posta elettronica, recapito telefonico

Parte B. I soggetti aderenti al Raggruppamento partecipante al progetto (max. 1 pag. per soggetto)

Elencare tutti i soggetti aderenti al Raggruppamento partecipante al progetto, il ruolo e le attività svolte da ognuno nella realizzazione dello stesso.

Per ciascun componente del Raggruppamento:

1. *DATI SALIENTI SUL PROPONENTE*

1.1 ATTIVITA' E ORGANIZZAZIONE

- ***a. Ramo principale di attività delle imprese o di ricerca degli Organismi di ricerca***
  Principali attività produttive dell'azienda, ricavi dell'ultimo esercizio per vendite e prestazioni (suddivisi per prodotti o linee di prodotto);
- ***b. Brevetti, diritti di proprietà intellettuale e/o licenze***
  Indicare i brevetti, le licenze e/o diritti di proprietà intellettuale in possesso dei soggetti afferenti al Raggruppamento, i dati di registrazione ed i Paesi internazionali sui quali sono registrati
- ***c. Risorse umane***
  Per le imprese:
  numero di dipendenti (alla data di candidatura): …… e sua ripartizione per funzione aziendale:
  - *direzione: ……..*
  - *amministrazione: ……..*
  - *produzione: ……..*
  - *ricerca e sviluppo: ……..*
  - *marketing: ……*
  - *altre funzioni: ……..*

  Per gli Organismi di ricerca:
  Numero di ricercatori
  Numero di tecnici
  Numero di dottorandi di ricerca
- ***d. Stabilimenti di produzione (per le imprese)***
  Ubicazione e principali linee di produzione
- ***e. Mercati di sbocco (per le imprese)***
  Principali mercati di sbocco presidiati e relativo posizionamento.
  Indicare i mercati esteri presidiati e relative quote di fatturato collegate.

2. COMPETENZE TECNICO-SCIENTIFICHE DEL RAGGRUPPAMENTO

- **a.** *Strutture di ricerca e sviluppo e di progettazione;*
- **b.** *Laboratori e relative superfici;*
- **c.** *Organico (suddiviso in laureati, diplomati, altri) e sua compatibilità con gli impegni richiesti dal progetto proposto e dagli altri in contemporaneo svolgimento;*
- **d.** *attrezzature di particolare rilievo;*
- **e.** *eventuali rapporti sistematici presenti con organizzazioni esterne di ricerca*

3. RUOLO PREVISTO E ATTINENZA COL PROGETTO

- **a.** *Ruolo previsto dal soggetto nel progetto candidato*
- **b.** *Competenze principali attinenti al progetto*
- **c.** *Principali filoni di ricerca già affrontati dal soggetto proponente e competenze disponibili attinenti con il progetto.*

4. RICERCATORI COINVOLTI NEL PROGETTO

Elencare la produzione scientifica dei componenti del gruppo di ricerca con riferimento alla tematica di R&S del progetto

Parte C. Piano strategico (max 10 pagg.)

Si richiede una descrizione dettagliata del piano strategico, che sta alla base degli investimenti previsti dal progetto, che sia quanto più personalizzata sulla dimensione rappresentata dai soggetti candidati evitando di riportare descrizioni di carattere generico o bibliografico.

Il progetto deve evidenziare, oltre a coerenza e completezza, elementi di valore e di sostenibilità (deve essere evidenziato che l'aggregazione che presenta il progetto ha un'idea strategicamente fondata attraverso la quale è possibile raggiungere un risultato comune superiore a quanto ogni singolo soggetto coinvolto sia in grado di fare e che la stessa sia realizzabile da un punto di vista organizzativo).

1 ***SCENARIO DI RIFERIMENTO***

Fornire le informazioni necessarie a valutare il quadro di riferimento (settoriale e/o territoriale e/o tecnologico e/o aziendale) da cui scaturiscono le motivazioni di fondo dell'iniziativa proposta

2 ***OBIETTIVI, ATTIVITÀ E TEMPISTICA***

2.1 Struttura del prodotto/processo/servizio

Descrivere, facendo eventualmente anche uso di disegni e tabelle, il prodotto/processo/servizio che si intende sviluppare, evidenziandone i principali moduli o elementi componenti, detti Obiettivi Realizzativi (OR).

2.2 Obiettivi realizzativi e Attività

a. *A fronte della struttura sopra delineata, descrivere singolarmente gli Obiettivi Realizzativi individuati, evidenziando per ciascuno di essi:*

- *le attività di ricerca industriale (RI) e/o di sviluppo sperimentale (SS) necessarie per la realizzazione di ciascun obiettivo realizzativo;*
- *le eventuali conoscenze, moduli, elementi componenti, risultati già disponibili tra i componenti del Raggruppamento o acquisibili commercialmente;*
- *le infrastrutture di ricerca utilizzate;*
- *il soggetto attuatore per ogni singolo obiettivo realizzativo;*
- *eventuale utilizzo di tecniche computazionali basate su algoritmi di "Explainable Artificial Intelligence - XAI" che garantiscano elevati livelli di trasparenza per gli utenti finali.*

b. *Nell'ambito degli obiettivi realizzativi va prevista un'attività specifica di promozione, comunicazione e diffusione dei risultati del progetto.*

2.3 Tempistica

Rappresentare il programma complessivo con un diagramma temporale lineare, evidenziando le date previste di completamento dei singoli obiettivi realizzativi (OR).

2.4 Coerenza strategica e gestione del progetto

Fornire elementi di coerenza del progetto con gli obiettivi strategici della/e impresa/e, coinvolti, interazione delle strutture impegnate nel progetto con le altre strutture della/e impresa/e, criteri di selezione e monitoraggio del progetto.

2.5 Descrizione della modalità di validazione dei risultati conseguiti attraverso lo svolgimento di almeno una delle attività di seguito riportate:

- *realizzazione di prototipi e/o dimostratori idonei a valutare la trasferibilità industriale delle tecnologie e sistemi messi a punto in modo da attestare oggettivamente il grado di TRL raggiunto dai risultati;*
- *valutazione delle prestazioni ottenibili attraverso casi applicativi rappresentativi delle specifiche condizioni di utilizzo ovvero dimostrazione del grado di TRL raggiunto attraverso una delle seguenti modalità di riscontro:*
- *Pubblicazioni scientifiche per tecnologia convalidata in laboratorio TRL 4*
- *Sessioni dimostrative per tecnologia convalidata in ambiente (industrialmente) rilevante TRL 5;*
- *Eventi pubblici per tecnologia dimostrata in ambiente (industrialmente) rilevante TRL 6;*
- *Eventi pubblici per dimostrazione di un prototipo di sistema in ambiente operativo TRL 7;*
- *Certificazioni ufficiali per sistema completo e qualificato TRL 8;*
- *Verifica di rispondenza alle più severe normative nazionali ed internazionali;*
- *Valutazione qualitativa e quantitativa dei vantaggi ottenibili in termini di affidabilità, riproducibilità, sicurezza e bilancio energetico;*
- *Valutazione della trasferibilità industriale anche in termini di rapporti costi-prestazione e costi-benefici.*

Le tipologie di intervento devono essere dichiarate compatibili con il principio DNSH ("Do No Significant Harm") in quanto sono state valutate sulla base delle linee guida tecniche del RRF (Recovery and Resilience Facility) evidenziando laddove sussistano:

- *Interventi che favoriscano il recupero dei materiali e la riduzione della produzione di rifiuti*
- *Utilizzo nelle attività progettuali di "Nature Based Solutions" per la realizzazione di interventi sulla prevenzione del dissesto idrogeologico e sulla biodiversità*
- *Utilizzo nelle attività progettuali di soluzioni ICT conformi ai criteri di riduzione delle emissioni di gas effetto serra e/o di incremento dell'efficienza energetica.*

3 ***INNOVATIVITÀ DELLE METODOLOGIE E DELLE SOLUZIONI PREVISTE***

3.1 Novità e originalità delle conoscenze acquisibili.

3.2 Fornire una descrizione delle attuali tecnologie e soluzioni confrontabili utilizzate dalla concorrenza sia a livello nazionale sia a livello internazionale

3.3 Utilità delle conoscenze acquisibili per innovazioni di prodotto/processo/servizio che accrescano la competitività e favoriscano lo sviluppo della richiedente e/o del settore di riferimento.

4 ***BENEFICI ATTESI***

4.1 Fornire le informazioni necessarie a valutare la rispondenza del progetto con gli obiettivi di miglioramento del rapporto tra attività produttive e attività di ricerca, di recupero di competitività del soggetto proponente.

4.2 Fornire le informazioni necessarie a valutare il prevedibile ritorno economico degli obiettivi programmati attraverso un'analisi costo-benefici del progetto, nonché le prospettive di utilizzazione dei predetti risultati in termini di ricadute industriali volte a favorire condizioni di sviluppo competitivo e di salvaguardia e/o incremento occupazionale.

5 *ESPERIENZA MATURATA DALLE IMPRESE APPARTENENTI AL RAGGRUPPAMENTO CANDIDATO IN MATERIA DI RICERCA E SVILUPPO.*

Elencare i progetti di ricerca e/o sviluppo svolti dalle imprese del Raggruppamento in collaborazione con Università e Centri/Laboratori di ricerca negli ultimi 5 (cinque) anni, indicando titolo del progetto, Enti di ricerca coinvolti, anno di inizio durata, valore economico complessivo del progetto, valore economico a carico dell'impresa.

6 *RICADUTE INDUSTRIALI*

Descrivere le possibili ricadute interne ed esterne alle Imprese del Raggruppamento candidato in termini di:

6.1 Competitività tecnologica
- *Caratteristiche tecnologiche attuali e prospettiche dell'offerta, prevedibili evoluzioni della domanda indotte dal trend della tecnologia, validità prospettica del progetto.*

6.2 Ricadute economiche dei risultati attesi
- *Dimensioni del mercato attuali e prospettiche, posizioni della richiedente e della principale concorrenza, ricavi e/o minori costi attesi e redditività dell'iniziativa anche in relazione agli investimenti di industrializzazione.*

6.3 Previste ricadute occupazionali
- *Indicare gli impatti occupazionali diretti nell'organico di R&S*
- *Indicare gli impatti occupazionali indiretti indotti dal progetto (produzione, salvaguardia di posti di lavoro, eventuali ricadute occupazionali).*

6.4 Realizzazione di prototipi e/o dimostratori
- *Descrivere i prototipi e/o dimostratori utili a valutare la trasferibilità industriale delle tecnologie e sistemi messi a punto e la loro dimostrazione al pubblico*

6.5 Valutazione delle prestazioni ottenibili
- *Descrivere i casi applicativi rappresentativi delle specifiche condizioni di utilizzo dei prototipi e/o dimostratori.*

6.6 Rispondenza normativa
- *Indicare la verifica di rispondenza dei risultati alle più severe normative nazionali ed internazionali.*

6.7 Affidabilità, riproducibilità, sicurezza e bilancio energetico
- *Valutazione qualitativa e quantitativa dei vantaggi ottenibili dal progetto in termini di affidabilità, riproducibilità, sicurezza e bilancio energetico.*

6.8 Trasferibilità Industriale
- *Valutazione della trasferibilità industriale anche in termini di rapporto costi-prestazione e costi-benefici.*

6.9 Brevetti e Diritti di proprietà industriale (se previsti)
- *Indicare i Brevetti e/o Diritti di proprietà sviluppabili a valle del progetto*

7 *PROSPETTIVE DI VALORIZZAZIONE INTERNAZIONALE DEI RISULTATI*

Identificare in modo puntuale le ricadute in termini sia di sviluppo di nuove specializzazioni che di valorizzazione dei risultati sui mercati internazionali.

8 *PROMOZIONE DELL'INTEGRAZIONE, SOSTENIBILITÀ E INNOVAZIONE DI FILIERA*

- *Fornire una descrizione della filiera tecnologica integrata ipotizzata, indicando:*
  - *quali fabbisogni regionali di innovazione ha intercettato il progetto;*
  - *su quali "Deep Technologies" (tecnologie d'avanguardia) di interesse collettivo è focalizzato il progetto;*
- *Dove presenti, identificare, in modo esaustivo, il ruolo in termini di partecipazione al progetto di spin off, startup innovative e imprese innovative coinvolti, anche se solo come fornitura di consulenze specialistiche per le attività progettuali.*

- *Dove presenti, identificare, in modo esaustivo, il ruolo in termini di contributo sociale al progetto di:*
  - *Impresa che attribuisce la responsabilità del progetto a personale femminile o giovanile (età compresa tra i 18-35 anni)*[7]*;*
  - *Impresa che ha realizzato nell'ultimo biennio un progetto di azioni positive ai sensi dell'art. 42 del D. Lgs. 198/2006 o che ha realizzato almeno un'iniziativa di conciliazione vita-lavoro;*
  - *Impresa a titolarità o partecipazione maggioritaria femminile o giovanile (età compresa tra i 18 e 35 anni)*[8]*;*
  - *Impresa iscritta al registro delle imprese con la qualifica di società Benefit;*
  - *Impresa con possesso alla data di candidatura della certificazione etica SA8000;*
  - *Impresa con possesso alla data di candidatura della Certificazione di parità di genere UNI/PdR 125:2022*
  - *Impresa con possesso alla data di candidatura del Rating di legalità.*

9 *IMPATTO SULLE MACROAREE DI INTERESSE REGIONALE e COERENZA con SmartPuglia 2030*

- *Fornire una descrizione puntuale dell'impatto potenziale dei risultati del progetto rispetto alle macroaree di interesse regionale*
- *Indicare, in maniera puntuale, se e come il progetto si inquadra coerentemente nella strategia Smart Puglia 2030*

[7] gli estremi della fascia di età indicata sono da intendersi inclusi.
[8] gli estremi della fascia di età indicata sono da intendersi inclusi.

Parte D. Piano dei costi

Si fa riferimento alla struttura dei costi, così come inseriti nel sistema, e definiti in domanda.

N.	*Denominazione e ragione sociale*	*Linea RI/ SS*	*Personale per Proj. Manag. (€)*	*Personale per attività di R&S (€)*	*Strumentazione e attrezzature(€)*	*Ricerca contrattuale (€)*	*Sviluppo e registrazione brevetti e altri diritti di proprietà intellettuale (€)*	*Servizi di Consulenza specialistica (€)*	*Spese generali supplementari e altri costi di esercizio (€)*	*Totale (€)*
1		*RI*								
		SS								
2		*RI*								
		SS								
.		*RI*								
		SS								
n		*RI*								
		SS								
Totale complessivo		*RI*								
		SS								

SEZIONE 3

DICHIARAZIONE ATTESTANTE IL POSSESSO DEI REQUISITI DI AMMISSIBILITA' PREVISTI DALL'AVVISO "RETI" PER CIASCUN COMPONENTE DEL RAGGRUPPAMENTO

(ai sensi degli artt. 46, 47, 75 e 76 del D.P.R. n. 445 del 28 dicembre 2000)

(Resa disponibile in forma editabile nell'ambito della procedura telematica di candidatura. Da compilare a cura di ciascun componente del Raggruppamento proponente, firmare digitalmente da parte del legale rappresentare e "caricare" nell'ambito della procedura telematica stessa)

Il/La sottoscritto/a (Nome e Cognome) ……..... nato/a a …… il …./…./…... , e residente nel Comune di ……, CAP ……, Prov. ……, indirizzo ……., in qualità di legale rappresentante

- ☐ *dell'Impresa ……. di dimensione Micro/Piccola/Media/Grande*
- ☐ *dell'Organismo di Ricerca …… Pubblico/Privato*

capofila/mandataria/o del Raggruppamento denominato …….candidato all'ammissione a finanziamento per l'Avviso RETI,

Denominazione/ragione sociale: ……..... Partita IVA: ……..... C.F.: ……. Sede legale: ……..... Tel : ……email :…… Pec:……

Sede/i operativa/i in Puglia (dove si realizza l'intervento) ……..

Persona di contatto (nome e cognome, numero di telefono, email):

……..

consapevole della responsabilità penale cui può andare incontro in caso di dichiarazioni mendaci, ai sensi degli artt. 46, 47, 75 e 76 del D.P.R. n. 445 del 28 dicembre 2000

DICHIARA

1. *di essere in possesso dell'idoneità dei poteri di sottoscrizione della presente dichiarazione;*
2. *di essere a conoscenza e di accettare in ogni sua parte il contenuto dell'Avviso RETI per cui concorre;*
3. *che tutte le informazioni inserite nella procedura telematica di candidatura, nonché quelle riportate nella presente dichiarazione e nei documenti allegati sono rispondenti al vero;*
4. *in ottemperanza alle disposizioni antiriciclaggio di cui al Decreto Legislativo 21 novembre 2007, n. 231 ed alle successive disposizioni attuative emesse dalla Banca d'Italia in data 23 dicembre 2009 (barrare una delle opzioni seguenti):*

   □ *di essere l'unico titolare effettivo dell'impresa sopra indicata;*

   □ *di essere titolare effettivo dell'impresa unitamente a:*

Cognome	*Nome*	*Codice Fiscale*	*Luogo e data di nascita*	*Residenza*

□ *di non essere il titolare effettivo. Il titolare effettivo è di seguito indicato:*

Titolare effettivo[9]*:*
Cognome……Nome……
Nato a…… (….) il……
Residente a……(…) CAP……
Via……
Codice fiscale ……

5. *di possedere il requisito di (barrare una delle opzioni seguenti se pertinente):*
   - □ ***spin off*** *(specificare la natura dello spin off)*
   - □ ***start up innovativa***
   - □ ***impresa innovativa***

6. *che, ai fini del calcolo della premialità, si avvarrà in qualità di fornitori nel progetto proposto di:*

	Denominazione / Ragione sociale	*Spin off/start up innovativa/ imprese innovativa*
1		
2		
.		
n		

7. *che nel progetto si avvarrà di n. ___ RICERCATORI/RICERCATRICI, in possesso dei requisiti previsti dall'Avviso all'art.2 lettera i):*

	Nome e Cognome	*In organico/ da assumere*
1		
2		
.		
n		

8. *che in quanto impresa/Organismo di Ricerca privato possiede i seguenti parametri (***Spin off Universitari, Distretti Tecnologici e Start up innovative** *non sono tenuti a compilare la seconda tabella relativa al calcolo dei requisiti di idoneità patrimoniale/finanziaria):*

Codice ISTAT 2007	***CS= Capitale sociale*** *(ultimo esercizio) Euro*	***Risultato d'esercizio*** *(ultimo esercizio) Euro*	***F = Fatturato*** *(ultimo esercizio) Euro*	***PN= Patrimonio netto*** *(voce "A" del passivo) Euro*	***OF = Oneri finanziari*** *(ultimo esercizio) Euro*	***CP = Spese previste nel progetto a carico del partner*** *Euro*

e

9 E' richiesta, oltre alla identificazione del legale rappresentante, intestatario nominale del rapporto continuativo, anche del Titolare effettivo del medesimo rapporto, intendendosi per TITOLARE EFFETTIVO, la persona fisica o le persone fisiche che, in ultima istanza, esercitino il controllo diretto o indiretto sulla direzione della società ai sensi dell'art. 2359 c.c. e della relativa normativa di riferimento sul controllo societario.

P1=PN/CS (>0,5) *per imprese di cui all'All. I della dir 2013/34/UE*[10]	***P2=FP/PC (>0,5)*** *dove* ***FP**=Fondi Propri* ***PC**=Perdite Cumulate* *per imprese di cui all'All. II della dir 2013/34/UE*[11]	***A1 = CP/F (<50%)***	***A2 = OF/F (<8%)***

9. *che attribuirà la responsabilità del progetto a personale **femminile** o **giovanile** (età compresa tra i 18 e 35 anni)*[12]*:*

Nome del responsabile di progetto	*In caso di Responsabile giovane, indicare data di nascita gg/mm/aaaa*

10. *che ha realizzato nell'ultimo biennio un **progetto di azioni positive** ai sensi dell'art. 42 del D. Lgs. 198/2006 o hanno realizzato almeno un'iniziativa di **conciliazione vita-lavoro**:*

Anno/Anni del progetto/iniziativa	*Descrizione esaustiva del progetto/iniziativa*

11. *che possiede i seguenti **certificati** alla data di candidatura:*

Certificazione etica SA-8000	*Impresa iscritta al registro delle imprese con la qualifica di società Benefit*	*Rating Legalità*	*Certificazione di parità di genere UNI/PdR 125:2022*

12. *che possiede il requisito di **impresa a titolarità o partecipazione maggioritaria (> 50%) femminile***

Per le ditte individuali in cui il titolare sia una donna	*Per le società di persone e le società cooperative*		*Per le società di capitali*	
*Titolare **donna** (cognome e nome)*	*Numero totale dei soci*	*Numero di socie **donne***	*Capitale sociale €*	*Quote di capitale sociale detenuto da **donne***

[10] nel caso di società in cui tutti i soci abbiano la responsabilità limitata.
[11] nel caso di società in cui almeno alcuni soci abbiano la responsabilità illimitata per i debiti della società-
[12] gli estremi della fascia di età indicata sono da intendersi inclusi.

13. *che possiede il requisito di **impresa a titolarità o partecipazione maggioritaria (> 50%) giovanile (età compresa tra i 18-35 anni)***[13]

Per le ditte individuali in cui il titolare sia un giovane	*Per le società di persone e le società cooperative*		*Per le società di capitali*	
Titolare (cognome e nome) di età compresa tra i 18-35 anni	*Numero totale dei soci*	*Numero di soci di età compresa tra i 18-35 anni*	*Capitale sociale €*	*Quote di capitale sociale detenute da soci di età compresa tra i 18-35 anni*

14. *che la spesa complessiva prevista per il progetto è pari a € ……. di cui € …….. per attività di RI e € …… per attività di SS, per un contributo complessivo richiesto di € ……. di cui € …….. per attività di RI e € ……. per attività di SS;*

15. *che soddisfa i seguenti requisiti al momento della candidatura (barrare i punti non quando pertinenti):*
    a. *essere regolarmente costituita e iscritta nel Registro delle imprese presso la CCIAA competente per territorio, ed esercitare un'attività economica, rientrante fra quelle identificate dai codici **ISTAT ATECO 2007** di cui all'**Allegato 1** del presente Avviso*[14]*; per le imprese prive di sede o di unità locale in Puglia al momento della domanda di candidatura, detto requisito deve essere dimostrato al momento della richiesta della prima erogazione del contributo concesso;*
    b. *aver redatto il rapporto periodico sulla situazione del personale maschile e femminile ai sensi dell'art.46 del D.Lgs. 11 aprile 2006, n.198 c.d. Codice delle Pari Opportunità, come modificato dalla L. 5 novembre 2021, n.162 in data _____ (requisito solo per le aziende pubbliche e private con più di 50 dipendenti);*
    c. *essere in regola con il rispetto delle norme in materia di salute e sicurezza sui luoghi di lavoro ai sensi del decreto legislativo 9 aprile 2008, n. 81 (Attuazione dell'articolo 1 della legge 3 agosto 2007, n. 123, in materia di tutela della salute e della sicurezza nei luoghi di lavoro), nonché operare nel rispetto delle vigenti norme edilizie ed urbanistiche, del lavoro, con particolare riferimento agli obblighi contributivi, del contratto collettivo nazionale per il settore di appartenenza e, se esistente, anche del contratto collettivo territoriale, che siano stati stipulati dalle organizzazioni sindacali dei lavoratori e dalle associazioni dei datori di lavoro comparativamente più rappresentative sui piano nazionale, della prevenzione degli infortuni e della salvaguardia dell'ambiente;*
    d. *essere in regola con la normativa antimafia di cui al D. Lgs. n. 159/2011 e s.m.i.;*
    e. *essere nel pieno e libero esercizio dei propri diritti e non trovarsi in stato di liquidazione giudiziale, concordato preventivo ed ogni altra procedura concorsuale previsto dal Decreto legislativo 14/2019, così come modificato ai sensi del D.lgs. 83/2022, né avere in corso un procedimento per la dichiarazione di una di tali situazioni nei propri confronti;*
    f. *non rientrare fra coloro che hanno ricevuto e, successivamente, non rimborsato o depositato in un conto bloccato, gli aiuti dichiarati quali illegali o incompatibili dalla Commissione Europea;*
    g. *rispettare le disposizioni relative al divieto di doppio finanziamento e alla possibilità di cumulo di contributi di cui all'art. 20 dell'Avviso pubblico;*
    h. *aver restituito agevolazioni erogate per le quali è stata disposta dall'Organismo competente la restituzione;*
    i. *non trovarsi in condizioni tali da risultare **un'impresa in difficoltà**, come definita all'art. 2 par.1 punto 18 del Reg. UE di esenzione (651/2014);*
    j. *non essere destinatario di sanzioni interdittive, concernenti l'esclusione da agevolazione, finanziamenti, contributi o sussidi, ai sensi dell'articolo 9, comma 2, lettera d) del decreto legislativo 8 giugno 2001, n.*

[13] gli estremi della fascia di età indicata sono da intendersi inclusi.
[14] L'impresa che si trovi nelle condizioni cui al comma 5 dell'art. 7 dell'Avviso dovrà adeguatamente comprovare la distinzione ed autonomia fisica, funzionale e gestionale, dell'attività esercitata secondo il codice ammissibile, mediante Dichiarazione Sostitutiva di Atto Notorio (DSAN) rilasciata ai sensi degli artt. 46, 47, 75 e 76 del D.P.R. 445/2000.

231 (Disciplina della responsabilità amministrativa delle persone giuridiche, delle società e delle associazioni anche prive di personalità giuridica, a norma dell'articolo 11 della legge 29 settembre 2000, n. 300) e ss.mm.ii., o altra sanzione che comporti il divieto di contrarre con la pubblica amministrazione;

k. *non essere impresa i cui legali rappresentanti o amministratori, alla data di presentazione della domanda, siano stati condannati, con sentenza definitiva o decreto penale di condanna divenuto irrevocabile o sentenza di applicazione della pena su richiesta ai sensi dell'articolo 444 del codice di procedura penale, per i reati che costituiscono motivo di esclusione di un operatore economico dalla partecipazione a una procedura di appalto o concessione ai sensi della normativa in materia di contratti pubblici relativi a lavori, servizi e forniture vigente alla data di presentazione della domanda;*

l. *essere in possesso del **bilancio dell'ultimo esercizio approvato** e depositato presso la CCIAA oppure, nel solo caso di soggetti non tenuti per disposizione normativa alla presentazione di bilancio di esercizio, in possesso di **Modello Unico**, con redditi di impresa dichiarati, regolarmente inviato all'Agenzia delle Entrate e situazione contabile aggiornata;*

m. *possedere la **capacità economico-finanziaria** in relazione al progetto da realizzare, secondo i parametri dettagliati nell'Articolo 8 dell'Avviso (per imprese diverse da Spin off Universitari, Distretti Tecnologici, e Start up innovative);*

n. *non trovarsi nelle condizioni di **controllo e di collegamento**, diretto o indiretto, di tipo societario, o attraverso cariche ricoperte da soci o amministratori, o in generale non trovarsi in una delle condizioni definite dall'art. 2359 del Codice civile o in una delle condizioni definite dai paragrafi 2 e 3 dell'articolo 3 dell'Allegato I al Regolamento 651/2014/UE, nei confronti di tutti gli altri soggetti del Raggruppamento candidato di cui fa parte;*

o. *soddisfare la "**clausola sociale**" (**Allegato 2)** prevista ai sensi del Regolamento regionale n. 31 del 2009, pubblicato sul BURP n. 191 del 30/11/2009, che disciplina la Legge Regionale n. 28 del 26/10/2006 in materia di contrasto al lavoro non regolare;*

16. *che si impegna, in caso di ammissione a finanziamento, a:*

a. *rispettare le prescrizioni contenute nell'Avviso, nonché nelle istruzioni eventualmente emanate dalla Regione Puglia e dall'Organismo Intermedio;*

b. *mantenere i requisiti di ammissibilità specificati agli articoli 5 e 6 dell'Avviso, sino alla data dell'ultima erogazione del contributo da parte di Regione Puglia (fatta eccezione per il requisito dimensionale delle imprese, per i requisiti di idoneità patrimoniale/finanziaria di cui all'articolo 8 dell'Avviso, e per il concordato preventivo con continuità aziendale in forma diretta o indiretta, eventualmente intervenuto successivamente all'adozione dell'atto di concessione dell'agevolazione);*

c. *accettare il provvedimento di concessione con tutte le condizioni previste;*

d. *avviare il progetto in data successiva a quello di presentazione della domanda e, comunque, entro 30 giorni dalla data di notifica del provvedimento di concessione dell'agevolazione ai sensi dell'articolo 17, comma 5 dell'Avviso;*

e. *comunicare, al momento della richiesta della prima erogazione del contributo, l'apertura della sede legale o unità operativa in Puglia per i richiedenti che non ne dispongano all'atto della presentazione della domanda;*

f. *utilizzare la posta elettronica certificata (PEC) per la trasmissione di tutte le comunicazioni relative al procedimento;*

g. *assicurare la puntuale e completa realizzazione delle attività in conformità alla domanda di sostegno presentata e in conformità con tutte le norme, anche non espressamente richiamate, relative ai Fondi Strutturali;*

h. *comunicare tempestivamente le eventuali variazioni così come disposto dall'articolo 16, comma 2 dell'Avviso;*

i. *curare la conservazione di tutta la documentazione tecnica, amministrativa e contabile dell'intervento, separata o separabile mediante opportuna codifica, dagli altri atti amministrativi generali; detta archiviazione deve essere accessibile senza limitazioni ai fini di controllo alle persone e agli organismi aventi diritto e deve essere conservata per un periodo di 5 (cinque) anni a decorrere dal 31 dicembre dell'anno in cui è effettuato l'ultimo pagamento al beneficiario, ai sensi dell'articolo 82 del Regolamento (UE) n.2021/1060;*

j. *realizzare l'intervento entro i termini previsti ai sensi dell'articolo 11 dell'Avviso;*

k. *rispettare la tempistica e le procedure per la rendicontazione ai sensi dell'articolo 17 dell'Avviso;*

l. *rispettare gli obblighi di registrazione e aggiornamento dei dati nel Sistema Informativo regionale e connessi alle procedure di monitoraggio;*

m. *rispettare la normativa in materia di tutela ambientale, sicurezza e tutela della salute nei luoghi di lavoro, le normative in materia di pari opportunità uomo donna e non discriminazione, nonché le disposizioni in materia di contrattazione collettiva nazionale del lavoro per il settore di appartenenza e, se esistente, anche del contratto collettivo territoriale, stipulati dalle organizzazioni sindacali dei lavoratori e dalle associazioni dei datori di lavoro comparativamente più rappresentative sul piano nazionale;*

n. *applicare e rispettare le norme in materia di contrasto al lavoro non regolare (L.R. n.28/2006);*

o. *rispettare le norme in materia di divieto del doppio finanziamento e di cumulo, di cui all'articolo 20 dell'Avviso;*

p. *garantire il rispetto degli obblighi di comunicazione e visibilità come previsto dal Regolamento (UE) n. 2021/1060 (Allegato IX) in conformità all'articolo 50, e della vigente normativa nazionale e regionale in materia di pubblicazione di atti e provvedimenti amministrativi;*

q. *accettare la pubblicazione dei dati nell'elenco delle operazioni selezionate per ricevere sostegno dai fondi ai sensi dell'articolo 49 paragrafi 3 e 5 del Regolamento (UE) n. 2021/1060;*

r. *consentire le verifiche in loco, a favore delle autorità di controllo regionali, nazionali e comunitarie;*

17. *che alla domanda sono allegati e ne fanno parte integrante, i seguenti documenti (in formato PDF):*

a) *copia dei preventivi relativi agli investimenti previsti dal progetto;*

b) *per le **imprese** e gli **Organismi di Ricerca privati**, dichiarazione sostitutiva, ai sensi e per gli effetti dell'articolo 46, comma 1, lettera i) del decreto del Presidente della Repubblica 28 dicembre 2000, n. 445, ai sensi della vigente normativa antimafia, concernente la insussistenza di cause di divieto, di decadenza o di sospensione previste dall'art. 67 del D.Lgs. n. 159/2011 e successive modificazioni ed integrazioni, e la non conoscenza dell'esistenza di tali cause nei confronti dei soggetti indicati nell'art. 85 del D.Lgs. n. 159/2011 e ss.mm.ii.;*

c) *per le imprese in possesso del **rating di legalità**, dichiarazione sostitutiva, ai sensi e per gli effetti dell'articolo 46, comma 1, lettera i) del decreto del Presidente della Repubblica 28 dicembre 2000, n. 445, concernente l'iscrizione nell'elenco di cui all'articolo 8 del regolamento di attuazione adottato dall'Autorità Garante della Concorrenza e del Mercato, in raccordo con i Ministeri della Giustizia e dell'Interno, con delibera del 14 novembre 2012 come modificato con delibera del 5 giugno 2014, con contestuale assunzione dell'impegno di comunicare all'Amministrazione l'eventuale revoca o sospensione del rating che fosse disposta nei propri confronti successivamente alla data di richiesta del finanziamento;*

d) *per le imprese che dichiarino il possesso della Certificazione etica SA8000 e/o della Certificazione di parità di genere UNI/PdR 125:2022, copia dei Certificati;*

e) *copia dell'ultimo Bilancio approvato per imprese e Organismi di Ricerca privati o Situazione contabile aggiornata e Modello Unico per i soggetti non tenuti per disposizione normativa alla presentazione di bilancio di esercizio;*

f) *per gli **Organismi di Ricerca**, dichiarazione sostitutiva di atto di notorietà relativa alla qualificazione di OdR, resa secondo lo schema in **Allegato 6** (Dichiarazione Organismi di Ricerca);*

g) *per gli **Organismi di Ricerca privati**, copia dell'atto costitutivo e dello statuto vigente;*

h) *per le imprese **spin off**, documento che comprova il riconoscimento formale da parte dell'Università o dell'Ente di ricerca pubblico di riferimento.*

i) *ogni altro documento a supporto delle dichiarazioni di cui ai punti precedenti.*

18. *di prendere atto che ai sensi della normativa in vigore in materia di protezione dei dati personali (D.Lgs. n. 196/2003 e ss.mm.ii., Regolamento (UE) 2016/679 - GDPR, D.Lgs. n. 101/2018), la Regione Puglia informa che i dati forniti, contenuti nell'istanza di finanziamento e nei relativi allegati, incluse le informazioni su tutti gli eventuali titolari effettivi quali definiti all'art. 3 punto 6) della Direttiva (UE) n. 2015/849 in conformità alle vigenti disposizioni normative nazionali ed europee in materia, saranno utilizzati per le finalità connesse alla gestione della presente procedura, nel caso di ammissione a finanziamento per le attività connesse e correlate alla corretta attuazione del PR Puglia FESR FSE+ 2021-2027, e per scopi*

istituzionali. Il trattamento dei dati, quindi, è necessario ai fini dell'esecuzione di un compito di interesse pubblico o connesso all'esercizio di pubblici poteri di cui è investito il titolare del trattamento individuato al comma successivo, ivi incluse le finalità di archiviazione, di ricerca storica e di analisi per scopi statistici, nell'attuazione, gestione, monitoraggio dell'avviso finanziato a valere PR Puglia 2021-2027, e conseguentemente non sussiste alcun obbligo ad acquisire il consenso scritto degli interessati. Infine, i dati relativi all'attuazione dell'operazione, così come riportati nel Sistema Informativo di monitoraggio, saranno resi disponibili per gli Organi istituzionali deputati al monitoraggio e al controllo.

Luogo e Data _____

_____

Il Legale rappresentante
Firma digitale

SEZIONE 4

INFORMAZIONI RICHIESTE DALLA PROCEDURA TELEMATICA IN FASE DI CANDIDATURA ALL'AVVISO "RETI" PER CIASCUNA IMPRESA DEL RAGGRUPPAMENTO AI FINI DELLA DETERMINAZIONE DELLA DIMENSIONE DI IMPRESA

(Le informazioni richieste saranno inserite in piattaforma)

Sezione 4/A

INFORMAZIONI RELATIVE AL CALCOLO DELLA DIMENSIONE DI IMPRESA

1. Dati identificativi dell'impresa

Denominazione o ragione sociale:

.....

Indirizzo della sede legale:

.....

N. di iscrizione al Registro delle imprese: .....

2. Tipo di impresa

Barrare la/e casella/e relativa/e alla situazione in cui si trova l'impresa richiedente:

	Impresa autonoma	*In tal caso, i dati riportati al punto 3 risultano dai conti dell'impresa richiedente.*
	Impresa associata	*In tali casi, i dati riportati al successivo punto 3 risultano dai dati indicati nei rispettivi prospetti di dettaglio di cui alle sezioni nn. 4/B, 4/C, 4/D e 4/E.*
	Impresa collegata	

3. Dati necessari per il calcolo della dimensione di impresa

Periodo di riferimento[15]:		
Occupati (ULA)	*Fatturato* *In migliaia di euro*	*Totale di bilancio* *In migliaia di euro (*)*

a. Dimensione dell'impresa

In base ai dati di cui al punto 3, barrare la casella relativa alla dimensione dell'impresa richiedente:

micro impresa	
piccola impresa	
media impresa	
grande impresa	

[15] Il periodo di riferimento è l'ultimo esercizio contabile chiuso ed approvato precedentemente la data di sottoscrizione della domanda di agevolazione

SEZIONE 4/B

PROSPETTO PER IL CALCOLO DEI DATI DELLE IMPRESE ASSOCIATE O COLLEGATE

Calcolo dei dati delle imprese collegate o associate

Periodo di riferimento[16]):			
	Occupati (ULA)	*Fatturato In migliaia di euro*	*Totale di bilancio In migliaia di euro*
1. Dati[17] dell'impresa richiedente o dei conti consolidati [riporto dalla tabella 1 della sezione n. 4/D]			
2. Dati (2) di tutte le eventuali) imprese associate (riporto dalla tabella riepilogativa della sezione n. 4/C) aggregati in modo proporzionale			
3. Somma dei dati (2) di tutte le imprese collegate (eventuali) non ripresi tramite consolidamento alla riga I [riporto dalla tabella A della sezione n. 4/E]			
Totale			

I risultati della riga "Totale" devono essere riportati al punto 3 del prospetto relativo alle informazioni relative al calcolo della dimensione di impresa (Sezione n. 4/A)

[16] I dati devono riguardare l'ultimo esercizio contabile chiuso e approvato precedentemente la data di sottoscrizione della domanda di agevolazione.

[17] I dati dell'impresa, compresi quelli relativi agli occupati, sono determinati in base ai conti e ad altri dati dell'impresa oppure, se disponibili, in base ai conti consolidati dell'impresa o a conti consolidati in cui l'impresa è ripresa tramite consolidamento.

SEZIONE 4/C

PROSPETTO RIEPILOGATIVO DEI DATI RELATIVI ALLE IMPRESE ASSOCIATE

Per ogni impresa per la quale è stata compilata la "scheda di partenariato"[una scheda per ogni impresa associata all'impresa richiedente e per le imprese associate alle eventuali imprese collegate, i cui dati non sono ancora ripresi nei conti consolidati[18]], i dati della corrispondente tabella "associata" devono essere riportati nella tabella riepilogativa seguente:

Tabella riepilogativa

Impresa associata (indicare denominazione)	*Occupati (ULA)*	*Fatturato In migliaia di euro*	*Totale di bilancio In migliaia di euro*
1)			
2)			
3)			
4)			
5)			
6)			
7)			
8)			
9)			
10)			
...)			
Totale			

I dati indicati nella riga "Totale" della tabella riepilogativa devono essere riportati alla riga 2 (riguardante le imprese associate) della tabella della sezione n. 4/B relativo al prospetto per il calcolo dei dati delle imprese associate o collegate.

[18] Se i dati relativi a un'impresa sono ripresi nei conti consolidati a una percentuale inferiore a quella di cui all'articolo 3, comma 4 dell'Allegato alla Raccomandazione 2003/361/CE, è opportuno applicare comunque la percentuale stabilita da tale articolo.

SEZIONE 4/C1

SCHEDA DI PARTENARIATO RELATIVA A CIASCUNA IMPRESA ASSOCIATA

1. Dati identificativi dell'impresa associata
Denominazione o ragione sociale:
.....
Indirizzo della sede legale: .....
N. di iscrizione al Registro delle imprese: .....
N. di P.IVA.....

2. Dati relativi ai dipendenti ed ai parametri finanziari dell'impresa associata

Periodo di riferimento[19]:			
	Occupati (ULA)	*Fatturato In migliaia di euro*	*Totale di bilancio In migliaia di euro*
1. Dati lordi			
2. Dati lordi eventuali imprese collegate all'impresa associata			
3. Dati lordi totali			

NB: i dati lordi risultano dai conti e da altri dati dell'impresa associata, consolidati se disponibili in tale forma, ai quali si aggiungono al 100% i dati delle imprese collegate all'impresa associata, salvo se i dati delle imprese collegate sono già ripresi tramite consolidamento nella contabilità dell'impresa associata. Nel caso di imprese collegate all'impresa associata i cui dati non siano ripresi nei conti consolidati, compilare per ciascuna di esse la sezione n. 4/E1 e riportare i dati nella sezione n. 4/(E; i dati totali risultanti dalla Tabella A della sezione n. 4/E devono essere riportati nella Tabella di cui al punto 2.

3. Calcolo proporzionale
Indicare con precisione la percentuale di partecipazione[20] detenuta dall'impresa richiedente (o dall'impresa collegata attraverso la quale esiste la relazione con l'impresa associata), nell'impresa associata oggetto della presente scheda: .....%
Indicare anche la percentuale di partecipazione[21] detenuta dall'impresa associata oggetto della presente scheda nell'impresa richiedente (o nell'impresa collegata): ....%.

[19] Il periodo di riferimento è l'ultimo esercizio contabile chiuso ed approvato precedentemente la data di sottoscrizione della domanda di agevolazione.
[20] Deve essere presa in considerazione la percentuale più elevata in termini di quota del capitale o dei diritti di voto. Ad essa va aggiunta la percentuale di partecipazione detenuta sulla stessa impresa da qualsiasi altra impresa collegata. La percentuale deve essere indicata in cifre intere, troncando gli eventuali decimali.
[21] Vedi precedente nota 12

Tra le due percentuali di cui sopra deve essere presa in considerazione la più elevata: tale percentuale si applica ai dati lordi totali indicati nella tabella di cui al punto 2. La percentuale ed il risultato del calcolo proporzionale[22] devono essere riportati nella tabella seguente:

Tabella «associata»

Percentuale: . . .%	*Occupati (ULA)*	*Fatturato In migliaia di euro)*	*Totale di bilancio In migliaia di euro*
Risultati proporzionali			

I dati di cui sopra vanno riportati nella tabella riepilogativa della sezione n. 4.

[22] Il risultato del calcolo proporzionale deve essere espresso in cifre intere e due decimali (troncando gli eventuali altri decimali) per quanto riguarda gli occupati ed in migliaia di euro (troncando le centinaia di euro) per quanto riguarda il fatturato ed il totale di bilancio.

SEZIONE 4/D

SCHEDA N. 1 IMPRESE COLLEGATE

(DA COMPILARE NEL CASO IN CUI L'IMPRESA RICHIEDENTE REDIGE CONTI CONSOLIDATI OPPURE È INCLUSA TRAMITE CONSOLIDAMENTO NEI CONTI CONSOLIDATI DI UN'ALTRA IMPRESA COLLEGATA)

Tabella 1

	Occupati (ULA)[23]	*Fatturato In migliaia di euro*	*Totale di bilancio In migliaia di euro*
Totale			

I conti consolidati servono da base di calcolo.
I dati indicati nella riga «Totale» della Tabella 1 devono essere riportati alla riga l del prospetto per il calcolo dei dati delle imprese associate o collegate (Sezione n. 4/B).

Identificazione delle imprese tramite consolidamento		
Impresa collegata (denominazione)	*Indirizzo della sede legale*	*N. di iscrizione al Registro delle imprese*
A.		
B.		
C.		
D.		
E.		

Attenzione: Le eventuali imprese associate di un'impresa collegata non riprese tramite consolidamento devono essere trattate come associate dirette dell'impresa richiedente e devono pertanto essere compilati anche le Sezioni nn. 4/C1 e 4/C.
Attenzione: I dati delle imprese collegate all'impresa richiedente risultano dai loro conti e da altri dati, consolidati se disponibili in tale forma. A questi vengono aggregati proporzionalmente i dati delle eventuali imprese associate di tali imprese collegate, situate immediatamente a monte o a valle di queste ultime, qualora non siano già stati ripresi tramite consolidamento.

[23] Quando gli occupati di un'impresa non risultano dai conti consolidati, essi vengono calcolati sommando tutti gli occupati di tutte le imprese con le quali essa è collegata.

SEZIONE 4/E

SCHEDA N. 2 IMPRESE COLLEGATE

(DA COMPILARE NEL CASO IN CUI L'IMPRESA RICHIEDENTE O UNA O PIU' IMPRESE COLLEGATE NON REDIGONO CONTI CONSOLIDATI OPPURE NON SONO RIPRESE TRAMITE CONSOLIDAMENTO) PER OGNI IMPRESA COLLEGATA (INCLUSI I COLLEGAMENTI TRAMITE ALTRE IMPRESE COLLEGATE), COMPILARE UNA "SCHEDA DI COLLEGAMENTO" (Sezione n. 4/E1) E PROCEDERE ALLA SOMMA DEI DATI DI TUTTE LE IMPRESE COLLEGATE COMPILANDO LA TABELLA A

Tabella A[24]

Impresa (indicare denomina	*Occupati (ULA)*	*Fatturato In migliaia di euro*	*Totale di bilancio In migliaia di euro*
1.			
2.			
3.			
4.			
5.			
Totale			

I dati indicati alla riga "Totale" della tabella di cui sopra devono essere riportati alla riga 3 (riguardante le imprese collegate) del prospetto per il calcolo dei dati delle imprese associate o collegate (Sezione n. 4/B), ovvero se trattasi di imprese collegate alle imprese associate, devono essere riportati alla riga 2 della tabella di cui al punto 2 della Sezione n. 4/C1.

[24] Attenzione: I dati delle imprese collegate all'impresa richiedente risultano dai loro conti e da altri dati, consolidati se disponibili in tale forma. A questi vengono aggregati proporzionalmente i dati delle eventuali imprese associate di tali imprese collegate, situate immediatamente a monte o a valle di queste ultime, qualora non siano già stati ripresi tramite consolidamento.

SEZIONE 4/E1

SCHEDA DI COLLEGAMENTO

(DA COMPILARE PER OGNI IMPRESA COLLEGATA NON RIPRESA TRAMITE CONSOLIDAMENTO)

1. Dati identificativi dell'impresa

Denominazione o ragione sociale: .....
Indirizzo della sede legale: .....
N. di iscrizione al Registro delle imprese: ..... CCIAA di..... N. di P.IVA.....

2. Dati relativi ai dipendenti e ai parametri finanziari

Periodo di riferimento[25]*: .....*			
	Occupati (ULA)	*Fatturato in migliaia di euro*	*Totale di bilancio in miglia di euro*
Totale			

I dati devono essere riportati nella tabella A della sezione n.3 /E.
Attenzione: I dati delle imprese collegate all'impresa richiedente risultano dai loro conti e da altri dati, consolidati se disponibili in tale forma. A questi si aggregano proporzionalmente i dati delle eventuali imprese associate delle imprese collegate, situate immediatamente a monte o a valle di queste ultime, se non sono già stati ripresi nei conti consolidati[26]*. Tali imprese associate devono essere trattate come associate dirette dell'impresa richiedente e devono pertanto essere compilate anche le sezioni nn. 4/C1 e 4/C.*

[25] Il periodo di riferimento è l'ultimo esercizio contabile chiuso ed approvato precedentemente la data di sottoscrizione della domanda di agevolazione.
[26] Se i dati relativi ad un'impresa sono ripresi nei conti consolidati ad una percentuale inferiore a quella di cui all'articolo 3, comma 4, è opportuno applicare comunque la percentuale stabilita da tale articolo.

DETERMINAZIONE DEL DIRIGENTE SEZIONE STRATEGIE E GOVERNO DELL'OFFERTA 27 giugno 2024, n. 293

Modifica della Determinazione N.168 del 08/04/2024 avente ad oggetto: "Consorzio di Cooperative Sociali arl Onlus Metropolis (P. IVA 05457290723)_Conferma dell'autorizzazione all'esercizio ai sensi dell'art.3, comma 3, lett. c) e dell'art.8, comma 3 della L.R. n.9 del 2.05.2017 e ss.mm.ii per un centro diurno disabili di cui al R.R. n. 5/2019 di titolarità della Consorzio di Cooperative Sociali arl Onlus Metropolis denominato "Don Luigi Orione" con dotazione di 29 posti ai fini dell'autorizzazione all'esercizio ubicato in Molfetta (BA) alla Via Spadolini n.52/A."

IL DIRIGENTE DELLA STRUTTURA PROPONENTE

Il Dirigente della Sezione

Vista la Legge regionale 4 febbraio 1997, n. 7 – Norme di Organizzazione dell'Amministrazione Regionale;
Vista la Deliberazione G.R. n. 3261 del 28/7/98 e s.m.i.;
Visti gli artt. 4 e 16 del D. Lgs. 165/01 e s.m.i.;
Vista la deliberazione di Giunta Regionale n. 1426 del 4/10/2005;
Visto il Decreto del Presidente della Giunta Regionale 22 febbraio 2008 n. 161;
Vista la Deliberazione di Giunta Regionale n. 1444 del 30 luglio 2008;
Vista la Determinazione del Direttore dell'Area Organizzazione e Riforma dell'Amministrazione n. 9 del 20/04/2015, ad oggetto "riassetto organizzativo dell'Area Politiche per la promozione della salute, delle persone e delle pari opportunità";
Visto il Decreto del Presidente della Giunta Regionale 22 Gennaio 2021, n. 22 "Adozione Atto di Alta Organizzazione. Modello Organizzativo MAIA 2.0" pubblicato sul Bollettino Ufficiale della Regione Puglia n. 15 del 28/01/2021, successivamente modificato ed integrato con Decreto del Presidente della Giunta regionale 10 Febbraio 2021, n. 45;
Vista la Determinazione del Dirigente della Sezione Personale e Organizzazione n. 25 del 28/07/2023 di proroga dell'incarico di direzione del Servizio Strategie e Governo dell'Assistenza alle Persone in condizione di Fragilità- Assistenza Sociosanitaria;
Vista la Deliberazione di Giunta Regionale n. 322 del 07/03/2022 di conferimento dell'incarico di Direzione della Sezione Strategie e Governo dell'Offerta;

In Bari, sulla base dell'istruttoria espletata dai funzionari istruttori, e confermata dal Dirigente di Servizio, presso la sede della Sezione Stategie e Governo dell'Offerta (SGO), riceve la seguente relazione.

Con Determinazione N.168 del 08/04/2024 del Registro delle Determinazioni questa Sezione rilasciava al Consorzio di Cooperative Sociali arl Onlus Metropolis**,** ai sensi dell'art.3, comma 3, lett. c) e dell'art.8, comma 3, la conferma dell'autorizzazione all'esercizio per n. 29 p.l. per un Centro Diurno Disabili di cui al R.R. n. 5/2019 denominato "Don Luigi Orione" ubicato a Molfetta (BA) alla Via Spadolini n.52/A. con la precisazione che: Il Legale rappresentante del Consorzio di Cooperative Sociali arl Onlus Metropolis entro e non oltre giorni 30 dalla notifica della stessa inviasse alla Regione:

- autocertificazione resa ai sensi del DPR 445/2000 riportante l'elenco del personale impiegato presso il Centro Diurno Disabili "Don Luigi Orione" con la relativa indicazione della tipologia di contratto (a tempo indeterminato/determinato)
- documentazione relativa al Responsabile Sanitario: la comunicazione resa ai sensi dell'art. 1, comma 536, della L. n. 145/2018, come modificato dall'art. 30, comma 1 della L. 23 dicembre 2021, n. 238;la dichiarazione di accettazione dell'incarico e sull'insussistenza delle cause di inconferibilità ed incompatibilità di cui al d.Lgs. 8 aprile 2013 n.39 del Responsabile sanitario;

- la dichiarazione del legale rappresentante della società in merito all'assenza di cause di decadenza dall'autorizzazione all'esercizio ai sensi dell'art. 9 commi 4 e 5 LR n. 9/2017.

Le predette precisazioni non venivano riscontrate dal Consorzio di Cooperative Sociali arl Onlus Metropolis.
Con pec del 20/05/2024 acquisita al protocollo della Regione Puglia al n.286527 del 12/06/2024 il Dipartimento di Prevenzione dell'ASL di Bari inviava nota avente ad oggetto: "*Centro Diurno Disabili R.R. 5-2019 "Don Orione" con sede in Molfetta, Via Spadolini 52/A, gestita dalla società METROPOLIS Consorzio di Cooperative Sociali – Società Cooperativa Onlus con sede in Via Alba n.2/8 a Molfetta*", con cui comunicava: *" A seguito di nota pervenuta in data 09/05/2024 con ns. Prot. n. 60314 dalla Società METROPOLIS Consorzio di Cooperative Sociali–Società Cooperativa Onlus, in qualità di ente gestore della struttura Centro Diurno Disabili R.R. 5-2019 "Don Orione" con sede in Molfetta alla Via Spadolini 52/A, con la presente si dà atto di quanto segue: dalle verifiche successivamente effettuate da questo Servizio, si è avuta evidenza dell'effettiva ricezione della pec trasmessa il 21/01/2023 dalla società METROPOLIS Consorzio di Cooperative Sociali – Società Cooperativa Onlus, con la quale la ditta inoltrava una planimetria e una dichiarazione tecnica relativa alla superficie della struttura aggiornate, entrambe a firma dell'Ing. De Ceglia Vita e del geom. Valente Pasquale, da cui emergeva la presenza di un mero errore materiale nella documentazione precedentemente trasmessa, con una rettifica delle superfici della struttura, in particolare con indicazione di una superficie totale di 251.05 mq. Pertanto, per completezza e per dovere d'ufficio, si vuole dare evidenzia di tale comunicazione sfuggita alla nostra valutazione durante l'iter autorizzativo."*

Preso atto che:
- Della comunicazione della Asl Bari con cui si precisava che la metratura del centro diurno è pari a 251, 05 mq;
- che il restante contenuto della determinazione n. 168/2024 sopracitata non necessita di alcuna modifica;

Rilevato altresì che Società METROPOLIS Consorzio di Cooperative Sociali–Società Cooperativa Onlus non ha ottemperato alla richiesta di precisazione indicata nella predetta determina, e che la Società non ha facoltà di sottrarsi ad una richiesta di integrazione inserita in determina seppur come "*precisazione*" anziché "*prescrizione"*

Posto quanto sopra, si propone di:

I. modificare la Determinazione n.168 del 08/04/2024 con la quale questa Sezione rilasciava al Consorzio di Cooperative Sociali arl Onlus Metropolis, ai sensi dell'art.3, comma 3, lett. c) e dell'art.8, comma 3, la conferma dell'autorizzazione all'esercizio per n. 29 posti, per un centro diurno disabili di cui al R.R. n. 5/2019 denominato "Don Luigi Orione" ubicato a Molfetta (Ba) in Via Spadolini n.52/A sostituendo il "**N. posti autorizzati**: **29 posti**" **con i seguenti" N. Posti autorizzati: 30 posti";**
II. convertire la "precisazione" già prevista con D.D. n.168 del 08/04/2024 e non riscontrata in "prescrizione" da adempiere entro e non oltre il termine di 10 giorni dalla notifica della presente a pena di inefficacia della medesima Determinazione (come modificata dalla presente) stabilendo che entro il predetto termine il Legale rappresentante del Consorzio di Cooperative Sociali arl Onlus Metropolis invii alla Regione:

- autocertificazione resa ai sensi del DPR 445/2000 riportante l'elenco del personale impiegato presso il Centro Diurno Disabili "Don Luigi Orione" con la relativa indicazione della tipologia di contratto (a tempo indeterminato/determinato)
- documentazione relativa al Responsabile Sanitario: la comunicazione resa ai sensi dell'art. 1, comma 536, della L. n. 145/2018, come modificato dall'art. 30, comma 1 della L. 23 dicembre 2021, n. 238;la dichiarazione di accettazione dell'incarico e sull'insussistenza delle cause di inconferibilità ed incompatibilità di cui al d.Lgs. 8 aprile 2013 n.39 del Responsabile sanitario;

- la dichiarazione del legale rappresentante della società in merito all'assenza di cause di decadenza dall'autorizzazione all'esercizio ai sensi dell'art. 9 commi 4 e 5 LR n. 9/2017;

In caso di esito negativo provvederà senza preavviso all'annullamento d'ufficio ex articolo 21 nonies L. n. 241/1990 e s.m.i..

VERIFICA AI SENSI DEL D. LGS. 196/03
Garanzie alla riservatezza

La pubblicazione dell'atto all'Albo, salve le garanzie previste dalla legge 241/90 in tema di accesso ai documenti amministrativi, avviene nel rispetto della tutela alla riservatezza dei cittadini, secondo quanto disposto dal D. lgs. n. 196/03 in materia di protezione dei dati personali, nonché dal vigente regolamento regionale n. 5/2006 per il trattamento dei dati sensibili e giudiziari.
Ai fini della pubblicità legale, l'atto destinato alla pubblicazione è redatto in modo da evitare la diffusione di dati personali identificativi non necessari ovvero il riferimento a dati sensibili, qualora tali dati fossero indispensabili per l'adozione dell'atto, essi sono trasferiti in documenti separati, esplicitamente richiamati.

ADEMPIMENTI DI CUI ALLA L.R. 28/01 e successive modificazioni ed integrazioni.

Il presente provvedimento non comporta alcun mutamento qualitativo o quantitativo di entrata o di spesa né a carico del Bilancio della Regione né a carico degli Enti per i cui debiti i creditori potrebbero rivalersi sulla Regione e che è escluso ogni ulteriore onere aggiuntivo rispetto a quelli già autorizzati a valere sullo stanziamento previsto dal bilancio regionale.

DETERMINA

Di prendere atto di quanto espresso in narrativa, che costituisce parte integrante e sostanziale del presente atto e che qui si intende integralmente riportato.

I. modificare la Determinazione n.168 del 08/04/2024 con la quale questa Sezione rilasciava al Consorzio di Cooperative Sociali arl Onlus Metropolis, ai sensi dell'art.3, comma 3, lett. c) e dell'art.8, comma 3, la conferma dell'autorizzazione all'esercizio per n. 29 posti, per un centro diurno disabili di cui al R.R. n. 5/2019 denominato "Don Luigi Orione" ubicato a Molfetta (Ba) in Via Spadolini n.52/A sostituendo il "**N. posti autorizzati**: **29 posti**" **con i seguenti" N. Posti autorizzati: 30 posti";**
II. convertire la "precisazione" già prevista con D.D. n.168 del 08/04/2024 e non riscontrata in "prescrizione" da adempiere entro e non oltre il termine di 10 giorni dalla notifica della presente a pena di inefficacia della medesima Determinazione (come modificata dalla presente) stabilendo che entro il predetto termine il Legale rappresentante del Consorzio di Cooperative Sociali arl Onlus Metropolis invii alla Regione:

- autocertificazione resa ai sensi del DPR 445/2000 riportante l'elenco del personale impiegato presso il Centro Diurno Disabili "Don Luigi Orione" con la relativa indicazione della tipologia di contratto (a tempo indeterminato/determinato)
- documentazione relativa al Responsabile Sanitario: la comunicazione resa ai sensi dell'art. 1, comma 536, della L. n. 145/2018, come modificato dall'art. 30, comma 1 della L. 23 dicembre 2021, n. 238;la dichiarazione di accettazione dell'incarico e sull'insussistenza delle cause di inconferibilità ed incompatibilità di cui al d.Lgs. 8 aprile 2013 n.39 del Responsabile sanitario;
- la dichiarazione del legale rappresentante della società in merito all'assenza di cause di decadenza dall'autorizzazione all'esercizio ai sensi dell'art. 9 commi 4 e 5 LR n. 9/2017;

In caso di esito negativo provvederà senza preavviso all'annullamento d'ufficio ex articolo 21 nonies L. n. 241/1990 e s.m.i..
di notificare il presente provvedimento:

- Al legale rappresentante della Consorzio di Cooperative Sociali arl Onlus Metropolis metropolis.consorzio@pec.it
- Al Direttore generale della ASL Bari direzionegenerale.aslbari@pec.rupar.puglia.it
- Al Direttore dell'Area Sociosanitaria della ASL Bari servsociosanitari.aslbari@pec.rupar.puglia.it
- Al Dipartimento di Prevenzione della ASL Bari dipartimento.prevenzione@asl.bari.it

Il presente provvedimento:

- sarà pubblicato sul BURP ai sensi della Legge Regionale 15 giugno 2023, n. 18;
- sarà pubblicato all'Albo della Sezione Strategie e Governo dell'Offerta/Albo Telematico (*ove disponibile*);
- sarà trasmesso in copia conforme all'originale alla Segreteria della Giunta Regionale;
- sarà trasmesso alla Sezione Comunicazione Istituzionale della Regione Puglia per gli adempimenti di cui all'art. 22 del D. Lgs. n. 33/2013;
- sarà disponibile nel sito ufficiale della Regione Puglia *(ove disponibile l'albo telematico*);
- il presente atto, composto da n. 6 facciate, è adottato in originale;
- viene redatto in forma integrale.

Il presente Provvedimento è direttamente esecutivo.

Firmato digitalmente da:

Funzionario Amministrativo
Rosa Floriana Cafagna

E.Q.. Autorizzazione e Accreditamento Strutture Sociosanitarie negli Ambiti Territoriali Brindisi-Lecce-Taranto
Francesca Vantaggiato

Il Dirigente del Servizio Strategie e Governo dell'Assistenza alle Persone in Condizioni di Fragilità - Assistenza Sociosanitaria
Elena Memeo

Il Dirigente della Sezione Strategie e Governo dell'Offerta
Mauro Nicastro

DETERMINAZIONE DEL DIRIGENTE SEZIONE STRATEGIE E GOVERNO DELL'OFFERTA 4 luglio 2024, n. 305

"Centro Fisioterapico San Giuseppe S.r.l.". Mantenimento dell'Accreditamento Istituzionale dell'ambulatorio specialistico di Medicina Fisica e Riabilitazione, a seguito del trasferimento definitivo nell'ambito del Comune di Acquaviva delle Fonti (BA) dalla sede di Via Arancapedes n. 30 nella nuova sede di Via Don Cesare Franco n. 75, ai sensi dell'art. 28 della L.R. n. 9/2017 e s.m.i..

IL DIRIGENTE DELLA STRUTTURA PROPONENTE

Vista la Legge regionale 4 febbraio 1997, n. 7 – Norme di Organizzazione dell'Amministrazione Regionale;
Vista la Deliberazione G.R. n. 3261 del 28/7/98 e s.m.i.;
Visti gli artt. 4 e 16 del D. Lgs. 165/01 e s.m.i.;
Vista la Deliberazione di Giunta Regionale n. 1426 del 4/10/2005;
Visto il Decreto del Presidente della Giunta Regionale 22 febbraio 2008 n. 161;
Vista la Deliberazione di Giunta Regionale n. 1444 del 30 luglio 2008;
Vista la Determinazione del Direttore dell'Area Organizzazione e Riforma dell'Amministrazione n. 9 del 20/04/2015, ad oggetto "*riassetto organizzativo dell'Area Politiche per la promozione della salute, delle persone e delle pari opportunità*";
Visto il Decreto del Presidente della Giunta Regionale 22 Gennaio 2021, n. 22 "*Adozione Atto di Alta Organizzazione. Modello Organizzativo MAIA 2.0*" pubblicato sul Bollettino Ufficiale della Regione Puglia n. 15 del 28/01/2021, successivamente modificato ed integrato con Decreto del Presidente della Giunta regionale 10 Febbraio 2021, n. 45;
Vista la Determinazione del Direttore del Dipartimento Personale e Organizzazione n. 9 del 04/03/2022, di conferimento *ad interim* dell'incarico di Direzione del Servizio Accreditamento e Qualità;
Vista la Deliberazione di Giunta Regionale n. 322 del 07/03/2022 di conferimento dell'incarico di Direzione della Sezione Strategie e Governo dell'Offerta;
Vista la Determinazione del Dirigente della Sezione Personale e Organizzazione n. 212 del 30/04/2024 che fornisce l'incarico di Elevata Qualificazione "*Autorizzazione ed Accreditamento di Strutture di Specialistica Ambulatoriale*";
Viste le LLRR del 29/12/2023 nn. 37 e 38 e la DGR Puglia del 22/01/2024 n. 18.

In Bari presso la Sezione Strategie e Governo dell'Offerta, sulla base dell'istruttoria espletata dal Funzionario incaricato e dalla Responsabile E.Q. "*Autorizzazione ed Accreditamento di Strutture di Specialistica Ambulatoriale",* del Servizio Accreditamenti e Qualità e confermata dal Dirigente del medesimo Servizio, riceve la seguente relazione.

La L.R. n. 9 del 02/05/2017 e s.m.i. "*Nuova disciplina in materia di autorizzazione alla realizzazione e all'esercizio, all'accreditamento istituzionale e accordi contrattuali delle strutture sanitarie e socio-sanitarie pubbliche e private*" disciplina all'art. 28 il "*Trasferimento definitivo delle strutture accreditate*".

La struttura Specialistica Ambulatoriale accreditata di branca Fisiokinesiterapia denominata "*Centro Fisioterapico San Giuseppe S.r.l.*", con sede nel Comune di Acquaviva delle Fonti (BA) alla Via Arancapedes n. 30, già titolare di autorizzazione all'esercizio e accreditamento (codice regionale 676042), rientra fra le strutture private accreditate quale centro fisiokinesiterapia, ai sensi dell'art. 12, commi 2 e 3 della L.R. n. 4/2010 e s.m.i..

Con Pec del 23/08/2021 la S.V. ha trasmesso la nota di pari data ad oggetto: "*L.R. n. 9/2017- Trasferimento di attività sanitaria autorizzata e accreditata di Medicina Fisica e Riabilitazione denominata "Centro Fisioterapico San Giuseppe s.r.l.. Richiesta di Autorizzazione Sanitaria all'esercizio e Accreditamento per trasferimento nell'ambito dello stesso Comune*.", acquisita dalla scrivente Sezione con prot. n. A00_183/12796 del 01/09/2021, con la quale ha rappresentato quanto segue:

"Il sottoscritto Vito Antonio DE BELLIS, (...), in qualità di Amministratore Unico e legale rappresentante della società Centro Fisioterapico San Giuseppe s.r.l. proprietaria della Struttura Specialistica Ambulatoriale accreditata di branca Fisiokinesiterapia, denominata "Centro Fisioterapico San Giuseppe s.r.l.", con codice Regionale n. 676042, ubicata in Acquaviva delle Fonti alla via Arancapedes 30, P.I. n. 04353360722, facendo seguito alla nostra precedente nota inviata via pec in data 11.01.2019, ai sensi della L.R. n. 9/2017 e s.m.i. con la presente

chiede

l'Autorizzazione Sanitaria all'esercizio e Accreditamento già in essere nell'ambito dello stesso Comune di Acquaviva delle Fonti per trasferimento della sede di Via Arancapedes n. 30 alla sede di Via Don Cesare Franco n. 75.

A tal uopo si allega:

- *Copia nota inviata via pec in data 11.01.2019 con ricevuta di consegna;*
- *Segnalazione certificata per l'agibilità completa con firma digitale (pratica SUAP del Sistema Murgiano n. 38379 del 03.08.2021);*
- *Ricevuta di avvenuta presentazione Segnalazione certificata per l'agibilità;*
- *Copia del documento di identità amministratore (...)"*.

Con nota prot. n. A00_183/15932 del 03/12/2021 la scrivente Sezione trasmessa al legale rappresentante della società *"Centro Fisioterapico San Giuseppe s.r.l.",* e per conoscenza, al Sindaco del Comune di Acquaviva delle Fonti (BA), al Direttore Generale, al Dirigente U.O.G.R.C. ed al Direttore del Dipartimento di Prevenzione dell'ASL BA ha rilasciato "ai fini del mantenimento dell'accreditamento, ai sensi dell'art. 28, commi 2 e 4 della L.R. n. 9/2017 e s.m.i., l'autorizzazione propedeutica al trasferimento definitivo, del *"CENTRO FISIOTERAPICO SAN GIUSEPPE s.r.l*" nell'ambito del Comune di Acquaviva delle Fonti (BA), dalla Via Arancapedes n. 30 alla Via Don Cesare Franco n. 75.", precisando che*:*

"

- *La S.V. dovrà presentare al Comune di Acquaviva delle Fonti (BA) l'istanza di autorizzazione all'esercizio per trasferimento dello "CENTRO FISIOTERAPICO SAN GIUSEPPE s.r.l.", allegandovi il titolo attestante l'agibilità dei locali, la dichiarazione sostitutiva di atto di notorietà concernente il possesso dei requisiti minimi generali previsti dal R.R. n. 3/2010 e s.m.i., il nominativo ed i titoli accademici del responsabile sanitario, il numero e le qualifiche del personale da impegnare nella struttura;*
- *il Comune di Acquaviva delle Fonti (BA) conferirà quindi al Dipartimento di Prevenzione competente per territorio l'incarico di verificare presso la nuova sede la sussistenza dei requisiti minimi previsti per il rilascio dell'autorizzazione all'esercizio;*
- *questa Sezione, a seguito della trasmissione da parte della S.V. dell'istanza di mantenimento dell'accreditamento presso la nuova sede, comprensiva della relativa autorizzazione comunale all'esercizio per trasferimento nonché la dichiarazione sostitutiva di atto di notorietà concernente il possesso dei requisiti ulteriori di accreditamento (di cui al R.R. n.3/2010 - Sez. A.01 e Sez. B.01.01 ed al R.R. n.19/2019 limitatamente ai requisiti della fase di "plan" previsti dal Manuale di Accreditamento per le strutture di assistenza ambulatoriale) e la sussistenza di tutte le condizioni essenziali previste, ai fini dell'accreditamento, dall'art.20, comma 2 della*

L.R. n.9/2017 e s.m.i., individuerà, ai sensi degli artt. 28, comma 6 e 29, comma 9 della L.R. 9/2017 e s.m.i., il Dipartimento di Prevenzione diverso da quello territorialmente competente a cui conferire l'incarico di verificare presso la nuova sede il possesso dei requisiti ulteriori, e, acquisiti gli esiti della verifica, potrà rilasciare con Determina Dirigenziale l'atto di mantenimento dell'accreditamento nella nuova sede.".

Con *Pec* del 06/05/2022, acquisita dalla scrivente Sezione con prot. n. A00_183/7524 del 26/05/2022, il Comune di Acquaviva delle Fonti ha trasmesso l'autorizzazione all'esercizio n. 2 del 06/05/22 prot. 14528 con la quale il Sindaco del medesimo Comune:

"(...)

VISTA l'istanza acquisita al protocollo del Comune di Acquaviva delle Fonti con il n.ro 23318 in data 24/08/2021,

con cui il sig. Vito Antonio De Bellis, in qualità di legale rappresentante della società "Centro Fisioterapico San Giuseppe S.r.l." ha chiesto 'Autorizzazione Sanitaria all'esercizio e Accreditamento già in essere nell'ambito dello stesso Comune di Acquaviva delle Fonti per trasferimento dalla sede di Via Arancapedes n. 30 alla sede di Via Don Cesare Franco n. 75;

VISTA l'Autorizzazione regionale propedeutica al trasferimento definitivo nell'ambito del Comune di Acquaviva delle Fonti (BA), dalla Via Arancapedes n. 30 alla Via Don Cesare Franco n. 75, ai fini del mantenimento dell'accreditamento nella nuova sede ai sensi dell'art. 28, commi 2 e 4 della L.R. n. 9/2017 e s.m.i. rilasciata dalla Regione Puglia - Dipartimento promozione della salute e del benessere animale - Sezione strategie e governo dell'offerta - Servizio accreditamenti e qualità in data 03/12/2021 Prot. A00_183/15932;

VISTA l'istanza acquisita al protocollo del Comune di Acquaviva delle Fonti con il n.ro 34785 in data 16/12/2021, con cui il sig. Vito Antonio De Bellis, in qualità di legale rappresentante della società "Centro Fisioterapico San Giuseppe S.r.l.", in ottemperanza della predetta Autorizzazione regionale propedeutica al trasferimento definitivo ha chiesto l'Autorizzazione Sanitaria all'esercizio nell'ambito dello stesso Comune di Acquaviva delle Fonti per trasferimento dalla sede di Via Arancapedes n. 30 alla sede di Via Don Cesare Franco n. 75 dell'ambulatorio di Medicina Fisica e Riabilitazione Denominato "Centro Fisioterapico e San Giuseppe";

VISTA la documentazione a corredo dell'istanza con prot. n.ro 34785 del 16/12/2021, nonché la documentazione integrativa trasmessa con prott. n.ri 11949, 11950, 11951, 11953, 11954, 11956 del 14/04/2022;

CONSIDERATO che questo Comune, in data 14/01/2022, prot. n.ro 36415 ha provveduto a trasmettere a mezzo pec l'istanza presentata dal legale rappresentante del Centro Fisioterapico San Giuseppe S.r.l. al Dipartimento di Prevenzione competente per territorio al fine di verificare presso la nuova sede la sussistenza dei requisiti minimi previsti per il rilascio dell'autorizzazione all'esercizio;

PRESO ATTO del parere favorevole espresso in data 02/05/2022, prot. Comune n.ro 13887, dalla ASL - Dipartimento di Prevenzione - Sisp Area Sud ai sensi dell'art. 8 LR. 9/2017 relativo al rilascio dell'autorizzazione all'esercizio per attività di Medicina Fisica e Riabilitazione denominata "Centro Fisioterapico San Giuseppe S.r.l." (già esistente in Acquaviva delle Fonti da Via Arancapedes n° 30) per la nuova sede in Acquaviva delle Fonti alla via Don Cesare Franco n.75, con annessa piscina a scopo terapeutico e riabilitativo di idrokinesiterapia, di cui è Amministratore unico legale rappresentante il Sig Vito Antonio De Bellis (...);

PRESO ATTO, altresì, della comunicazione di inizio attività di una "piscina riabilitativa" per attività di idrokinesiterapia, pervenuta in data 13/04/2022 ed acclarata al prot. n. 11754 di questo Comune, realizzata in una porzione dell'immobile di via Don Cesare Franco n.75 e a servizio di detta Struttura ambulatoriale, rispondente al requisiti igienico sanitari previsti dalla Legge Regionale n. 35/08 di cui l'art. 5 lettera "C", inserita nell'ambito del procedimento amministrativo di autorizzazione al trasferimento richiesto;

RITENUTO, quindi, di dover procedere al rilascio dell'autorizzazione richiesta precisando che la stessa ha carattere strettamente sanitario e può essere revocata in qualsiasi momento per infrazioni alle leggi sanitarie vigenti;

VISTO:
l'art.193 del T.U.LL.SS. R.D. n. 1265 del 25.07.1934; la legge 23 dicembre 1978, n. 833 di "Istituzione del servizio sanitario nazionale":
la L.R. 20 luglio 1984, n. 36, contenente: "Norme concernenti l'igiene e sanità pubblica ed il servizio farmaceutico";
il D.lgs. 30 dicembre 1992, n. 502, di "Riordino della disciplina in materia sanitaria"; il Regolamento Regionale n. 3 del 13 gennaio 2005 cosi come modificato e integrato dal R.R. n3/2010;

la Legge Regionale n. 9 del 2 maggio 2017, contenente: "Nuova disciplina in materia di autorizzazione alla realizzazione e all'esercizio, all'accreditamento istituzionale e accordi contrattuali delle strutture sanitarie e sociosanitarie pubbliche e private, e successive modifiche e integrazioni;
il vigente Statuto comunale
Per tutto quanto sopra espresso.

AUTORIZZA
all'esercizio dell'attività di Medicina Fisica e Riabilitazione la Struttura Sanitaria ambulatoriale denominata "Centro Fisioterapico San Giuseppe", già esistente in Acquaviva delle Fonti, alla via Aracapedes n. 30, presso la nuova sede in Acquaviva delle fonti alla via Don Cesare Franco, n 75 con annessa piscina a scopo terapeutico e riabilitativo di Fsiokinesiterapia - Titolare: "Centro Fisioterapico San Giuseppe S.r.l." (P. IVA 04353360722), con amministratore unico e legale rappresentante il sig. Vito Antonio De Bellis (...).
La responsabilità sanitaria della struttura è affidata alla dott.ssa Domenica De Bellis (...), laureata in Medicina e Chirurgia presso l'Università degli Studi di Chieti in data 25/07/1997, Specializzata in Medicina Fisica e Riabilitazione presso l'Università degli Studi di Bari in data 16/10/2002 ed iscritta all'Ordine dei Medici Chirurghi ed Odontoiatri della provincia di Bari al N. 11463 dal 13/07/1998. (...).".

Con Pec del 13/05/2022, la S.V. ha trasmesso la nota ad oggetto: *"L.R. n. 9/2017 - Trasferimento di attività sanitaria autorizzata e accreditata di Medicina Fisica e Riabilitazione denominata "Centro Fisioterapico San Giuseppe". Istanza di mantenimento Accreditamento nuova sede per trasferimento nell'ambito dello stesso Comune ai sensi dell'art. 28, commi 2 e 4 della L.R. n. 9/2017. E s.m.i.",* acquisita dalla scrivente Sezione con prot. n. AO0_183/7525 del 26/05/2022, con la quale ha rappresentato quanto segue:

"Il sottoscritto Vito Antonio DE BELLIS, (...), in qualità di Amministratore Unico e legale rappresentante della società Centro Fisioterapico San Giuseppe s.r.l. proprietaria della Struttura Specialistica Ambulatoriale accreditata di branca Fisiokinesiterapia, denominata "Centro Fisioterapico San Giuseppe s.r.l.", con codice Regionale n. 676042, ubicata in Acquaviva delle Fonti alla via Arancapedes 30, P.I. n. 04353360722, (...)
chiede
ai sensi dell'art. 28, commi 2 e 4 della L.R. n. 9/2017 e s.m.i., il mantenimento dell'Accreditamento presso la nuova sede per trasferimento nell'ambito dello stesso Comune di Acquaviva delle Fonti dalla Via Arancapedes n. 30 alla Via Don Cesare Franco n. 75, in relazione ai nuovi requisiti strutturali, organizzativi e tecnologici.", allegandovi, inter alia, copia della dichiarazione sostitutiva di atto di notorietà ex artt. 46 e 47 del D.P.R. n. 445/2000, con la quale la S.V. ha dichiarato che:

"(...) la nuova Struttura sanitaria con autorizzazione comunale n. 2 del 06/05/2022 sita in Acquaviva delle Fonti alla Via Don Cesare Franco n. 75 è in possesso dei requisiti relativi all'attività sanitaria di Medicina Fisica e Riabilitazione di cui al D.P.R. 14 gennaio 1997 e dei requisiti generali ulteriori di accreditamento previsti dal R.R. n.3/2010 alle Sezioni A (colonna destra (...)) e B.01.01 (colonna destra), nonché in possesso dei requisiti di accreditamento di cui al R.R. n. 16/2019 (limitamente ai requisiti delle fasi di "Plan" e "DO" (...)) e, presso la stessa, sussistono tutte le condizioni essenziali previste, ai fini dell'accreditamento istituzionale, dall'art. 20, comma 2 della L.R. n. 9/2017 e s.m.i. (...)".

Con nota prot AOO_183/9402 del 20/07/2022 la scrivente Sezione ha invitato: "*il Dipartimento di Prevenzione dell'ASL TA, ai sensi degli artt. 28, comma 6 della L.R. n. 9/2017, ad effettuare idoneo sopralluogo presso la nuova sede dell'ambulatorio specialistico di Medicina Fisica e Riabilitazione della società "Centro Fisioterapico S. Giuseppe S.r.l.",* sita in Acquaviva delle Fonti (BA) alla Via Don Cesare Franco n. 75, al fine di verificare la sussistenza e il possesso dei requisiti generali e specifici ulteriori di accreditamento previsti dal R.R. n. 3/2010 e s.m.i alla sezione A (colonna di destra, relativamente a quanto non abrogato ai sensi degli artt. 3 e 4 del R.R. n. 16/2019) e B.01.01 e B.01.02. (colonna di destra) ed al R.R. n. 16/2019 (Manuale di Accreditamento per le strutture di assistenza ambulatoriale) relativi alla nuova sede, anche con riferimento alla fase *"Check and Act",*

sulla base delle griglie di autovalutazione, per l'accreditamento istituzionale dell'attività sanitaria di medicina di laboratorio*;*

Con *Pec* del 05/03/2024, acquisita dalla scrivente Sezione con prot. n. A00_183/126063 del 11/03/2024, il Dipartimento di Prevenzione della ASL Taranto ha trasmesso la nota ad oggetto "*Nota Regione Puglia Prot. AOO 183/9402 del 20.07.2022 "Conferimento incarico finalizzato alla verifica del possesso dei requisiti previsti per l'accreditamento dell'ambulatorio specialistico di Medicina Fisica e Riabilitazione " Centro Fisioterapico S. Giuseppe" – Via Don Cesare Franco n.75 Acquaviva delle Fonti (BA)" – PARERE FINALE",* con la quale il Dirigente del Dipartimento di Prevenzione della ASL TA ha rappresentato quanto segue:
"(…)
Il Dipartimento Promozione della Salute del Benessere Animale - Sezione Strategie e Governo dell'offerta - Servizio Accreditamenti e Qualità, con propria nota prot. AO0_183/9402 del 20.07.2022, acquisita al prot. ASL. al n.0218792 del 21.07.2022, ha incaricato questo Dipartimento di Prevenzione ad effettuare idoneo sopralluogo, ai sensi dell'art. 28 comma 6 e art. 29 comma 9 della L.R. n.9 del 02/05/2017 e ss.mm.ii., presso l'ambulatorio specialistico di Medicina Fisica e Riabilitazione denominato "Centro Fisioterapico S. Giuseppe", sito in Acquaviva delle Fonti (BA) - Via Don Cesare Franco n.75, finalizzato alla verifica dei requisiti relativi all'attività di Medicina Fisica e Riabilitazione di cui al D.P.R. 14 gennaio 1997 e dei requisiti ulteriori, generali e specifici, previsti dal R.R. n. 3/2010 alle Sezioni A (colonna di destra, relativamente a quanto non abrogato ai sensi degli art. 3 e 4 del R.R. n. 16/2019) e B.01.01 (colonna di destra) nonché il possesso dei requisiti di accreditamento di cui al R.R. n. 16/2019 limitatamente ai requisiti della fase "PLAN" e "DO" previsti dal Manuale di Accreditamento per le strutture di assistenza ambulatoriale.
Dagli esiti del sopralluogo effettuato da organi ispettivi di questo Dipartimento di Prevenzione e dalla valutazione della documentazione presentata dal rappresentante legale del "Centro Fisioterapico S. Giuseppe S.r.l.", sito in Acquaviva delle Fonti (BA) - Via Don Cesare Franco n.75, che resta agli atti di questo Dipartimento di Prevenzione è scaturito quanto segue.
<u>Requisiti Generali</u>
La struttura ha adottato un idoneo documento come previsto dal R.R. n. 3/2010 Sezione A (colonna di destra, relativamente a quanto non abrogato ai sensi degli artt. 3 e 4 del R.R. n.16/2019).
La struttura ha adottato inoltre il documento di valutazione dei rischi ai sensi del D.lgs. 81/2008 e ss.mm. ii..
<u>Requisiti strutturali e tecnologici generali</u>
Secondo quanto riportato in pianta planimetrica, che diventa parte integrante del presente parere, nella relazione tecnica e sulla base delle risultanze del sopralluogo, la struttura possiede i requisiti ulteriori, generali e specifici previsti dal D.P.R. 14 gennaio 1997 e dal Reg. Reg. n.3/10 e ss.mm.ii. B.01.01 (colonna di destra).
<u>Requisiti impiantistici</u>
La dotazione impiantistica risulta congrua: dichiarazioni di conformità previste per legge.
<u>Requisiti Organizzativi</u>
La dotazione organica prevista risulta congrua secondo quanto riportato dal D.P.R. 14 gennaio1997 e dal R.R. 3/2010 e ss.mm.ii. alle Sezioni A (colonna di destra, relativamente a quanto non abrogato ai sensi degli art. 3 e 4 del R.R. n.16/2019) e B.01.01 (colonna di destra, nonché il possesso dei requisiti di accreditamento di cui R.R. 1.16/2019, limitatamente ai requisiti della fase "Plan" e "Do" previsti dal Manuale di Accreditamento per le strutture di assistenza ambulatoriale. Responsabile Sanitario, della struttura, ai sensi dell'art.12 della L.R. 09/2017 è la Dott.ssa De Bellis Domenica, …(omissis), laureata il 25/07/1997 - MEDICINA E CHIRURGIA (CHIETI "GABRIELE D'ANNUNZIO"), specializzata il 16/10/2002 - MEDICINA FISICA E RIABILITAZIONE (BARI "ALDO MORO") - iscritta all'Albo Provinciale dei Medici Chirurghi di BARI (Ordine della Provincia di BARI n. 0000011463.
<u>CONCLUSIONI</u>
Dall'esame della documentazione, dai grafici acquisiti e dall'esito del sopralluogo, si ritiene che l'ambulatorio specialistico di Medicina Fisica e Riabilitazione denominato "Centro Fisioterapico S. Giuseppe", sito in Acquaviva delle Fonti (BA) - Via Don Cesare Franco n.75 possieda i requisiti ulteriori, generali e specifici previsti dal D.P.R. 14 gennaio 1997 e dal Reg. Reg. n.3/2010 e ss.mm.ii. B.01.01 nonché quelli di accreditamento di cui R.R.

n.16/2019 Fase PLAN e Fase DO.
La struttura è in possesso di Autorizzazione all'Esercizio rilasciata dal Comune di Acquaviva delle Fonti con numero di Autorizzazione "2" del 06.05.2022 – trasmessa con prot. 1458 del 06.02.32022.(…).".

Per tutto quanto innanzi riportato;

si propone, ai sensi dell'art. 28 della L.R. n. 9/2017 e s.m.i., di disporre il mantenimento dell'accreditamento istituzionale dell'ambulatorio specialistico di Medicina Fisica e Riabilitazione "Centro Fisioterapico S. Giuseppe S.r.l", a seguito del trasferimento definitivo nell'ambito del Comune di Acquaviva delle Fonti (BA), dalla sede di via Aranapedes n. 30 alla sede di Via Don Cesare Franco n. 75, con la precisazione che:

- l'accreditamento è detenuto subordinatamente alla sussistenza delle condizioni di cui all'art. 20 della L.R. n. 9/2017 e s.m.i. e dei requisiti ulteriori di accreditamento di cui ai regolamenti regionali n. 3/2005 e s.m.i. e n. 16/2019;
- ai sensi dell'art. 24, comma 4 della L.R. n. 9/2017 e s.m.i., il legale rappresentante della società "Centro Fisioterapico San Giuseppe S.r.l.", "*entro e non oltre il termine di scadenza di ogni triennio decorrente dalla data di rilascio dell'apposito provvedimento o di riconoscimento per legge dell'accreditamento,"* dovrà rendere *"alla Regione una dichiarazione sostitutiva di atto di notorietà della permanenza del possesso dei requisiti minimi e ulteriori previsti dal regolamento regionale o da altra specifica normativa. Nello stesso termine, il legale rappresentante rende una dichiarazione sostitutiva di atto di notorietà di sussistenza di tutte le condizioni essenziali previste dall'articolo 20, comma 2, ai fini dell'accreditamento istituzionale. L'omessa presentazione delle dichiarazioni sostitutive nel termine previsto, comporta l'applicazione della sanzione pecuniaria stabilita dall'articolo 14, comma 10. Il legale rappresentante del soggetto autorizzato all'esercizio comunica tempestivamente al comune o alla Regione, secondo la competenza stabilita ai sensi dell'articolo 8, e al dipartimento di prevenzione della azienda sanitaria locale territorialmente competente, l'eventuale stato di crisi occupazionale e il dover ricorrere a forme di ammortizzatori sociali, con relazione illustrativa dello stato di crisi e delle misure ad adottarsi. In caso di omessa presentazione della dichiarazione relativa alla sussistenza dei requisiti minimi e ulteriori o di omessa comunicazione prevista dal presente comma, la Regione dispone verifica ispettiva senza preavviso per l'accertamento dei medesimi e di ogni altro presupposto o condizione ai fini del mantenimento dell'accreditamento istituzionale e della sottostante autorizzazione all'esercizio.*"
- ai sensi dell'art. 26, comma 1 della L.R. n. 9/2017 e s.m.i. "*La Regione può verificare in ogni momento la permanenza dei requisiti stabiliti e delle condizioni previste ai fini dell'accreditamento, nonché l'attuazione delle prescrizioni eventualmente adottate con il provvedimento di accreditamento. Per tale attività di verifica si avvale dell'Organismo tecnicamente accreditante.*".

VERIFICA AI SENSI DEL D. LGS. 196/03
Garanzie alla riservatezza

La pubblicazione dell'atto all'Albo, salve le garanzie previste dalla legge 241/90 in tema di accesso ai documenti amministrativi, avviene nel rispetto della tutela alla riservatezza dei cittadini, secondo quanto disposto dal D. Igs 196/03 in materia di protezione dei dati personali, nonché dal vigente regolamento regionale n. 5/2006 per il trattamento dei dati sensibili e giudiziari.
Ai fini della pubblicità legale, l'atto destinato alla pubblicazione è redatto in modo da evitare la diffusione di dati personali identificativi non necessari ovvero il riferimento a dati sensibili, qualora tali dati fossero indispensabili per l'adozione dell'atto, essi sono trasferiti in documenti separati, esplicitamente richiamati.

ADEMPIMENTI DI CUI ALLA L.R. 28/01 e successive modificazioni ed integrazioni.

Il presente provvedimento non comporta alcun mutamento qualitativo o quantitativo di entrata o di spesa né a carico del Bilancio della Regione né a carico degli Enti per i cui debiti i creditori potrebbero rivalersi sulla Regione e che è escluso ogni ulteriore onere aggiuntivo rispetto a quelli già autorizzati a valere sullo stanziamento previsto dal bilancio regionale.

DETERMINA

Di prendere atto di quanto espresso in narrativa, che costituisce parte integrante e sostanziale del presente atto e che qui si intende integralmente riportato.

Di disporre, ai sensi dell'art. 28 della L.R. n. 9/2017 e s.m.i., il mantenimento dell'accreditamento istituzionale dell'ambulatorio specialistico di Medicina Fisica e Riabilitativa "Centro Fisioterapico San Giuseppe S.r.l.*"* a seguito del trasferimento definitivo nell'ambito del Comune di Acquaviva delle Fonti (BA), dalla sede di via Arancapedes n. 30 alla sede di Via Don Cesare Franco n. 75, con la precisazione che:

- l'accreditamento è detenuto subordinatamente alla sussistenza delle condizioni di cui all'art. 20 della L.R. n. 9/2017 e s.m.i. e dei requisiti ulteriori di accreditamento di cui ai regolamenti regionali n. 3/2005 e s.m.i. e n. 16/2019;
- ai sensi dell'art. 24, comma 4 della L.R. n. 9/2017 e s.m.i., il legale rappresentante della società "Centro Fisioterapico San Giuseppe S.r.l.", "*entro e non oltre il termine di scadenza di ogni triennio decorrente dalla data di rilascio dell'apposito provvedimento o di riconoscimento per legge dell'accreditamento*," dovrà rendere *"alla Regione una dichiarazione sostitutiva di atto di notorietà della permanenza del possesso dei requisiti minimi e ulteriori previsti dal regolamento regionale o da altra specifica normativa. Nello stesso termine, il legale rappresentante rende una dichiarazione sostitutiva di atto di notorietà di sussistenza di tutte le condizioni essenziali previste dall'articolo 20, comma 2, ai fini dell'accreditamento istituzionale. L'omessa presentazione delle dichiarazioni sostitutive nel termine previsto, comporta l'applicazione della sanzione pecuniaria stabilita dall'articolo 14, comma 10. Il legale rappresentante del soggetto autorizzato all'esercizio comunica tempestivamente al comune o alla Regione, secondo la competenza stabilita ai sensi dell'articolo 8, e al dipartimento di prevenzione della azienda sanitaria locale territorialmente competente, l'eventuale stato di crisi occupazionale e il dover ricorrere a forme di ammortizzatori sociali, con relazione illustrativa dello stato di crisi e delle misure ad adottarsi. In caso di omessa presentazione della dichiarazione relativa alla sussistenza dei requisiti minimi e ulteriori o di omessa comunicazione prevista dal presente comma, la Regione dispone verifica ispettiva senza preavviso per l'accertamento dei medesimi e di ogni altro presupposto o condizione ai fini del mantenimento dell'accreditamento istituzionale e della sottostante autorizzazione all'esercizio.*";
- ai sensi dell'art. 26, comma 1 della L.R. n. 9/2017 e s.m.i. "*La Regione può verificare in ogni momento la permanenza dei requisiti stabiliti e delle condizioni previste ai fini dell'accreditamento, nonché l'attuazione delle prescrizioni eventualmente adottate con il provvedimento di accreditamento. Per tale attività di verifica si avvale dell'Organismo tecnicamente accreditante.*";

di notificare il presente provvedimento:

- al Legale Rappresentante della Società "Centro Fisioterapico San Giuseppe S.r.l.", con sede legale in Acquaviva delle Fonti (BA) – Via Don Cesare Franco n. 75, pec: *cfsgiuseppe@pec.it;*
- al Direttore Generale dell'ASL BA;
- al Dirigente U.O.G.R.C. dell'ASL BA;
- al Sindaco del Comune di Acquaviva delle Fonti (BA).

Il presente provvedimento, redatto in unico originale e composto di n. 11 facciate è dichiarato immediatamente esecutivo e:

- è unicamente formato con mezzi informatici e firmato digitalmente;
- sarà pubblicato sul Bollettino Ufficiale della Regione Puglia ai sensi della Legge Regionale 15 giugno 2023, n. 18;
- sarà pubblicato all'Albo della Sezione Strategie e Governo dell'Offerta/Albo Telematico (*ove disponibile*);
- sarà disponibile nel sito ufficiale della Regione Puglia (*ove disponibile l'albo telematico*);

- viene redatto in forma integrale.

Il presente Provvedimento è direttamente esecutivo.

Firmato digitalmente da:

Funzionario Amministrativo
Francesco D'Aquino

E.Q. Autorizzazione e Accreditamento Strutture di Specialistica Ambulatoriale
Irene Vogiatzis

Il Dirigente ad interim del Servizio Accreditamento e Qualità
Elena Memeo

Il Dirigente della Sezione Strategie e Governo dell'Offerta
Mauro Nicastro

DETERMINAZIONE DEL DIRIGENTE SEZIONE STRATEGIE E GOVERNO DELL'OFFERTA 4 luglio 2024, n. 306

Art. 24, comma 5 della L. R. 2 maggio 2017, n. 9 e s.m.i.. Trasferimento dell'accreditamento istituzionale del laboratorio di analisi, ubicato in Trepuzzi (LE) alla via Kennedy, n. 165/B, per trasferimento della titolarità dell'autorizzazione all'esercizio dalla società "Centro Analisi Chimico Cliniche" alla società "Centro Analisi S.r.l.".

IL DIRIGENTE DELLA STRUTTURA PROPONENTE

Vista la Legge regionale 4 febbraio 1997, n. 7 – Norme di Organizzazione dell'Amministrazione Regionale;
Vista la Deliberazione G.R. n. 3261 del 28/7/98 e s.m.i.;
Visti gli artt. 4 e 16 del D. Lgs. 165/01 e s.m.i.;
Vista la Deliberazione di Giunta Regionale n. 1426 del 4/10/2005;
Visto il Decreto del Presidente della Giunta Regionale 22 febbraio 2008 n. 161;
Vista la Deliberazione di Giunta Regionale n. 1444 del 30 luglio 2008;
Vista la Determinazione del Direttore dell'Area Organizzazione e Riforma dell'Amministrazione n. 9 del 20/04/2015, ad oggetto "*riassetto organizzativo dell'Area Politiche per la promozione della salute, delle persone e delle pari opportunità*";
Visto il Decreto del Presidente della Giunta Regionale 22 Gennaio 2021, n. 22 "*Adozione Atto di Alta Organizzazione. Modello Organizzativo MAIA 2.0*" pubblicato sul Bollettino Ufficiale della Regione Puglia n. 15 del 28/01/2021, successivamente modificato ed integrato con Decreto del Presidente della Giunta regionale 10 Febbraio 2021, n. 45;
Vista la Determinazione del Direttore del Dipartimento Personale e Organizzazione n. 9 del 04/03/2022, di conferimento *ad interim* dell'incarico di Direzione del Servizio Accreditamento e Qualità;
Vista la Deliberazione di Giunta Regionale n. 322 del 07/03/2022 di conferimento dell'incarico di Direzione della Sezione Strategie e Governo dell'Offerta;
Vista la Determinazione del Dirigente della Sezione Personale e Organizzazione n. 212 del 30/04/2024 che fornisce l'incarico di Elevata Qualificazione "*Autorizzazione ed Accreditamento di Strutture di Specialistica Ambulatoriale*";
Viste le LLRR del 29/12/2023 nn. 37 e 38 e la DGR Puglia del 22/01/2024 n. 18.

In Bari presso la Sezione Strategie e Governo dell'Offerta, sulla base dell'istruttoria espletata dal Funzionario incaricato e dalla Responsabile E.Q. "*Autorizzazione ed Accreditamento di Strutture di Specialistica Ambulatoriale",* del Servizio Accreditamenti e Qualità e confermata dal Dirigente del medesimo Servizio, riceve la seguente relazione.

L'art. 9, comma 2 della L.R. n. 9/2017 e s.m.i. stabilisce che "*L'autorizzazione all'esercizio, unitamente al complesso organizzato di beni e/o persone, può essere trasferita ad altro soggetto in conseguenza di atti di autonomia privata con provvedimento dell'ente competente, previa verifica della permanenza dei requisiti di cui al comma 1, nonché l'insussistenza in capo all'altro soggetto di una delle ipotesi di decadenza previste nei commi 4 e 5, e del rispetto delle disposizioni di cui all'articolo 2112 del codice civile.*".

L'art. 24, comma 5 della medesima legge dispone che "*Il trasferimento di titolarità dell'autorizzazione all'esercizio di una struttura già accreditata ai sensi dell'articolo 9, comma 2, comporta altresì il trasferimento dell'accreditamento in capo al nuovo titolare.*".

Lo Studio Associato "*Centro Analisi Chimico Cliniche*" ubicato in Trepuzzi (LE) alla via Kennedy n. 165/B, P. IVA: 03292450750, risulta accreditato, ex art. 12, commi 3 e 4 della L.R. n. 4/2010, per l'attività specialistica di laboratorio analisi (codice regionale *857033*).

Con *Pec* del 02/05/2024, il legale rappresentante della Società *"Centro Analisi S.r.l"* ha trasmesso nota ad

oggetto *"Richiesta trasferimento accreditamento"* ed ha rappresentato quanto segue:
"(…)
Le scriventi dottoresse Pezzuto Maria Francesca, … omissis; Cazzolla Addolorata, … omissis; Giglio Giuseppa, …omissis, già associate e titolari dello Studio Associato Professionale "Centro Analisi Chimico Cliniche" con sede in Trepuzzi (Le) alla via Kennedy n. 165/B, accreditato istituzionalmente con la Regione Puglia nella branca della patologia clinica ed autorizzato dal Comune di Trepuzzi all'esercizio dell'attività sanitaria con provvedimento n. 12602/04 del 27/09/2004 (All. 1)
Premesso che
- che con le recenti disposizioni di cui alla L.R. n. 9/2017 il Legislatore Regionale ha previsto: "Art. 9: Trasferimento di titolarità dell'autorizzazione all'esercizio e decadenza. ... 2. L'autorizzazione all'esercizio, unitamente al complesso organizzato di beni e/o persone, può essere trasferita ad altro soggetto in conseguenza di atti di autonomia privata con provvedimento dell'ente competente, previa verifica della permanenza dei requisiti di cui al comma 1, nonché l'insussistenza in capo all'altro soggetto di una delle ipotesi di decadenza previste nei commi 4 e 5, e del rispetto delle disposizioni di cui all'articolo 2112 del codice civile"
-che, conseguentemente, ai sensi dell'art. 24, comma 5, della L.R. n. 9/2017: " ...Il trasferimento di titolarità dell'autorizzazione all'esercizio di una struttura già accreditata ai sensi dell'articolo 9, comma 2, comporta altresì il trasferimento dell'accreditamento in capo al nuovo titolare".
Considerato

- che le scriventi hanno costituito con atto per Notar Stefania Pallara (All. 2) del 24/01/2023 (rep. 29532 - racc. 22811), una società a responsabilità limitata sotto la denominazione "Centro Analisi s.r.l.";
- con "atto di autonomia privata" del 28/12/2023 (registrato presso l'Ufficio Territoriale di Lecce dell'Agenzia delle Entrate il 04/01/2024 al n. 6 - serie 3 - All. 3) denominato "ATTO DI CESSIONE DI ATTIVITA' PROFESSIONALE", le scriventi hanno ceduto alla società "Centro Analisi s.r.l.", ai sensi dell'art. 9 co. 2 della LR n. 9/17, l'attività professionale dello Studio Associato Professionale "Centro Analisi Chimico Cliniche" con sede in Trepuzzi (Le) alla via Kennedy n. 165/B;
-che, a valle del "parere favorevole" rilasciato dall'ASL LE al Comune di Trepuzzi in data 17/04/24 al prot. n. 0006972 del 18/04/2024, lo stesso Comune di Trepuzzi con provvedimento del 22/04/2024, denominato "Trasferimento titolarità dell'autorizzazione all'esercizio n. 12602 del 27/09/2004 del Centro analisi Chimico Cliniche a Centro Analisi srl", ha volturato l'autorizzazione sanitaria dallo "Studio Associato Professionale Centro Analisi Chimico Cliniche" in favore del "Centro Analisi s.r.l." (All. 4);
- che in conseguenza di tale voltura il "Centro Analisi s.r.l." manterrà l'accreditamento così come espressamente normato dall'art. 24, comma 5, della L.R. Puglia n. 9/2017, subentrando allo "Studio Associato Professionale Centro Analisi Chimico Cliniche" nei contratti sottoscritti e da sottoscrivere con l'Azienda ASL LE, territorialmente competente.
Tutto ciò premesso e considerato
si chiede
a codesto Assessorato Regionale di voler, ai sensi delle norme epigrafate:
- prendere atto del provvedimento di voltura dell'autorizzazione sanitaria del Comune di Trepuzzi del 22/04/20024 denominato "Trasferimento titolarità dell'autorizzazione all'esercizio n. 12602 del 27/09/2004 del Centro analisi Chimico Cliniche a Centro Analisi srl";
- per l'effetto, prendere atto che l'attività sanitaria ambulatoriale della società " Centro Analisi srl", proseguirà in regime di accreditamento con il S.S.R.;
- che la società "Centro Analisi srl" è subentrata allo "Studio Associato Professionale Centro Analisi Chimico Cliniche" nei contratti sottoscritti e da sottoscrivere con l'ASL Lecce.
- trasmettere l'accoglimento della presente istanza all'ASL di Lecce, territorialmente competente.

In via istruttoria si allega:

1. *copia autorizzazione sanitaria n. 12602/04 del 27/09/2004 dello "Studio Associato Professionale "Centro Analisi Chimico Cliniche";*

2. *atto per Notar Stefania Pallara del 24/01/2023 (rep. 29532 - racc. 22811) con il quale è stata costituita la società ora denominata "Centro Analisi s.r.l." tra le dott.sse Pezzuto Maria Francesca, Cazzolla Addolorata, Giglio Giuseppa e Leone Maria Rosaria;*
3. *Atto di autonomia privata del 28/12/2023 (registrato presso l'Ufficio Territoriale di Lecce dell'Agenzia delle Entrate il 04/01/2024 al n. 6 - serie 3);*
4. *provvedimento di voltura dell'autorizzazione sanitaria del Comune di Trepuzzi del 22/04/20024 denominato "Trasferimento titolarità dell'autorizzazione all'esercizio n. 12602 del 27/09/2004 del Centro analisi Chimico Cliniche a Centro Analisi srl";*
5. *Visura camerale del "Centro Analisi srl";*
6. *Autocertificazione antimafia;*
7. *Copia ultimo contratto sottoscritto con L'ASL/LE dallo "Studio Associato Professionale "Centro Analisi Chimico Cliniche";*
8. *autocertificazione del legale rappresentante del costituito "Centro Analisi srl" attestante la permanenza dei requisiti ulteriori di accreditamento, generali e specifici, strutturali, tecnologici ed organizzativi;*
9. *copia del documento di identità del legale rappresentante del costituito "Centro Analisi srl".*

Tra gli allegati è presente il trasferimento titolarità dell'autorizzazione all'esercizio n 12606 del 27/09/2004 del "*Centro Analisi Chimico Cliniche*" a *" Centro Analisi S.r.l.*" rilasciata dal comune di Trepuzzi (LE) nella quale è rappresentato quanto segue:

"(…)

VISTA la richiesta trasmessa telematicamente tramite piattaforma informatica allo SUAP in data 29/02/2024 protocollo REP_ PROV_LE/LE-SUPRO 24806, acquisita al protocollo generale dell'Ente in data 05/03/2024, protocollo n. 4486, presentata dalla Dott.ssa Cazzolla Addolorata … omissis, in qualità di Amministratore Unico della Centro Analisi S.R.L. con sede in Trepuzzi in via Kennedy, 165/B, P.IVA05265350750,N.REA 354181, per il trasferimento della titolarità e autorizzazione all'esercizio del laboratorio Analisi Cliniche, sotto l'insegna "Centro Analisi Chimico Cliniche" in "Centro Analisi S.R.L.":

VISTO l'Atto Costitutivo di Società a responsabilità limitata, redatto dal Notaio Stefania PALLARA- Repertorio n.29532-Raccolta n.22811, registrato a Lecce il 24/01/2023 al n.1652/1T, con il quale la sig.ra Giglio Giuseppa …omissis, la sig.ra Pezzuto Maria Francesca …omissis, la sig.ra Leone Maria Rosaria … omissis, hanno costituito una società a responsabilità limitata sotto la denominazione "Centro Analisi s.r.l.";

VISTO l'atto di autonomia privata del 28/12/2023 (registrato presso l'Ufficio Territoriale di Lecce dell'Agenzia delle Entrate il 04/01/2024 al n.6 - Serie 3) denominato "Atto di cessione di attività professionale" con il quale la dott.ssa Pezzuto Maria Francesca, la dott.ssa Cazzolla Addolorata, la dott.ssa Giglio Giuseppa e la dott.ssa Leone Maria Rosaria hanno ceduto alla società "Centro Analisi s.r.l." ai sensi dell'art.9 co.2 della L.R. n.9/17, l'attività professionale dello Studio Associato Professionale "Centro Analisi Chimico Cliniche" con sede in Trepuzzi alla via Kennedy n.165/B;

VISTO che Il "Centro Analisi s.r.l.", proseguirà l'attività svolta dallo Studio Associato Professionale "Centro Analisi Chimico Cliniche" nell'ambito dei medesimi locali siti in Trepuzzi alla via Kennedy n.165/B;

VISTO che il "Centro Analisi s.r.l." manterrà l'accreditamento così come espressamente normato dall'art.24, co.5, della L.R. Puglia n.9/2017, subentrando allo Studio Associato Professionale "Centro Analisi Chimico Cliniche" nei contratti sottoscritti e da sottoscrivere con l'azienda ASL LE, territorialmente competente;

VISTA l'Autorizzazione Sanitaria per Laboratorio di Analisi Chimico Cliniche n. 18833/98 rilasciata dal Sindaco di Trepuzzi in data 24/08/1999 e successiva conferma Autorizzazione Sanitaria n. 12602/04 rilasciata dal Sindaco in data 27/09/2004;

VISTI i titoli della Dott.ssa Maria Francesca Pezzuto …omissis, laureata in Scienze Biologiche, specializzata in Patologia Generale;

CONSIDERATO, che la suddetta Dott.ssa possiede i requisiti previsti dalla normativa vigente per ricoprire l'incarico di Direttore Sanitario presso il Laboratorio di Analisi Chimico Cliniche con sede in Trepuzzi alla via Kennedy n.165/B;

CONSIDERATO, altresì, che la suddetta pratica è stata inoltrata in data 04/03/2024 all'ASL Lecce Nord

Dipartimento di Prevenzione, alla ASL - Dipartimento Prevenzione Servizio SISP, per il parere di competenza e alla Regione Puglia - Strutture Sanitarie e Socio Sanitarie;
VISTO il "parere favorevole" rilasciato dalla ASL Lecce - Servizio Igiene e Sanità Pubblica Area Nord, acquisito tramite PEC in data 17/04/2024 prot. N.0006972 del 18/04/2024;
VISTA la L.R. 9/2017 artt.9 e 24 co.5;
VISTO il Regolamento Regionale n.8 del 01/08/2018;
VISTO il Regolamento Comunale di Igiene e Sanità;
VISTO il D.Lgs. 18/08/2000, n.267,
AUTORIZZA

il Trasferimento di Titolarità e dell'Autorizzazione sanitaria n.12602/04 del 27/09/2004 da Studio Associato Professionale "Centro Analisi Chimico Cliniche" a "Centro Analisi s.r.l.)."- P.IVA 05265350750- n. REA 354181 dell'Amministratore Unico Sig.ra CAZZOLLA ADDOLORATA … omissis e con Responsabile sanitario, D.ssa PEZZUTO MARIA FRANCESCA.".

Per tutto quanto innanzi rappresentato,

si propone di disporre, ai sensi dell'art 24, comma 5 della L.R. n. 9/2017 s.m.i., il trasferimento dell'accreditamento istituzionale del laboratorio di analisi, ubicato in Trepuzzi in via Kennedy, n. 165/B, per trasferimento della titolarità dall'autorizzazione all'esercizio, dello studio associato *"Centro Analisi Chimico Cliniche"* alla società *"Centro Analisi S.r.l.."* con decorrenza dal 22/04/2024, data dell'autorizzazione all'esercizio rilasciata dal Comune di Trepuzzi (LE), precisando che:

- l'accreditamento è detenuto subordinatamente alla sussistenza delle condizioni di cui all'art. 20 della L.R. n. 9/2017 e s.m.i. e dei requisiti ulteriori di accreditamento di cui al R.R. n. 3/2010 e s.m.i. e n. 16/2019;
- ai sensi dell'art. 24, comma 4 della L.R. n. 9/2017 e s.m.i., il legale rappresentante della Società "*Centro Analisi S.r.l.*",.", "*entro e non oltre il termine di scadenza di ogni triennio decorrente dalla data di rilascio dell'apposito provvedimento o di riconoscimento per legge dell'accreditamento*" dovrà rendere "*alla Regione una dichiarazione sostitutiva di atto di notorietà della permanenza del possesso dei requisiti minimi e ulteriori previsti dal regolamento regionale o da altra specifica normativa. Nello stesso termine, il legale rappresentante rende un dichiarazione sostitutiva di atto di notorietà di sussistenza di tutte le condizioni essenziali previste dall'articolo 20, comma 2, ai fini dell'accreditamento istituzionale. L'omessa presentazione delle dichiarazioni sostitutive nel termine previsto, comporta l'applicazione della sanzione pecuniaria stabilita dall'articolo 14, comma 10. Il legale rappresentante del soggetto autorizzato all'esercizio comunica tempestivamente al comune o alla Ragione, secondo la competenza stabilita ai sensi dell'articolo 8, e al dipartimento di prevenzione dell'azienda sanitaria locale territorialmente competente, l'eventuale stato di crisi occupazionale e il dover ricorrere a forme di ammortizzatori sociali, con relazione illustrativa dello stato di crisi e delle misure da adottarsi. In caso di omessa presentazione della dichiarazione relativa alla sussistenza dei requisiti minimi e ulteriori o di omessa comunicazione prevista dal presente comma, la Regione dispone verifica ispettiva senza preavviso per l'accertamento dei medesimi e di ogni altro presupposto o condizione ai fini del mantenimento dell'accreditamento istituzionale e della sottostante autorizzazione all'esercizio.*";
- ai sensi dell'art. 26, comma 1 della L.R. n. 9/2017 e s.m.i., "*La Regione può verificare in ogni momento la permanenza dei requisiti stabiliti e delle condizioni previste ai fini dell'accreditamento, nonché l'attuazione delle prescrizioni eventualmente adottate con il provvedimento di accreditamento. Per tale attività di verifica si avvale dell'Organismo tecnicamente accreditante.*".

VERIFICA AI SENSI DEL D. LGS. 196/03

Garanzie alla riservatezza

La pubblicazione dell'atto all'Albo, salve le garanzie previste dalla legge 241/90 in tema di accesso ai documenti

amministrativi, avviene nel rispetto della tutela alla riservatezza dei cittadini, secondo quanto disposto dal D.lgs. 196/03 in materia di protezione dei dati personali, nonché dal vigente regolamento regionale n. 5/2006 per il trattamento dei dati sensibili e giudiziari.
Ai fini della pubblicità legale, l'atto destinato alla pubblicazione è redatto in modo da evitare la diffusione di dati personali identificativi non necessari ovvero il riferimento a dati sensibili, qualora tali dati fossero indispensabili per l'adozione dell'atto, essi sono trasferiti in documenti separati, esplicitamente richiamati.

ADEMPIMENTI DI CUI ALLA L.R. 28/01 e successive modificazioni ed integrazioni.

Il presente provvedimento non comporta alcun mutamento qualitativo o quantitativo di entrata o di spesa né a carico del Bilancio della Regione né a carico degli Enti per i cui debiti i creditori potrebbero rivalersi sulla Regione e che è escluso ogni ulteriore onere aggiuntivo rispetto a quelli già autorizzati a valere sullo stanziamento previsto dal bilancio regionale.

DETERMINA

Di prendere atto di quanto espresso in narrativa, che costituisce parte integrante e sostanziale del presente atto e che qui si intende integralmente riportato.

Di disporre, ai sensi dell'art 24, comma 5 della L.R. n. 9/2017 s.m.i., il trasferimento dell'accreditamento istituzionale del laboratorio di analisi, ubicato in Trepuzzi (LE) alla via Kennedy n 165/B, per trasferimento della titolarità dall'autorizzazione all'esercizio, dallo studio associato "Centro Analisi Chimico Cliniche" alla società "Centro Analisi S.r.l.", con decorrenza dal 22/04/2024, data dell'autorizzazione all'esercizio per trasferimento rilasciata dal Comune di Trepuzzi (LE), e con la precisazione che:

- l'accreditamento è detenuto subordinatamente alla sussistenza delle condizioni di cui all'art. 20 della L.R. n. 9/2017 e s.m.i. e dei requisiti ulteriori di accreditamento di cui al R.R. n. 3/2010 e s.m.i. e n. 16/2019;
- ai sensi dell'art. 24, comma 4 della L.R. n. 9/2017 e s.m.i., il legale rappresentante della *Società "Centro Analisi S.r.l.", "entro e non oltre il termine di scadenza di ogni triennio decorrente dalla data di rilascio dell'apposito provvedimento o di riconoscimento per legge dell'accreditamento*" dovrà rendere "*alla Regione una dichiarazione sostitutiva di atto di notorietà della permanenza del possesso dei requisiti minimi e ulteriori previsti dal regolamento regionale o da altra specifica normativa. Nello stesso termine, il legale rappresentante rende un dichiarazione sostitutiva di atto di notorietà di sussistenza di tutte le condizioni essenziali previste dall'articolo 20, comma 2, ai fini dell'accreditamento istituzionale. L'omessa presentazione delle dichiarazioni sostitutive nel termine previsto, comporta l'applicazione della sanzione pecuniaria stabilita dall'articolo 14, comma 10. Il legale rappresentante del soggetto autorizzato all'esercizio comunica tempestivamente al comune o alla Ragione, secondo la competenza stabilita ai sensi dell'articolo 8, e al dipartimento di prevenzione dell'azienda sanitaria locale territorialmente competente, l'eventuale stato di crisi occupazionale e il dover ricorrere a forme di ammortizzatori sociali, con relazione illustrativa dello stato di crisi e delle misure da adottarsi. In caso di omessa presentazione della dichiarazione relativa alla sussistenza dei requisiti minimi e ulteriori o di omessa comunicazione prevista dal presente comma, la Regione dispone verifica ispettiva senza preavviso per l'accertamento dei medesimi e di ogni altro presupposto o condizione ai fini del mantenimento dell'accreditamento istituzionale e della sottostante autorizzazione all'esercizio.*";
- ai sensi dell'art. 26, comma 1 della L.R. n. 9/2017 e s.m.i., "*La Regione può verificare in ogni momento la permanenza dei requisiti stabiliti e delle condizioni previste ai fini dell'accreditamento, nonché l'attuazione delle prescrizioni eventualmente adottate con il provvedimento di accreditamento. Per tale attività di verifica si avvale dell'Organismo tecnicamente accreditante.*";
- l'accreditamento è detenuto subordinatamente alla sussistenza delle condizioni di cui all'art. 20 della L.R. n. 9/2017 e s.m.i. e dei requisiti ulteriori di accreditamento di cui al R.R. n. 3/2010 e s.m.i. e n. 16/2019;

- di conferire al servizio QU.OTA – AReSS, l'incarico di verifica presso il laboratorio di analisi, ubicato in Trepuzzi (LE) in Via Kennedy, n 165/B, della società "Centro Analisi S.r.l.", al fine di verificare la sussistenza dei requisiti ulteriori, generali e specifici relativi all'attività specialistica ambulatoriale di patologia clinica del R.R. n. 3/2010 alle Sezioni A (colonna di destra, relativamente a quanto non abrogato ai sensi degli artt. 3 e 4 del R.R. n. 16/2019) e B.01.01 (colonna di destra), nonché dal R.R. n. 16/2019 (Manuale di Accreditamento per le strutture di assistenza ambulatoriale) relativi sulla base delle griglie di autovalutazione.

di notificare il presente provvedimento:

- al Legale Rappresentante della società "Centro Analisi S.r.l." con sede legale in Trepuzzi (LE) in Via Kennedy, n. 165/B – *Pec*: centroanalisisrl@pec.buffetti.it*;*
- al Direttore Generale dell'ASL LE;
- al Direttore del Dipartimento di Prevenzione dell'ASL LE;
- al servizio QU.OTA dell'AReSS;
- al Dirigente Ufficio Convenzioni dell'ASL LE;
- al Sindaco del Comune di Trepuzzi (LE).

Il presente provvedimento, redatto in unico originale e composto di n. 9 facciate è dichiarato immediatamente esecutivo e:

- è unicamente formato con mezzi informatici e firmato digitalmente;
- sarà pubblicato sul Bollettino Ufficiale della Regione Puglia ai sensi della Legge Regionale 15 giugno 2023, n. 18;
- sarà pubblicato all'Albo della Sezione Strategie e Governo dell'Offerta/Albo Telematico (*ove disponibile*);
- sarà notificato alla Dirigente del Servizio Sistemi Informativi e Tecnologie del Dipartimento Promozione della Salute e del Benessere Animale della Regione Puglia.
- sarà trasmesso alla Sezione Comunicazione Istituzionale della Regione Puglia per gli adempimenti di cui all'art. 23 del D. Lgs. n. 33/2013;
- sarà disponibile nel sito ufficiale della Regione Puglia (*ove disponibile l'albo telematico*);
- viene redatto in forma integrale.

Il presente Provvedimento è direttamente esecutivo.

Firmato digitalmente da:

Funzionario Amministrativo
Francesco D'Aquino

E.Q. Autorizzazione e Accreditamento Strutture di Specialistica Ambulatoriale
Irene Vogiatzis

Il Dirigente ad interim del Servizio Accreditamento e Qualità
Elena Memeo

Il Dirigente della Sezione Strategie e Governo dell'Offerta
Mauro Nicastro

DETERMINAZIONE DEL DIRIGENTE SEZIONE STRATEGIE E GOVERNO DELL'OFFERTA 4 luglio 2024, n. 307

Aggiornamento dell'accreditamento istituzionale del Laboratorio Analisi Cliniche con sede in Squinzano (LE) alla Via Via Mater Gratiae n. 19 angolo Via Quinzio, per modifica della ragione sociale da "Laboratorio Analisi Cliniche Mater Gratiae S.a.s. di Marco Musarò & C." a "Laboratorio Analisi Cliniche Mater Gratiae S.r.l.", ai sensi dell'art. 3, comma 3, lett. c) della L.R. n. 9/2017 e s.m.i..

IL DIRIGENTE DELLA STRUTTURA PROPONENTE

Vista la Legge regionale 4 febbraio 1997, n. 7 – Norme di Organizzazione dell'Amministrazione Regionale;
Vista la Deliberazione G.R. n. 3261 del 28/7/98 e s.m.i.;
Visti gli artt. 4 e 16 del D. Lgs. 165/01 e s.m.i.;
Vista la Deliberazione di Giunta Regionale n. 1426 del 4/10/2005;
Visto il Decreto del Presidente della Giunta Regionale 22 febbraio 2008 n. 161;
Vista la Deliberazione di Giunta Regionale n. 1444 del 30 luglio 2008;
Vista la Determinazione del Direttore dell'Area Organizzazione e Riforma dell'Amministrazione n. 9 del 20/04/2015, ad oggetto "*riassetto organizzativo dell'Area Politiche per la promozione della salute, delle persone e delle pari opportunità*";
Visto il Decreto del Presidente della Giunta Regionale 22 Gennaio 2021, n. 22 "*Adozione Atto di Alta Organizzazione. Modello Organizzativo MAIA 2.0*" pubblicato sul Bollettino Ufficiale della Regione Puglia n. 15 del 28/01/2021, successivamente modificato ed integrato con Decreto del Presidente della Giunta regionale 10 Febbraio 2021, n. 45;
Vista la Determinazione del Direttore del Dipartimento Personale e Organizzazione n. 9 del 04/03/2022, di conferimento *ad interim* dell'incarico di Direzione del Servizio Accreditamento e Qualità;
Vista la Deliberazione di Giunta Regionale n. 322 del 07/03/2022 di conferimento dell'incarico di Direzione della Sezione Strategie e Governo dell'Offerta;
Vista la Determinazione del Dirigente della Sezione Personale e Organizzazione n. 212 del 30/04/2024 che fornisce l'incarico di Elevata Qualificazione "*Autorizzazione ed Accreditamento di Strutture di Specialistica Ambulatoriale*";
Viste le LLRR del 29/12/2023 nn. 37 e 38 e la DGR Puglia del 22/01/2024 n. 18.

In Bari presso la Sezione Strategie e Governo dell'Offerta, sulla base dell'istruttoria espletata dal Funzionario incaricato e dalla Responsabile E.Q. "*Autorizzazione ed Accreditamento di Strutture di Specialistica Ambulatoriale",* del Servizio Accreditamenti e Qualità e confermata dal Dirigente del medesimo Servizio, riceve la seguente relazione.

La L.R. n. 9/2017 *"Nuova disciplina in materia di autorizzazione alla realizzazione e all'esercizio, all'accreditamento istituzionale e accordi contrattuali delle strutture sanitarie e socio sanitarie pubbliche e private"* e s.m.i. prevede:

- all'art. 2, comma 1 che *"Ai fini della presente legge si definisce: (…) c) accreditamento istituzionale, il provvedimento con il quale si riconosce alle strutture pubbliche e private già autorizzate lo status di potenziali erogatori di prestazioni nell'ambito e per conto del servizio sanitario;"*;
- all'art. 3, comma 3 che "*Con determinazione il dirigente della sezione regionale competente, in conformità alle disposizioni della legge 7 agosto 1990, n. 241 (Nuove norme sul procedimento amministrativo): (…) c) rilascia e revoca i provvedimenti di autorizzazione all'esercizio per le strutture sanitarie e socio-sanitarie di propria competenza e i provvedimenti di accreditamento*.";
- all'art. 10, comma 1, lett. b) che "*L'autorizzazione contiene: (…) la ragione sociale e il nominativo del legale rappresentante nel caso in cui il soggetto richiedente sia una società*";
- all'art. 11, comma 1, lett. c) che "*Il legale rappresentante della struttura comunica tempestivamente*

all'ente competente al rilascio dell'autorizzazione all'esercizio: c) tutte le variazioni e trasformazioni intervenute nella natura giuridica e nella composizione della società titolare della struttura".

La società di Laboratorio Analisi Cliniche denominato " *Laboratorio Analisi Cliniche Mater Gratiae S.a.s. di Marco Musarò & C.*", con sede in Squinzano (LE) alla Via Mater Gratiae n. 19 angolo via Quinzio, risulta accreditato ex art. 12, comma 3 *bis* della L.R. n. 4/2010 per l'attività specialistica ambulatoriale di laboratorio di analisi cliniche (codice regionale 893171).

Con *Pec* del 06/10/2023 il legale rappresentante della società "*Laboratorio Analisi Cliniche Mater Gratiae S.r.l.*" ha trasmesso la nota ad oggetto: "*Comunicazione per avvenuta trasformazione da S.a.s in S.r.l.*", acquisita dalla scrivente Sezione con prot. n. AOO_183/16090 del 10/10/2023, ed ha rappresentato quanto segue:

"*Il sottoscritto Dr. Musarò Albino,…(omissis), in qualità di Legale rappresentante del Laboratorio di Analisi cliniche "Laboratorio Analisi Cliniche Mater Gratiae s.r.l." già "Laboratorio Analisi Cliniche Mater Gratiae s.a.s.", con sede in Via Mater Gratiae 19 - angolo Via Quinzio in Squinzano (LE), con Partita IVA n. 02535960758, titolare della Autorizzazione all'esercizio n. 14923 rilasciata dal Comune di Squinzano (LE) in data 12/08/2019, il Laboratorio è Accreditato Istituzionalmente con il S.S.R. con codice regionale n. 893171.*
In applicazione a quanto descritto dalla legge regionale n. 9 del 2 maggio 2017 e successive modificazioni ed integrazioni,

comunica

a codesti Enti, che in data 15 Dicembre 2022, si è provveduto a trasformare la natura giuridica del Laboratorio da società di persona in accomandita semplice (s.a.s.) in società di capitali a responsabilità limitata (s.r.l.) acquisendo l'attuale denominazione di "Laboratorio Analisi Cliniche Mater Gratiae S.r.l. con sede in Via Mater Gratiae 19 - angolo Via Quinzio in Squinzano (LE) e con Partita IVA n. 02535960758,"
ed ha allegato, tra l'altro la voltura della titolarità dell'autorizzazione prot. n. 10783 del 16/06/2023 rilasciata dal Comune di Squinzano (LE) in data 16/06/2023, con la quale il Responsabile del Comune di Squinzano (LE), ha rappresentato quanto segue:
"(…)
Visto il R.R. n. 9/2018 recante "Regolamento di modifica al Regolamento Regionale 3 febbraio 2010, n. 3 - Sez. B.01.02 Medicina di Laboratorio";
Premesso che con prot. n. 14923 del 12/08/2023, veniva rilasciata in favore della società "LABORATORIO ANALISI CLINICHE MATER GRATIAE S.A.S. DI MARCO MUSARO' & C.", con sede in Squinzano (Le), alla via Mater Gratiae sn - angolo via Quinzio, C.F. e P. IVA 02534960758, R.E.A. n. LE - 166529, in persona del socio accomandatario sig. Marco Musarò, …(omissis), autorizzazione all'esercizio dell'attività di laboratorio di analisi cliniche presso la sede di via Mater Gratiae; Dato atto che sono unici soci della predetta società in accomandita semplice :

- MUSARO' Marco,…(omissis) socio accomandatario;
- *MUSARO' Maria Antonietta, …(omissis) - socio accomandante;*
- *MUSARO' Annalisa, …(omissis), socio accomandante;*
- *I.A.C.H.I. S.R.L. , società a responsabilità limitata costituita in Italia, con sede in Andrano (Le), alla via Due Giugno n. 47, C.F. e P. IVA 05189610750, R.E.A. n. LE – 348734- socio accomandante;*

Considerato che con atto notarile rep. n. 6075 Racc. n. 4788 del 15/12/2022 registrato in Bari il 19/12/2022 al n. 56750 serie IT, i predetti MUSARO' Marco, MUSARO' Maria Antonietta, MUSARO' Annalisa, I.A.C.H.. S.R.. , hanno convenuto di trasformare la società "LABORATORIO ANALISI CLINICHE MATER GRATIAE S.A.S. DI MARCO MUSARO' C.", dalla forma di società in accomandita semplice (s.a.s) a quella di società a responsabilità limitata (s.r.l.) avente la nuova denominazione "LABORATORIO ANALISI CLINICHE MATER GRATIAE SOCIETA' A RESPONSABILITA' LIMITATA" in sigla anche "LABORATORIO ANALISI CLINICHE MATER GRATIAE S.R.L.", con sede legale in Lecce, alla via Adige n. 2, con amministrazione affidata al dott. MUSARO' Albino,…(omissis);;

Atteso che in data 13/01/2023 è stata presentata da parte del menzionato sig. MUSARO' Albino, richiesta di voltura dell'autorizzazione prot. n. 14923 del 12/08/20219 da società "LABORATORIO ANALISI CLINICHE MATER GRATIAE S.A.S. DI MARCO MUSARO' & C." a "LABORATORIO ANALISI CLINICHE MATER GRATIAE SOCIETA' A RESPONSABILITA' LIMITATA";
Visto il NULLA OSTA rilasciato dal Dipartimento di Prevenzione - SISP dell'Asl di Lecce e acquisito con prot. n. 13518 del 22/07/2018;
Atteso che non sono intercorse ulteriori variazioni strutturali, organizzative o tecnologiche;
Vista la documentazione allegata all'istanza di che trattasi e detenuta presso lo Sportello Unico Attività Produttive di questo Comune;
Ritenuto dover accogliere l'istanza di che trattasi;

DISPONE

la voltura della titolarità dell'autorizzazione prot. n. 14923 del 12/08/20219 per l'esercizio dell'attività di Laboratorio di analisi cliniche presso la sede di Squinzano in via Mater Gratiae n. 19

***da**: "LABORATORIO ANALISI CLINICHE MATER GRATIAE S.A.S. DI MARCO MUSARO' & C.", con sede in Squinzano (Le), alla via Mater Gratiae sn - angolo via Quinzio, C.F. e P. IVA 02534960758, R.E.A. n. LE - 166529;*
***a**: "LABORATORIO ANALISI CLINICHE MATER GRATIAE SOCIETA' A RESPONSABILITA' LIMITATA" in sigla anche "LABORATORIO ANALISI CLINICHE MATER GRATIAE S.R.L.", con sede legale in Lecce alla via Adige n. 2, C.F. e P. IVA 02534960758.*

DISPONE, altresì

che il Responsabile della Struttura è tenuto a comunicare ogni eventuale variazione relativa ai requisiti strutturali organizzativi o tecnologici.".

Per tutto quanto sopra riportato;

si propone di adottare, ai sensi dell'art. 3, comma 3, lett. c) della L.R. n. 9/2017 e s.m.i., il provvedimento di aggiornamento dell'accreditamento istituzionale di Laboratorio di Analisi Cliniche ubicato in Squinzano (LE) alla Via Mater Gratiae n. 19, per modifica della ragione sociale, da **"***Laboratorio Analisi Cliniche Mater Gratiae S.a.s. di Marco Musarò & C." a " Laboratorio Analisi Cliniche Mater Gratiae S.r.l.*" con decorrenza dal 16/06/2023, data del provvedimento con cui il Comune di Squinzano (LE) ha preso atto dell'avvenuta trasformazione societaria, con la precisazione che:

- l'accreditamento è detenuto subordinatamente alla sussistenza delle condizioni di cui all'art. 20 della L.R. n. 9/2017 e s.m.i. e dei requisiti ulteriori di accreditamento di cui ai regolamenti regionali n. 3/2005 e s.m.i. e n. 16/2019;
- ai sensi dell'art. 24, comma 4 della L.R. n. 9/2017 e s.m.i., il legale rappresentante della *società "Laboratorio Analisi Cliniche Mater Gratiae S.r.l.", "entro e non oltre il termine di scadenza di ogni triennio decorrente dalla data di rilascio dell'apposito provvedimento o di riconoscimento per legge dell'accreditamento*," dovrà rendere "*alla Regione una dichiarazione sostitutiva di atto di notorietà della permanenza del possesso dei requisiti minimi e ulteriori previsti dal regolamento regionale o da altra specifica normativa. Nello stesso termine, il legale rappresentante rende una dichiarazione sostitutiva di atto di notorietà di sussistenza di tutte le condizioni essenziali previste dall'articolo 20, comma 2, ai fini dell'accreditamento istituzionale. L'omessa presentazione delle dichiarazioni sostitutive nel termine previsto, comporta l'applicazione della sanzione pecuniaria stabilita dall'articolo 14, comma 10. Il legale rappresentante del soggetto autorizzato all'esercizio comunica tempestivamente al comune o alla Regione, secondo la competenza stabilita ai sensi dell'articolo 8, e al dipartimento di prevenzione della azienda sanitaria locale territorialmente competente, l'eventuale stato di crisi occupazionale e il dover ricorrere a forme di ammortizzatori sociali, con relazione illustrativa dello stato di crisi e delle misure ad adottarsi. In caso di omessa presentazione della dichiarazione relativa alla sussistenza dei requisiti minimi e ulteriori o di omessa comunicazione prevista dal presente comma, la Regione*

dispone verifica ispettiva senza preavviso per l'accertamento dei medesimi e di ogni altro presupposto o condizione ai fini del mantenimento dell'accreditamento istituzionale e della sottostante autorizzazione all'esercizio.";

- ai sensi dell'art. 26, comma 1 della L.R. n. 9/2017 e s.m.i., "*La Regione può verificare in ogni momento la permanenza dei requisiti stabiliti e delle condizioni previste ai fini dell'accreditamento, nonché l'attuazione delle prescrizioni eventualmente adottate con il provvedimento di accreditamento. Per tale attività di verifica si avvale dell'Organismo tecnicamente accreditante*.".

VERIFICA AI SENSI DEL D.LGS. 196/03
Garanzie alla riservatezza

La pubblicazione dell'atto all'Albo, salve le garanzie previste dalla legge 241/90 in tema di accesso ai documenti amministrativi, avviene nel rispetto della tutela alla riservatezza dei cittadini, secondo quanto disposto dal Dlgs 196/03 in materia di protezione dei dati personali, nonché dal vigente regolamento regionale n. 5/2006 per il trattamento dei dati sensibili e giudiziari.
Ai fini della pubblicità legale, l'atto destinato alla pubblicazione è redatto in modo da evitare la diffusione di dati personali identificativi non necessari ovvero il riferimento a dati sensibili, qualora tali dati fossero indispensabili per l'adozione dell'atto, essi sono trasferiti in documenti separati, esplicitamente richiamati.

ADEMPIMENTI DI CUI ALLA L.R. 28/01 e successive modificazioni ed integrazioni.

Il presente provvedimento non comporta alcun mutamento qualitativo o quantitativo di entrata o di spesa né a carico del Bilancio della Regione né a carico degli Enti per i cui debiti i creditori potrebbero rivalersi sulla Regione e che è escluso ogni ulteriore onere aggiuntivo rispetto a quelli già autorizzati a valere sullo stanziamento previsto dal bilancio regionale.

DETERMINA

Di prendere atto di quanto espresso in narrativa, che costituisce parte integrante e sostanziale del presente atto e che qui si intende integralmente riportato.

di adottare, ai sensi dell'art. 3, comma 3, lett. c) della L.R. n. 9/2017 e s.m.i., il provvedimento di aggiornamento dell'accreditamento istituzionale del Laboratorio Analisi Cliniche ubicato in Squinzano (LE) alla Via Mater Gratiae n. 19, per modifica della ragione sociale, da "*Laboratorio Analisi Cliniche Mater Gratiae S.a.s. di Marco Musarò & C.*" a "*Laboratorio Analisi Cliniche Mater Gratiae S.r.l.*" con decorrenza dal 16/06/2023, data del provvedimento con cui il Comune di Squinzano (LE) ha preso atto dell'avvenuta trasformazione societaria, con la precisazione che:

- l'accreditamento è detenuto subordinatamente alla sussistenza delle condizioni di cui all'art. 20 della L.R. n. 9/2017 e s.m.i. e dei requisiti ulteriori di accreditamento di cui ai regolamenti regionali n. 3/2005 e s.m.i. e n. 16/2019;
- ai sensi dell'art. 24, comma 4 della L.R. n. 9/2017 e s.m.i., il legale rappresentante della società "*Laboratorio Analisi Cliniche Mater Gratiae S.r.l.*", "*entro e non oltre il termine di scadenza di ogni triennio decorrente dalla data di rilascio dell'apposito provvedimento o di riconoscimento per legge dell'accreditamento*," dovrà rendere "*alla Regione una dichiarazione sostitutiva di atto di notorietà della permanenza del possesso dei requisiti minimi e ulteriori previsti dal regolamento regionale o da altra specifica normativa. Nello stesso termine, il legale rappresentante rende una dichiarazione sostitutiva di atto di notorietà di sussistenza di tutte le condizioni essenziali previste dall'articolo 20, comma 2, ai fini dell'accreditamento istituzionale. L'omessa presentazione delle dichiarazioni sostitutive nel termine previsto, comporta l'applicazione della sanzione pecuniaria stabilita dall'articolo 14, comma 10. Il legale rappresentante del soggetto autorizzato all'esercizio comunica tempestivamente al comune o alla Regione, secondo la competenza stabilita ai sensi dell'articolo 8, e al dipartimento di prevenzione*

della azienda sanitaria locale territorialmente competente, l'eventuale stato di crisi occupazionale e il dover ricorrere a forme di ammortizzatori sociali, con relazione illustrativa dello stato di crisi e delle misure ad adottarsi. In caso di omessa presentazione della dichiarazione relativa alla sussistenza dei requisiti minimi e ulteriori o di omessa comunicazione prevista dal presente comma, la Regione dispone verifica ispettiva senza preavviso per l'accertamento dei medesimi e di ogni altro presupposto o condizione ai fini del mantenimento dell'accreditamento istituzionale e della sottostante autorizzazione all'esercizio.";

- ai sensi dell'art. 26, comma 1 della L.R. n. 9/2017 e s.m.i., "*La Regione può verificare in ogni momento la permanenza dei requisiti stabiliti e delle condizioni previste ai fini dell'accreditamento, nonché l'attuazione delle prescrizioni eventualmente adottate con il provvedimento di accreditamento. Per tale attività di verifica si avvale dell'Organismo tecnicamente accreditante*.".

Di notificare il presente provvedimento:

- al Legale Rappresentante della società "*Laboratorio Analisi Cliniche Mater Gratiae S.r.l.*" con sede legale in Lecce alla Via Adige n. 2; *Pec: lab.mater@legalmail.it;*
- al Direttore Generale dell'ASL LE;
- al Dirigente U.O.G.R.C. dell'ASL LE;
- al Sindaco del Comune di Squinzano;

Il presente provvedimento, redatto in unico originale e composto di n. 8 facciate:

- è unicamente formato con mezzi informatici e firmato digitalmente;
- sarà pubblicato sul Bollettino Ufficiale della Regione Puglia ai sensi della Legge Regionale 15 giugno 2023 n. 18;
- sarà pubblicato all'Albo della Sezione Strategie e Governo dell'Offerta/Albo Telematico (*ove disponibile*);
- sarà disponibile nel sito ufficiale della Regione Puglia (*ove disponibile l'albo telematico*);
- viene redatto in forma integrale.

Il presente Provvedimento è direttamente esecutivo.

Firmato digitalmente da:

Funzionario Amministrativo
Francesco D'Aquino

E.Q. Autorizzazione e Accreditamento Strutture di Specialistica Ambulatoriale
Irene Vogiatzis

Il Dirigente ad interim del Servizio Accreditamento e Qualità
Elena Memeo

Il Dirigente della Sezione Strategie e Governo dell'Offerta
Mauro Nicastro

DETERMINAZIONE DEL DIRIGENTE SEZIONE STRATEGIE E GOVERNO DELL'OFFERTA 4 luglio 2024, n. 308

Aggiornamento dell'accreditamento istituzionale del Laboratorio Analisi Cliniche ubicato in Andria (BAT) al Viale Venezia Giulia n. 14, per modifica della ragione sociale da "Laboratorio di Analisi Cliniche Pellegrino di Lorusso Clara & C. S.n.c." a "Laboratorio di Analisi Cliniche Pellegrino di Sinapsi Società a Responsabilità Limitata Semplificata & C. S.n.c.", ai sensi dell'art. 3, comma 3, lett. c) della L.R. n. 9/2017 e s.m.i..

IL DIRIGENTE DELLA STRUTTURA PROPONENTE

Vista la Legge regionale 4 febbraio 1997, n. 7 – Norme di Organizzazione dell'Amministrazione Regionale;
Vista la Deliberazione G.R. n. 3261 del 28/7/98 e s.m.i.;
Visti gli artt. 4 e 16 del D. Lgs. 165/01 e s.m.i.;
Vista la Deliberazione di Giunta Regionale n. 1426 del 4/10/2005;
Visto il Decreto del Presidente della Giunta Regionale 22 febbraio 2008 n. 161;
Vista la Deliberazione di Giunta Regionale n. 1444 del 30 luglio 2008;
Vista la Determinazione del Direttore dell'Area Organizzazione e Riforma dell'Amministrazione n. 9 del 20/04/2015, ad oggetto "*riassetto organizzativo dell'Area Politiche per la promozione della salute, delle persone e delle pari opportunità*";
Visto il Decreto del Presidente della Giunta Regionale 22 Gennaio 2021, n. 22 "*Adozione Atto di Alta Organizzazione. Modello Organizzativo MAIA 2.0*" pubblicato sul Bollettino Ufficiale della Regione Puglia n. 15 del 28/01/2021, successivamente modificato ed integrato con Decreto del Presidente della Giunta regionale 10 Febbraio 2021, n. 45;
Vista la Determinazione del Direttore del Dipartimento Personale e Organizzazione n. 9 del 04/03/2022, di conferimento *ad interim* dell'incarico di Direzione del Servizio Accreditamento e Qualità;
Vista la Deliberazione di Giunta Regionale n. 322 del 07/03/2022 di conferimento dell'incarico di Direzione della Sezione Strategie e Governo dell'Offerta;
Vista la Determinazione del Dirigente della Sezione Personale e Organizzazione n. 212 del 30/04/2024 che fornisce l'incarico di Elevata Qualificazione "*Autorizzazione ed Accreditamento di Strutture di Specialistica Ambulatoriale*";
Viste le LLRR del 29/12/2023 nn. 37 e 38 e la DGR Puglia del 22/01/2024 n. 18.

In Bari presso la Sezione Strategie e Governo dell'Offerta, sulla base dell'istruttoria espletata dal Funzionario incaricato e dalla Responsabile E.Q. "*Autorizzazione ed Accreditamento di Strutture di Specialistica Ambulatoriale",* del Servizio Accreditamenti e Qualità e confermata dal Dirigente del medesimo Servizio, riceve la seguente relazione.

La L.R. n. 9/2017 *"Nuova disciplina in materia di autorizzazione alla realizzazione e all'esercizio, all'accreditamento istituzionale e accordi contrattuali delle strutture sanitarie e socio sanitarie pubbliche e private"* e s.m.i. prevede:

- all'art. 2, comma 1 che *"Ai fini della presente legge si definisce: (…) c) accreditamento istituzionale, il provvedimento con il quale si riconosce alle strutture pubbliche e private già autorizzate lo status di potenziali erogatori di prestazioni nell'ambito e per conto del servizio sanitario;"*;
- all'art. 3, comma 3 che "*Con determinazione il dirigente della sezione regionale competente, in conformità alle disposizioni della legge 7 agosto 1990, n. 241 (Nuove norme sul procedimento amministrativo): (…) c) rilascia e revoca i provvedimenti di autorizzazione all'esercizio per le strutture sanitarie e socio-sanitarie di propria competenza e i provvedimenti di accreditamento*.";
- all'art. 10, comma 1, lett. b) che "*L'autorizzazione contiene: (…) la ragione sociale e il nominativo del legale rappresentante nel caso in cui il soggetto richiedente sia una società*";
- all'art. 11, comma 1, lett. c) che "*Il legale rappresentante della struttura comunica tempestivamente*

all'ente competente al rilascio dell'autorizzazione all'esercizio: c) tutte le variazioni e trasformazioni intervenute nella natura giuridica e nella composizione della società titolare della struttura".

La società di Laboratorio Analisi Cliniche denominato "Laboratorio di Analisi Cliniche Pellegrino di Lorusso Clara & C. S.n.c.", con sede in Andria (BAT) al Viale Venezia Giulia n. 14, risulta accreditato ex art. 12, comma 3 *bis* della L.R. n. 4/2010 per l'attività specialistica ambulatoriale di laboratorio di analisi cliniche (codice regionale 05024).

Con *Pec*, del 09/12/2022 acquisita dalla scrivente Sezione con prot. n. AOO_183/15792 del 15/12/2022 il Dirigente del Comune di Andria ha trasmesso la nota ad oggetto "*Prot. N.01067441/2022- INVIO AUTORIZZAZIONE RILASCIATA IN FAVORE DEL LABORATORIO DI ANALISI CLINICHE PELLEGRINO DI SINAPSI SOCIETA' A RESPONSABBILITA' LIMITATA SEMPLIFICATA & c. S.N.C.*", ed ha rappresentato quanto segue:
"(…)
LETTA *l'istanza inoltrata a mezzo pec in data 28 luglio 2022 e protocollata al N. 66531 del giorno 1° agosto 2022 dalla signora GUERRIERI Marialaura, …(omissis), nella qualità di legale rappresentante della società "LABORATORIO DI ANALISI CLINICHE PELLEGRINO DI SINAPSI Società a Responsabilità Limitata Semplificata & C. S.n.c.", con sede legale in Andria al Viale Venezia Giulia n. 14 (Partita IVA: 01105530727), con la quale chiede l'aggiornamento dell'autorizzazione comunale n. 120 del 27.4.2017, già abilitante il "Laboratorio di Analisi Cliniche Pellegrino di Lorusso Clara & C. S.n.c.", in persona del legale rappresentante pro-tempore, Dr.ssa Lorusso Clara, all'esercizio dell'attività sanitaria di assistenza specialistica di medicina di laboratorio generale di base nel locale in Andria al Viale Venezia Giulia n. 14, a seguito di atto notarile di cessione di quote e di modifica della denominazione sociale, con la conferma della Dr.ssa Clara Lorusso come "Responsabile Sanitario";*
VISTA *la seguente documentazione allegata all'istanza di aggiornamento:*
a) copia atto di "Cessioni di Quote di Società in Nome Collettivo" redatto dal Notaio Federico leva, di Andria, in data 15.7.2022, registrato a Barletta il 19.7.2022 al N. 7482 Serie IT, con il quale, nel premettere che i signori Lorusso Clara e Zingaro Enrico sono gli unici soci nella rispettiva percentuale del 95% e 5% del capitale sociale, della "Laboratorio di Analisi Cliniche Pellegrino di Lorusso Clara & C. S.n.c." , con sede in Andria al Viale Venezia Giulia n.14 - Codice Fiscale, partita IVA ed iscrizione nel Registro Imprese di Bari n. 01105530727, la signora Lorusso Clara cede alla "SINAPSI Società a Responsabilità Limitata Semplificata", in persona suo legale rappresentante pro-tempore, signora Guerrieri Marialaura, l'intera sua quota di partecipazione nella società "Laboratorio di Analisi Cliniche Pellegrino di Lorusso Clara & C. S.n.c.", pari al 95% del capitale sociale, ed il signor Zingaro Enrico cede in favore del signor Panella Nicola, …(omissis), l'intera sua quota di partecipazione nella società "Laboratorio di Analisi Cliniche Pellegrino di Lorusso Clara & C. S.n.c.", pari al 5% del capitale sociale, contenente, anche la modifica della denominazione societaria in LABORALORIO DI ANALISI CLINICHE PELLEGRINO DI SINAPSL Società a Responsabilità Limitata Semplificata & C. S.n.c." e la modifica dell'amministrazione ordinaria e straordinaria nonché la rappresentanza della società nei confronti di terzi ed in giudizio in favore dell'Amministratore pro-tempore della "SINAPSI Società a Responsabilità Limitata Semplificata";
b) copia elenco prestazioni erogate direttamente nella sede del Laboratorio;
c) copia Lista B1 - Attività di Medicina di Laboratorio;
d) copia elenco delle apparecchiature e/o strumentazione;
e) dichiarazione sostitutiva dell'atto di notorietà datato 15.7.2022 contenente accettazione dell'incarico di "Responsabile Sanitario" sottoscritto dalla Dr.ssa Clara Lorusso e di non trovarsi in situazioni di incompatibilità con il ruolo assunto di Responsabile Sanitario della struttura;
f) copia autorizzazione all'esercizio dell'attività sanitaria n. 120 rilasciata dal Comune di Andria in data 27 aprile 2017;
g) copia determinazione del Dirigente del Dipartimento Promozione della Salute del Benessere Sociale e dello Sport per Tutti - Servizio Accreditamenti e Qualità della Regione Puglia N. 209 del 18.9.2017 contenente il trasferimento dell'accreditamento istituzionale del laboratorio generale di base ubicato in Andria al Viale Venezia Giulia n. 14 in favore del "Laboratorio di Analisi Cliniche Pellegrino di Lorusso Clara & C. S.n.c.";

VISTA *la seguente documentazione integrativa inviata in data 1° dicembre 2022 - Prot. N. 104791 - :*
h) copia contratto di locazione relativo al locale di Viale Venezia Giulia n. 14, piano terra, sottoscritto in data 15.7.2022, registrato a Barletta il 26 luglio 2022 al N. 2966 Serie 3T;
i) contratto di lavoro subordinato a tempo indeterminato e full-time intercorso in data 29 luglio 2022 tra la società "LABORATORIO DI ANALISI CLINICHE PELLEGRINO DI SINAPSI Società a Responsabilità Limitata Semplificata & C. S.n.c.", in persona del legale rappresentante pro-tempore, e la Dr.ssa Clara Lorusso, contenete l'espressa previsione che le mansioni da svolgersi dalla Dr.ssa Lorusso Clara sono quelle di "Responsabile Sanitario";
J) copia comunicazione di assunzione - Mod. Unificato - LAV del 1.8.2022 - Prot. N. 33872 - riportante l'assunzione della Dr.ssa Lorusso Clara come "Responsabile Sanitario" a tempo indeterminato e pieno;
k) copia visura C.C.I.A.A. della società "LABORATORIO DI ANALISI CLINICHE PELLEGRINO DI SINAPSI Società a Responsabilità Limitata Semplificata & C. S.n.c.", datata 21.7.2022;

RICHIAMATA *la documentazione allegata al fascicolo relativo all'autorizzazione n. 120 del 27 aprile 2017 ed in particolare:*
l) relazione datata 30 marzo 2017 a firma del Per. Ind. Eligio Mansi, con la quale lo stesso dichiara che l'immobile a piano terra di Viale Venezia Giulia n. 14, rispetta le disposizioni vigenti in materia di eliminazione delle barriere architettoniche, essendo lo stesso a quota marciapiede;
m) rilievo grafico del laboratorio di analisi con lay-out, a firma Per. Ind. Eligio Mansi e datato 28 ottobre 2016;
n) certificato di destinazione d'uso del locale di Viale Venezia Giulia n. 14 rilasciato dal Settore Urbanistica ed Edilizia Privata in data 21.6.2011 attestante la destinazione ad uso "Laboratorio Generale di Base di Analisi Cliniche";
o) attestazione rilasciata in data 29.4.2005 dal Settore Pianificazione del Territorio di maturata agibilità, per silenzio assenso, dell'immobile posto al Viale Venezia Giulia n. 14, piano terra, a seguito della presentazione della richiesta di agibilità, ai sensi degli artt. 24 e 25 del D.P.R. n. 380/2001, completa di tutti gli allegati previsti dal predetto decreto e dalle norme e regolamenti vigenti;
p) dichiarazione a firma del Per. Ind. Eligio Mansi datata 28 ottobre 2016 attestante che l'attività insediata nel locale di Viale Venezia Giulia n. 14 non rientra tra quelle previste dal D.P.R. n. 151/2011 e, quindi, non è assoggettata al rilascio del C.P.I;
q) linee guidata per la pulizia degli ambienti e contratto di raccolta, trasporto e smaltimento dei liquidi di laboratorio di analisi non tossici e nocivi;
r) copia del diploma di laurea in Scienze Biologiche conseguito dalla Dr.ssa Clara Lorusso presso l'Università degli Studi di Bari in data 18.11.1986;
s) dichiarazione in data 31 ottobre 2016 sostitutiva dell'atto di notorietà con la quale la Dr.ssa Clara Lorusso dichiara di essere abilitata all'esercizio della professione di Biologo giusto certificazione rilasciata dall'Università degli Studi di Bari in data 2.5.1989 e di essere iscritta all'Ordine Nazionale dei Biologi dal 25.5.1989 al N. 32234;

RILEVATO *che non esiste alcun impedimento all'accoglimento della richiesta di aggiornamento dell'autorizzazione a seguito della intervenuta variazione della composizione del soggetto giuridico titolare della struttura;*

VISTA *la Legge Regionale n. 9 del 2 maggio 2017 "Nuova disciplina in materia di autorizzazione alla realizzazione e all'esercizio, all'accreditamento istituzionale e accordi contrattuali delle strutture sanitarie e socio-sanitarie pubbliche e private";*

VISTO *l'articolo 107 del Decreto Legislativo n. 267 del 18 agosto 2000;*

AUTORIZZA
ai sensi dell'art. 9, comma 2 della Legge Regionale n. 9/2017

*Il "**LABORATORIO DI ANALISI CLINICHE PELLEGRINO DI SINAPSI Società a Responsabilità Limitata Semplificata & C. S.n.c**.", con sede in Andria al Viale Venezia Giulia n. 14 (Partita IVA: 01105530727), in persona del suo legale rappresentante pro-tempore, Dr.ssa GUERRIERI Marialaura,…(omissis), all'aggiornamento dell'autorizzazione n. 120 rilasciata dal Comune di Andria in data 27 aprile 2017 abilitante **all'esercizio dell'attività sanitaria di assistenza specialistica di medicina di laboratorio generale di base, nei locali siti in Viale Venezia Giulia n. 14, piano terra**, a seguito di intervenuto atto di modifica dei patti sociali e del legale rappresentante, sotto la Direzione Sanitaria della Dr.ssa Clara Lorusso, laureata in Scienze Biologiche.*

La presente autorizzazione con la relativa allegata planimetria dovrà essere conservata nei locali in sui si svolge l'attività e dovrà essere esibita ad ogni richiesta degli Organi di ispezione e vigilanza.

La presente autorizzazione decade nei casi previsti dall'art. 9, commi 4 e 5 della Legge Regionale N. 9 del 2 maggio 2017.

Il legale rappresentante della struttura è tenuto, ai sensi dell'art. 11, comma 1, della L.R. n. 9/2017, a comunicare tempestivamente al Sindaco:

a)- il nominativo del sostituto del Responsabile Sanitario in caso di assenza o impedimento dello stesso;

b)- le sostituzioni e/o integrazioni del personale sanitario operante nella struttura;

c) - tutte le variazioni e trasformazioni intervenute nella natura giuridica e nella composizione della società titolare della struttura;

d)- la temporanea chiusura o inattività della struttura;

e)- eventuali contratti decentrati o aziendali con le organizzazioni sindacali.

Inoltre, il legale rappresentante della struttura è tenuto, ai sensi dell'art. 11, comma 2, della citata L.R. n. 9/2017, a:

f)- verificare l'assenza di situazioni di incompatibilità ai sensi della normativa vigente;

g)- assicurare la presenza del responsabile sanitario e del restante personale;

h)- comunicare al Comune entro il 31 gennaio di ogni anno le sostituzioni e/o integrazioni delle attrezzature sanitarie.

Infine, il legale rappresentante della struttura è tenuto, ai sensi dell'art. 29, comma 1, ha trasmettere al Comune ed al Dipartimento di Prevenzione dell'ASL BAT, entro il termine d scadenza di ogni quinquennio decorrente dal 31.12.2017, una dichiarazione sostitutiva di atto di notorietà attestante la permanenza dei requisiti minimi strutturali previsti dal regolamento regionale e l'assenza delle cause di decadenza della presente autorizzazione.

La presente autorizzazione sarà revocata, con la conseguente chiusura della struttura, ai sensi dell'art. 14, comma 2, della L.R. n. 9/2017, nel caso sia accertato l'esercizio abusivo della professione sanitaria e nel caso in cui vengano commesse gravi e/o reiterate inadempienze comportanti situazioni di pericolo per la salute dei cittadini, fatta salva, nei casi previsti, la trasmissione di informativa di reato all'Autorità Giudiziaria.

La presente autorizzazione sostituisce l'autorizzazione N. 120 rilasciata in data 27 aprile 2017 in favore del "Laboratorio di Analisi Cliniche Pellegrino di Lorusso Clara & C. S.n.c." .-

Con *Pec* del 16/03/2023 acquisita dalla scrivente Sezione con prot. n. AOO_183/4945 del 21/03/2023 il legale rappresentante della società *de qua* ha trasmesso la nota ad oggetto "*Voltura*", ed ha rappresentato quanto segue:

"*La presente per comunicarVi che in data 16 luglio abbiamo acquistato le quote societarie del laboratorio Pellegrino snc di Andria, convenzionato con SSR. Successivamente abbiamo provveduto, tramite portale impresa in un giorno, ad effettuare comunicazione del avvenuta variazione di titolarità che dava come destinatari del provvedimento la regione Puglia e la ASL BT. Ad oggi veniamo informati dall'ufficio convenzioni della ASL che probabilmente il provvedimento non è mai stato ricevuto, in qua probabilmente il comune non*

ha girato ai destinatari il provvedimento. Pertanto Vi inviamo estratti del provvedimento caricato sul portale e chiediamo gentile conferma della avvenuta ricezione e, qualora non abbiate ricevuto se serve integrazione documentale."
In allegato:

- *dichiarazione sostitutiva di accettazione incarico direttore sanitario;*
- *autorizzazione all'esercizio rilasciata dal comune di Andria;*
- *planimetria con lay-out e quote;*
- *visura CCIAA di BA;*
- *pratica SUAP di Andria in delega alla CCIAA di BA;*
- *copia atto notarile di cessione quote;*
- *copia determina Dirigenziale del Dipartimento Salute n. 209 del 18/09/2017 del trasferimento dell'accreditamento istituzionale;*
- *copia carta di identità del rappresentante legale della società.".*

Per tutto quanto sopra riportato;

si propone di adottare, ai sensi dell'art. 3, comma 3, lett. c) della L.R. n. 9/2017 e s.m.i., il provvedimento di aggiornamento dell'accreditamento istituzionale di Laboratorio di Analisi Cliniche ubicato in Andria in Viale Venezia Giulia n. 14, per modifica della ragione sociale, da "*Laboratorio di Analisi Cliniche Pellegrino di Lorusso Clara & C. S.n.c.*" a "*Laboratorio di Analisi Cliniche Pellegrino di Sinapsi Società a Responsabilità Limitata Semplificata & C. S.n.c.*" con decorrenza dal 02/12/2022, data del provvedimento con cui il Comune di Andria ha preso atto dell'avvenuta trasformazione societaria, con la precisazione che:

- l'accreditamento è detenuto subordinatamente alla sussistenza delle condizioni di cui all'art. 20 della L.R. n. 9/2017 e s.m.i. e dei requisiti ulteriori di accreditamento di cui ai regolamenti regionali n. 3/2005 e s.m.i. e n. 16/2019;
- ai sensi dell'art. 24, comma 4 della L.R. n. 9/2017 e s.m.i., il legale rappresentante della società "*Laboratorio di Analisi Cliniche Pellegrino di Sinapsi Società a Responsabilità Limitata Semplificata & C. S.n.c.*", "*entro e non oltre il termine di scadenza di ogni triennio decorrente dalla data di rilascio dell'apposito provvedimento o di riconoscimento per legge dell'accreditamento*," dovrà rendere "*alla Regione una dichiarazione sostitutiva di atto di notorietà della permanenza del possesso dei requisiti minimi e ulteriori previsti dal regolamento regionale o da altra specifica normativa. Nello stesso termine, il legale rappresentante rende una dichiarazione sostitutiva di atto di notorietà di sussistenza di tutte le condizioni essenziali previste dall'articolo 20, comma 2, ai fini dell'accreditamento istituzionale. L'omessa presentazione delle dichiarazioni sostitutive nel termine previsto, comporta l'applicazione della sanzione pecuniaria stabilita dall'articolo 14, comma 10. Il legale rappresentante del soggetto autorizzato all'esercizio comunica tempestivamente al comune o alla Regione, secondo la competenza stabilita ai sensi dell'articolo 8, e al dipartimento di prevenzione della azienda sanitaria locale territorialmente competente, l'eventuale stato di crisi occupazionale e il dover ricorrere a forme di ammortizzatori sociali, con relazione illustrativa dello stato di crisi e delle misure ad adottarsi. In caso di omessa presentazione della dichiarazione relativa alla sussistenza dei requisiti minimi e ulteriori o di omessa comunicazione prevista dal presente comma, la Regione dispone verifica ispettiva senza preavviso per l'accertamento dei medesimi e di ogni altro presupposto o condizione ai fini del mantenimento dell'accreditamento istituzionale e della sottostante autorizzazione all'esercizio.*";
- ai sensi dell'art. 26, comma 1 della L.R. n. 9/2017 e s.m.i., "*La Regione può verificare in ogni momento la permanenza dei requisiti stabiliti e delle condizioni previste ai fini dell'accreditamento, nonché l'attuazione delle prescrizioni eventualmente adottate con il provvedimento di accreditamento. Per tale attività di verifica si avvale dell'Organismo tecnicamente accreditante*.".

VERIFICA AI SENSI DEL D.LGS. 196/03

Garanzie alla riservatezza

La pubblicazione dell'atto all'Albo, salve le garanzie previste dalla legge 241/90 in tema di accesso ai documenti amministrativi, avviene nel rispetto della tutela alla riservatezza dei cittadini, secondo quanto disposto dal Dlgs 196/03 in materia di protezione dei dati personali, nonché dal vigente regolamento regionale n. 5/2006 per il trattamento dei dati sensibili e giudiziari.

Ai fini della pubblicità legale, l'atto destinato alla pubblicazione è redatto in modo da evitare la diffusione di dati personali identificativi non necessari ovvero il riferimento a dati sensibili, qualora tali dati fossero indispensabili per l'adozione dell'atto, essi sono trasferiti in documenti separati, esplicitamente richiamati.

ADEMPIMENTI DI CUI ALLA L.R. 28/01 e successive modificazioni ed integrazioni.

Il presente provvedimento non comporta alcun mutamento qualitativo o quantitativo di entrata o di spesa né a carico del Bilancio della Regione né a carico degli Enti per i cui debiti i creditori potrebbero rivalersi sulla Regione e che è escluso ogni ulteriore onere aggiuntivo rispetto a quelli già autorizzati a valere sullo stanziamento previsto dal bilancio regionale.

DETERMINA

Di prendere atto di quanto espresso in narrativa, che costituisce parte integrante e sostanziale del presente atto e che qui si intende integralmente riportato.

Di adottare, ai sensi dell'art. 3, comma 3, lett. c) della L.R. n. 9/2017 e s.m.i., il provvedimento di aggiornamento dell'accreditamento istituzionale del Laboratorio Analisi Cliniche ubicato in Andria al Viale Venezia Giulia n. 14, per modifica della ragione sociale, da " *Laboratorio di Analisi Cliniche Pellegrino di Lorusso Clara & C. S.n.c.*" a " *Laboratorio di Analisi Cliniche Pellegrino di Sinapsi Società a Responsabilità Limitata Semplificata & C. S.n.c*." con decorrenza dal 02/12/2022, data del provvedimento con cui il Comune di Andria ha preso atto dell'avvenuta trasformazione societaria, con la precisazione che:

- l'accreditamento è detenuto subordinatamente alla sussistenza delle condizioni di cui all'art. 20 della L.R. n. 9/2017 e s.m.i. e dei requisiti ulteriori di accreditamento di cui ai regolamenti regionali n. 3/2005 e s.m.i. e n. 16/2019;
- ai sensi dell'art. 24, comma 4 della L.R. n. 9/2017 e s.m.i., il legale rappresentante della società "*Laboratorio di Analisi Cliniche Pellegrino di Sinapsi Società a Responsabilità Limitata Semplificata & C. S.n.c.*", "*entro e non oltre il termine di scadenza di ogni triennio decorrente dalla data di rilascio dell'apposito provvedimento o di riconoscimento per legge dell'accreditamento*," dovrà rendere "*alla Regione una dichiarazione sostitutiva di atto di notorietà della permanenza del possesso dei requisiti minimi e ulteriori previsti dal regolamento regionale o da altra specifica normativa. Nello stesso termine, il legale rappresentante rende una dichiarazione sostitutiva di atto di notorietà di sussistenza di tutte le condizioni essenziali previste dall'articolo 20, comma 2, ai fini dell'accreditamento istituzionale. L'omessa presentazione delle dichiarazioni sostitutive nel termine previsto, comporta l'applicazione della sanzione pecuniaria stabilita dall'articolo 14, comma 10. Il legale rappresentante del soggetto autorizzato all'esercizio comunica tempestivamente al comune o alla Regione, secondo la competenza stabilita ai sensi dell'articolo 8, e al dipartimento di prevenzione della azienda sanitaria locale territorialmente competente, l'eventuale stato di crisi occupazionale e il dover ricorrere a forme di ammortizzatori sociali, con relazione illustrativa dello stato di crisi e delle misure ad adottarsi. In caso di omessa presentazione della dichiarazione relativa alla sussistenza dei requisiti minimi e ulteriori o di omessa comunicazione prevista dal presente comma, la Regione dispone verifica ispettiva senza preavviso per l'accertamento dei medesimi e di ogni altro presupposto o condizione ai fini del mantenimento dell'accreditamento istituzionale e della sottostante autorizzazione all'esercizio.*";
- ai sensi dell'art. 26, comma 1 della L.R. n. 9/2017 e s.m.i., "*La Regione può verificare in ogni momento la permanenza dei requisiti stabiliti e delle condizioni previste ai fini dell'accreditamento, nonché*

l'attuazione delle prescrizioni eventualmente adottate con il provvedimento di accreditamento. Per tale attività di verifica si avvale dell'Organismo tecnicamente accreditante.".

di notificare il presente provvedimento:

- al Legale Rappresentante della società " *Laboratorio di Analisi Cliniche Pellegrino di Sinapsi Società a Responsabilità Limitata Semplificata & C. S.n.c.*" con sede legale in Andria al Viale Venezia Giulia n. 14; *Pec: info@pec.diagnosticapellegrino.it;*
- al Direttore Generale dell'ASL BAT;
- al Dirigente U.O.G.R.C. dell'ASL BAT;
- al Sindaco del Comune di Andria;

Il presente provvedimento, redatto in unico originale e composto di n. 10 facciate:

- è unicamente formato con mezzi informatici e firmato digitalmente;
- sarà pubblicato sul Bollettino Ufficiale della Regione Puglia ai sensi della Legge Regionale 15 giugno 2023 n. 18;
- sarà pubblicato all'Albo della Sezione Strategie e Governo dell'Offerta/Albo Telematico (*ove disponibile*);
- sarà disponibile nel sito ufficiale della Regione Puglia (*ove disponibile l'albo telematico*);
- viene redatto in forma integrale.

Il presente Provvedimento è direttamente esecutivo.

Firmato digitalmente da:

Funzionario Amministrativo
Francesco D'Aquino

E.Q. Autorizzazione e Accreditamento Strutture di Specialistica Ambulatoriale
Irene Vogiatzis

Il Dirigente ad interim del Servizio Accreditamento e Qualità
Elena Memeo

Il Dirigente della Sezione Strategie e Governo dell'Offerta
Mauro Nicastro

DETERMINAZIONE DEL DIRIGENTE SEZIONE STRATEGIE E GOVERNO DELL'OFFERTA 4 luglio 2024, n. 309

"Centro Medico Specialistico S.r.l.". Mantenimento dell'Accreditamento Istituzionale dell'ambulatorio specialistico di Medicina Fisica e Riabilitazione, a seguito del trasferimento definitivo nell'ambito del Comune di Barletta (BT) dalla sede di Via Imbriani n. 23, nella nuova sede di Via Don Michele Tatò dal civ. n. 53 al civ. n 75 e di via Violante n. 52, ai sensi dell'art. 28 della L.R. n. 9/2017 e s.m.i..

IL DIRIGENTE DELLA STRUTTURA PROPONENTE

Vista la Legge regionale 4 febbraio 1997, n. 7 – Norme di Organizzazione dell'Amministrazione Regionale;
Vista la Deliberazione G.R. n. 3261 del 28/7/98 e s.m.i.;
Visti gli artt. 4 e 16 del D. Lgs. 165/01 e s.m.i.;
Vista la Deliberazione di Giunta Regionale n. 1426 del 4/10/2005;
Visto il Decreto del Presidente della Giunta Regionale 22 febbraio 2008 n. 161;
Vista la Deliberazione di Giunta Regionale n. 1444 del 30 luglio 2008;
Vista la Determinazione del Direttore dell'Area Organizzazione e Riforma dell'Amministrazione n. 9 del 20/04/2015, ad oggetto "*riassetto organizzativo dell'Area Politiche per la promozione della salute, delle persone e delle pari opportunità*";
Visto il Decreto del Presidente della Giunta Regionale 22 Gennaio 2021, n. 22 "*Adozione Atto di Alta Organizzazione. Modello Organizzativo MAIA 2.0*" pubblicato sul Bollettino Ufficiale della Regione Puglia n. 15 del 28/01/2021, successivamente modificato ed integrato con Decreto del Presidente della Giunta regionale 10 Febbraio 2021, n. 45;
Vista la Determinazione del Direttore del Dipartimento Personale e Organizzazione n. 9 del 04/03/2022, di conferimento *ad interim* dell'incarico di Direzione del Servizio Accreditamento e Qualità;
Vista la Deliberazione di Giunta Regionale n. 322 del 07/03/2022 di conferimento dell'incarico di Direzione della Sezione Strategie e Governo dell'Offerta;
Vista la Determinazione del Dirigente della Sezione Personale e Organizzazione n. 212 del 30/04/2024 che fornisce l'incarico di Elevata Qualificazione "*Autorizzazione ed Accreditamento di Strutture di Specialistica Ambulatoriale*";
Viste le LLRR del 29/12/2023 nn. 37 e 38 e la DGR Puglia del 22/01/2024 n. 18.

In Bari presso la Sezione Strategie e Governo dell'Offerta, sulla base dell'istruttoria espletata dal Funzionario incaricato e dalla Responsabile E.Q. "*Autorizzazione ed Accreditamento di Strutture di Specialistica Ambulatoriale",* del Servizio Accreditamenti e Qualità e confermata dal Dirigente del medesimo Servizio, riceve la seguente relazione.

La L.R. n. 9 del 02/05/2017 e s.m.i. "*Nuova disciplina in materia di autorizzazione alla realizzazione e all'esercizio, all'accreditamento istituzionale e accordi contrattuali delle strutture sanitarie e socio-sanitarie pubbliche e private*" disciplina all'art. 28 il "*Trasferimento definitivo delle strutture accreditate*".

La struttura Specialistica Ambulatoriale accreditata di branca Fisiokinesiterapia denominata "*Centro Medico Specialistico S.r.l.*", con sede nel Comune di Barletta (BT) alla Via Imbriani n. 23, già titolare di autorizzazione all'esercizio e accreditamento provvisorio (codice regionale 531621), rientra fra le strutture private accreditate quale centro di fisiokinesiterapia, ai sensi dell'art. 12, commi 2 e 3 della L.R. n. 4/2010 e s.m.i..

Con *Pec* del 12/01/2023 il legale rappresentante della "Centro Medico Specialistico Srl" ha trasmesso la nota del 10/01/2023, ad oggetto *"Trasferimento definitivo CENTRO DI MEDICINA FISICA E RIABILITAZIONE "Centro Medico Specialistico" – ex art. 25 L. 833/1978, sito in Barletta (BT) alla via Imbriani n. 23 - Istanza propedeutica al trasferimento definitivo di struttura accreditata ai sensi dell'art. 28 L.R. 9/2017",* acquisita al prot. AOO_183/676 del 13/01/2023, con la quale ha rappresentato quanto segue:

"Premesso che:

• La Società in intestazione gestisce il Centro di Medicina Fisica e Riabilitazione "centro Medico Specialistico", di cui all'oggetto, in regime di Accordo Contrattuale con l'ASL BT e di Accreditamento Istituzionale con il Servizio Sanitario Regionale giusta Delibera Convenzione ASL BA estratto protocollo n. 1522/A del 18/11/1992 e autorizzazione del Sindaco di Barletta n. 6 del 28/07/2009 prot.n. 50343;

- *L'immobile di Via Imbriani 23 a Barletta, condotto in locazione dalla scrivente, è in una precaria situazione strutturale per il quale sarebbero necessarie onerose opere di sistemazione;*

• Questa società ha eseguito una indagine di mercato al fine di reperire un immobile, sempre nel Comune di Barletta, che possa essere meglio destinato all'attività di Medicina Fisica e Riabilitazione ed è stato individuato un locale di circa 750 mq al piano terra di via Don Michele Tatò dal civ. 53 al civ. 75 e di via Violante n. 52, Barletta che opportunamente adattato e modificato potrà rispondere alle esigenze del Centro;

• Per detto immobile, la stessa Società ha già preliminarmente richiesto per lo svolgimento di attività di MEDICINA FISICA E RIABILITAZIONE ex art. 25 legge nr. 833/78, in data 12/10/2022, un Parere Preventivo su Progetto per il quale il Dipartimento di Prevenzione Servizio Igiene e Sanità Pubblica ASL BT, in data 27/10/2022, ha richiesto modifiche ed integrazioni all'elaborato grafico di progetto;

• In data 02/12/2022 il Dipartimento di Prevenzione-Servizio Igiene e Sanità Pubblica ASL BT, ha rilasciato parere favorevole su progetto con le modifiche apportate all'elaborato grafico.

TUTTO CIO' PREMESSO E CONSIDERATO

al sensi dell'art. 28 della L.R. 9/2017, si

CHIEDE

il rilascio dell'autorizzazione propedeutica al trasferimento definitivo del Centro di MEDICINA FISICA E RIABILITAZIONE ex art. 25 L. 833/78, già sita nel Comune di Barletta alla Via Imbriani 23 presso la nuova sede, a realizzarsi, sita, sempre, nel Comune di Barletta presso locali alla Via Don Michele Tatò.".

allegando:

1. "*Delibera Convenzione ASL BA estratto protocollo n. 1522/A del 18/11/1992;*
2. *Autorizzazione Sanitaria del Sindaco di Barletta N.6 del 28/07/2009 prot n. 50343;*
3. *Contratto di Locazione;*
4. *Parere Preventivo Favorevole su Progetto rilasciato dalla ASL unitamente planimetria dei luoghi a realizzarsi;*
5. *Copia del documento di identità del legale rappresentante.".*

Con nota prot. AOO_183/7082 del 09/05/2023 la scrivente Sezione ha rilasciato "*Autorizzazione regionale propedeutica al trasferimento definitivo dell'ambulatorio di Medicina fisica e Riabilitazione nell'ambito del Comune di Barletta dalla Via Imbriani n. 23 alla Via Don Michele Tatò, dal n 53 al civ. 75, e Via Violante n. 52, ai fini del mantenimento dell'accreditamento, ai sensi dell'art. 28, commi 2 e 4 della L.R. n. 9/2017 e s.m.i..*".

Con *Pec* del 16/08/2023 acquisita dalla Scrivente con prot. n. AOO_183/12356 del 29/08/2023, il legale rappresentante della struttura de quo ha trasmesso nota ad oggetto "*Trasferimento definitivo CENTRO DI MEDICINA FISICA E RIABILITAZIONE "CENTRO MEDICO SPECIALSITICO S.R.L." ex art. 25 L. 833/1978, sito in Barletta (BT) alla Via VIOLANTE n. 52 - Istanza per il mantenimento dell'accreditamento.*", rappresentando come segue:

"Premesso che:

- *La Società in intestazione gestisce il Centro di Medicina Fisica e Riabilitazione, indicato in oggetto, in regime di Accordo Contrattuale con l'ASL BT e con Accreditamento Istituzionale Servizio Sanitario Regionale giusta Delibera Convenzione ASL BA estratto protocollo n. 1522/A del 18/11/1992 e già autorizzata dal Sindaco di Barletta con atto n. 6 del 28/07/2009 prot.n. 50343 per la sede di Via Imbriani n. 23-Barletta (BT);*

- *In data 12.01.2023, a mezzo PEC si è provveduto ad inoltrare Istanza propedeutica al trasferimento definitivo di una struttura accreditata al sensi dell'art. 28 L.R. 9/2017;*
- *In data 09/05/2023, con nota Prot. n. AOO_183/09052023/0007082., il Dipartimento Promozione della Salute del Benessere Sociale e dello Sport per tutti - Sezione Strategie e governo dell'offerta, Servizio Accreditamenti e qualità ha rilasciato, ai sensi dell'art. 28, commi 2 e 4 della L.R. 09/2017 e s.m.i. l'autorizzazione propedeutica al trasferimento definitivo dell'attività ambulatoriale di Medicina Fisica e Riabilitazione (ex art. 25 L 833/78) de Via Imbriani 23 a Via Violante n. 52/A e 52/B;*
- *In data 22/05/2023, si è provveduto ad inoltrate al SUAP del Comune di Barletta, a mezzo PEC, idonea istanza ad ottenere l'autorizzazione all'esercizio per trasferimento, allegandovi la documentazione di rito;*
- *In data 04/07/2023, Dipartimento al Prevenzione della ASL BT ha eseguito apposito sopralluogo presso la sede della nuova struttura tuta in Via Violante n. 52/A e n. 52/B, al fine di verificare il possesso dei requisiti minimi previsti dalla vigente normativa in materia;*
- *In data 10/07/2023 con prot. n. 541440/23 il Dipartimento di Prevenzione della ASL BT esprime parere favorevole per il rilascio dell'autorizzazione all'esercizio per trasferimento, nell'ambito dello stesso comune (Barletta-BT) dalla sede di Via Imbriani n 23 alla nuova sede di Via Violante n . 52/A e n. 52/B relativa all'attività Ambulatoriale di medicina Fisica e Riabilitazione Fisiokinesiterapia (Ex art. 25 legge n. 833/78);*
- *In data 18/07/2023, a mezzo PEC il Comune di Barletta (BT) inoltrava l'autorizzazione all'esercizio per trasferimento della struttura indicata in oggetto a firma congiunta del Sindaco del Comune di Barletta (Dott. Cosimo Damiano Cannito) della Responsabile del procedimento (Dr.ssa Stefania Damato) e dalla Dirigente del Settore Servizi Sociali del Comune di Barletta (Dr.ssa Rosa Di Palma)*

TUTTO CIO' PREMESSO E CONSIDERATO

formula istanza per mantenimento dell'accreditamento presso la nuova sede del Centro di MEDICINA FISICA E RIABILITAZIONE (ex art. 25 L 833/78) denominato "Centro Medico Specialistico S.r.l.", precisando quanto di seguito:

1) L'immobile ove è ubicata la struttura ambulatoriale si affaccia sia alla Via Don Michele Tatò dal civico n. 53 al civico n. 75 e sia alla Via Antonio Violante n. 52/A e n. 52/B. L'ingresso alla attività ambulatoriale avverrà esclusivamente dalla Via Antonio Violante n. 52/A e n. 52/8 ove è stato predisposto anche un esclusivo parcheggia per l'utenza disabile e non;
2) La nuova struttura sarà dotata di arredi ed attrezzature elettromedicali costituita dalla dotazione strumentale/tecnologica già in essere presso la vecchia sede ed integrata da arredi ed attrezzature elettromedicali di recente acquisto consegnati presso sede alla nuova;
3) Di poter ricevere Il nuovo Codice STS11 (di 6 cifre) rilasciato dal competente U.O.S.E. ASLBT e successiva attribuzione del codice regionale di accreditamento alla struttura nella nuova sede, da parte di EXPRIVIA S.p.A. (giusta nota circolare Prot n. A00/183/855 del 20/01/2022 e Prot. n. A00/183/7075 del 12/05/2023.

All'uopo, si allega

1. *Copia dell'autorizzazione all'esercizio per trasferimento del Comune di Barletta (BT);*
2. *Copia del parere favorevole per il rilascio dell'autorizzazione all'esercizio per trasferimento del Dipartimento di Prevenzione della ASL BT;*
3. *Dichiarazione sostitutiva a firma del Legale Rappresentante, relativa al possesso accreditamento;*
4. *Copia del documento di identità del Legale Rappresentante.*

"allegando tra l'altro, il provvedimento"

AUTORIZZAZIONE ALL'ESERCIZIO FER TRASFERIMENTO", rilasciato dal SETTORE SERVIZI SOCIALI del Comune di Barletta, con il quale il Sindaco:

" (…) vista autorizzazione all'esercizio n6 del 28/07/2009-prot. n. 50343 vista l'istanza del Legale Rappresentante signor Guidoni Federico della società "Centro Medico Specialistico S.r.l." Partita Iva 04340220724, qui introitata in data 13/06/2023 al n. di prot. 72448 di autorizzazione all'esercizio per trasferimento, di cui alla LR n. 9/2017 e s.m.i., dell'attività ambulatoriale di Medicina Fisica e riabilitazione -fisiokinesterapia - Centre Medico Specialistico S.r.l. attualmente con sede legale ed operativa in Barletta alla via Imbriani 23 alla via Don Michele Tatò . 53 - n. 75 e alla via Violante n. 52/A 52/B in Barletta;
visti:
la nota n. 183_AOO del Servizio Accreditamenti e Qualità - dipartimento della Promozione della Regione Puglia, qui inoltrata in data 09/05/2023 al n. di prot 36457, di autorizzazione propedeutica al trasferimento definitivo dell'ambulatorio de quo;

il parere favorevole espresso dal Dirigente Medico Responsabile dell'Ufficio Igiene territorialmente competente (…).

AUTORIZZA

Il rilascio dell'autorizzazione dell'esercizio per trasferimento dell'attività ambulatoriale di Medicina Fisica e Riabilitazione-Fisiokinesiterapia-del Centro Medico Specialistico S.r.l., alla via Don Michele Tatò n. 53-n. 75 e alla via Violante n. 52/A e 52/B in Barletta, per lo svolgimento dell'Attività Medico Specialistica i RESPONSABILE SANITARIO, a sensi dell'art 12 della LR 15 s.m.i. DOTT. DIELLA DOMENICO (…), laureato in Medicina e Chirurgia al Università a Bari 16/07/1987, iscritto all'Ordine del Medici di Barletta-Andria -Trani dal 21/04/2009 al n. 866 (…).".

Con nota prot AOO_183/5266 del 05/01/2024 la scrivente Sezione ha invitato: "*il Servizio Quota - AReSS, ai sensi degli artt. 28, comma 6 della L.R. n. 9/2017, ad effettuare idoneo sopralluogo presso la nuova sede dell'ambulatorio specialistico di Medicina Fisica e Riabilitazione della società "Centro Medico Specialistico",* sito in Barletta (BAT) alla Via Don Michele Tatò dal civ. n. 53 al civ. 75 e di via Violante n. 52, al fine di verificare la sussistenza e il possesso dei requisiti generali e specifici ulteriori di accreditamento previsti dal R.R. n. 3/2010 e s.m.i..

Con *Pec* del 20/03/2024 acquisita dalla scrivente Sezione con prot. n. AOO_183/260396 del 31/05/2024, il Servizio Qu.Ota - AReSS ha trasmesso la nota in oggetto "*Ambulatorio Specialistico di Medicina fisica e Riabilitazione " Centro Medico Specialistico S.r.l." di Barletta. Riscontro nota prot. AOO_RP/5622 del 05/01/2024. Trasmissione parere accreditamento istituzionale*." rappresentato quanto segue:

"(…)
Vista l'autorizzazione sindacale del Comune di Barletta del 17.07.2023 con la quale la l'Autorità Sanitaria Locale "(...) autorizza il rilascio dell'autorizzazione dell'esercizio per trasferimento dell'attività ambulatoriale di Medicina Fisica e Riabilitazione - Fisiokinesiterapia- del Centro Medico Specialistico srl, alla via Don Michele Tatò n.53 - n.75 e alla via Violante n.52/A e 52/B in Barletta", individuando per lo svolgimento dell'attività medico specialistica quale Responsabile sanitario il dott. Domenico DIELLA nato a (omissis) il 01.07.1961, con nota mail questo Servizio ha trasmesso, alla struttura marginata in oggetto, il Piano di audit per la valutazione del possesso dei requisiti di accreditamento istituzionale specifici vigenti, a tenersi nella giornata del 14.02.2024.
In data 12.02 u.s. il Gruppo di Valutazione QUOTA ha operato attività di pre audit sulla griglia di autovalutazione dei Requisiti relativi alla Fase di "PDCA" di cui al Manuale di Accreditamento per le Strutture che erogano prestazioni in regime ambulatoriale approvato con R.R. n.16/2019 e ss.mm.ii, come compilata e formalmente

inoltrata dalla struttura da auditare, valutandone come non congruo il suo contenuto.
Come programmato, in data 14.02 u.s. il Gruppo di Valutazione ha effettuato audit in situ, registrandone gli esiti nel Rapporto di audit contestualmente consegnato alla struttura, rilevando specifiche Non Conformità, con invito a "comunicare formalmente al Servizio QuOTA, entro 30 gg., l'analisi delle cause, il trattamento e l'azione correttiva inerente a ciascuna Non Conformità rilevata".
A seguito di comunicazione della Direzione sanitaria della struttura, in sede di audit di follow up (documentale) nella giornata del 06.03 u.s., il Gruppo di Valutazione ha esaminato il piano delle azioni correttive specifiche per le Non Conformità rilevate, valutandole come adeguate e congrue.
Tutto ciò premesso, si esprime parere favorevole al rilascio dell'accreditamento istituzionale all'ambulatorio di Medicina Fisica e Riabilitazione "Centro Medico Specialistico s.r.l." ubicato in Barletta (BT) alla via Don Michele Tatò n. 53 al 57 e di via Violante n. 52, per l'attività sanitaria di Medicina Fisica e Riabilitazione, in quanto in possesso degli specifici requisiti previsti dal combinato disposto del R.R. n.3/2005 ss.mm.ii. e del Manuale di Accreditamento per le Strutture che erogano prestazioni in regime ambulatoriale approvato con R.R. n.16/2019 e ss.mm.ii, con riferimento alla fasi "PDCA", come formalmente valutati dallo scrivente Servizio."(…).

Per tutto quanto innanzi riportato;

si propone, ai sensi dell'art. 28 della L.R. n. 9/2017 e s.m.i., di disporre il mantenimento dell'accreditamento istituzionale dell'ambulatorio specialistico di Medicina Fisica e Riabilitazione "Centro Medico Specialistico S.r.l.", a seguito del trasferimento definitivo nell'ambito del Comune di Barletta (BT), dalla sede di via Imbriani n. 23 alla sede di Via Don Michele Tatò dal civ. n. 53 al civ. 75 e di via Violante n.52, con la precisazione che:

- l'accreditamento è detenuto subordinatamente alla sussistenza delle condizioni di cui all'art. 20 della L.R. n. 9/2017 e s.m.i. e dei requisiti ulteriori di accreditamento di cui ai regolamenti regionali n. 3/2005 e s.m.i. e n. 16/2019;
- ai sensi dell'art. 24, comma 4 della L.R. n. 9/2017 e s.m.i., il legale rappresentante della società "Centro Medico Specialistico S.r.l.", "*entro e non oltre il termine di scadenza di ogni triennio decorrente dalla data di rilascio dell'apposito provvedimento o di riconoscimento per legge dell'accreditamento,"* dovrà rendere *"alla Regione una dichiarazione sostitutiva di atto di notorietà della permanenza del possesso dei requisiti minimi e ulteriori previsti dal regolamento regionale o da altra specifica normativa. Nello stesso termine, il legale rappresentante rende una dichiarazione sostitutiva di atto di notorietà di sussistenza di tutte le condizioni essenziali previste dall'articolo 20, comma 2, ai fini dell'accreditamento istituzionale. L'omessa presentazione delle dichiarazioni sostitutive nel termine previsto, comporta l'applicazione della sanzione pecuniaria stabilita dall'articolo 14, comma 10. Il legale rappresentante del soggetto autorizzato all'esercizio comunica tempestivamente al comune o alla Regione, secondo la competenza stabilita ai sensi dell'articolo 8, e al dipartimento di prevenzione della azienda sanitaria locale territorialmente competente, l'eventuale stato di crisi occupazionale e il dover ricorrere a forme di ammortizzatori sociali, con relazione illustrativa dello stato di crisi e delle misure ad adottarsi. In caso di omessa presentazione della dichiarazione relativa alla sussistenza dei requisiti minimi e ulteriori o di omessa comunicazione prevista dal presente comma, la Regione dispone verifica ispettiva senza preavviso per l'accertamento dei medesimi e di ogni altro presupposto o condizione ai fini del mantenimento dell'accreditamento istituzionale e della sottostante autorizzazione all'esercizio.*"
- ai sensi dell'art. 26, comma 1 della L.R. n. 9/2017 e s.m.i. "*La Regione può verificare in ogni momento la permanenza dei requisiti stabiliti e delle condizioni previste ai fini dell'accreditamento, nonché l'attuazione delle prescrizioni eventualmente adottate con il provvedimento di accreditamento. Per tale attività di verifica si avvale dell'Organismo tecnicamente accreditante.*".

VERIFICA AI SENSI DEL D. LGS. 196/03
Garanzie alla riservatezza

La pubblicazione dell'atto all'Albo, salve le garanzie previste dalla legge 241/90 in tema di accesso ai documenti

amministrativi, avviene nel rispetto della tutela alla riservatezza dei cittadini, secondo quanto disposto dal D. Igs 196/03 in materia di protezione dei dati personali, nonché dal vigente regolamento regionale n. 5/2006 per il trattamento dei dati sensibili e giudiziari.
Ai fini della pubblicità legale, l'atto destinato alla pubblicazione è redatto in modo da evitare la diffusione di dati personali identificativi non necessari ovvero il riferimento a dati sensibili, qualora tali dati fossero indispensabili per l'adozione dell'atto, essi sono trasferiti in documenti separati, esplicitamente richiamati.

ADEMPIMENTI DI CUI ALLA L.R. 28/01 e successive modificazioni ed integrazioni.

Il presente provvedimento non comporta alcun mutamento qualitativo o quantitativo di entrata o di spesa né a carico del Bilancio della Regione né a carico degli Enti per i cui debiti i creditori potrebbero rivalersi sulla Regione e che è escluso ogni ulteriore onere aggiuntivo rispetto a quelli già autorizzati a valere sullo stanziamento previsto dal bilancio regionale.

DETERMINA

Di prendere atto di quanto espresso in narrativa, che costituisce parte integrante e sostanziale del presente atto e che qui si intende integralmente riportato.

Di disporre, ai sensi dell'art. 28 della L.R. n. 9/2017 e s.m.i., il mantenimento dell'accreditamento istituzionale dell'ambulatorio specialistico di Medicina Fisica e Riabilitativa del "*Centro Medico Specialistico S.r.l."* a seguito del trasferimento definitivo nell'ambito del Comune di Barletta (BT), dalla sede di via Imbriani n. 23 alla sede di Via Don Michele Tatò dal civ. 53 al civ. 75 e di via Violante n. 52, con la precisazione che:

- l'accreditamento è detenuto subordinatamente alla sussistenza delle condizioni di cui all'art. 20 della L.R. n. 9/2017 e s.m.i. e dei requisiti ulteriori di accreditamento di cui ai regolamenti regionali n. 3/2005 e s.m.i. e n. 16/2019;
- ai sensi dell'art. 24, comma 4 della L.R. n. 9/2017 e s.m.i., il legale rappresentante della società "*Centro Medico Specialistico S.r.l.",* "*entro e non oltre il termine di scadenza di ogni triennio decorrente dalla data di rilascio dell'apposito provvedimento o di riconoscimento per legge dell'accreditamento*," dovrà rendere *"alla Regione una dichiarazione sostitutiva di atto di notorietà della permanenza del possesso dei requisiti minimi e ulteriori previsti dal regolamento regionale o da altra specifica normativa. Nello stesso termine, il legale rappresentante rende una dichiarazione sostitutiva di atto di notorietà di sussistenza di tutte le condizioni essenziali previste dall'articolo 20, comma 2, ai fini dell'accreditamento istituzionale. L'omessa presentazione delle dichiarazioni sostitutive nel termine previsto, comporta l'applicazione della sanzione pecuniaria stabilita dall'articolo 14, comma 10. Il legale rappresentante del soggetto autorizzato all'esercizio comunica tempestivamente al comune o alla Regione, secondo la competenza stabilita ai sensi dell'articolo 8, e al dipartimento di prevenzione della azienda sanitaria locale territorialmente competente, l'eventuale stato di crisi occupazionale e il dover ricorrere a forme di ammortizzatori sociali, con relazione illustrativa dello stato di crisi e delle misure ad adottarsi. In caso di omessa presentazione della dichiarazione relativa alla sussistenza dei requisiti minimi e ulteriori o di omessa comunicazione prevista dal presente comma, la Regione dispone verifica ispettiva senza preavviso per l'accertamento dei medesimi e di ogni altro presupposto o condizione ai fini del mantenimento dell'accreditamento istituzionale e della sottostante autorizzazione all'esercizio.*";
- ai sensi dell'art. 26, comma 1 della L.R. n. 9/2017 e s.m.i. "*La Regione può verificare in ogni momento la permanenza dei requisiti stabiliti e delle condizioni previste ai fini dell'accreditamento, nonché l'attuazione delle prescrizioni eventualmente adottate con il provvedimento di accreditamento. Per tale attività di verifica si avvale dell'Organismo tecnicamente accreditante.*";

di notificare il presente provvedimento:

- al Legale Rappresentante della Società "Centro Medico Specialistico S.r.l.", con sede legale in Barletta (BT) – Via Matteo Renato Imbriani n. 23, pec: centromedicospecialisticosrl@pec.it*;*

- al Direttore Generale dell'ASL BT;
- al Dirigente U.O.G.R.C. dell'ASL BT;
- al Sindaco del Comune di Barletta (BT).

Il presente provvedimento, redatto in unico originale e composto di n. 10 facciate è dichiarato immediatamente esecutivo e:

- è unicamente formato con mezzi informatici e firmato digitalmente;
- sarà pubblicato sul Bollettino Ufficiale della Regione Puglia ai sensi della Legge Regionale 15 giugno 2023, n. 18;
- sarà pubblicato all'Albo della Sezione Strategie e Governo dell'Offerta/Albo Telematico (*ove disponibile*);
- sarà disponibile nel sito ufficiale della Regione Puglia (*ove disponibile l'albo telematico*);
- viene redatto in forma integrale.

Il presente Provvedimento è direttamente esecutivo.

Firmato digitalmente da:

Funzionario Amministrativo
Francesco D'Aquino

E.Q. Autorizzazione e Accreditamento Strutture di Specialistica Ambulatoriale
Irene Vogiatzis

Il Dirigente ad interim del Servizio Accreditamento e Qualità
Elena Memeo

Il Dirigente della Sezione Strategie e Governo dell'Offerta
Mauro Nicastro

DETERMINAZIONE DEL DIRIGENTE SEZIONE STRATEGIE E GOVERNO DELL'OFFERTA 4 luglio 2024, n. 310

"Laboratorio Analisi Dott. Paolo Russo S.r.l.". Mantenimento dell'Accreditamento Istituzionale del Laboratorio Analisi Cliniche di Base, a seguito del trasferimento definitivo dal Comune di Statte (TA), Corso V. Emanuele III n. 130, al Comune di Martina Franca (TA), alla Via Cristo la Grotta n 5/7, ai sensi dell'art. 28 della L.R. n. 9/2017 e s.m.i..

IL DIRIGENTE DELLA STRUTTURA PROPONENTE

Vista la Legge regionale 4 febbraio 1997, n. 7 – Norme di Organizzazione dell'Amministrazione Regionale;
Vista la Deliberazione G.R. n. 3261 del 28/7/98 e s.m.i.;
Visti gli artt. 4 e 16 del D. Lgs. 165/01 e s.m.i.;
Vista la Deliberazione di Giunta Regionale n. 1426 del 4/10/2005;
Visto il Decreto del Presidente della Giunta Regionale 22 febbraio 2008 n. 161;
Vista la Deliberazione di Giunta Regionale n. 1444 del 30 luglio 2008;
Vista la Determinazione del Direttore dell'Area Organizzazione e Riforma dell'Amministrazione n. 9 del 20/04/2015, ad oggetto "*riassetto organizzativo dell'Area Politiche per la promozione della salute, delle persone e delle pari opportunità*";
Visto il Decreto del Presidente della Giunta Regionale 22 Gennaio 2021, n. 22 "*Adozione Atto di Alta Organizzazione. Modello Organizzativo MAIA 2.0*" pubblicato sul Bollettino Ufficiale della Regione Puglia n. 15 del 28/01/2021, successivamente modificato ed integrato con Decreto del Presidente della Giunta regionale 10 Febbraio 2021, n. 45;
Vista la Determinazione del Direttore del Dipartimento Personale e Organizzazione n. 9 del 04/03/2022, di conferimento *ad interim* dell'incarico di Direzione del Servizio Accreditamento e Qualità;
Vista la Deliberazione di Giunta Regionale n. 322 del 07/03/2022 di conferimento dell'incarico di Direzione della Sezione Strategie e Governo dell'Offerta;
Vista la Determinazione del Dirigente della Sezione Personale e Organizzazione n. 212 del 30/04/2024 che fornisce l'incarico di Elevata Qualificazione "*Autorizzazione ed Accreditamento di Strutture di Specialistica Ambulatoriale*";
Viste le LLRR del 29/12/2023 nn. 37 e 38 e la DGR Puglia del 22/01/2024 n. 18.

In Bari presso la Sezione Strategie e Governo dell'Offerta, sulla base dell'istruttoria espletata dal Funzionario incaricato e dalla Responsabile E.Q. "*Autorizzazione ed Accreditamento di Strutture di Specialistica Ambulatoriale",* del Servizio Accreditamenti e Qualità e confermata dal Dirigente del medesimo Servizio, riceve la seguente relazione.

La L.R. n. 9 del 02/05/2017 e s.m.i. "*Nuova disciplina in materia di autorizzazione alla realizzazione e all'esercizio, all'accreditamento istituzionale e accordi contrattuali delle strutture sanitarie e socio-sanitarie pubbliche e private*" disciplina all'art. 28 il "*Trasferimento definitivo delle strutture accreditate*".

Il laboratorio di analisi cliniche di base denominato "Laboratorio Analisi Dott. Paolo Russo S.r.l.", con sede nel Comune di Martina Franca (TA) alla Via Cristo la Grotta n. 5/7, già titolare di autorizzazione all'esercizio e accreditamento provvisorio (codice regionale 0929962), rientra fra le strutture private accreditate istituzionalmente quale laboratorio generale di base, ai sensi dell'art.12, commi 2 e 3 della L.R. n. 4/2010 e s.m.i..

Con nota trasmessa a mezzo *Pec* in data 29/08/2022 ed acquisita dalla scrivente Sezione con prot. n. A00_183/10676 del 02/09/2022, il Legale Rappresentante della società " Laboratorio Analisi Dott. Russo Paolo S.r.l." ha trasmesso "*ISTANZA DI AUTORIZZAZIONE PROPEDEUTICA AL TRASFERIMENTO (art. 28 c.2 L.R. 9/2017)*", rappresentando come segue:

"*Il sottoscritto Dott. Chirulli Stefania nata a (..), in qualità di legale rappresentante del "Laboratorio Analisi Dott. Russo Paolo s.r.l." con sede in Statte (TA) al Corso V. Emanuele III n. 130 Cap - 74010, Codice Fiscale, Partita IVA e numero di iscrizione nel Registro Imprese di Taranto: 02777900735, iscritta presso la locale C.C.I.A.A. di Taranto con il numero 169078 del R.E.A., Cod. Reg. N°929962.*
CHIEDE
Il trasferimento definitivo della suindicata struttura accreditata, ai sensi dell'art. 28 della Legge Regionale 9 del 2017 e s.m.i., presso il Comune di Martina Franca, previo parere del Direttore Generale della ASL di Taranto che, la Sezione Regionale in epigrafe indicata, dovrà richiedere ai sensi del successivo comma 3 della medesima Legge Regionale, quale atto vincolante al rilascio dell'autorizzazione per il trasferimento in altro Comune.
Tale richiesta è giustificata dalla densità demografica della attuale sede della struttura sanitaria de qua: ed invero Statte è un Comune con una popolazione di 13.000 abitanti in cui sono presenti due laboratori analisi accreditati, a differenza della sede presso la quale si chiede il trasferimento, ossia il Comune di Martina Franca, che conta 47.000 abitanti e un solo laboratorio analisi accreditato. Per mera completezza argomentativa si evidenzia, inoltre, che alcuni anni fa un laboratorio analisi accreditato presente nel Comune di Martina Franca ha cessato la sua attività e non è stato sostituito con nessun'altra struttura sanitaria accreditata erogante le medesime prestazioni. Dunque, alla luce di quanto su esposto, il Comune di Martina Franca, ben più grande rispetto a quello di Statte, conta un solo laboratorio analisi accreditato e tale condizione rappresenta il fondamento della richiesta di trasferimento dello scrivente (...).".

Con nota prot. AOO_183/4884 del 20/03/2023 la scrivente Sezione ha invitato il Direttore Generale ASL TA ad esprimere *"un parere in ordine alla richiesta di trasferimento definitivo dell'ambulatorio di Medicina di Laboratorio di cui è titolare la Società "Laboratorio Analisi Dott. Russo Paolo S.r.l..".*

Con *Pec* del 24/05/2023 il Direttore Generale della ASL TA ha trasmesso nota prot. ASL VV TA A00 ASLTA REGISTRO UFFICIALE U.0088670 24-05-2023 ad oggetto *"Riscontro nota prot. AOO_183/4884 del 20/03/23 Parere ai sensi dell'art. 28, comma 3 della L.R. n. 9/2017 e s.m.i."*, acquisita dalla scrivente Sezione con prot. n. AOO_183/8016 del 24/05/2023, rappresentando quanto segue: "*Quest'Azienda, tenuto conto del parere favorevole espresso dal Direttore f.f. del DSS n.2 relativamente al trasferimento definitivo della Struttura Privata Accreditata Laboratorio Analisi Dott. Russo Paolo S.r.l. (codice regionale 929962) dal Comune di Statte (TA) al Comune di Martina Franca (TA), comunica il nulla osta in riscontro di cui all'oggetto.".*

Con nota prot. n. AO0_183/11110 del 28/07/2023 la scrivente Sezione, ha rilasciato "*l'Autorizzazione regionale propedeutica al trasferimento definitivo, dell'ambulatorio di Patologia Clinica dal Comune di Statte (TA) al Comune di Martina Franca (TA), ai fini del mantenimento dell'accreditamento ai sensi dell'art. 28, comma 2 e 4 della R.L. n. 9/2017 e s.m.i..".*

Con *Pec* del 05/01/2024 ed acquisita dalla scrivente Sezione con prot. n. AOO_183/6817 del 08/01/2024, il legale rappresentante del *"Laboratorio Analisi Dott. Russo Paolo s.r.l.*" ha chiesto *"la conferma dell'accreditamento presso la sede di Martina Franca Via Cristo la Grotta 5/7 dichiarando il possesso dei requisiti ulteriori di accreditamento",* allegando il Provvedimento Unico Autorizzativo del SUAP di Martina Franca n. 102 del 22/11/2023 (*"Trasferimento di titolarità dell'autorizzazione all'esercizio n. 38 del 11/06/2020 da Sanitas Laboratory S.r.l.s. a Laboratorio Analisi Dott. P. Russo S.r.l..")* con il quale:

"(…)
In forza del Decreto Sindacale n. 23 del 18/04/2023, con il quale è stata assegnata al Dott. Egidio Zingarelli, la direzione e la responsabilità dei Settore VI, ricomprendente trasporto urbano, assistenza agli organi, comunicazione istituzionale, URP e protocollo, SUAP, Commercio, Uma, Agricoltura, Fiere e Mercati, Attività produttive e Promozione del territorio.

VISTA

- *L'istanza presentata in data 30/08/2023 ed assunta tramite il portale "impresainungiorno" con protocollo SUAP REP._PROV_TA/TA-SUPRO 154959/29-08-2023(ID Pratica: 02777900735-07082023-1154), con la quale la Sig.ra Stefania Chirulli, nata a (omissis) il (omissis) ed ivi residente alla (omissis), C.F: (omissis), in qualità di amministratore unico del Laboratorio Analisi Dott. P Russo srl, chiede il trasferimento di titolarità dell'autorizzazione all'esercizio da Sanitas Laboratory s.r.l.s (giusta PUA n. 38 del 11.06.2020) a "Laboratorio Analisi Dott. P. Russo S.R.I. - p. iva: 02777900735 (interamente di proprietà di Sanitas Laboratory S.r.l.s., giusta atto notarile Rep N.19228 del 05.11.2021, di cessione totale delle quote de "Laboratorio analisi Dott. P. Russo s.r.l." in favore di Sanitas Laboratory S.r.l.s.), a seguito di autorizzazione regionale propedeutica favorevole rilasciata dalla Regione Puglia in data 28/07/2023;*
- *La trasmissione in data 31/08/2023 della pratica all'Ente regionale competente ed al dipartimento ASL territorialmente competente, tramite il portale del SUAP rispettivamente con Prot. REP _PROV_TA/TA-SUPRO 0155813/31-08-2023 e n. REP_PROV_TA/TA-SUPRO 0178727/09-10-2023;*
- *La richiesta di integrazione documentale avanzata dall'ASL in data 13.10.2023 con protocollo SUAP n. REP_ _PROV_TA/TA-SUPRO 0182120/13-10-2023;*
- *il riscontro in data 13/10/2023, con allegata la documentazione integrativa richiesta assunta tramite il portale del SUAP con protocollo _PROV_TA/TA- SUPRO 0182809/13-10-2023.*

La documentazione allegata alla pratica:

- *subentro nella locazione;*
- *nulla - osta alla voltura del Pua n. 38;*
- *atto notarile, Rep. N. 19228 del 05.11.2021, di cessione totale delle quote de "Laboratorio analisi Dott. P. Russo s.r.l." in favore di Sanitas Laboratory S.r.I.s.;*
- *l'autorizzazione regionale propedeutica al trasferimento definitivo del laboratorio di Patologia clinica dal Comune di Statte al Comune di Martina Franca.*
- *La nota prot. n. 190288 del 07.11.2023, assunta al protocollo SUAP al n. REP_PROV_TA/TA-SUPRO 0196696/07-11-2023, con la quale il dipartimento ASL competente per territorio ha espresso il parere favorevole al "trasferimento della titolarità dell'autorizzazione all'esercizio, per il Laboratorio Generale di Base, ubicato in Via cristo La Grotta n. 5/7, giusta PUA n. 38 rilasciato dal Comune di Martina Franca in data 11.06.2020, da "Sanitas Laboratory S.r.I.s." a Laboratorio Analisi Dott. P. Russo s.r.l." P. IVA: 02777900735."*

VISTO

- *il R.R. n° 3/2010;*
- *la L.R. n° 9/2017, art. 9;*
- *la D.G.R. del 6 febbraio 2018, n. 142;*
- *il R.R. n° 15/2020;*
- *la D.G.R. n° 1065/2022;*
- *Visto il R.R. n. 4/2021;*
- *Visto l'art. 107 del D.lgs. n° 267 del 18/08/2000.*

fatti salvi i diritti dei terzi;
Ritenuta regolarmente assolta l'istruttoria del procedimento di cui trattasi, per cui si ritiene di dover procedere all'aggiornamento del titolo autorizzativo PUA n. 38 del 11.06.2020;

Tutto ciò premesso,

Considerato che non sussistono situazioni di conflitto d'interesse, anche potenziale, del sottoscritto onde garantire l'esercizio imparziale delle funzioni attribuite, con espresso riferimento al disposto di cui all'art. 6/ bis della Legge n° 241/1990 ed agli artt. 6 e 7 del D.P.R. n. 62/2013 e art. 53, c. 14 del D.lgs. n. 165/2001 e che risultano rispettate le disposizioni del Piano triennale per la prevenzione della corruzione;

AUTORIZZA

Il trasferimento di titolarità dell'autorizzazione all'esercizio da Sanitas Laboratory S.r.l.s. a "Laboratorio Analisi Dott. P. Russo s.r.l. - p. iva: 02777900735 (interamente di proprietà di Sanitas Laboratory S.r.l.s., giusta atto notarile Rep. N.19228 del 05.11.2021, di cessione totale delle quote de "Laboratorio analisi Dott. P. Russo s.r.l." in favore di Sanitas Laboratory S.r.l.s.), stante la completezza e la verifica della documentazione trasmessa cosi come rappresentato negli atti, ed in particolare

- *MDA;*
- *Layout Poliambulatorio - scala 1:100;*
- *Elenco attrezzature;*
- *Elenco personale;*
- *Autorizzazione regionale propedeutica al trasferimento definitivo del laboratorio;*
- *Parere ASL.*

Di dare atto che qualsiasi variazione di ragione sociale, titolarità o personale in forza alla struttura, nonché modifiche relative agli ambienti ed alle apparecchiature utilizzate, dovranno essere tempestivamente comunicate all'ASL - Dipartimento di Prevenzione SISP di Massafra.
Si trasmettere il presente provvedimento all'ASL - Dipartimento di Prevenzione SISP di Massafra ed all'Ente Regionale competente.".

Con *Pec* del 01/02/2024 ed acquisita dalla scrivente Sezione con prot. n. AOO_183/67434 del 07/02/2024, il legale rappresentante del *"Laboratorio Analisi Dott. Russo Paolo s.r.l*." ha trasmesso "*richiesta conferma accreditamento"* rappresentando quanto segue:

"La sottoscritta Chirulli Stefania nata a (omissis) il (omissis) ed ivi residente alla via (omissis) in qualità di Amministratore Unico del Laboratorio Analisi Dott. Paolo Russo p.i. 02777900735 cod. reg. 929962 con sede legale in Corso V. Emanuele III n. 130 Statte (TA) e sede operativa in via Cristo la Grotta 5/7 Martina Franca (TA) consapevole delle sanzioni penali, nel caso di dichiarazioni non veritiere, di formazioni o uso di atti falsi, richiamate dall' art. 76 del D.P.R. 445 DEL 28 dicembre 2000, nonché delle ulteriori conseguenze previste dalle leggi e regolamenti vigenti in materia, per quanto di propria conoscenza.

- *visto l'atto notarile N.19228 del 05/11/2021, con il quale Sanitas Laboratory S.r.l.s. p.i. 03210620732 acquista in toto le quote societarie del Laboratorio Analisi dott. P. Russo S.r.l. p.i. 02777900735 diventandone socio unico;*
- *visto il parere favorevole del D.G. Asl Taranto del 24/5/2023 prot. n. 0088670;*
- *vista l'autorizzazione propedeutica al trasferimento definitivo rilasciata dal DIPARTIMENTO PROMOZIONE DELLA SALUTE DELLA REGIONE PUGLIA in data 28/07/2023: Protocollo N.: r_ Puglia/ AO0_183/PROT/28/07/2023/0011110;*
- *Vista la nota prot. n. 190288 del 07.11.2023, assunta al protocollo SUAP al n. REP_PROV_TA/TA-SUPRO 0196696/07-11-2023, con la quale il dipartimento ASL competente per territorio ha espresso* ***il parere favorevole*** *al "trasferimento della titolarità dell'autorizzazione all'esercizio, per il Laboratorio Generale di Base, ubicato in Via cristo La Grotta n. 5/7, giusta PUA n. 38 rilasciato dal Comune di Martina Franca in data 11.06.2020, da "Sanitas Laboratory S.r.l.s." a Laboratorio Analisi Dott. P. Russo s.r.l." P. IVA: 02777900735.";*
- *Visto il Provvedimento Unico Autorizzativo n. 102 del 22/11/2023 rilasciato dal comune di Martina*

Franca in qualità di Amministratore Unico del Laboratorio Analisi Dott. Paolo Russo p.i. 02777900735 cod. reg. 929962 con sede legale in Corso V. Emanuele III n.130 Statte (TA) e sede operativa in via Cristo la Grotta 5/7 Martina Franca (TA).

RICHIEDE
La conferma dell'accreditamento presso la sede di Martina Franca Via Cristo la Grotta 5/7.
DICHIARA
il possesso dei requisiti ulteriori di accreditamento (di cui al R.R. n.3/2010 - Sez. A.01 e Sez. B.01.01 ed al R.R. n.16/2019 sui requisiti fino alla fase "check e act" previsti dal Manuale di Accreditamento per le strutture di assistenza ambulatoriale) presso la nuova sede e la sussistenza di tutte le condizioni essenziali previste, ai fini dell'accreditamento, dall'art.20, comma 2 della L.R. n.9/2017 e s.m.i., di rispettare i requisiti strutturali tecnologici e organizzativi originari e volti al mantenimento dell'accreditamento.".
Allegando:

1. *Autocertificazione ai sensi del dpr 445;*
2. *Carta identità del legale rappresentante;*
3. *PUA comune di Martina Franca;*
4. *Griglie di autovalutazione fase plan;*
5. *Griglie di autovalutazione fase DO;*
6. *Griglie di autovalutazione fase CHECK ACT.*

Con *Pec* del 16/02/2024 acquisita dalla scrivente Sezione con prot. n. AOO_183/84917 del 16/02/2024, il SUAP del Comune di Martina Franca (TA) ha trasmesso la nota "*Pua n. 102 del 22.11.2023 – Trasferimento di titolarità dell'autorizzazione all'esercizio n. 38 del 11/06/2020 da Sanitas Laboratory S.r.l.s. a Laboratorio Analisi Dott. P. Russo S.r.l. – Integrazione.*", rappresentando quanto segue:

"In forza del Decreto Sindacale n. 23 del 18/04/2023, con il quale è stata assegnata al Dott. Egidio Zingarelli, la direzione e la responsabilità del Settore VI, ricomprendente trasporto urbano, assistenza agli organi, comunicazione istituzionale, URP e protocollo, SUAP, Commercio, Uma, Agricoltura, Fiere e Mercati, Attività produttive e Promozione del territorio.
VISTA

- *L'istanza presentata in data 30/08/2023 ed assunta tramite il portale "impresainungiorno" con protocollo SUAP REP_ PROV- _TA/TA-SUPRO 154959/29-08-2023 ID Pratica: 02777900735-07082023-1154), con la quale la Sig.ra Stefania Chirulli, nata a (omissis) il (omissis) ed ivi residente alla (omissis), C.F: (omissis), in qualità di amministratore unico del Laboratorio Analisi Dott. P Russo S.r.l., chiede il trasferimento di titolarità dell'autorizzazione all'esercizio da Sanitas Laboratory S.r.l.s (giusta PUA n. 38 del 11.06.2020) a "Laboratorio Analisi Dott. P. Russo s.r.l. - p.iva:02777900735 (interamente di proprietà di Sanitas Laboratory S.r.l.s., giusta atto notarile Rep. N.19228 del 05.11.2021, di cessione totale delle quote de "Laboratorio analisi Dott. P. Russo S.r.l."in favore di Sanitas Laboratory S.r.l.s.), a seguito di autorizzazione regionale propedeutica favorevole rilasciata dalla Regione Piglia in data 28/07/2023;*
- *La trasmissione in data 31/08/2023 della pratica all'Ente regionale competente ed al dipartimento ASL territorialmente competente, tramite il portale del SUAP rispettivamente con Prot. REP_PROV_TA/TA-SUPRO 0155813/31-08-2023 e n. REP_PROV- _TA/TA-SUPRO 0178727/09-10-2023;*
- *La richiesta di integrazione documentale avanzata dall'ASL in data 13.10.2023 con protocollo SUAP n. REP_PROV_TA/TA-SUPRO 0182120/13-10-2023;*
- *Il riscontro in data 13/10/2023, con allegata la documentazione integrativa richiesta assunta tramite il portale del SUAP con protocollo _PROV_TA/TA- SUPRO 0182809/13-10-2023;*
- *La documentazione allegata alla pratica:*
- *subentro nella locazione;*

- *nulla - osta alla voltura del Pua n. 38;*
- *atto notarile, Rep. N. 19228 del 05.11.2021, di cessione totale delle quote del "Laboratorio analisi Dott. P. Russo s.r.l." in favore di Sanitas Laboratory S.r.l.s.;*
- *l'autorizzazione regionale propedeutica al trasferimento definitivo del laboratorio di Patologia clinica dal Comune di Statte al Comune di Martina Franca.*
- *La nota prot. n. 190288 del 07.11.2023, assunta al protocollo SUAP al n. REP_PROV_TA/TA-SUPRO 0196696/07-11-2023, con la quale il dipartimento ASL competente per territorio ha espresso il parere favorevole al "trasferimento della titolarità dell'autorizzazione all'esercizio, per il Laboratorio Generale di Base, ubicato in Via cristo La Grotta n. 5/7, giusta PUA n. 38 rilasciato dal Comune di Martina Franca in data 11.06.2020, da "Sanitas Laboratory S.r.l.s." a Laboratorio Analisi Dott. P. RUSSO S.r.l." P. IVA: 02777900735.";*
- *Il PUA n. 102 del 22.11.2023 rilasciato dal Comune di Martina Franca con il quale è stato autorizzato il trasferimento di titolarità dell'autorizzazione all'esercizio da Sanitas Laboratory S.r.l.s. a "Laboratorio Analisi Dott. P. Russo s.r.l. - p. iva: 02777900735.*

Tenuto conto che in data 15/02/2024 con nota acquisita al protocollo comunale al n. 11679 la Dott.ssa Stefania Chirulli, in qualità di A.U. del Laboratorio analisi dott. Paolo Russo s.r.l., ha chiesto di integrare il precedente provvedimento autorizzativo n. 102 del 22.11.2023 inserendo la seguente specificazione " di autorizzare il trasferimento dell'accreditamento dell'attività dal Comune di Statte al Comune di Martina Franca e precisamente presso i locali siti in Via Cristo la Grotta 5/7, come da autorizzazione propedeutica regionale rilasciata in data 28/07/2023";

VISTO
- *il R.R. n° 3/2010;*
- *la L.R. n° 9/2017, art. 9;*
- *la D.G.R. del 6 febbraio 2018, n. 142*
- *il R.R. n° 15/2020;*
- *la D.G.R. n° 1065/2022;*
- *Visto il R.R. n. 4/2021*
- *Visto l'art. 107 del D.Lgs.vo n° 267 del 18/08/2000;*

fatti salvi i diritti dei terzi;

Ritenuta regolarmente assolta l'istruttoria del procedimento di cui trattasi, per cui si ritiene di dover procedere ad integrare il precedente provvedimento autorizzatorio n. 102 del 22.11.2023;
Tutto ciò premesso,
Considerato che non sussistono situazioni di conflitto d'interesse, anche potenziale, del sottoscritto onde garantire l'esercizio imparziale delle funzioni attribuite, con espresso riferimento al disposto di cui all'art. 6/bis della Legge n° 241/1990 ed agli artt. 6 e 7 del D.P.R. n. 62/2013 e art. 53, c. 14 del D. Lgs. N. 165/2001 e che risultano rispettate le disposizioni del Piano Triennale per la prevenzione della corruzione;

AUTORIZZA

1. *Il trasferimento di titolarità dell'autorizzazione all'esercizio da Sanitas Laboratory s.r.l.s. a "Laboratorio Analisi Dott. P. Russo s.r.l. - p. iva: 02777900735 (interamente di proprietà di Sanitas Laboratory S.r.l.s., giusta atto notarile Rep. N. 19228 del 05.11.2021, di cessione totale delle quote de "Laboratorio analisi Dott. P. Russo s.r.l." in favore di Sanitas Laboratory S.r.l.s.), stante la completezza e la verifica della documentazione trasmessa così come rappresentato negli atti, ed in particolare*

- *MDA*
- *Layout Poliambulatorio - scala 1:100*

- *Elenco attrezzature*
- *Elenco personale*
- *Autorizzazione regionale propedeutica al trasferimento definitivo del laboratorio;*
- *Parere ASL.*

2. *Il trasferimento dell'autorizzazione all'esercizio dal Comune di Statte al Comune di Martina Franca presso i locali siti in Via Cristo la Grotta 5/7, come da autorizzazione Propedeutica regionale rilasciate in data 28/07/2023.*

Di dare atto che qualsiasi variazione di ragione sociale, titolarità o personale in forza alla struttura, nonché modifiche relative agli ambienti ed alle apparecchiature utilizzate, dovranno essere tempestivamente comunicate all'AS - Dipartimento di Prevenzione SISP di Massafra.
Si trasmettere il presente provvedimento all'ASL - Dipartimento di Prevenzione SISP di Massafra ed all'Ente Regionale competente.".

Con *Pec* del 16/05/2024, acquisita dalla scrivente Sezione con prot. n. AOO_183/241920 del 21/05/2024, il Servizio Qu.Ota - AReSS ha trasmesso la nota in oggetto: "*Laboratorio Analisi Dott. Paolo Russo S.r.l. di Martina Franca (TA). Riscontro nota prot. AOO_RP/100851 del 26.02.2024. Trasmissione parere accreditamento istituzionale.*" rappresentando quanto segue:
"(…)
Quale formale riscontro a nota marginata in oggetto, si relazione quanto segue.
Visto il Provvedimento Unico Autorizzativo n.102 del 221.11.2023 del SUAP del Comune diMartina Franca (TA) con il quale è stata rilasciata l'autorizzazione al trasferimento della titolarità N. 0001525/2024 dell'autorizzazione all'esercizio n.38 del 11.06.2020 da "Sanitas Laboratory srls" a "Laboratorio Analisi Dott. Paolo Russo srl" per la struttura sita in Martina Franca (TA) alla Via Cristo la Grotta nn.5/7, con propria nota prot. n.1035/QUOTA del 25.03.2024 questo Servizio ha trasmesso, alla struttura marginata in oggetto, il Piano di audit per la valutazione del possesso dei requisiti di accreditamento istituzionale specifici vigenti, a tenersi nella giornata del 26.03.2024.
In data 25.03 u.s. il Gruppo di Valutazione QUOTA ha operato attività di pre audit sulla griglia di autovalutazione dei Requisiti relativi alla Fase di "Plan" di cui al Manuale di Accreditamento per le Strutture che erogano prestazioni di Medicina di laboratorio approvato con R.R. n.16/2019 e ss.mm.ii, come compilata e formalmente inoltrata dalla struttura da auditare, valutandone come congruo il suo contenuto.

Come programmato, in data 26.03 u.s. il Gruppo di Valutazione ha effettuato audit in situ, registrandone gli esiti nel Rapporto di audit contestualmente consegnato alla struttura, rilevando specifiche Non Conformità, con invito a "comunicare formalmente al Servizio QUOTA, entro 30 gg., l'analisi delle cause, il trattamento e l'azione correttiva inerente a ciascuna Non Conformità rilevata".
A seguito di comunicazione della Direzione sanitaria della struttura, in sede di audit di follow up (documentale) nella giornata del 13.05 u.s., il Gruppo di Valutazione ha esaminato il piano delle azioni correttive specifiche per le Non Conformità rilevate, valutandole come adeguate e congrue.
Tutto ciò premesso, si esprime parere favorevole al rilascio dell'accreditamento istituzionale per l'attività di Medicina di laboratorio svolta presso la struttura sita in Martina Franca (TA) alla Via Cristo la Grotta nn. 5/7, denominata "Laboratorio Analisi Dott. Paolo Russo srl'", in quanto in possesso degli specifici requisiti previsti dal combinato disposto del R.R. n.3/2005 ss.mm.ii. e del Manuale di Accreditamento per le Strutture che erogano prestazioni di Medicina di laboratorio approvato con R.R. n.16/2019 e ss.mm.ii, con riferimento alle fasi "Plan", come formalmente valutati dallo scrivente Servizio.".

Per tutto quanto innanzi riportato;

Si propone di disporre, ai sensi dell'art. 28 della L.R. n. 9/2017 e s.m.i., il mantenimento dell'accreditamento

istituzionale del Laboratorio Analisi di Base denominato “Laboratorio Analisi Dott. Paolo Russo S.r.l.” per i seguenti motivi:

- A seguito del trasferimento definitivo dal Comune di Statte (TA) da Corso V. Emanuele III n. 130, al Comune di Martina Franca (TA), presso la sede di Via Cristo la Grotta n. 5/7.
- A seguito del trasferimento della titolarità dell’autorizzazione all’esercizio n. 38 del 11/06/2020 da “Sanitas Laboratory S.r.l.s” a “Laboratorio Analisi Dott. Paolo Russo S.r.l.” con decorrenza dal 15/02/2024, data dell’autorizzazione all’esercizio rilasciata dal Comune di Martina Franca (TA), con la precisazione che:
- l’accreditamento è detenuto subordinatamente alla sussistenza delle condizioni di cui all’art. 20 della L.R. n. 9/2017 e s.m.i. e dei requisiti ulteriori di accreditamento di cui ai regolamenti regionali n. 3/2005 e s.m.i. e n. 16/2019;
- ai sensi dell’art. 24, comma 4 della L.R. n. 9/2017 e s.m.i., il legale rappresentante della società “ *Laboratorio Analisi Dott. Paolo Russo S.r.*l.”, “*entro e non oltre il termine di scadenza di ogni triennio decorrente dalla data di rilascio dell’apposito provvedimento o di riconoscimento per legge dell’accreditamento,”* dovrà rendere *“alla Regione una dichiarazione sostitutiva di atto di notorietà della permanenza del possesso dei requisiti minimi e ulteriori previsti dal regolamento regionale o da altra specifica normativa. Nello stesso termine, il legale rappresentante rende una dichiarazione sostitutiva di atto di notorietà di sussistenza di tutte le condizioni essenziali previste dall’articolo 20, comma 2, ai fini dell’accreditamento istituzionale. L’omessa presentazione delle dichiarazioni sostitutive nel termine previsto, comporta l’applicazione della sanzione pecuniaria stabilita dall’articolo 14, comma 10. Il legale rappresentante del soggetto autorizzato all’esercizio comunica tempestivamente al comune o alla Regione, secondo la competenza stabilita ai sensi dell’articolo 8, e al dipartimento di prevenzione della azienda sanitaria locale territorialmente competente, l’eventuale stato di crisi occupazionale e il dover ricorrere a forme di ammortizzatori sociali, con relazione illustrativa dello stato di crisi e delle misure ad adottarsi. In caso di omessa presentazione della dichiarazione relativa alla sussistenza dei requisiti minimi e ulteriori o di omessa comunicazione prevista dal presente comma, la Regione dispone verifica ispettiva senza preavviso per l’accertamento dei medesimi e di ogni altro presupposto o condizione ai fini del mantenimento dell’accreditamento istituzionale e della sottostante autorizzazione all’esercizio.*”
- ai sensi dell’art. 26, comma 1 della L.R. n. 9/2017 e s.m.i. “*La Regione può verificare in ogni momento la permanenza dei requisiti stabiliti e delle condizioni previste ai fini dell’accreditamento, nonché l’attuazione delle prescrizioni eventualmente adottate con il provvedimento di accreditamento. Per tale attività di verifica si avvale dell’Organismo tecnicamente accreditante.*”.

VERIFICA AI SENSI DEL D. LGS. 196/03

Garanzie alla riservatezza

La pubblicazione dell’atto all’Albo, salve le garanzie previste dalla legge 241/90 in tema di accesso ai documenti amministrativi, avviene nel rispetto della tutela alla riservatezza dei cittadini, secondo quanto disposto dal D. Igs 196/03 in materia di protezione dei dati personali, nonché dal vigente regolamento regionale n. 5/2006 per il trattamento dei dati sensibili e giudiziari.

Ai fini della pubblicità legale, l’atto destinato alla pubblicazione è redatto in modo da evitare la diffusione di dati personali identificativi non necessari ovvero il riferimento a dati sensibili, qualora tali dati fossero indispensabili per l’adozione dell’atto, essi sono trasferiti in documenti separati, esplicitamente richiamati.

ADEMPIMENTI DI CUI ALLA L.R. 28/01 e successive modificazioni ed integrazioni.

Il presente provvedimento non comporta alcun mutamento qualitativo o quantitativo di entrata o di spesa né a carico del Bilancio della Regione né a carico degli Enti per i cui debiti i creditori potrebbero rivalersi sulla Regione e che è escluso ogni ulteriore onere aggiuntivo rispetto a quelli già autorizzati a valere sullo stanziamento previsto dal bilancio regionale.

DETERMINA

Di prendere atto di quanto espresso in narrativa, che costituisce parte integrante e sostanziale del presente atto e che qui si intende integralmente riportato.
di disporre, ai sensi dell'art. 28 della L.R. n. 9/2017 e s.m.i., il mantenimento dell'accreditamento istituzionale del Laboratorio Analisi di Base denominato "Laboratorio Analisi Dott. Paolo Russo S.r.l." per i seguenti motivi:

- A seguito del trasferimento definitivo dal Comune di Statte (TA) al Comune di Martina Franca (TA), presso la sede di Via Cristo la Grotta n. 5/7.
- A seguito del trasferimento della titolarità dell'autorizzazione all'esercizio n. 38 del 11/06/2020 da "Sanitas Laboratory S.r.l.s" a "Laboratorio Analisi Dott. Paolo Russo S.r.l." con decorrenza dal 15/02/2024, data dell'autorizzazione all'esercizio rilasciata dal Comune di Martina Franca (TA), con la precisazione che:

- l'accreditamento è detenuto subordinatamente alla sussistenza delle condizioni di cui all'art. 20 della L.R. n. 9/2017 e s.m.i. e dei requisiti ulteriori di accreditamento di cui ai regolamenti regionali n. 3/2005 e s.m.i. e n. 16/2019;
- ai sensi dell'art. 24, comma 4 della L.R. n. 9/2017 e s.m.i., il legale rappresentante della società " Laboratorio Analisi Dott. Paolo Russo S.r.l.", "*entro e non oltre il termine di scadenza di ogni triennio decorrente dalla data di rilascio dell'apposito provvedimento o di riconoscimento per legge dell'accreditamento*," dovrà rendere *"alla Regione una dichiarazione sostitutiva di atto di notorietà della permanenza del possesso dei requisiti minimi e ulteriori previsti dal regolamento regionale o da altra specifica normativa. Nello stesso termine, il legale rappresentante rende una dichiarazione sostitutiva di atto di notorietà di sussistenza di tutte le condizioni essenziali previste dall'articolo 20, comma 2, ai fini dell'accreditamento istituzionale. L'omessa presentazione delle dichiarazioni sostitutive nel termine previsto, comporta l'applicazione della sanzione pecuniaria stabilita dall'articolo 14, comma 10. Il legale rappresentante del soggetto autorizzato all'esercizio comunica tempestivamente al comune o alla Regione, secondo la competenza stabilita ai sensi dell'articolo 8, e al dipartimento di prevenzione della azienda sanitaria locale territorialmente competente, l'eventuale stato di crisi occupazionale e il dover ricorrere a forme di ammortizzatori sociali, con relazione illustrativa dello stato di crisi e delle misure ad adottarsi. In caso di omessa presentazione della dichiarazione relativa alla sussistenza dei requisiti minimi e ulteriori o di omessa comunicazione prevista dal presente comma, la Regione dispone verifica ispettiva senza preavviso per l'accertamento dei medesimi e di ogni altro presupposto o condizione ai fini del mantenimento dell'accreditamento istituzionale e della sottostante autorizzazione all'esercizio.*";
- ai sensi dell'art. 26, comma 1 della L.R. n. 9/2017 e s.m.i. "*La Regione può verificare in ogni momento la permanenza dei requisiti stabiliti e delle condizioni previste ai fini dell'accreditamento, nonché l'attuazione delle prescrizioni eventualmente adottate con il provvedimento di accreditamento. Per tale attività di verifica si avvale dell'Organismo tecnicamente accreditante.*";

di notificare il presente provvedimento:

- al Legale Rappresentante della Società "Laboratorio Analisi Dott. Paolo Russo S.r.l.".", con sede legale in Martina Franca (TA) – Via Cristo la Grotta n. 5/7, pec: lab.russo@sicurezzapostale.it;
- al Direttore Generale dell'ASL TA;
- al Dirigente U.O.G.R.C. dell'ASL TA;
- al Sindaco del Comune di Martina Franca (TA).

Il presente provvedimento, redatto in unico originale e composto di n. 14 facciate è dichiarato immediatamente esecutivo e:

- è unicamente formato con mezzi informatici e firmato digitalmente;

- sarà pubblicato sul Bollettino Ufficiale della Regione Puglia ai sensi della Legge Regionale 15 giugno 2023, n. 18;
- sarà pubblicato all'Albo della Sezione Strategie e Governo dell'Offerta/Albo Telematico (*ove disponibile*);
- sarà disponibile nel sito ufficiale della Regione Puglia (*ove disponibile l'albo telematico*);
- viene redatto in forma integrale.

Il Dirigente della Sezione SGO
(Mauro Nicastro)

Il sottoscritto attesto che il procedimento istruttorio è stato espletato nel rispetto della vigente normativa regionale, nazionale e comunitaria e che il presente schema di provvedimento, predisposto ai fini dell'adozione dell'atto finale da parte del Dirigente Responsabile di Sezione, è conforme alle risultanze istruttorie.
Il sottoscritto attesta che il presente documento è stato sottoposto a verifica per la tutela dei dati personali secondo la normativa vigente.

Il presente Provvedimento è direttamente esecutivo.

Firmato digitalmente da:

Funzionario Amministrativo
Francesco D'Aquino

E.Q. Autorizzazione e Accreditamento Strutture di Specialistica Ambulatoriale
Irene Vogiatzis

Il Dirigente ad interim del Servizio Accreditamento e Qualità
Elena Memeo

Il Dirigente della Sezione Strategie e Governo dell'Offerta
Mauro Nicastro

DETERMINAZIONE DEL DIRIGENTE SEZIONE STRATEGIE E GOVERNO DELL'OFFERTA 4 luglio 2024, n. 311

Consorzio di Cooperative Sociali - Soc. Coop. Onlus "Metropolis" di Molfetta (BA). Autorizzazione all'esercizio, ai sensi dell'art. 3, comma 3, lett. c) e dell'art. 8, comma 3 della L.R. 9/2017 s.m.i., per la struttura di tipologia Centro Diurno (ex art. 4 R.R. n. 7/2002 s.m.i.) con n. 20 posti sito in San Severo (FG), alla Via Montesanto n. 5.

IL DIRIGENTE DELLA STRUTTURA PROPONENTE

Vista la Legge regionale 4 febbraio 1997, n. 7 – Norme di Organizzazione dell'Amministrazione Regionale;
Vista la Deliberazione G.R. n. 3261 del 28/7/98 e s.m.i.;
Visti gli artt. 4 e 16 del D. Lgs. 165/01 e s.m.i.;
Vista la Deliberazione di Giunta Regionale n. 1426 del 4/10/2005;
Visto il Decreto del Presidente della Giunta Regionale 22 febbraio 2008 n. 161;
Vista la Deliberazione di Giunta Regionale n. 1444 del 30 luglio 2008;
Vista la Determinazione del Direttore dell'Area Organizzazione e Riforma dell'Amministrazione n. 9 del 20/04/2015, ad oggetto "*riassetto organizzativo dell'Area Politiche per la promozione della salute, delle persone e delle pari opportunità*";
Visto il Decreto del Presidente della Giunta Regionale 22 Gennaio 2021, n. 22 "*Adozione Atto di Alta Organizzazione. Modello Organizzativo MAIA 2.0*" pubblicato sul Bollettino Ufficiale della Regione Puglia n. 15 del 28/01/2021, successivamente modificato ed integrato con Decreto del Presidente della Giunta regionale 10 Febbraio 2021, n. 45;
Vista la Deliberazione di Giunta Regionale n. 1725 del 28/10/2021 con cui è stato conferito l'incarico di Direzione del Servizio Strategie e Governo dell'Assistenza territoriale, Rapporti Istituzionali e Capitale Umano SSR;
Vista la Determinazione del Direttore del Dipartimento Personale e Organizzazione n. 9 del 04/03/2022, di conferimento ad interim dell'incarico di Direzione del Servizio Accreditamento e Qualità;
Vista la Deliberazione di Giunta Regionale n. 322 del 07/03/2022 di conferimento dell'incarico di Direzione della Sezione Strategie e Governo dell'Offerta;
Vista la Determinazione del Dirigente della Sezione Personale e Organizzazione n. 212 del 30/04/2024 di conferimento dell'incarico di Elevata Qualificazione "*Autorizzazione e Accreditamento Strutture di Riabilitazione Psichiatrica - Dipendenze Patologiche - ASD*".

In Bari presso la Sezione Strategie e Governo dell'Offerta, sulla base dell'istruttoria espletata dal Responsabile E.Q. "*Autorizzazione e Accreditamento Strutture di Riabilitazione Psichiatrica - Dipendenze Patologiche - ASD*" e confermata dal Dirigente del Servizio Accreditamento e Qualità, riceve la seguente relazione.

Il Regolamento Regionale 27 novembre 2002, n. 7 avente ad oggetto la "*organizzazione delle strutture riabilitative psichiatriche residenziali e diurne pubbliche e private*" e s.m.i. prevede all'art. 4 il "*Centro diurno*", avente l'obiettivo centrale di svolgere funzioni terapeutico - riabilitative tese a impedire e/o arrestare processi di isolamento relazionale e di emarginazione e a prevenire e contenere il ricovero.

La L.R. n. 9 del 02/05/2017 "*Nuova disciplina in materia di autorizzazione alla realizzazione e all'esercizio, all'accreditamento istituzionale e accordi contrattuali delle strutture sanitarie e socio-sanitarie pubbliche e private*" e s.m.i. prevede:

- all'art. 2 "*Definizioni*", comma 1 che "*Ai fini della presente legge si definisce: (…) b) autorizzazione all'esercizio, il provvedimento con il quale si consente alle strutture sanitarie e socio-sanitarie pubbliche e private di svolgere attività sanitarie e socio-sanitarie; c) accreditamento istituzionale, il provvedimento con il quale si riconosce alle strutture pubbliche e private già autorizzate lo status di potenziali erogatori*

di prestazioni nell'ambito e per conto del servizio sanitario";

- all'art. 3 "*Compiti della Regione*", comma 3, lett. c) che: "*Con determinazione il dirigente della sezione regionale competente, in conformità alle disposizioni della legge 7 agosto 1990, n. 241 (Nuove norme sul procedimento amministrativo): (…) c) rilascia e revoca i provvedimenti di autorizzazione all'esercizio per le strutture sanitarie e socio-sanitarie di propria competenza e i provvedimenti di accreditamento.*";
- all'art. 8 "*Procedimento per il rilascio dell'autorizzazione all'esercizio delle attività sanitarie e socio-sanitarie*", commi 1, 2 e 3 che:

"*1. Tutti i soggetti che intendono gestire attività sanitaria o socio-sanitaria soggetta ad autorizzazione all'esercizio sono tenuti a presentare domanda alla Regione o al comune*.
2. Alla domanda di autorizzazione all'esercizio devono essere allegati il titolo attestante l'agibilità, la dichiarazione sostitutiva di atto di notorietà concernente il possesso dei requisiti, i titoli accademici del responsabile sanitario e tutta la documentazione richiesta dall'ente competente. L'atto di notorietà deve indicare compiutamente il numero e le qualifiche del personale da impegnare nella struttura.
3. Alla Regione compete il rilascio dell'autorizzazione all'esercizio per le strutture sanitarie e socio-sanitarie di cui all'art. 5, comma 1, nonché per i servizi di assistenza territoriale in regime domiciliare e per le attività di assistenza territoriale in regime domiciliare svolte dalle strutture che erogano prestazioni di assistenza territoriale residenziale, semiresidenziale e ambulatoriale.".

Con Determinazione Dirigenziale n. 189 del 29/08/2017 questa Sezione ha espresso parere favorevole, ai sensi dell'art. 7 della L.R. n. 9/2017 e s.m.i., in relazione alla verifica di compatibilità richiesta dal Comune di San Severo (FG), a seguito dell'istanza del Consorzio di Cooperative Sociali - Soc. Coop. Onlus "Metropolis" di Molfetta (BA) per l'autorizzazione alla realizzazione di n. 1 Centro Diurno (*ex* art. 4 del R.R. n. 7/2002) con n. 20 posti da ubicare alla Via Montesanto n. 5.

Con istanza prot. n. 4184.2019 del 20/12/2019, trasmessa con *PEC* in data 23/12/2019 ed acquisita dalla scrivente con prot. n. AOO_183/317 del 09/01/2020, ad oggetto *"Domanda di Autorizzazione all'esercizio e Istanza Accreditamento del Centro Diurno Psichiatrico (art. 4 Reg. Reg. n. 7/2002 e Reg. Reg. n. 3/2005 e s.m.i.) sito in San Severo (FG) alla via Montesanto,* 5.", il legale rappresentante del Consorzio di Cooperative Sociali - Soc. Coop. Onlus "Metropolis" di Molfetta (BA) ha trasmesso l'istanza di autorizzazione all'esercizio ed accreditamento del Centro Diurno in oggetto.

Con PEC del 19/02/2020, acquisita con prot. n. AOO_183/2897 del 24/02/2020, il Dirigente Area V Urbanistica e Attività Produttive del Comune di San Severo (FG) ha trasmesso a questa Sezione ed al legale rappresentante del Consorzio di Cooperative Sociali - Soc. Coop. Onlus "Metropolis" di Molfetta (BA) copia della Determinazione Dirigenziale n. 44/Area V del 12/02/2020 con cui è stata rilasciata ai sensi dell'art. 7 della L.R. n. 9/2017 s.m.i. l'autorizzazione alla realizzazione del Centro Diurno Psichiatrico con n. 20 posti da ubicare alla Via Montesanto n. 5 Angolo Via Isonzo n. 12-14, foglio 63, part. 797, sub 52, zona Br2 (art p27) del vigente PUG.

Con nota prot. n. AOO_183/10065 del 11/08/2022 ad oggetto ""*Metropolis" Consorzio di Cooperative Sociali - Soc. Coop. Onlus di Molfetta. Centro Diurno (art. 4 R.R. n. 7/2002) con n. 20 posti sito in San Severo (FG), alla Via Montesanto n. 5. Richiesta di integrazione documentale. Accertamenti finalizzati all'autorizzazione all'esercizio*", la scrivente Sezione:

"*(…) premesso:*

- *che è vigente la sospensione dei nuovi accreditamenti di cui all'art. 3, comma 32 della L.R. n. 40/2007, il quale prevede che "fino al completamento degli adempimenti di cui all'articolo 1, comma 796, lettera u) della L. 296/2006 e, comunque, fino a nuova disposizione da parte della Giunta Regionale, sono sospesi nuovi accreditamenti di strutture private, non accreditate transitoriamente alla data di entrata in vigore della presente legge [31/12/2007, n.d.r.] (...)";*

- *che non risulta applicabile alla struttura di cui trattasi la L.R. n. 18 del 07/07/2020 "Misure di semplificazione amministrativa in materia sanitaria" pubblicata sul B.U.R.P. n. 99 suppl. del 09/07/2020, che ha stabilito al comma 2 dell'art. 8 "Disposizioni in materia di accreditamento delle strutture riabilitative psichiatriche residenziali e diurne private e degli hospice", che "(...) i centri diurni di cui al r.r. 7/2002, autorizzati all'esercizio dell'attività alla data di entrata in vigore della presente legge sono accreditabili.; (…)"*

rilevato "*che la struttura in oggetto non è, allo stato, accreditabile, pertanto la richiesta di accreditamento istituzionale, di cui alla sopra riportata istanza prot. n. 3397 del 26/07/2021 del Consorzio di Cooperative Sociali a r.l. Metropolis di Molfetta, non può essere accolta. (…)*", ha invitato "*il legale rappresentante di "Metropolis" Consorzio di cooperative sociali - Soc. Coop. Onlus di Molfetta (BA)" ad integrare l'istanza di autorizzazione all'esercizio prot. n. 4184.2019 del 20/12/2019 nonché a sopra richiamata nota prot. n. 3397 del 26/07/2021, trasmettendo alla scrivente Sezione ed al Direttore dei Dipartimento di Prevenzione ASL FG:*

- *dichiarazione sostitutiva di atto di notorietà ai sensi del D.P.R. n. 445/2000 a firma del legale rappresentante della società Cooperativa - già consorziata - che gestirà la struttura. con allegata copia del documento di identità in corso di validità, relativa all'assenza di condanne ex art. 9, comma 5 della L.R. n. 9/2017 e s.m.i.;*
- *copia dei contratti di lavoro o dei contratti di lavoro sottoposti a condizione sospensiva (rilascio del provvedimento di autorizzazione all'esercizio) o delle proposte di impegno all'assunzione/alla contrattualizzazione (all'atto del rilascio del provvedimento di autorizzazione all'esercizio) controfirmate per accettazione, in ogni caso comprensivi dell'indicazione del debito orario da garantire presso la struttura di San Severo, Via Montesanto n. 5;*
- *dichiarazione sostitutiva di atto di notorietà ai sensi del D.P.R. n. 445/2000 a firma del legale rappresentante del Consorzio Metropolis, con allegata copia del documento di identità in corso di validità, relativa al personale in organico, comprensiva, oltre che dell'elenco del personale, della precisazione che il debito orario ivi indicato per ciascun dipendente, compreso il Responsabile Sanitario, è garantito presso il Centro Diurno (art. 4 R.R. n. 7/2002) sito in San Severo (FG), alla Via Montesanto n. 5, in iter di autorizzazione all'esercizio;*
- *dichiarazione sostitutiva di atto di notorietà ai sensi del D.P.R. n. 445/2000 a firma del legale rappresentante della società Cooperativa - già consorziata - che gestirà la struttura, con allegata copia del documento di identità in corso di validità, relativa al personale in organico, comprensiva, oltre che dell'elenco del personale, della precisazione che il debito orario ivi indicato per ciascun dipendente, compreso il Responsabile Sanitario, è garantito presso il Centro Diurno (art. 4 R.R. n. 7/2002) sito in San Severo (FG), alla Via Montesanto n. 5, in iter di autorizzazione all'esercizio;*

ed ha invitato, altresì, "*il Dipartimento di Prevenzione della ASL FG, ai sensi dell'art. 8, commi 3 e 5 della L.R. n. 9/2017 s.m.i., ad effettuare idoneo sopralluogo presso il Centro Diurno in oggetto (art. 4 R.R. n. 7 /2002), sito in San Severo (FG) alla Via Montesanto n. 5, finalizzato alla verifica dei requisiti minimi strutturali ed organizzativi previsti dal R.R. n. 3/2005 s.m.i. per la tipologia di struttura "Centro Diurno" (art. 4 R.R. n. 7/2002) (…).*".

In riscontro alla prefata nota prot. n. AOO_183/10065 del 11/08/2022, con *Pec* del 05/11/2022 ad oggetto "*Centro Diurno art. 4 R.R. n. 7/2002 con n. 20 posti sito in San Severo (FG) alla via Montesanto n. 5, incarico di verifica finalizzato all'autorizzazione all'esercizio. Trasmissione documentazione integrativa in riscontro alla nota della Sezione SGO prot. 10065 del 11.08.2022.*", acquisita dalla scrivente Sezione con prot. n. AOO_183/14246 del 08/11/2022, il legale rappresentante del Consorzio di Cooperative Sociali - Soc. Coop. Onlus "Metropolis" di Molfetta (BA) ha trasmesso l'integrazione documentale chiesta dalla scrivente Sezione.

In riscontro alla prefata nota prot. n. AOO_183/10065 del 11/08/2022, con *Pec* del 28/03/2023 ad oggetto

"*Parere per rilascio dell'autorizzazione all'esercizio, ai sensi dell'art. 8 commi 3 e 5 della L.R. 02/07/2017, n.9 e s.m.i., del Centro Diurno Psichiatrico (art. 4 RR n.7/2002) per n. 20 posti, sito in San Severo alla Via Montesanto n. 5 della Soc. Metropolis Consorzio di Cooperative Sociali Onlus.*", acquisita dalla scrivente Sezione con prot. n. AOO_183/5135 del 28/03/2023, il Dirigente Medico del SISP e i Tecnici della Prevenzione Dipartimento di Prevenzione della ASL FG:
"*(…)*

- *Vista la nota prot. AOO_183/10065 del 11.08.2022, del Dirigente del Servizio Accreditamenti e Qualità Sez. Strategie e Governo dell'Offerta del Dipartimento Promozione della Salute della Regione Puglia, con la quale si è dato mandato al Dipartimento di Prevenzione dell'ASL FG, ai sensi dell'art. 8 comma 3 e 5 della Legge regionale 02/05/2017 n.9 e smi. ad effettuare idoneo sopralluogo presso il Centro Diurno in oggetto indicato, al fine di verificare il possesso dei requisiti minimi e specifici, previsti dal Reg. Regionale n. 7/2002 e dal Reg. Regionale n. 3/2005 e ss.mm.ii.*
- *Visto il sopralluogo effettuato in data 07.11.2022, dai sottoscritti presso la struttura in oggetto, nel corso dei quali hanno accertato che i locali e le attrezzature risultano essere conformi a quanto previsto dalle normative sopra richiamate*
- *Disaminata la documentazione acquisita e valutate le risultanze del sopralluogo effettuato presso la struttura in oggetto, si è accertato che la stessa possiede i requisiti organizzativi, strutturali e tecnologici, generali e specifici previsti dai Regolamenti Regionali, ai fini del rilascio dell'Autorizzazione all'esercizio per n. 20 posti al Centro Diurno Psichiatrico denominato "Metropolis", in oggetto indicato.*
- *Acquisita la ricevuta del pagamento dei diritti sanitari.*

Esprimono Parere Favorevole

al rilascio dell'autorizzazione all'esercizio per n. 20 posti al Centro Diurno Psichiatrico "Metropolis" sito in San Severo alla via Montesanto n. 5 della Società ***"Metropolis" Consorzio di Cooperative Sociali,*** *con sede legale in Molfetta alla Via Alba n. 2/8.*
Legale Rappresentante: dott. Luigi PAPARELLA, *(…)*
Responsabile Sanitario: Dott. Nicola DE MATTIA, *(…), iscritto all'Albo dei Medici Chirurghi della provincia di Foggia (…)*"

Per tutto quanto sopra esposto,

si propone di rilasciare in capo al Consorzio di Cooperative Sociali - Soc. Coop. Onlus "Metropolis" con sede legale in Molfetta (BA) alla via Alba 2/8 il cui legale rappresentante è il Sig. Luigi Paparella, l'autorizzazione all'esercizio, ai sensi dell'art. 3, comma 3, lett. c) e dell'art. 8, comma 3 della L.R. n. 9/2017 e s.m.i. per la struttura di tipologia Centro Diurno (*ex* art. 4 R.R. n. 7/2002 s.m.i.) con n. 20 posti sito in San Severo (FG), alla Via Montesanto n. 5, il cui responsabile sanitario è il Dott. Nicola DE MATTIA, nato il 22/12/1961, specialista in Psichiatria ed iscritto all'Albo dei Medici Chirurghi della provincia di Foggia,

con la prescrizione che il legale rappresentante del Consorzio di Cooperative Sociali - Soc. Coop. Onlus "Metropolis" di Molfetta (BA):

- **trasmetta, entro 20 il termine di giorni dalla notifica del presente provvedimento,** atto di nomina, dichiarazione di accettazione incarico nonché autocertificazione del possesso dei titoli professionali e non incompatibilità, aggiornata alla situazione attuale, del responsabile sanitario;
- trasmetta, **entro il termine di 30 giorni dalla notifica del presente provvedimento, alla scrivente Sezione ed al Dipartimento di Prevenzione ASL FG**, copia dei contratti sottoscritti con il personale e dei modelli UNILAV relativi al personale in organico presso la struttura ubicata in San Severo (FG), alla Via Montesanto n. 5, **pena l'inefficacia del presente provvedimento con immediata sospensione dell'attività, ex art. 14 comma 7 della L.R. 9/2017 s.m.i., e successivo eventuale provvedimento di**

revoca dell'autorizzazione ex art. 14 comma 8 della L.R. 9/2017 s.m.i., in caso di mancata rimozione delle infrazioni/carenze rilevate

e con la precisazione che:

- in caso di sostituzione del responsabile sanitario, il legale rappresentante del Consorzio di Cooperative Sociali - Soc. Coop. Onlus "Metropolis" di Molfetta (BA), è tenuto a comunicare tempestivamente le generalità del nuovo responsabile, documentare i titoli professionali da questi posseduti e produrre dichiarazione di accettazione dell'incarico ai fini della variazione, ai sensi dell'art. 10, comma 2 della L.R. n. 9/2017 e s.m.i., del relativo provvedimento autorizzativo;
- il legale rappresentante del Consorzio di Cooperative Sociali - Soc. Coop. Onlus "Metropolis" di Molfetta (BA), dovrà comunicare a questa Sezione, ai sensi dell'art. 11, comma 1 della L.R. n. 9/2017 e s.m.i., ogni variazione relativa al personale sanitario operante nella struttura;
- ai sensi dell'art. 16, comma 1 della L.R. n. 9/2017 e s.m.i. "(…) *Il legale rappresentante del soggetto autorizzato ha l'obbligo di comunicare immediatamente al comune o alla Regione, secondo la competenza stabilita ai sensi dell'articolo 8, e al dipartimento di prevenzione dell'azienda sanitaria locale territorialmente competente la perdita dei suddetti requisiti minimi o l'instaurarsi di cause di decadenza dell'autorizzazione all'esercizio. Ove possibile, il dipartimento di prevenzione dell'azienda sanitaria locale prescrive specifiche azioni mirate al ripristino della rispondenza ai criteri di legge del soggetto autorizzato. E' facoltà degli organi di vigilanza competenti la richiesta di documenti o di atti di notorietà redatti a cura del responsabile sanitario, comprovanti la permanenza del possesso dei requisiti minimi previsti dal regolamento regionale e attestanti l'assenza di cause di decadenza dell'autorizzazione all'esercizio, con cadenza quinquennale a partire dalla data di rilascio dell'autorizzazione e ogni qualvolta ciò sia, dagli stessi, ritenuto opportuno.*";

VERIFICA AI SENSI DEL D. LGS. 196/03
Garanzie alla riservatezza

La pubblicazione dell'atto all'Albo, salve le garanzie previste dalla legge 241/90 in tema di accesso ai documenti amministrativi, avviene nel rispetto della tutela alla riservatezza dei cittadini, secondo quanto disposto dal D.Lgs 196/03 in materia di protezione dei dati personali, nonché dal vigente regolamento regionale n. 5/2006 per il trattamento dei dati sensibili e giudiziari.

Ai fini della pubblicità legale, l'atto destinato alla pubblicazione è redatto in modo da evitare la diffusione di dati personali identificativi non necessari ovvero il riferimento a dati sensibili, qualora tali dati fossero indispensabili per l'adozione dell'atto, essi sono trasferiti in documenti separati, esplicitamente richiamati.

ADEMPIMENTI DI CUI ALLA L.R. 28/01 e successive modificazioni ed integrazioni

Il presente provvedimento non comporta alcun mutamento qualitativo o quantitativo di entrata o di spesa né a carico del Bilancio della Regione né a carico degli Enti per i cui debiti i creditori potrebbero rivalersi sulla Regione e che è escluso ogni ulteriore onere aggiuntivo rispetto a quelli già autorizzati a valere sullo stanziamento previsto dal bilancio regionale.

DETERMINA

Di prendere atto di quanto espresso in narrativa, che costituisce parte integrante e sostanziale del presente atto e che qui si intende integralmente riportato.

Di rilasciare in capo al Consorzio di Cooperative Sociali - Soc. Coop. Onlus "Metropolis" con sede legale in

Molfetta (BA) alla via Alba 2/8 il cui legale rappresentante è il Sig. Luigi Paparella, l'autorizzazione all'esercizio, ai sensi dell'art. 3, comma 3, lett. c) e dell'art. 8, comma 3 della L.R. n. 9/2017 e s.m.i. per la struttura di tipologia Centro Diurno (*ex* art. 4 R.R. n. 7/2002 s.m.i.) con n. 20 posti sito in San Severo (FG), alla Via Montesanto n. 5, il cui responsabile sanitario è il Dott. Nicola DE MATTIA, nato il 22/12/1961, specialista in Psichiatria ed iscritto all'Albo dei Medici Chirurghi della provincia di Foggia,

con la prescrizione che il legale rappresentante del Consorzio di Cooperative Sociali - Soc. Coop. Onlus "Metropolis" di Molfetta (BA):

- **trasmetta, entro 20 il termine di giorni dalla notifica del presente provvedimento,** atto di nomina, dichiarazione di accettazione incarico nonché autocertificazione del possesso dei titoli professionali e non incompatibilità, aggiornata alla situazione attuale, del responsabile sanitario;
- trasmetta, **entro il termine di 30 giorni dalla notifica del presente provvedimento, alla scrivente Sezione ed al Dipartimento di Prevenzione ASL FG**, copia dei contratti sottoscritti con il personale e dei modelli UNILAV relativi al personale in organico presso la struttura ubicata in San Severo (FG), alla Via Montesanto n. 5, **pena l'inefficacia del presente provvedimento con immediata sospensione dell'attività, *ex* art. 14 comma 7 della L.R. 9/2017 s.m.i., e successivo eventuale provvedimento di revoca dell'autorizzazione *ex* art. 14 comma 8 della L.R. 9/2017 s.m.i., in caso di mancata rimozione delle infrazioni/carenze rilevate**

e con la precisazione che:

- in caso di sostituzione del responsabile sanitario, il legale rappresentante del Consorzio di Cooperative Sociali - Soc. Coop. Onlus "Metropolis" di Molfetta (BA), è tenuto a comunicare tempestivamente le generalità del nuovo responsabile, documentare i titoli professionali da questi posseduti e produrre dichiarazione di accettazione dell'incarico ai fini della variazione, ai sensi dell'art. 10, comma 2 della L.R. n. 9/2017 e s.m.i., del relativo provvedimento autorizzativo;
- il legale rappresentante del Consorzio di Cooperative Sociali - Soc. Coop. Onlus "Metropolis" di Molfetta (BA), dovrà comunicare a questa Sezione, ai sensi dell'art. 11, comma 1 della L.R. n. 9/2017 e s.m.i., ogni variazione relativa al personale sanitario operante nella struttura;
- ai sensi dell'art. 16, comma 1 della L.R. n. 9/2017 e s.m.i. "(…) *Il legale rappresentante del soggetto autorizzato ha l'obbligo di comunicare immediatamente al comune o alla Regione, secondo la competenza stabilita ai sensi dell'articolo 8, e al dipartimento di prevenzione dell'azienda sanitaria locale territorialmente competente la perdita dei suddetti requisiti minimi o l'instaurarsi di cause di decadenza dell'autorizzazione all'esercizio. Ove possibile, il dipartimento di prevenzione dell'azienda sanitaria locale prescrive specifiche azioni mirate al ripristino della rispondenza ai criteri di legge del soggetto autorizzato. E' facoltà degli organi di vigilanza competenti la richiesta di documenti o di atti di notorietà redatti a cura del responsabile sanitario, comprovanti la permanenza del possesso dei requisiti minimi previsti dal regolamento regionale e attestanti l'assenza di cause di decadenza dell'autorizzazione all'esercizio, con cadenza quinquennale a partire dalla data di rilascio dell'autorizzazione e ogni qualvolta ciò sia, dagli stessi, ritenuto opportuno.*";

Di notificare il presente provvedimento:

- al legale rappresentante del Consorzio di Cooperative Sociali - Soc. Coop. Onlus "Metropolis" con sede legale in Molfetta (BA), alla via Alba 2/8 gestore della struttura riabilitativa psichiatrica di tipologia Centro Diurno (*ex* art. 4 R.R. n. 7/2002 s.m.i) con n. 20 posti ubicata nel Comune di San Severo (FG), alla Via Montesanto n. 5;
- al Direttore Generale dell'ASL FG;
- al Direttore del Dipartimento di Prevenzione dell'ASL FG;

- al Direttore del DSM dell'ASL FG;
- al Servizio Qu.O.T.A. dell'AReSS Puglia;
- al Sindaco del Comune di San Severo (FG).

Il presente provvedimento, redatto in unico originale e composto di n. 10 facciate:

- è unicamente formato con mezzi informatici e firmato digitalmente;
- sarà pubblicato sul Bollettino Ufficiale della Regione Puglia;
- sarà pubblicato all'Albo della Sezione Strategie e Governo dell'Offerta/Albo Telematico (*ove disponibile*);
- sarà disponibile nel sito ufficiale della Regione Puglia (*ove disponibile l'albo telematico*);

Il presente Provvedimento è direttamente esecutivo.

Firmato digitalmente da:

EQ Autorizzazione e Accreditamento Strutture di Riabilitazione Psichiatrica -
Dipendenze Patologiche - ASD
Valentina Di Francesco

Il Dirigente ad interim del Servizio Accreditamento e Qualità
Elena Memeo

Il Dirigente della Sezione Strategie e Governo dell'Offerta
Mauro Nicastro

DETERMINAZIONE DEL DIRIGENTE SEZIONE STRATEGIE E GOVERNO DELL'OFFERTA 4 luglio 2024, n. 312

Associazione "Comunità sulla strada di Emmaus" Onlus di Foggia (FG). Autorizzazione all'esercizio, ai sensi dell'art. 3, comma 3, lett. c) e dell'art. 8, comma 3 della L.R. n. 9/2017 e s.m.i., di n. 1 Modulo assistenziale per la comorbilità psichiatrica (Doppia Diagnosi - art. 11 R.R. n. 10/2017 s.m.i.) con n. 8 posti residenziali, aggiuntivo al modulo assistenziale principale (struttura terapeutico-riabilitativa - art. 10 R.R. n. 10/2017 s.m.i.) per il quale sono stati rilasciati conferma dell'autorizzazione all'esercizio e l'accreditamento istituzionale per n. 20 posti letto con Determinazione Dirigenziale n. 43 del 18/02/2020, ai sensi dell'art. 17 R.R. n. 10/2017 s.m.i., ubicato in Foggia - Località Torre Guiducci, alla Via Manfredonia km. 8.

IL DIRIGENTE DELLA STRUTTURA PROPONENTE

Vista la Legge regionale 4 febbraio 1997, n. 7 – Norme di Organizzazione dell'Amministrazione Regionale;
Vista la Deliberazione G.R. n. 3261 del 28/7/98 e s.m.i.;
Visti gli artt. 4 e 16 del D. Lgs. 165/01 e s.m.i.;
Vista la Deliberazione di Giunta Regionale n. 1426 del 4/10/2005;
Visto il Decreto del Presidente della Giunta Regionale 22 febbraio 2008 n. 161;
Vista la Deliberazione di Giunta Regionale n. 1444 del 30 luglio 2008;
Vista la Determinazione del Direttore dell'Area Organizzazione e Riforma dell'Amministrazione n. 9 del 20/04/2015, ad oggetto "*riassetto organizzativo dell'Area Politiche per la promozione della salute, delle persone e delle pari opportunità*";
Visto il Decreto del Presidente della Giunta Regionale 22 Gennaio 2021, n. 22 "*Adozione Atto di Alta Organizzazione. Modello Organizzativo MAIA 2.0*" pubblicato sul Bollettino Ufficiale della Regione Puglia n. 15 del 28/01/2021, successivamente modificato ed integrato con Decreto del Presidente della Giunta regionale 10 Febbraio 2021, n. 45;
Vista la Deliberazione di Giunta Regionale n. 1725 del 28/10/2021 con cui è stato conferito l'incarico di Direzione del Servizio Strategie e Governo dell'Assistenza territoriale, Rapporti Istituzionali e Capitale Umano SSR;
Vista la Determinazione del Direttore del Dipartimento Personale e Organizzazione n. 9 del 04/03/2022, di conferimento ad interim dell'incarico di Direzione del Servizio Accreditamento e Qualità;
Vista la Deliberazione di Giunta Regionale n. 322 del 07/03/2022 di conferimento dell'incarico di Direzione della Sezione Strategie e Governo dell'Offerta;
Vista la Determinazione del Dirigente della Sezione Personale e Organizzazione n. 212 del 30/04/2024 di conferimento dell'incarico di Elevata Qualificazione "*Autorizzazione e Accreditamento Strutture di Riabilitazione Psichiatrica - Dipendenze Patologiche - ASD*".
In Bari presso la Sezione Strategie e Governo dell'Offerta, sulla base dell'istruttoria espletata dal Responsabile E.Q. "*Autorizzazione e Accreditamento Strutture di Riabilitazione Psichiatrica - Dipendenze Patologiche - ASD*" e confermata dal Dirigente del Servizio Accreditamenti e Qualità, riceve la seguente relazione.

Il R.R. n. 11 aprile 2017, n. 10 ad oggetto "*Determinazione dei requisiti strutturali e organizzativi per l'autorizzazione e l'accreditamento delle strutture e dei servizi per la prevenzione, la cura, la riabilitazione e l'assistenza a persone con problemi di uso, abuso o dipendenza da sostanze o comunque affette da una dipendenza patologica. Fabbisogno*" e s.m.i. prevede:

- all'art. 11 "*Struttura specialistica residenziale o semiresidenziale per la comorbilità psichiatrica (Doppia Diagnosi)*", comma 1 che "*La struttura specialistica per comorbilità psichiatrica ha l'obiettivo centrale di raggiungere la fase di remissione totale protratta della dipendenza patologica, curando contemporaneamente il concomitante disturbo mentale, di recuperare l'autonomia, di ripristinare la capacità di integrazione sociale, di favorire la socializzazione e di migliorare la vita di relazione dell'utente attraverso la partecipazione alle proposte terapeutiche individuali e/o di gruppo, la condivisione della*

vita comunitaria e/o lo svolgimento di una attività lavorativa, le prescrizioni farmacologiche, secondo un programma concordato tra l'Ente Gestore ed i competenti DDP e Dipartimento Salute Mentale (DSM)";

- all'art. 17 "*Servizi articolati in più moduli*" che "*Le prestazioni offerte dagli Enti Gestori possono essere articolate organizzando la struttura in moduli assistenziali differenti secondo le tipologie previste dal precedente art. 3. In tal caso deve essere previsto un modulo principale ed un massimo di due moduli aggiuntivi. Tali moduli aggiuntivi, fermo restando il rispetto dei requisiti specifici per area e tipologia, non possono superare nella loro globalità un terzo dei posti disponibili e possono avere un numero di utenti anche inferiore ai moduli minimi previsti nei precedenti articoli. Lo standard di personale già in possesso per il modulo principale concorre alla determinazione del personale complessivo stabilito per i moduli aggiuntivi.*".
- all'art. 11 "*Legale rappresentante della struttura*" comma 1, lett. c) che:
  "*1. Il legale rappresentante della struttura comunica tempestivamente all'ente competente al rilascio dell'autorizzazione all'esercizio:*
  (…)
  (…)
  c) tutte le variazioni e trasformazioni intervenute nella natura giuridica e nella composizione della società titolare della struttura;
  (…) (…)".

La L.R. n. 9 del 02/05/2017 "*Nuova disciplina in materia di autorizzazione alla realizzazione e all'esercizio, all'accreditamento istituzionale e accordi contrattuali delle strutture sanitarie e socio-sanitarie pubbliche e private*" e s.m.i. prevede:

- all'art. 3 "*Compiti della Regione*", comma 3, lett. c) che: "*Con determinazione il dirigente della sezione regionale competente, in conformità alle disposizioni della legge 7 agosto 1990, n. 241 (Nuove norme sul procedimento amministrativo): (…) c) rilascia e revoca i provvedimenti di autorizzazione all'esercizio per le strutture sanitarie e socio-sanitarie di propria competenza e i provvedimenti di accreditamento.*";
- all'art. 8 "*Procedimento per il rilascio dell'autorizzazione all'esercizio delle attività sanitarie e socio-sanitarie*", commi 1, 2 e 3 che:

  "*1. Tutti i soggetti che intendono gestire attività sanitaria o socio-sanitaria soggetta ad autorizzazione all'esercizio sono tenuti a presentare domanda alla Regione o al comune*.
  2. Alla domanda di autorizzazione all'esercizio devono essere allegati il titolo attestante l'agibilità, la dichiarazione sostitutiva di atto di notorietà concernente il possesso dei requisiti, i titoli accademici del responsabile sanitario e tutta la documentazione richiesta dall'ente competente. L'atto di notorietà deve indicare compiutamente il numero e le qualifiche del personale da impegnare nella struttura.
  3. Alla Regione compete il rilascio dell'autorizzazione all'esercizio per le strutture sanitarie e socio-sanitarie di cui all'art. 5, comma 1, nonché per i servizi di assistenza territoriale in regime domiciliare e per le attività di assistenza territoriale in regime domiciliare svolte dalle strutture che erogano prestazioni di assistenza territoriale residenziale, semiresidenziale e ambulatoriale.".

Con Decreto del Presidente della Giunta regionale n. 1140 del 27/07/1998 ad oggetto "L*.R. 9.9.96 n.22. Sede operativa denominata "COMUNITA' SULLA STRADA DI EMMAUS" sita in Foggia, statale per Manfredonia km 8, località Torre Guiducci, gestito dalla omonima Associazione con sede legale in Foggia. Iscrizione all'Albo regionale degli Enti Ausiliari ex art. 116 DPR 309/90 che, senza fine di lucro, operano per la realizzazione di programmi preventivi, terapeutico-riabilitativi e di reinserimento socio-lavorativo di soggetti tossicodipendenti*"" la struttura terapeutico-riabilitativa per dipendenze patologiche denominata "Comunità sulla strada di Emmaus", ubicata in Foggia alla Via Manfredonia Km. 8 e gestita dall'Associazione "Comunità sulla strada di Emmaus" di Foggia, è stata autorizzata ad operare nell'Area terapeutica Riabilitativa in regime residenziale con una capacità di 30 utenti ed iscritta, ai sensi dell'art. 10 della L.R. 22/96, all'Albo Regionale degli Enti Ausiliari che operano per il recupero di soggetti tossicodipendenti.

Con Determinazione Dirigenziale n. 43 del 18/02/2020 ad oggetto "Associazione "*Comunità sulla strada di Emmaus" Onlus di Foggia. Conferma dell'autorizzazione all'esercizio ai sensi dell'art. 8, comma 3 della L.R. n. 9/2017 s.m.i. e accreditamento istituzionale ai sensi dell'art. 24, comma 3 della L.R. n. 9/2017 s.m.i., della struttura terapeutico-riabilitativa per dipendenze patologiche (art. 10 R.R. n. 10/2017 s.m.i.) con n. 20 posti denominata "Comunità sulla strada di Emmaus", sita nel Comune di Foggia in Località Torre Guiducci - Via Manfredonia km. 8*." questa Sezione ha rilasciato alla Associazione "Comunità sulla strada di Emmaus" Onlus di Foggia (FG), ai sensi dell'art. 8, comma 3 e dell'art. 24, comma 3 della L.R. n. 9/2017 s.m.i., rispettivamente, la conferma dell'autorizzazione all'esercizio e l'accreditamento istituzionale della struttura terapeutico-riabilitativa per dipendenze patologiche (art. 10 R.R. n. 10/2017 s.m.i.) con n. 20 posti residenziali denominata "Comunità sulla strada di Emmaus", sita nel Comune di Foggia in Località Torre Guiducci - Via Manfredonia km. 8.

Con Determinazione Dirigenziale n. 123 del 25/05/2020 questa Sezione, ai sensi dell'art. 7 della L.R. n. 9/2017 s.m.i., ha espresso parere favorevole, tra l'altro, in relazione alla verifica di compatibilità richiesta dal Comune di Foggia a seguito dell'istanza della Associazione "Comunità sulla strada di Emmaus" di Foggia per l'autorizzazione alla realizzazione per trasformazione di n. 8 posti della struttura terapeutico riabilitativa residenziale in un modulo assistenziale per la comorbilità psichiatrica (Doppia Diagnosi - art. 11 del R.R. n. 10 dell'11/04/2017 e s.m.i.) con n. 8 posti residenziali, aggiuntivo al modulo assistenziale principale ai sensi dell'art. 17 del R.R. n. 10/2017, da ubicarsi in Foggia alla Via Manfredonia km. 8.

Con nota prot. n. 17/20 del 08/07/2020 trasmessa con *Pec* in pari data ed acquisita dalla scrivente Sezione con prot. n. AOO_183/11815 del 20/07/2020, ad oggetto *"Richiesta autorizzazione esercizio attività Modulo assistenziale per la comorbilità psichiatrica (Doppia Diagnosi art. 11 del R.R. n. 10 dell'11/04/2017 e s.m.i.) con n. 8 posti residenziali presso "Comunità sulla strada di Emmaus'",* il "*sottoscritto Valente Marino (…), in qualità di legale rappresentante dell'Associazione Comunità sulla strada di Emmaus con sede legale in Foggia via Manfredonia km. 8 (…)*" ha chiesto *"L'autorizzazione all'esercizio delle attività del Modulo assistenziale per la comorbilità psichiatrica (Doppia Diagnosi art. 11 del R.R. n. 10 dell'11/04/2017 e s.m.i.) con n. 8 posti residenziali aggiuntivo al modulo assistenziale principale presso "Comunità sulla strada di Emmaus", ubicata in Foggia (Prov. FG) alla via Manfredonia km. 8.*" allegando, tra gli altri, l'Autorizzazione alla realizzazione per trasformazione prot. n. 70847 del 02/07/2020 rilasciata dall'Ufficio SUAP del Comune di Foggia (FG).

Con nota prot. n. 18564 del 23/12/2020 ad oggetto "*Associazione "Comunità sulla strada di Emmaus" Onlus di Foggia. Accertamenti finalizzati all'autorizzazione all'esercizio di n 1 Modulo assistenziale per la comorbilità psichiatrica (Doppia Diagnosi - art. 11 R.R. n. 10/2017 s.m.i.) con n. 8 posti residenziali, aggiuntivo al modulo assistenziale principale (struttura terapeutico-riabilitativa, art. 10 R.R. n. 10/2017 s.m.i.) ai sensi dell'art. 17 R.R. n. 10/2017 s.m.i., da ubicare in Foggia - Località Torre Guiducci, alla Via Manfredonia km. 8.*" indirizzata al Direttore del Dipartimento di Prevenzione ASL FG, al Direttore del Dipartimento Dipendenze Patologiche ASL FG e, per conoscenza, al Direttore Generale ASL FG, al Sindaco del Comune di Foggia, al Coordinatore del Servizio Sportello Unico Attività Produttive Comune di Foggia ed al Legale Rappresentante della Associazione Comunità sulla strada di Emmaus di Foggia, la scrivente Sezione ha invitato:

" *(…)*

- *il legale rappresentante della Associazione Comunità sulla strada di Emmaus di Foggia ad integrare la sopra riportata istanza dell'08/07/2020 trasmettendo alla scrivente Sezione la dichiarazione sostitutiva di atto di notorietà di non versare in una delle situazioni di decadenza di cui al comma 5 dell'art. 9 della L.R. n. 9/2017 s.m.i.; (…)*
- *i Dipartimenti in indirizzo, ai sensi dell'art. 8, comma 3 e 5 della L.R. n. 9/2017 s.m.i., ad effettuare idoneo sopralluogo presso la struttura terapeutico- riabilitativa per dipendenze patologiche (art. 10 R.R. n. 10/2017 s.m.i.) con n. 20 posti residenziali, denominata "Comunità sulla strada di Emmaus", sita nel Comune di Foggia in Località Torre Guiducci, alla Via Manfredonia km. 8, e gestita dall'Associazione*

"Comunità sulla strada di Emmaus" Onlus di Foggia, finalizzato alla verifica dei requisiti previsti dal Regolamento Regionale n. 10/2017 e s.m.i. e dalla L.R. n. 9/2017 e s.m.i. per un modulo assistenziale per la comorbilità psichiatrica (Doppia Diagnosi, art. 11 del R.R. n. 10 dell'11/04/2017 e s.m.i.) con n. 8 posti residenziali, aggiuntivo al modulo assistenziale principale ai sensi dell'art. 17 del R.R. n. 10/2017 s.m.i.. (…)".

In riscontro alla predetta nota prot. n. 18564 del 23/12/2020, con *Pec* del 28/12/2020, acquisita dalla scrivente Sezione con prot. n. AOO_183/603 del 14/01/2021, "*il sottoscritto Valente Marino (…) in qualità di legale rappresentante dell'Associazione Comunità sulla strada di Emmaus con sede legale in Foggia via Manfredonia km. 8*" ha trasmesso l'integrazione documentale richiesta.

In riscontro alla predetta nota prot. n. 18564 del 23/12/2020, con *Pec* del 31/10/2023, acquisita dalla scrivente Sezione con prot. n. AOO_183/17034 di pari data ad oggetto "*Associazione "Comunità sulla strada di Emmaus" Onlus di Foggia, accertamenti finalizzati alla verifica del possesso dei requisiti previsti per l rilascio dell'autorizzazione all'esercizio di n. 1 Modulo assistenziale con n.8 posti residenziali, per la comorbilità psichiatrica (Doppia Diagnosi - art. 11 Reg.reg. n.10/2017 e s.m.i.), aggiuntivo al modulo assistenziale principale (struttura terapeutica-riabilitativa, art. 10 Reg. reg. n. 10/2017 e s.m.i.), ai sensi dell'art. 17 del medesimo regolamento regionale, per la Struttura con sede ln Foggia – località Torre Guiducci, alla via Manfredonia Km 8,00. Trasmissione Parere*." il Direttore del Dipartimento Dipendenze Patologiche, il Dirigente Medico SISP e i Tecnici della Prevenzione del Dipartimento di Prevenzione della ASL FG hanno trasmesso alla scrivente Sezione quanto di seguito riportato:

"(…)

- *Vista la nota prot. n. A00_183/18564 del 23.12.2020 del Dirigente del Servizio Accreditamenti e Qualità - Sezione Strategie e Governo dell'Offerta del Dipartimento Promozione della Salute della Regione Puglia, con a quale si dà mandato ai Dipartimenti di Prevenzione e di Dipendenze Patologiche dell'ASL FG, ai sensi dell'art. 8 comma 3 e 5 della Legge regionale 02/05/2017 n.9 e smi. ad effettuare idoneo sopralluogo presso la Struttura in oggetto indicata, al fine di verificare congiuntamente il possesso dei requisiti di esercizio, soggettivi, strutturali, funzionali e di personale, previsti dal R.R. n.10/2017 e ss.mm.ii. e dalla L.R. n.9/2019 e ss.mm.ii., per l'autorizzazione all'esercizio;*
- *Effettuato apposito sopralluogo in data 23.10.2023, presso la struttura in oggetto, nel corso del quale si è accertato che i locali risultano essere conformi a quanto previsto dalla normativa sopra richiamata*
- *Disaminata la documentazione acquisita nel corso del sopralluogo effettuato presso la struttura in oggetto e quella richiesta successivamente, la quale risulta essere conforme ai requisiti minimi ed ulteriori organizzativi generali, strutturali e tecnologici generali e specifici previsti dal Reg. regionale n. 10/2017.*

Esprimono Parere Favorevole

Al rilascio dell'Autorizzazione all'esercizio di n. 1 Modulo assistenziale con n.8 posti residenziali per la comorbilità psichiatrica (Doppia Diagnosi - art. 11 Reg.reg. n.10/2017 e s.m.i.), aggiuntivo al modulo assistenziale principale (struttura terapeutica-riabilitativa, art. 10 Reg. reg. n. 10/2017 e s.m.i.) ai sensi dell'art. 17 del medesimo regolamento regionale per la Struttura con sede in Foggia - località Torre Guiducci, alla via Manfredonia Km 8,00.
Legale Rappresentante: Dott. Raffaele RUGGIERO, nato (…) il (omissis) (…); Responsabile Sanitario: Dott. Giuseppe CENTRA, nato (…) il 09.02.1983 (…), laureato in Psicologia con specializzazione in Psicoterapia, iscritto all'Ordine degli Psicologi della Regione Puglia al n. 4202/B.".

Per tutto quanto sopra esposto,

si propone di rilasciare in capo alla Associazione "Comunità sulla strada di Emmaus" Onlus con sede legale in Foggia (FG) alla via Manfredonia km. 8, il cui legale rappresentante è il "*Dott. Raffaele RUGGIERO*" l'autorizzazione all'esercizio, ai sensi dell'art. 3, comma 3, lett. c) e dell'art. 8, comma 3 della L.R. n. 9/2017 e s.m.i. per n. 1 Modulo assistenziale per la comorbilità psichiatrica (Doppia Diagnosi - art. 11 R.R. n. 10/2017 s.m.i.) con n. 8 posti residenziali, aggiuntivo al modulo assistenziale principale (struttura terapeutico-riabilitativa - art. 10 R.R. n. 10/2017 s.m.i.), per il quale sono stati rilasciati conferma dell'autorizzazione all'esercizio e l'accreditamento istituzionale per n. 20 posti letto con Determinazione Dirigenziale n. 43 del 18/02/2020, ai sensi dell'art. 17 R.R. n. 10/2017 s.m.i., ubicato in Foggia - Località Torre Guiducci, alla Via Manfredonia km. 8, il cui responsabile sanitario è il Dr. Giuseppe Centra nato il 09/02/1983, laureato in Psicologia e specializzato Psicoterapia ed iscritto all'Ordine degli Psicologi della Regione Puglia,

con la prescrizione che il legale rappresentante della Associazione "Comunità sulla strada di Emmaus" Onlus di Foggia :

- trasmetta alla scrivente Sezione, entro il termine di 20 giorni dalla notifica del presente provvedimento, la documentazione di seguito indicata:
    - atto di nomina, dichiarazione di accettazione incarico nonché autocertificazione del possesso dei titoli professionali e non incompatibilità del responsabile sanitario;
    - autocertificazione del possesso dei requisiti di esercizio previsti dal R.R. n. 10/2017 s.m.i. e dalla L.R. n. 9/2017 s.m.i.,

- trasmetta alla scrivente Sezione e al Dipartimento di Prevenzione della ASL FG, entro il termine di 30 giorni dalla notifica del presente provvedimento, copia dei contratti sottoscritti con il personale e dei modelli UNILAV relativi al personale in organico presso la struttura ubicata in Foggia - Località Torre Guiducci, alla Via Manfredonia km. 8, **pena l'inefficacia del presente provvedimento con immediata sospensione dell'attività, *ex* art. 14 comma 7 della L.R. 9/2017 s.m.i., e successivo eventuale provvedimento di revoca dell'autorizzazione *ex* art. 14 comma 8 della L.R. 9/2017 s.m.i. in caso di mancata rimozione delle infrazioni/carenze rilevate;**

e con la precisazione che:

- in caso di sostituzione del responsabile sanitario, il legale rappresentante della Associazione "Comunità sulla strada di Emmaus" Onlus, con sede legale in Foggia alla Via Manfredonia km. 8, è tenuto a comunicare tempestivamente le generalità del nuovo responsabile, documentare i titoli professionali da questi posseduti e produrre dichiarazione di accettazione dell'incarico ai fini della variazione, ai sensi dell'art. 10, comma 2 della L.R. n. 9/2017 e s.m.i., del relativo provvedimento autorizzativo;
- il legale rappresentante della Associazione "Comunità sulla strada di Emmaus" Onlus, con sede legale in Foggia alla Via Manfredonia km. 8, dovrà comunicare a questa Sezione, ai sensi dell'art. 11, comma 1 della L.R. n. 9/2017 e s.m.i., ogni variazione relativa al personale sanitario operante nella struttura;
- ai sensi dell'art. 16, comma 1 della L.R. n. 9/2017 e s.m.i. "(…) *Il legale rappresentante del soggetto autorizzato ha l'obbligo di comunicare immediatamente al comune o alla Regione, secondo la competenza stabilita ai sensi dell'articolo 8, e al dipartimento di prevenzione dell'azienda sanitaria locale territorialmente competente la perdita dei suddetti requisiti minimi o l'instaurarsi di cause di decadenza dell'autorizzazione all'esercizio. Ove possibile, il dipartimento di prevenzione dell'azienda sanitaria locale prescrive specifiche azioni mirate al ripristino della rispondenza ai criteri di legge del soggetto autorizzato. E' facoltà degli organi di vigilanza competenti la richiesta di documenti o di atti di notorietà redatti a cura del responsabile sanitario, comprovanti la permanenza del possesso dei requisiti minimi previsti dal regolamento regionale e attestanti l'assenza di cause di decadenza dell'autorizzazione all'esercizio, con cadenza quinquennale a partire dalla data di rilascio dell'autorizzazione e ogni qualvolta ciò sia, dagli stessi, ritenuto opportuno.*";

VERIFICA AI SENSI DEL D. LGS. 196/03
Garanzie alla riservatezza

La pubblicazione dell'atto all'Albo, salve le garanzie previste dalla legge 241/90 in tema di accesso ai documenti amministrativi, avviene nel rispetto della tutela alla riservatezza dei cittadini, secondo quanto disposto dal Dlgs 196/03 in materia di protezione dei dati personali, nonché dal vigente regolamento regionale n. 5/2006 per il trattamento dei dati sensibili e giudiziari.

Ai fini della pubblicità legale, l'atto destinato alla pubblicazione è redatto in modo da evitare la diffusione di dati personali identificativi non necessari ovvero il riferimento a dati sensibili, qualora tali dati fossero indispensabili per l'adozione dell'atto, essi sono trasferiti in documenti separati, esplicitamente richiamati.

ADEMPIMENTI DI CUI ALLA L.R. 28/01 e successive modificazioni ed integrazioni

Il presente provvedimento non comporta alcun mutamento qualitativo o quantitativo di entrata o di spesa né a carico del Bilancio della Regione né a carico degli Enti per i cui debiti i creditori potrebbero rivalersi sulla Regione e che è escluso ogni ulteriore onere aggiuntivo rispetto a quelli già autorizzati a valere sullo stanziamento previsto dal bilancio regionale.

DETERMINA

Di prendere atto di quanto espresso in narrativa, che costituisce parte integrante e sostanziale del presente atto e che qui si intende integralmente riportato.

Di rilasciare in capo alla Associazione "Comunità sulla strada di Emmaus" Onlus con sede legale in Foggia (FG) alla via Manfredonia km. 8, il cui legale rappresentante è il "*Dott. Raffaele RUGGIERO*" l'autorizzazione all'esercizio, ai sensi dell'art. 3, comma 3, lett. c) e dell'art. 8, comma 3 della L.R. n. 9/2017 e s.m.i. per n. 1 Modulo assistenziale per la comorbilità psichiatrica (Doppia Diagnosi - art. 11 R.R. n. 10/2017 s.m.i.) con n. 8 posti residenziali, aggiuntivo al modulo assistenziale principale (struttura terapeutico-riabilitativa - art. 10 R.R. n. 10/2017 s.m.i.), per il quale sono stati rilasciati conferma dell'autorizzazione all'esercizio e l'accreditamento istituzionale per n. 20 posti letto con Determinazione Dirigenziale n. 43 del 18/02/2020, ai sensi dell'art. 17 R.R. n. 10/2017 s.m.i., ubicato in Foggia - Località Torre Guiducci, alla Via Manfredonia km. 8, il cui responsabile sanitario è il Dr. Giuseppe Centra nato il 09/02/1983, laureato in Psicologia e specializzato Psicoterapia ed iscritto all'Ordine degli Psicologi della Regione Puglia,

con la prescrizione che il legale rappresentante della Associazione "Comunità sulla strada di Emmaus" Onlus di Foggia:

- trasmetta alla scrivente Sezione, entro 20 il termine di giorni dalla notifica del presente provvedimento, la documentazione di seguito indicata:
    - atto di nomina, dichiarazione di accettazione incarico nonché autocertificazione del possesso dei titoli professionali e non incompatibilità del responsabile sanitario;
    - autocertificazione del possesso dei requisiti di esercizio previsti dal R.R. n. 10/2017 s.m.i. e dalla L.R. n. 9/2017 s.m.i.,

- trasmetta alla scrivente Sezione, al Dipartimento di Prevenzione della ASL FG e al Servizio Qu.O.T.A. dell'AReSS Puglia, entro il termine di 30 giorni dalla notifica del presente provvedimento, copia dei contratti sottoscritti con il personale e dei modelli UNILAV relativi al personale in organico presso la struttura ubicata in Foggia - Località Torre Guiducci, alla Via Manfredonia km. 8, **pena l'inefficacia del presente provvedimento con immediata sospensione dell'attività, *ex* art. 14 comma 7 della L.R. 9/2017 s.m.i., e successivo eventuale provvedimento di revoca dell'autorizzazione *ex* art. 14 comma**

8 della L.R. 9/2017 s.m.i. in caso di mancata rimozione delle infrazioni/carenze rilevate;

e con la precisazione che:

- in caso di sostituzione del responsabile sanitario, il legale rappresentante della Associazione "Comunità sulla strada di Emmaus" Onlus, con sede legale in Foggia alla Via Manfredonia km. 8, è tenuto a comunicare tempestivamente le generalità del nuovo responsabile, documentare i titoli professionali da questi posseduti e produrre dichiarazione di accettazione dell'incarico ai fini della variazione, ai sensi dell'art. 10, comma 2 della L.R. n. 9/2017 e s.m.i., del relativo provvedimento autorizzativo;
- il legale rappresentante della Associazione "Comunità sulla strada di Emmaus" Onlus, con sede legale in Foggia alla Via Manfredonia km. 8, dovrà comunicare a questa Sezione, ai sensi dell'art. 11, comma 1 della L.R. n. 9/2017 e s.m.i., ogni variazione relativa al personale sanitario operante nella struttura;
- ai sensi dell'art. 16, comma 1 della L.R. n. 9/2017 e s.m.i. "(…) *Il legale rappresentante del soggetto autorizzato ha l'obbligo di comunicare immediatamente al comune o alla Regione, secondo la competenza stabilita ai sensi dell'articolo 8, e al dipartimento di prevenzione dell'azienda sanitaria locale territorialmente competente la perdita dei suddetti requisiti minimi o l'instaurarsi di cause di decadenza dell'autorizzazione all'esercizio. Ove possibile, il dipartimento di prevenzione dell'azienda sanitaria locale prescrive specifiche azioni mirate al ripristino della rispondenza ai criteri di legge del soggetto autorizzato. E' facoltà degli organi di vigilanza competenti la richiesta di documenti o di atti di notorietà redatti a cura del responsabile sanitario, comprovanti la permanenza del possesso dei requisiti minimi previsti dal regolamento regionale e attestanti l'assenza di cause di decadenza dell'autorizzazione all'esercizio, con cadenza quinquennale a partire dalla data di rilascio dell'autorizzazione e ogni qualvolta ciò sia, dagli stessi, ritenuto opportuno.*";

Di notificare il presente provvedimento:

- al legale rappresentante della Associazione "Comunità sulla strada di Emmaus" Onlus di Foggia (FG), gestore di n. 1 Modulo assistenziale per la comorbilità psichiatrica (Doppia Diagnosi - art. 11 R.R. n. 10/2017 s.m.i.) con n. 8 posti residenziali, aggiuntivo al modulo assistenziale principale (struttura terapeutico- riabilitativa - art. 10 R.R. n. 10/2017 s.m.i.) ai sensi dell'art. 17 R.R. n. 10/2017 s.m.i., ubicato in Foggia - Località Torre Guiducci, alla Via Manfredonia km. 8;
- al Direttore Generale ASL FG;
- al Direttore del Dipartimento di Prevenzione ASL FG;
- al Direttore del Dipartimento Dipendenze Patologiche ASL FG;
- al Sindaco del Comune di Foggia (FG).

Il presente provvedimento, redatto in unico originale e composto di n. 11 facciate:

- è unicamente formato con mezzi informatici e firmato digitalmente;
- sarà pubblicato sul Bollettino Ufficiale della Regione Puglia;
- sarà pubblicato all'Albo della Sezione Strategie e Governo dell'Offerta/Albo Telematico (*ove disponibile*);

sarà disponibile nel sito ufficiale della Regione Puglia (*ove disponibile l'albo telematico*);

Il presente Provvedimento è direttamente esecutivo.

Firmato digitalmente da:

EQ Autorizzazione e Accreditamento Strutture di Riabilitazione Psichiatrica -
Dipendenze Patologiche - ASD
Valentina Di Francesco

Il Dirigente ad interim del Servizio Accreditamento e Qualità
Elena Memeo

Il Dirigente della Sezione Strategie e Governo dell'Offerta
Mauro Nicastro

DETERMINAZIONE DEL DIRIGENTE SEZIONE STRATEGIE E GOVERNO DELL'OFFERTA 6 luglio 2024, n. 313

Revoca dell'autorizzazione all'esercizio e dell'accreditamento istituzionale del Centro Diagnostica per Immagini "Istituto Santa Chiara", di titolarità della Società a r.l. "Istituto Santa Chiara" e ubicato in Castrignano dei Greci (LE), alla via Giordano, per l'erogazione delle prestazioni specialistiche Ambulatoriali di "diagnostica per immagini con l'utilizzo di grandi macchine" ai sensi degli art. 14, comma 2, art. 20, comma 2, lett. a) e art. 26, comma 2, lett. a) e comma 4 della L.R. n. 9/2017 s.m.i..

IL DIRIGENTE DELLA STRUTTURA PROPONENTE

IL DIRIGENTE DELLA SEZIONE

Vista la Legge regionale 4 febbraio 1997, n. 7 – Norme di Organizzazione dell'Amministrazione Regionale;
Vista la Deliberazione G.R. n. 3261 del 28/7/98 e s.m.i.;
Visti gli artt. 4 e 16 del D. Lgs. 165/01 e s.m.i.;
Vista la Deliberazione di Giunta Regionale n. 1426 del 4/10/2005;
Visto il Decreto del Presidente della Giunta Regionale 22 febbraio 2008 n. 161;
Vista la Deliberazione di Giunta Regionale n. 1444 del 30 luglio 2008;
Vista la Determinazione del Direttore dell'Area Organizzazione e Riforma dell'Amministrazione n. 9 del 20/04/2015, ad oggetto "*riassetto organizzativo dell'Area Politiche per la promozione della salute, delle persone e delle pari opportunità*";
Visto il Decreto del Presidente della Giunta Regionale 22 Gennaio 2021, n. 22 "*Adozione Atto di Alta Organizzazione. Modello Organizzativo MAIA 2.0*" pubblicato sul Bollettino Ufficiale della Regione Puglia n. 15 del 28/01/2021, successivamente modificato ed integrato con Decreto del Presidente della Giunta regionale 10 Febbraio 2021, n. 45;
Vista la Deliberazione di Giunta Regionale n. 1725 del 28/10/2021 con cui è stato conferito l'incarico di Direzione del Servizio Strategie e Governo dell'Assistenza territoriale, Rapporti Istituzionali e Capitale Umano SSR;
Vista la Determinazione del Direttore del Dipartimento Personale e Organizzazione n. 9 del 04/03/2022, di conferimento ad interim dell'incarico di Direzione del Servizio Accreditamento e Qualità;
Vista la Deliberazione di Giunta Regionale n. 322 del 07/03/2022 di conferimento dell'incarico di Direzione della Sezione Strategie e Governo dell'Offerta;
Viste le Leggi regionali del 29/12/2023 nn.37 e 38 e la Deliberazione di Giunta Regionale del 22/01/2024 n.18.

La L.R. n. 9/2017 "*Nuova disciplina in materia di autorizzazione alla realizzazione e all'esercizio, all'accreditamento istituzionale e accordi contrattuali delle strutture sanitarie e socio-sanitarie pubbliche e private*" e s.m.i., dispone:

- all'art. 14, comma 2 che: *"Il dirigente delle sezione regionale competente o il comune revocano l'autorizzazione e dispongono la chiusura della struttura nella quale sia stato accertato l'esercizio abusivo della professione sanitaria o in cui siano state commesse gravi e/o reiterate inadempienze comportanti situazioni di pericolo per la salute dei cittadini, fatta salva, nei casi previsti, la trasmissione di informativa di reato all'Autorità giudiziaria.";*
- all'art. 14, comma 3 che*: "Nei casi previsti ai commi 1 e 2 è comminata la sanzione amministrativa pecuniaria compresa fra un minimo di euro 10 mila e un massimo di euro 60 mila.";*
- all'art. 20, comma 2 lett. a) che: Condizioni essenziali per l'accreditamento sono:

a) il possesso dell'autorizzazione all'esercizio;

- all'art. 26, comma 2 che "*Ferma restando l'applicazione della l. 241/1990, l'accreditamento è*

revocato, con conseguente risoluzione dell'accordo contrattuale di cui all'articolo 8-quinquies del d.lgs. 502/1992 stipulato con l'azienda sanitaria locale, nei seguenti casi:

a) venir meno di una delle condizioni di cui all'articolo 20;

b) carenza di uno o più requisiti ulteriori di accreditamento stabiliti dal regolamento regionale o altra specifica normativa;

c) violazione grave dell'accordo contrattuale o contratto di cui all'articolo 8-quinquies del d.lgs. 502/1992;

d) violazione degli obblighi retributivi e contributivi nei confronti del personale dipendente e di quelli stabiliti in sede di contrattazione collettiva nazionale, decentrata e integrativa a tutela dei lavoratori.";

- all'art. 26, comma 3 che: "*Nei casi di cui al comma 2, lettere b), c) e d), e in ogni altro caso di violazione degli standard quantitativi e qualitativi di accreditamento rimediabili con opportuni interventi, il dirigente della sezione regionale competente, assegna un termine non superiore a novanta giorni entro il quale il soggetto accreditato rimuove le carenze o le cause della violazione, pena la revoca dell'accreditamento.*";
- all'art. 26, comma 4 che "*La revoca dell'accreditamento può essere disposta immediatamente, senza invito alla rimozione previsto al comma 3, qualora nei casi previsti dal medesimo comma la violazione o la carenza sia grave e continuativa, oppure sia stata reiterata.".*

Premesso che

- Con nota del 26/10/2023, trasmessa a mezzo pec all'Area Salute e al Servizio SGAO della regione Puglia ed acquisita al prot. n. AOO_183/PROT/31/10/2023/0017014, il Direttore Sanitario di ARS Radiologica S.r.l., Centro di diagnostica per immagini con sede legale in Lecce e sede operativa in Ruffano (LE) alla Piazza N. Sauro n. 6, segnalava che dalla documentazione clinica pregressa fornitogli da alcuni pazienti che avevano effettuato un completamento diagnostico presso la struttura dello scrivente, si evinceva che gli esami eseguiti presso la struttura privata Istituto Santa Chiara (accreditata con il S.S.R. ed operante nel Comune di Castrignano dei Greci), venivano refertati da professionista medico a tal fine non abilitato.

Nello specifico, asseriva che "*i referti degli esami RM Encefalo, con e senza mezzo di contrasto, eseguiti sia il 18/05/2022 che il 17/01/2023, che si allegano, recano la firma della dr.ssa* ***...omissis...****, specializzata in Neurologia (come si evince dall'Albo di appartenenza) e non in Radiodiagnostica, pertanto priva del requisito professionale per l'esecuzione dell'esame diagnostico*".

In conclusione, invitava le Amministrazioni destinatarie della suddetta nota, per quanto di rispettiva competenza, "*a voler verificare la fondatezza della segnalazione e, ove accertata, immediatamente inibire l'esercizio dell'attività sanitaria all'interno della struttura privata accreditata in questione, nonché ad adottare i provvedimenti conseguenti in termini di revoca del rapporto di accreditamento, trattandosi di violazione grave e continuata*";

- Con note prot. AOO_183/19506 del 07/12/2023 e AOO_183/20472 del 27/12/2023 la scrivente Sezione chiedeva al Direttore Generale ASL LE di conoscere gli esiti degli accertamenti esperiti dal Dipartimento di Prevenzione eventualmente incaricato sulla base della predetta segnalazione;
- Con nota prot. 215579 del 16/01/2024 il Direttore dell'ASL LE trasmetteva i "*chiarimenti forniti dalla struttura in parola*", ed i relativi allegati, dai quali emergeva che: "*l'inserimento in organico della dott.ssa* ***...omissis...*** *venne comunicato anche al Dipartimento di Prevenzione Servizio Igiene e Sanità Pubblica – Area Sud di Maglie (competente per territorio) con nota prot. n. 52/18 CAST del 16/10/2018, in cui vennero allegati (tra l'altro) l'autocertificazione dei titoli, il CV ed il contratto di lavoro, documento quest'ultimo in cui la prestazione del medico assunto è quella innanzi indicata. Nel corso del rapporto di lavoro, la dott.ssa* ***...omissis...*** *è stata dichiarata in griglia di valutazione per la determinazione dei tetti di spesa, con allegazione del contratto di lavoro dipendente e dichiarazione del possesso dei titoli*";

- Con pec del 29/01/2024, indirizzata alla Scrivente Sezione ed acquisita al prot. n. AOO_183/49113 del 29/01/2024, di pari data e di pari oggetto, il legale rappresentante di ARS Radiologica S.r.l., stante il silenzio degli Enti coinvolti, chiedeva un sollecito riscontro, ricordando peraltro che "*l'esecuzione di esami sanitari da parte di professionisti non abilitati all'interno di strutture private accreditate con il S.S.R. costituisce fatto gravissimo, che espone a rischio la salute dei pazienti, espone l'operatore ad eventuali profili di responsabilità penale e comporta la revoca del rapporto di accreditamento con il S.S.R. della struttura medesima, trattandosi di violazione grave e continuata. (…)*";
- Con nota prot. n. 77651/2024 del 13/02/2024 ad oggetto: "Segnalazione refertazione esami di diagnostica da parte di professionista non abilitato nei confronti del Centro Diagnostica per Immagini "Istituto Santa Chiara", ubicato in Castrignano dei Greci (LE), alla via Giordano, di cui è titolare la società "Istituto Santa Chiara S.r.l.". Incarico finalizzato all'accertamento delle criticità nella refertazione degli esami RMN", indirizzata al Dipartimento di Prevenzione dell'ASL LE e all'U.O.G.A.P.C. dell'ASL LE, la scrivente Sezione invitava:
- il Dipartimento di Prevenzione dell'ASL LE, ai sensi dell'art. 26, comma 1 della L.R. n. 9/2017 e s.m.i., di effettuare, trascorsi 15 giorni dal ricevimento della presente, apposita verifica ispettiva presso il Centro Diagnostica per Immagini "Istituto Santa Chiara", ubicato in Castrignano dei Greci (LE), alla via Giordano, di cui è titolare la società "Istituto Santa Chiara S.r.l.", finalizzato all'accertamento delle criticità relativa alla refertazione degli esami RMN da parte della dott.ssa **...omissis...** medico non in possesso della specializzazione in radiodiagnostica e/o comunque in assenza di un responsabile sanitario idoneo all'interno della struttura nel periodo temporale di riferimento (id est 16/10/2018 - nota prot. 215579 del 31/10/2024 e relativi allegati) nonché all'accertamento di eventuali situazioni di non conformità ai requisiti di accreditamento e/o di pregiudizio rispetto ai livelli qualitativi dell'assistenza erogata;
- l'U.O.G.A.P.C. dell'ASL LE a verificare che il legale rappresentante della società *de qua* abbia effettivamente comunicato a codesto Ufficio "con nota prot. n. 52/18 CAST del 16/10/2018", l'inserimento in organico della dott.ssa **...omissis...**, specializzata in neurologia in sostituzione di un medico radiologo ulteriore rispetto al responsabile sanitario in possesso della specializzazione normativamente richiesta e/o che la struttura in oggetto nel medesimo periodo temporale fosse completamente sprovvista di tale ultima figura necessaria ai fini dell'autorizzazione all'esercizio (anche sulla base di quanto dichiarato nelle "griglie" di valutazione);

e di riferire gli esiti di tali accertamenti alla scrivente Sezione ed al Comune di Castrignano dei Greci ai fini dell'adozione degli opportuni provvedimenti;

- Con pec di riscontro del 19/03/2024, acquisita dalla scrivente Sezione al prot. 147114 del 22/03/2024, il Direttore del Dipartimento di Prevenzione - Sisp Sud dichiarava che "*dall'esame della documentazione acquisita dai Tecnici della Prevenzione del S.I.S.P. Area Sud Maglie nel sopralluogo effettuato in data 15/02/2024 , si è riscontrato quanto segue:*

- *con nota prot. n. 49/8 CAST del 09/10/2018 dell'Istituto Santa Chiara veniva nominato come Responsabile Sanitario Direttore Tecnico il Dott. **...omissis...**, medico specialista in radiodiagnostica, in sostituzione al Dott. **...omissis...**;*
- *con nota prot. n. 52/18 CAST del 16/10/2018 dell'Istituto Santa Chiara veniva comunicato l'inserimento in organico della Dott.ssa **...omissis...** in sostituzione al Dott. **...omissis...** (All.2); con la stessa nota veniva altresì comunicata l'assunzione del Dott. **...omissis...**, specialista in radiodiagnostica (All.3);*
- *All'atto dell'assunzione della Dott.ssa **...omissis...**, risultava in Dott. **...omissis...** (assunto in data 30/12/2017 con contratto di prestazione d'opera professionale), specializzato in Radiodiagnostica (All.4);*
- Nel 2019 i Medici riportati in organico e sopra citati risultavano invariati;
- In data 29/06/2020 viene integrato il personale con l'inserimento del Dott. ***...omissis...**, specializzato in Radiodiagnostica, anch'esso con contratto di prestazione d'opera occasionale (All. 5);*

- *In data 10/01/2021 il personale è stato ulteriormente ampliato con l'inserimento del dott.* ***...omissis...*** *come collaboratore libero professionale, specializzato in Radiodiagnostica (All.6)*
- *Negli anni 2022 e 2023 il personale medico specializzato in Radiodiagnostica rimane invariato.*

Alla luce di quanto sopra si deduce che dal 16/10/2018 al 03/01/2024, periodo in cui risultava in organico la Dott.ssa ***...omissis...****, le funzioni di Responsabile Sanitario erano affidate al Dott.* ***...omissis...****, specializzato in Radiodiagnostica ed altresì risultavano in organico i medici specialisti sopra menzionati*.";

- Con nota prot. 85144/2024 del 16/02/2024 la scrivente Sezione comunicava l'avvio del procedimento di revoca dell'autorizzazione all'esercizio e dell'accreditamento istituzionale nei confronti della struttura privata "Istituto Santa Chiara" nei termini di seguito specificati:

"*atteso che la circostanza che presso il Centro Diagnostica per Immagini "Istituto Santa Chiara", ubicato in Castrignano dei Greci (LE), alla via Giordano, di cui è titolare la società "Istituto Santa Chiara S.r.l." (autorizzato per la diagnostica per immagini senza l'utilizzo di grandi macchine nonché autorizzato ed accreditato istituzionalmente per la diagnostica per immagini con l'utilizzo di grandi macchine) siano stati refertati esami RM encefalo (allegati alla segnalazione del 26/10/2023 - prot. AOO_183/17014 del 31.10.2023) dalla dott. ssa* ***...omissis...****, specializzata in neurologia, configura l'ipotesi di esercizio abusivo della professione sanitaria richiamata dal prefato art. 14, comma 2, lett. a) nonché la violazione delle condizioni e dei requisiti di accreditamento "grave e continuativa", prevista come motivo di revoca immediata, senza invito alla rimozione delle carenze, dal sopra riportato art. 26, comma 4 della L.R. n. 9/2017 e s.m.i.,*
considerato altresì che la refertazione di esami RMN da parte di un professionista non abilitato oltre che integrare gli estremi di esercizio abusivo della professione configura una delle ipotesi di "inadempienze comportanti situazioni di pericolo per la salute dei cittadini" prevista espressamente dal medesimo art. 14, comma 2 della L.R. n. 9/2017 s.m.i.;
la scrivente Sezione comunica, ai sensi dell'art. 7 della L. 241/1990, l'avvio del procedimento di revoca dell'autorizzazione all'esercizio ai sensi dell'art. 14, comma 2 e dell'accreditamento istituzionale ex art. 26, comma 4 della L.R. n. 9/2017 e s.m.i. per l'erogazione di prestazioni specialistiche Ambulatoriali nella branca di "diagnostica per immagini con l'utilizzo di grandi macchine" in capo al Centro Diagnostica per Immagini "Istituto Santa Chiara", ubicato in Castrignano dei Greci (LE), alla via Giordano, di cui è titolare la società "Istituto Santa Chiara S.r.l.", assegnando un termine di 10 giorni per la presentazioni di eventuali controdeduzioni.
Si informa altresì che, trascorso tale periodo, in assenza di idonee controdeduzioni la scrivente Sezione provvederà al rilascio di un provvedimento espresso di revoca dell'autorizzazione all'esercizio e dell'accreditamento delle prestazioni specialistiche Ambulatoriali di "diagnostica per immagini con l'utilizzo di grandi macchine".
Inoltre, considerato che:
- la competenza al rilascio dell'autorizzazione all'esercizio relativa alla diagnostica per immagini senza l'utilizzo di grandi macchine è normativamente attribuita, attualmente, alla Regione ai sensi dell'art. 5, comma 1, punto 1.7.3., come modificato dalla L.R. 22 dicembre 2017, n. 65 a far data dal 27 dicembre 2017, previo parere regionale favorevole di compatibilità al fabbisogno e conseguente rilascio dell'autorizzazione comunale alla realizzazione;
- con D.G.R. del 6 febbraio 2018, n. 142 è stato peraltro stabilito che, nelle more della determinazione del fabbisogno da parte degli uffici regionali e considerata la temporanea inapplicabilità delle disposizioni di cui all'art. 7 della L.R. n. 9/2017, come modificata dalla L.R. n. 65/2017, con riferimento alle strutture che erogano prestazioni di assistenza specialistica in regime ambulatoriale di cui all'art. 5, comma 1, punto 1.7, non dovrà essere presentata istanza di autorizzazione alla realizzazione bensì direttamente istanza di autorizzazione all'esercizio ai Comuni territorialmente competenti secondo la normativa previgente;
- poiché nelle more della determinazione del fabbisogno i Comuni dovranno procedere al rilascio delle autorizzazioni all'esercizio delle strutture di assistenza specialistica ambulatoriale secondo la normativa previgente, con la medesima D.G.R. è stato altresì previsto che i Comuni continueranno a svolgere tutte le altre attività - già di competenza ai sensi della L.R. n. 9/2017 ante modifiche - inerenti la gestione delle autorizzazioni

all'esercizio delle medesime strutture, sia in relazione ai procedimenti d'ufficio che a quelli su istanza di parte da trasmettersi al Comune, quali, a mero titolo esemplificativo e senza alcun intento esaustivo: verifica della permanenza del possesso dei requisiti per il tramite il Dipartimento di Prevenzione, revoca/dichiarazione di decadenza dall'autorizzazione, irrogazione di sanzioni ed altre prescrizioni, trasferimento in capo ad altro soggetto dell'autorizzazione all'esercizio, aggiornamento/variazione dell'autorizzazione all'esercizio, trasferimento di sede; all'attualità la competenza in materia di autorizzazione all'esercizio della diagnostica per immagini senza l'utilizzo di grandi macchine è in capo al Comune, pertanto, si trasmette la presente, altresì, al Sindaco del Comune di Castrignano dei Greci, ai fini dell'eventuale adozione di provvedimenti di propria competenza ai sensi dell'art. 14 della L.R. n. 9/2017 e s.m.i..";

- Con pec del 26/02/2024 l'Istituto Santa Chiara trasmetteva nota prot. n. 18 – DIR/2024, acquisita dalla Scrivente Sezione con prot. E 108620 del 29/02/2024 avente ad oggetto "memoria e documenti *ex* art. 10 L. n. 241/90", con la quale l'Amministratore Unico osservava, *inter alia*, quanto segue:

"*Rispetto al corrispondente art. 5 del Dlgs 187/2000, l'art. 159 (Responsabilità) del Dlgs n. 101/20 definisce con maggiore dettaglio le responsabilità e i ruoli dei professionisti sanitari coinvolti nelle esposizioni mediche, in accordo con la legge delega volta al riordino della disciplina di settore.*
Tali ruoli sono tutti definiti all'interno dell'art. 159, mentre nel Dlgs. 187/2000 erano definiti in parte nell'art. 5 e in parte nell'art. 7.
Per quanto qui rileva, l'art. 159 in esame dispone quanto segue:

- *al comma 2, che "l'attività di refertazione è responsabilità esclusiva del medico specialista in radiodiagnostica o in medicina nucleare, nell'ambito di competenza";*
- *al comma 9, che "l'esercizio professionale specialistico della radiodiagnostica, della radioterapia e della medicina nucleare è consentito ai laureati in medicina e chirurgia, abilitati all'esercizio professionale e iscritti all'Albo del pertinente Ordine dei medici, in possesso dello specifico diploma di specializzazione in una delle discipline equipollenti ai sensi del Decreto del Ministero della Sanità 30 gennaio 1998, pubblicato nella Gazzetta Ufficiale n. 37 del 14 febbraio 1998, S.O. e successive modificazioni.*
- *Al comma 15, che "il personale medico chirurgo privo di specializzazione, che abbia svolto documentato esercizio professionale specialistico della radiodiagnostica, della radioterapia e della medicina nucleare ai sensi dell'articolo 7, comma 11 del decreto legislativo n. 187 del 2000, può continuare a esercitare dette attività, previa comunicazione all'organo di vigilanza competente per territorio*.

In merito a tale ultima disposizione, la Relazione illustrativa al Dlgs n. 101/20 chiarisce quanto segue: "Ai commi 15, 16 e 17 sono conservate alcune clausole di cedevolezza sui requisiti e titoli per l'esercizio delle attività dei professionisti sanitari, già presenti nel d. lgs 187/2000, che non impattano sulle qualità delle prestazioni, la cui revoca potrebbe condurre a criticità nella gestione delle risorse umane da parte delle strutture del SSN.
Il documento intersocietario AIFM – AIMN – AINR – AIRB – AIRO – SIRM denominato "D.Lgs 101/20. novità e conferme in riferimento alle esposizioni mediche" conferma che nel Dlsg. n. 101/20 "vengono mantenute le norme transitorie per chi esercitava prima del 2000", pur trattandosi "di residuali ad esaurimento".
Pertanto, ai sensi del D. lgs n. 101/20 s.m.i., art. 159, c. 15, il personale medico chirurgo privo di specializzazione, ma che esercitava la professione di radiologo prima del 2000, può continuare a esercitare dette attività, previa comunicazione all'organo di vigilanza competente per territorio e, più precisamente "agli organi del SSN competenti per territorio", ai sensi dell'art. 170 Dlgs cit..
Nella fattispecie, la dott.ssa ***...omissis...*** *risulta, appunto, essere un medico chirurgo specializzato in neurologia, che ha esperienza nell'esercizio della professione sanitaria specialistica della radiodiagnostica, ed in particolare della neuro radiologia, avendo esercitato detta attività radiologica fin dalla prima metà degli anni '90.*
Nell'anno 2018, l'ISC ha comunicato al SISP, ossia all'Ufficio ispettivo dell'ASL Lecce, il rapporto lavorativo instaurato con la dott.ssa ***...omissis...****, che dal 2018 al 2023 è stata anche dichiarata in griglia di valutazione*

per la determinazione dei tetti di spesa, allegando la determinazione del possesso dei titoli ed il contratto di lavoro dipendente, da cui risulta che la prestazione oggetto del contratto è la seguente: "medico neurologo con esperienza ultradecennale in reparto di radiologia" (…) secondo il R.R. n. 03/10, il medico in possesso del titolo oppure dei requisiti previsti per l'esercizio nella branca specifica è equiparato ex lege al medico radiologo, in quanto l'art. 159 c. 15 del D.lgs n.101/20, in continuità con l'art. 7 c.11 del Dlgs n. 187/00, le condente di continuare a esercitare la professione già esercitata prima del 2000.
In particolare, l'art. 159 c. 15 del D.lgs n.101/20, come previsto già dal Dlgs n. 187/00, consente alla Dott. ssa ***...omissis...*** *di continuare a compiere gli atti tipici della professione di medico radiologo, compresa la refertazione, beneficiando della ridetta clausola di cedevolezza sui requisiti e titoli normalmente necessari.*
Alla luce di quanto precede, il R.R. n. 03/10 s.m.i. va dunque letto tenendo conto che la dott.ssa (omissis) è un medico equiparato al medico specialista in radiodiagnostica ad ogni effetto di legge, in virtù dell'attività professionale già esercitata in tale specifica branca, ai sensi dell'art. 159, c. 15 cit.. (…)
Ritornando infine, nell'ambito nazionale, il Dm Salute 14/01/21 (G.U. 16/03/21, n. 65) disciplina gli standard di sicurezza e impiego per le macchine RMN e individua altre tipologie di RMN settoriali non soggette ad autorizzazione, ai sensi del DPR n. 542/94.
Per quanto qui rileva, detto regolamento prevede "la presenza di un medico specialista in radiodiagnostica o in possesso di un diploma di specializzazione in una delle discipline equipollenti durante l'esecuzione dell'esame RM" (…), in linea di continuità con quanto già richiesto dalle previgenti linee guida nazionali e dal R.R. n. 03/10 a livello locale .
Si tratta, invero, di una norma di fonte regolamentare, che va coordinata, nel caso specifico, con lòa disciplina del D lgs n. 101/20, norma di rango superiore, e di derivazione comunitaria, che prevede in ogni caso sulla disciplina nazionale eventualmente difforme, e che all'art. 159, c. 15 equipara ad ogni effetto di legge il medico chirurgo dotato di esperienza al medico specializzato in radiodiagnostica, con disposizione che vale, ovviamente, anche ai sensi e per gli effetti del D.M. Salute 14/01/21.",
e, in conclusione, chiedeva "*l'archiviazione e il non luogo a provvedere in merito alla revoca dei titoli della scrivente società per le presunte ragioni illustrate nell'avviso di avvio comunicato con la nota Regione Puglia prot. 85144/24 del 16/02/24 in oggetto. In caso contrario, è fatta riserva di ogni necessaria azione in tutte le opportune sedi, per il danno eventualmente procurato*.", allegando:
"*1. CV Dr* ***...omissis...****;*
2.Dichiarazioni sostitutive di certificazione;
3.Attestato corso di perfezionamento in Protocolli diagnostici in Neuroradiologia, conseguito dalla dott.ssa ***...omissis...*** *presso l'Università degli Studi di Bari (…);*
4.referti di esami radiologici da lei redatti nel corso della sua attività professionale presso ***...omissis...***
5.Nota ISC prot. n. 52/18 CAST del 16.10/18 – comunicazione del rapporto tra l'ISC e la dr.ssa ***...omissis...*** *al Dipartimento di Prevenzione – Servizio Igiene e Sanità Pubblica – Area Sud della ASL Lecce.*
6.Documento di identità del legale rappresentante.";

Considerato che

- **l'art. 159 (Responsabilità) del D.Lgs n. 101 del 31 luglio 2020** "Attuazione della direttiva 2013/59/ Euratom, che stabilisce norme fondamentali di sicurezza relative alla protezione contro i pericoli derivanti dall'esposizione alle radiazioni ionizzanti, e che abroga le direttive 89/618/Euratom, 90/641/ Euratom, 96/29/Euratom, 97/43/Euratom e 2003/122/Euratom e riordino della normativa di settore in attuazione dell'articolo 20, comma 1, lettera a), della legge 4 ottobre 2019, n. 117" prevede:

- al comma 2, che *"**l'attività di refertazione è responsabilità esclusiva del medico specialista in radiodiagnostica o in medicina nucleare, nell'ambito di competenza**"*;
- al comma 9, che *"l'esercizio professionale specialistico della radiodiagnostica, della radioterapia e della medicina nucleare è consentito ai laureati in medicina e chirurgia, abilitati all'esercizio professionale e iscritti all'Albo del pertinente Ordine dei medici, in possesso dello specifico diploma di specializzazione*

in una delle discipline equipollenti ai sensi del Decreto del Ministero della Sanità 30 gennaio 1998, pubblicato nella Gazzetta Ufficiale n. 37 del 14 febbraio 1998, S.O. e successive modificazioni;

- al comma 13, che *"le attività radiodiagnostiche complementari all'esercizio clinico possono essere svolte dal medico chirurgo in possesso della specializzazione nella disciplina in cui rientra l'attività complementare stessa, o dall'odontoiatra nell'ambito della propria attività professionale specifica. Nell'ambito di dette attività non possono essere effettuati esami per conto di altri soggetti o professionisti sanitari pubblici o privati, né essere redatti o rilasciati referti radiologici*";
- l'**art. 161 (Procedure) del D.Lgs n. 101 del 31 luglio 2020** prevede:
- al comma 1, che "*Il Ministero della salute, avvalendosi dell'Istituto superiore di sanita', sentita la Conferenza permanente per i rapporti tra lo Stato, le Regioni e le Province autonome di Trento e Bolzano, e con il concorso delle societa' scientifiche, adotta linee guida per le procedure inerenti le pratiche radiologiche clinicamente sperimentate e standardizzate, nonche' i criteri per individuare le pratiche terapeutiche di medicina nucleare non standardizzate. Nelle linee guida sono altresi' fornite raccomandazioni ai medici prescriventi relative ai criteri di appropriatezza e giustificazione, nonche' indicazioni sull'entita' delle dosi assorbite dai pazienti e sulle modalita' di intervento dello specialista in fisica medica. Tali linee guida sono pubblicate nella Gazzetta Ufficiale*";
- al comma 2, che "***Fino alla pubblicazione delle pertinenti linee guida di cui al comma 1 si applicano le «Raccomandazioni per l'impiego corretto delle apparecchiature TC volumetriche «Cone beam» pubblicate nella Gazzetta Ufficiale n. 124 del 29 maggio 2010, e le «Linee guida per le procedure inerenti le pratiche radiologiche clinicamente sperimentate (articolo 6, decreto legislativo n. 187/2000)» pubblicate nella Gazzetta Ufficiale n. 261 del 9 novembre 2015, tenendo altresi' conto delle raccomandazioni delle societa' scientifiche rilevanti***";
- le **Linee guida per le procedure inerenti le pratiche radiologiche clinicamente sperimentate** pubblicate nella Gazzetta Ufficiale n. 261 del 9 novembre 2015, aventi la dichiarata finalità di garantire "***una applicazione uniforme sul territorio nazionale e di assicurare l'uso appropriato delle risorse umane e strumentali del Servizio sanitario nazionale***" stabiliscono che "***Le prestazioni di diagnostica per immagini rese in ambulatorio, sia in regime di accreditamento col SSN-SSR che privato, sono eseguite esclusivamente dai professionisti dell'area radiologica abilitati, Medico Radiologo e TSRM, secondo i rispettivi ruoli e competenze professionali***.

In tutte le strutture territoriali, della ASL, della ASO, dei privati accreditati e non, dove si svolgono attività di diagnostica per immagini in regime ambulatoriale, deve essere prevista in organico, durante lo svolgimento dell'attività, la presenza di almeno un Medico radiologo e di TSRM in numero proporzionale agli accessi e alla tipologia dell'attività svolta.

Il Medico radiologo provvede a valutare l'anamnesi, a informare il paziente sui rischi e benefici dell'esame e raccogliere il consenso informato, con possibilità a suo giudizio di ritenere non giustificata la prestazione richiesta dal prescrivente e modificarla.

In tal caso, ove possibile, ne informerà preliminarmente il medico prescrivente, mettendolo al corrente delle proprie conclusioni e concordando con lo stesso la proposta di un eventuale esame sostitutivo, in funzione di una migliore risposta al quesito clinico posto.

La conduzione tecnica dell'esame è svolta dal TSRM, in relazione a quanto preventivamente concordato con il Medico radiologo, che in ogni caso può direttamente effettuare l'esame o modificarne il protocollo di esecuzione in relazione alle esigenze cliniche del paziente.

In ogni situazione difforme dal previsto o in presenza di necessità di chiarimento o approfondimento, il TSRM farà riferimento al Medico radiologo, che assicurerà la propria presenza attiva non limitata alla sola refertazione";

- l'**Allegato al D.M. della Salute del 14/01/2021** definisce il medico responsabile della prestazione diagnostica come "*medico specialista in radiodiagnostica o in possesso di un diploma di specializzazione*

in una delle discipline equipollenti presente nel centro di diagnostica per immagini al momento dell'esecuzione della prestazione diagnostica di RM";

- il **Documento redatto dalla SIRM – Società Italiana di Radiologia Medica** chiarisce che "***l'attività di refertazione degli esami radiologici è responsabilità esclusiva del medico specialista in radiodiagnostica*** *e che gli esami radiologici "nell'ambito dei programmi di screening, la valutazione del risultato non include l'anamnesi individuale" (art.159 comma 2).* ***Tale punto chiarisce ulteriormente il contenuto di precedenti circolari ministeriali e di norme relative alla refertazione degli esami radiologici, esclusivo compito del medico radiologo o del medico nucleare, per quanto di competenza****. Nell'ambito delle attività complementari il D.Lgs 101/2020 ribadisce quanto contenuto nella precedente normativa e indica che "non possono essere effettuati esami per conto di altri soggetti o professionisti sanitari pubblici o privati, né essere redatti o rilasciati referti radiologici" da parte di medici specialisti in altra branca in attività complementare (art. 159 comma 13). Anche in tale attività sarà necessario individuare analoghe modalità per la comunicazione della dose di esposizione delle procedure radiologiche e la registrazione dei dati di esposizione*";

Tenuto conto, altresì

- della **Sentenza del Tar Lazio n. 11242/2022** che, nel dichiarare la validità delle Linee guida per le procedure inerenti le pratiche radiologiche clinicamente sperimentate pubblicate nella Gazzetta Ufficiale n. 261 del 9 novembre 2015, ha riconosciuto come principio di diritto che le esposizioni mediche, ai sensi dell'art. 159 del D. Lgs. 101/2020 (così come prevedeva già il D. Lgs. n. 187/2000), devono essere effettuate sotto la responsabilità clinica del Medico Radiologo specialista, a cui compete la responsabilità della scelta delle metodologie e tecniche idonee a ottenere il maggior beneficio clinico, in quanto unico soggetto in grado di valutare anche la possibilità di utilizzare tecniche alternative: "*l'espressa finalità delle previsioni normative, ossia la protezione dall'esposizione alle radiazioni ionizzanti dei pazienti, non esclude, anzi inevitabilmente coinvolge, profili organizzativi necessari ad assicurarne l'effettivo perseguimento a livello amministrativo, anche allorchè, come nel caso di specie, essi si risolvano nel prevedere la presenza di personale medico specializzato o la possibilità per il medico radiologo di modificare il protocollo di esecuzione in relazione alle esigenze cliniche del paziente*";

Atteso che

- dal combinato disposto del **comma 2** "*l'attività di refertazione è responsabilità esclusiva del medico specialista in radiodiagnostica o in medicina nucleare, nell'ambito di competenza*"e del **comma 15 dell'artt. 159 del D.Lgs. 101/2020** "*Il personale medico chirurgo privo di specializzazione, che abbia svolto documentato esercizio professionale specialistico della radiodiagnostica, della radioterapia e della medicina nucleare ai sensi dell'articolo 7, comma 11, del decreto legislativo n. 187 del 2000, puo' continuare a esercitare dette attivita', previa comunicazione all'organo di vigilanza competente per territorio*" **si evince che il personale medico chirurgo privo di specializzazione in radiodiagnostica, che abbia svolto documentato esercizio professionale specialistico della radiodiagnostica, della radioterapia e della medicina nucleare, può continuare ad esercitare dette attività ma che l'unico soggetto responsabile della refertazione rimane comunque il medico specialista in radiodiagnostica;**
- la medesima *ratio* è ravvisabile anche nel comma 13 del D.Lgs. 101/2020 in virtù del quale "*le attività radiodiagnostiche complementari all'esercizio clinico possono essere svolte dal medico chirurgo in possesso della specializzazione nella disciplina in cui rientra l'attività complementare stessa, o dall'odontoiatra nell'ambito della propria attività professionale specifica.* ***Nell'ambito di dette attività non possono essere*** *effettuati esami per conto di altri soggetti o professionisti sanitari pubblici o privati, né essere* ***redatti o rilasciati referti radiologici****";*
- le controdeduzioni trasmesse con la sopra riportata nota prot. n. 18 – DIR/2024, acquisita dalla Scrivente Sezione con prot. E 108620 del 29/02/2024 dalla società "Istituto Santa Chiara S.r.l.", non possono ritenersi

idonee e sufficienti a confutare quanto evidenziato dalla scrivente nell'avvio del procedimento di revoca dell'accreditamento istituzionale di cui alla nota prot. 85144/2024 del 16/02/2024;

Tutto ciò premesso e considerato,

- si propone di disporre
- ai sensi degli artt. 14, comma 2 la revoca dell'autorizzazione all'esercizio e conseguente chiusura della struttura;
- per l'effetto di quanto innanzi, ai sensi dell'art. 20 comma 2, lett. a) e dell'art. 26, comma 2, lett. a) e comma 4 della L.R. n. 9/2017 s.m.i. la revoca dell'accreditamento,

alla società "Istituto Santa Chiara S.r.l.", relativamente al Centro Diagnostica per Immagini "Istituto Santa Chiara", ubicato in Castrignano dei Greci (LE), alla via Giordano, per l'erogazione delle prestazioni specialistiche Ambulatoriali di "diagnostica per immagini con l'utilizzo di grandi macchine" con decorrenza dalla data di notifica del presente provvedimento, con la precisazione che all'attualità la competenza **in materia di autorizzazione all'esercizio della diagnostica per immagini senza l'utilizzo di grandi macchine è in capo al Comune, pertanto, si trasmette la presente, altresì, al Sindaco del Comune di Castrignano dei Greci, ai fini dell'eventuale adozione di provvedimenti di propria competenza ai sensi dell'art. 14 della L.R. n. 9/2017 e s.m.i..**

VERIFICA AI SENSI DEL D. LGS. 196/03
Garanzie alla riservatezza

La pubblicazione dell'atto all'Albo, salve le garanzie previste dalla legge 241/90 in tema di accesso ai documenti amministrativi, avviene nel rispetto della tutela alla riservatezza dei cittadini, secondo quanto disposto dal D. lgs. n. 196/03 in materia di protezione dei dati personali, nonché dal vigente regolamento regionale n. 5/2006 per il trattamento dei dati sensibili e giudiziari.
Ai fini della pubblicità legale, l'atto destinato alla pubblicazione è redatto in modo da evitare la diffusione di dati personali identificativi non necessari ovvero il riferimento a dati sensibili, qualora tali dati fossero indispensabili per l'adozione dell'atto, essi sono trasferiti in documenti separati, esplicitamente richiamati.

ADEMPIMENTI DI CUI ALLA L.R. 28/01 e successive modificazioni ed integrazioni.

Il presente provvedimento non comporta alcun mutamento qualitativo o quantitativo di entrata o di spesa né a carico del Bilancio della Regione né a carico degli Enti per i cui debiti i creditori potrebbero rivalersi sulla Regione e che è escluso ogni ulteriore onere aggiuntivo rispetto a quelli già autorizzati a valere sullo stanziamento previsto dal bilancio regionale.

DETERMINA

Di prendere atto di quanto espresso in narrativa, che costituisce parte integrante e sostanziale del presente atto e che qui si intende integralmente riportato.

- di disporre
- ai sensi degli artt. 14, comma 2 la revoca dell'autorizzazione all'esercizio e conseguente chiusura della struttura;
- per l'effetto di quanto innanzi, ai sensi dell'art. 20 comma 2, lett. a) e dell'art. 26, comma 2, lett. a) e comma 4 della L.R. n. 9/2017 s.m.i. la revoca dell'accreditamento,

alla società "Istituto Santa Chiara S.r.l.", relativamente al Centro Diagnostica per Immagini "Istituto Santa

Chiara", ubicato in Castrignano dei Greci (LE), alla via Giordano, per l'erogazione delle prestazioni specialistiche Ambulatoriali di "diagnostica per immagini con l'utilizzo di grandi macchine" con decorrenza dalla data di notifica del presente provvedimento, con la precisazione che all'attualità la competenza **in materia di autorizzazione all'esercizio della diagnostica per immagini senza l'utilizzo di grandi macchine è in capo al Comune, pertanto, si trasmette la presente, altresì, al Sindaco del Comune di Castrignano dei Greci, ai fini dell'eventuale adozione di provvedimenti di propria competenza ai sensi dell'art. 14 della L.R. n. 9/2017 e s.m.i..**

- di notificare il presente provvedimento:
- al Sindaco del Comune di Castrignano dei Greci (LE)*;*
- al legale rappresentante della società "Istituto Santa Chiara S.r.l.", con sede in Castrignano dei Greci (LE), alla via Giordano (*istitutosantachiara@pec.it*);
- al Direttore Generale dell'ASL LE;
- al Dirigente U.O.G.C. dell'ASL LE.

Il presente provvedimento, redatto in unico originale e composto di n. 14 facciate:

- è unicamente formato con mezzi informatici e firmato digitalmente;
- sarà pubblicato sul Bollettino Ufficiale della Regione Puglia ai sensi della Legge Regionale 15 giugno 2023, n. 18;
- sarà pubblicato all'Albo della Sezione Strategie e Governo dell'Offerta/Albo Telematico (*ove disponibile*);
- sarà disponibile nel sito ufficiale della Regione Puglia (*ove disponibile l'albo telematico*);
- viene redatto in forma integrale.

Il presente Provvedimento è direttamente esecutivo.

Firmato digitalmente da:

Il Dirigente ad interim del Servizio Accreditamento e Qualità
Elena Memeo

Il Dirigente della Sezione Strategie e Governo dell'Offerta
Mauro Nicastro

DETERMINAZIONE DEL DIRIGENTE SEZIONE STRATEGIE E GOVERNO DELL'OFFERTA 6 luglio 2024, n. 314

Enea Srl Società Benefit (P.Iva 07720970727) - Dichiarazione di decadenza dell'autorizzazione all'esercizio rilasciata con la D.D. n. 360 del 20/11/2023 e contestuale adozione del provvedimento di annullamento ex 21 nonies l. 241/1990 della medesima determinazione ad oggetto: "Rilascio dell'autorizzazione all'esercizio ai sensi dell'art.3, comma 3, lett. c) e dell'art.8, comma 3 della L.R. n.9 del 2.05.2017 e ss.mm.ii. CON PRESCRIZIONE per la Rsa non autosufficienti di cui al R.R. n. 4/2019 di titolarità della Enea Srl Società Benefit con dotazione di 58 posti letto ai fini dell'autorizzazione all'esercizio denominata "Rsa Suglia Passeri" ubicata a Rutigliano (BA) in via Corso Garibaldi, 47" e di tutti gli atti connessi e consequenziali.

IL DIRIGENTE DELLA STRUTTURA PROPONENTE

Vista la Legge regionale 4 febbraio 1997, n. 7 – Norme di Organizzazione dell'Amministrazione Regionale;
Vista la Deliberazione G.R. n. 3261 del 28/7/98 e s.m.i.;
Visti gli artt. 4 e 16 del D. Lgs. 165/01 e s.m.i.;
Vista la deliberazione di Giunta Regionale n. 1426 del 4/10/2005;
Visto il Decreto del Presidente della Giunta Regionale 22 febbraio 2008 n. 161;
Vista la Deliberazione di Giunta Regionale n. 1444 del 30 luglio 2008;
Vista la Determinazione del Direttore dell'Area Organizzazione e Riforma dell'Amministrazione n. 9 del 20/04/2015, ad oggetto "riassetto organizzativo dell'Area Politiche per la promozione della salute, delle persone e delle pari opportunità";
Visto il Decreto del Presidente della Giunta Regionale 22 Gennaio 2021, n. 22 "Adozione Atto di Alta Organizzazione. Modello Organizzativo MAIA 2.0" pubblicato sul Bollettino Ufficiale della Regione Puglia n. 15 del 28/01/2021, successivamente modificato ed integrato con Decreto del Presidente della Giunta regionale 10 Febbraio 2021, n. 45;
Vista la Determinazione del Dirigente della Sezione Personale e Organizzazione n. 25 del 28/07/2023 di proroga dell'incarico di direzione del Servizio Strategie e Governo dell'Assistenza alle Persone in condizione di Fragilità- Assistenza Sociosanitaria;
Vista la Deliberazione di Giunta Regionale n. 322 del 07/03/2022 di conferimento dell'incarico di Direzione della Sezione Strategie e Governo dell'Offerta;

In Bari, sulla base dell'istruttoria espletata dai funzionari istruttori, e confermata dal Dirigente di Servizio, presso la sede della Sezione Stategie e Governo dell'Offerta (SGO), riceve la seguente relazione.

La L.R. 2 maggio 2017 n. 9 e smi avente ad oggetto "*Nuova disciplina in materia di autorizzazione alla realizzazione e all'esercizio, all'accreditamento istituzionale e accordi contrattuali delle strutture sanitarie e socio-sanitarie pubbliche e private*", successivamente modificata con L.R. 22 dicembre 2017, n. 65 "*Modifiche alla legge regionale 2 maggio 2017, n. 9 (Nuova disciplina in materia di autorizzazione alla* realizzazione e all'esercizio, all'accreditamento istituzionale e accordi contrattuali delle strutture *sanitarie e socio-sanitarie pubbliche e private*)", stabilisce:

- all'articolo 3 ("*Compiti della Regione")* che:

"Con determinazione il dirigente della sezione regionale competente, in conformità alle disposizioni della legge 7 agosto 1990, n.241 (Nuove norme sul procedimento amministrativo: (…)
c) rilascia e revoca i provvedimenti di autorizzazione all'esercizio per le strutture sanitarie e socio- sanitarie di proprio competenze (…)";

- all'articolo 8 ("*Procedimento per il rilascio dell'autorizzazione all'esercizio delle attività sanitarie e socio-sanitarie"*) che:

" 1.Tutti i soggetti che intendono gestire attività sanitaria soggetta ad autorizzazione all'esercizio sono tenuti a presentare domanda alla Regione o al Comune .

2. Alla domanda di autorizzazione all'esercizio devono essere allegati il titolo attestante l'agibilità, la dichiarazione sostitutiva di atto di notorietà concernete il possesso dei requisiti, i titoli accademici del responsabile sanitario e tutta la documentazione richiesta dall'ente competente. L'atto di notorietà deve indiare compiutamente il numero e le qualifiche del personale da impiegare nella struttura (omissis)
5. La Regione e il comune, avvalendosi del dipartimento di prevenzione dell'azienda sanitaria locale competente per territorio, eventualmente di concerto con altre strutture competenti nell'ambito dell'attività da autorizzare, verificano l'effettivo rispetto dei requisiti minimi di cui al regolamento regionale o altra specifica normativa e previsione della contrattazione collettiva, nonché di ogni eventuale prescrizione contenuta nell'autorizzazione alla realizzazione. L'accertamento da parte del dipartimento di prevenzione è effettuato entro novanta giorni dalla data di conferimento dell'incarico di verifica"

Con Determinazione Dirigenziale n. 360 del 20.11.2023 questa Sezione rilasciava l'autorizzazione all'esercizio alla Enea S.r.l. Società Benefit per la Rsa non autosufficienti di cui al R.R. n. 4/2019 denominata "*Rsa Suglia Passeri*" sita a Rutigliano (BA) in via Corso Garibaldi, 47 per 58 posti di cui: 48 pl di Rsa di mantenimento anziani e 10 di Rsa di mantenimento demenze con la **PRESCRIZIONE** che il legale rappresentante della Enea S.r.l. Società Benefit entro e non oltre 30 giorni dalla comunicazione della presente autorizzazione all'esercizio, pena l'inefficacia della medesima**:**

- adegui lo standard organizzativo a quello previsto dal RR 4 del 2019 di 138,8 ore/settimanali di unità infermieristica di cui 38 ore/settimanali di infermiere con attestato BLSD destinate a coprire il turno notturno e 100,8 ore/settimanali di infermiere destinante a coprire il turno diurno;
- trasmetta a questa Sezione ed al Dipartimento di Prevenzione dell'ASL BA:
    - elenco nominativo di tutto il personale assunto/incaricato con indicazione specifica della data di assunzione e/o conferimento incarico, qualifica, tipologia del rapporto, impegno orario, titolo di studio e/o accademico, titolo professionale, iscrizione all'albo ove richiesta e contratto collettivo applicato;
    - dichiarazioni sostitutive di atto di notorietà ex art. 47, D.P.R. n. 445/2000 di tutto il personale assunto e/o incaricato in ordine al possesso dei titoli di studio, dei titoli professionali, di iscrizione ai rispettivi Albi ove prevista, nonché in ordine all'assenza di cause di incompatibilità di legge;
    - invii copia dei contratti definitivi e/o incarichi di tutto il personale impiegato nella RSA in oggetto;
    - LUL (Libretto Unico Lavoro) istituito e rendicontato presso l'INAIL ovvero vidimato dai soggetti autorizzati dall'INAIL (art. 39 comma 1) del D.L. 112/2008 convertito con L. 133/2008
    - Comunicazione Unilav;
    - la dichiarazione del legale rappresentante della società in merito all'assenza di cause di decadenza dall'autorizzazione all'esercizio ai sensi dell'art. 9 commi 4 e 5 LR n. 9/2017;
    - la seguente documentazione relativa al Responsabile sanitario: documentazione comprovante i titoli accademici con particolare riferimento il conseguimento della specializzazione in Geriatria non risultante dell'Albo, la relativa iscrizione all'Albo, la dichiarazione di accettazione dell'incarico e sull'insussistenza delle cause di inconferibilità ed incompatibilità di cui al D.Lgs. 8 aprile 2013 n.39 e copia del contratto di lavoro.
    - istanza secondo il modello di domanda AUT-3 allegato alla D.G.R. 793 del 2019 – strutture con permesso a costruire o istanza di ristrutturazione per trasformazione (documentazione già richiesta nella nota di incarico AOO 183_8501 del 05/06/2023 e non riscontrata)

- di incaricare il Dipartimento di Prevenzione della Asl Bari della verifica dell'adempimento delle prescrizioni di cui sopra entro i termini previsti il quale (Dipartimento di Prevenzione) ne valuterà la congruità, anche con riguardo alla turnistica programmata rispetto agli operatori presenti, ai fini del definitivo ed effettivo accertamento della sussistenza dei requisiti organizzativi previsti dal R.R. n.

4/2019 per Rsa non autosufficienti e ne comunicherà l'esito a questa Sezione che entro i successivi 30 giorni i**n caso di esito negativo provvederà senza preavviso all'annullamento d'ufficio ex articolo 21 nonies L. n. 241/1990 e s.m.i.;**

Con pec del 07/12/2023 acquisite al protocollo di questa Sezione al n° AOO 19639 e AOO 19640 dell'11/12/2023 il legale rappresentante della Enea S.r.l. Società Benefit inoltrava la seguente documentazione:

- Modelli UNILAV
- LUL
- Copia dei contratti del personale
- Elenco nominativo del personale datato 06/12/2023
- Allegato Aut-3
- Determinazione numero 176 del 22/07/2022 rilasciata dal Comune di Rutigliano (BA)
- Attestazione di rinnovo periodico di conformità antincendio Rif. Pratica VV.F. n. 23812
- Autocertificazione agibilità edilizia datata 9/12/2016
- Dichiarazione sostitutiva di certificazione dell'Amministratore Unico della Enea S.r.l. società Benefit in merito al possesso dei requisiti generali, minimi e specifici previsti dal R.R. n. 4/2019

Con pec dell'08/01/2024, acquisita al protocollo della Regione Puglia n° 20245 del 15/01/2024 il Dipartimento di Prevenzione ASL Bari allegava nota protocollo n° 2279 dell'08/01/2024 in cui comunicava:
"Visto l'incarico conferito a Questo Dipartimento, della verifica all'adempimento delle prescrizioni impartire in Atto Dirigenziale n. 00360 del 20/11/2023, del Dipartimento Promozione della Salute e del Benessere Sociale e dello Sport – Sez. Strategie e Governo dell'Offerta della Regione Puglia, pervenuta a Questo Servizio relativa alla RSA SUGLIA PASSERI", gestita dalla Enea Srl Società Benefit, tutto come in oggetto indicato;
Considerato che la Determina Dirigenziale in questione, conferma l'autorizzazione all'esercizio ai sensi della L.R. n. 9 del 02/05/2017 e s.m.i., CON PRESCRIZIONE, per una Rsa non autosufficienti di cui al Reg. Reg. n.4/2019 con dotazione di 58 p.l. ai fini dell'autorizzazione all'esercizio;
Preso atto della nota pervenuta in data 07.12.2023 a Questo SISP dal Legale Rappresentante della Enea Srl Società Benefit, con la quale comunica di aver adempiuto alla prescrizioni impartite in Determina Regionale n. 00360 del 20/11/2023, nello specifico adeguamento standard organizzativo del personale con unità infermieristica con contratto a 38 h/sett;
Visto l'esito di disposta verifica, eseguita da personale Ispettivo di Questo SISP in data 20/12/2023, con accertamento dell'adeguamento richiesto, ovvero l'implementazione di altra unità infermieristica a n. 38h/sett, e la congruità turnistica predisposta dalla Enea Srl Società Benefit, tutto come da documentazione esaminata ed acquisita agli atti del verbale redatto in occasione della prescritta verifica;
Si conferma per gli aspetti di Competenza a Questo Dipartimento di Prevenzione ASL Bari, come in richiesta da Codesto Dipartimento Promozione della Salute del Benessere Sociale della Regione Puglia, l'autorizzazione all'esercizio ai sensi della L.R. n. 9 del 02/05/2017 e s.m.i., per una RSA non autosufficienti di cui al Reg. Reg. n. 4/2019 con dotazione di 58 p.l. della residenza denominata 'RSA SUGLIA PASSERI' ubicata in Rutigliano(BA) alla via Garibaldi n.47"

Il Dipartimento di prevenzione, pertanto, comunicava l'adeguamento dello standard organizzativo del personale **con unità infermieristica con contratto a 38 h/sett in luogo delle 138,8 ore/settimanali di unità infermieristica** necessarie all'adempimento alla prescrizione della Determinazione Dirigenziale n. 360 del 20.11.2023 della Regione Puglia – Sezione Strategie e Governo dell'Offerta.

Nella fattispecie il legale rappresentante della Enea S.r.l. Società Benefit avrebbe dovuto adeguare lo standard organizzativo a quello previsto dal R.R. n° 4 del 2019 integrando 138,8 ore/settimanali di unità infermieristica di cui 38 ore/settimanali di infermiere con attestato BLSD destinate a coprire il turno notturno e 100,8 ore/settimanali di infermiere destinante a coprire il turno diurno.

Considerando l'elenco nominativo del personale datato 06/12/2023, inoltrato dal legale rappresentante della Enea S.r.l. Società Benefit con pec del 07/12/2023 e acquisito al protocollo di questa Sezione al n° AOO 19640 dell'11/12/2023, emerge la presenza di 3 infermieri con un debito orario di 38 ore/settimanali ciascuno.

Pertanto, considerando l'elenco nominativo del personale datato 06/12/2023, l'impegno orario totale degli infermieri è di 114 ore/settimanali in luogo delle 237,8 ore/settimanali richieste.

Nello specifico risulta ancora una carenza di 123,8 ore/settimanali di cui 85,8 destinante a coprire il turno diurno e 38 ore/settimanali di infermiere con attestato BLSD destinate a coprire il turno notturno.

Oltre all'impegno orario dei 3 infermieri suddetti, in merito al dipendente con la qualifica di Direttore generale amministrativo e Infermiere professionale, si rappresenta che nel contratto datato 28/08/2023 dello stesso dipendente è indicato che: *"…oltre a continuare a svolgere la sua consueta funzione di Direttore Generale Amministrativo all'interno della struttura con potere decisionale e responsabilità gestionale dovrà, inoltre, condurre il coordinamento e la gestione delle risorse umane nell'ambito infermieristico. Lo svolgimento dell'ulteriore attività lavorativa avverrà in condizione di assoluta autonomia decisionale, responsabilità ed elevata professionalità di tipo specialistico;…"* .

Il dipendente, pertanto, oltre a svolgere la mansione di Direttore Generale Amministrativo dovrebbe svolgere la mansione di infermiere "*in condizione di assoluta autonomia decisionale"*.

La mancanza di una precisa indicazione sull'impegno orario settimanale effettivamente prestato come infermiere professionale e la discrezionalità del dipendente di svolgere la mansione in "*condizione di assoluta autonomia decisionale"* non può essere contemplata né considerata ai fini dell'impegno orario richiesto per la figura dell'infermiere professionale.

Tuttavia indipendentemente dall'impegno orario di quest'ultimo, il requisito organizzativo previsto dal R.R. 4/2019 per la figura dell'infermiere professionale non risulterebbe comunque rispettato.

Oltre a quanto sin qui descritto, in base all'elenco nominativo del personale datato 06/12/2023, per il Dott. (*omissis*), Responsabile sanitario e medico specialista della Rsa, dal 01/12/2023 è previsto un impegno di 16 ore/settimanali in luogo delle 17,4 ore/settimanali necessarie ai fini del rispetto dei requisiti organizzativi previsti dal R.R. 4/2019. Si precisa che nella nota prot. 116855 del 18/09/2023 del Dipartimento di Prevenzione ASL Bari acquisita al protocollo di questa Sezione al n° AOO 183 14872 del 19/09/2023, con allegata la scheda delle operazioni ai fini della verifica dei requisiti per l'autorizzazione all'esercizio, nelle tabelle 2.2 e 2.3 per il responsabile sanitario e medico specialista era indicato uno standard erogato totale di
18 ore/settimanali. Pertanto non veniva rilevata l'odierna carenza di 1,4 ore/settimanali.

Nel contratto del Dott. (*omissis*) non è indicato nello specifico l'impegno orario ma è indicato che: *"il Dott.* (*omissis*) *presterà la propria attività in favore della Rsa quale libero professionista secondo l'orario ritenuto più confacente in funzione delle necessità degli utenti e comunque nel pieno rispetto di quello previsto dall'art. 5.3, comma 3, R.R. n.4/2019 e dall'art. 7.3.3 e dall'art. 7.3.4 del RR n.4/2019 "*

La stessa situazione si configura per la figura dello psicologo per il quale è previsto uno standard minimo di 18,4 ore/settimanali. Nella nota prot. 116855 del 18/09/2023 del Dipartimento di Prevenzione ASL Bari era indicato uno standard erogato di 20 ore/settimanali mentre nell'elenco nominativo del personale datato 06/12/2023, per lo stesso professionista è indicato un impegno orario di 18 ore/settimanali. Pertanto emerge una carenza di 0,4 ore/sett.

In ultimo si suppone che i 5 contratti a tempo determinato relativi alle seguenti figure: psicologa; OSS ed

educatore professionale siano stati tutti rinnovati, altrimenti si aggraverebbe ulteriormente lo scenario sin qui tracciato.

Considerando il contesto si qui descritto e rilevando che la prescrizione indicata nella Determinazione Dirigenziale n.360 del 20.11.2023 della Regione Puglia – Sezione Strategie e Governo dell'Offerta non è stata adempiuta nei termini previsti.

La giurisprudenza amministrativa ha ammesso da tempo l'istituto del provvedimento (di solito, abilitativo) condizionato, con ciò superando le perplessità che vennero espresse in passato dalla dottrina giuridica, che costruiva l'atto amministrativo all'interno della teoria generale degli atti giuridici (com'è noto, modellata su quella positiva del negozio giuridico di diritto tedesco), e che quindi contestava la possibilità di introdurre elementi accidentali nell'atto amministrativo.

La giurisprudenza (spinta da una prassi degli organi amministrativi sempre stata molto propensa all'utilizzo di provvedimenti di approvazione condizionati ad alcune prescrizioni introdotte dall'amministrazione) ha riconosciuto la legittimità di tale tipo di provvedimenti.

Ciò in quanto simili clausole accidentali, che esattamente vanno definite "prescrizioni", semplificano la procedura. Se non fosse possibile approvare con condizioni occorrerebbe infatti respingere l'istanza (si veda, sul punto, Consiglio Stato, sez. IV, 15 luglio 1993, n. 712; Consiglio Stato, sez. V, 29 novembre 2004, n. 7762; ma anche T.A.R. Lombardia Brescia, sez. I, 02 novembre 2010, n. 4520).

Tale modo di procedere, consente di esercitare meglio quella potestà conformativa costituente il proprium del potere autorizzatorio: se alla semplice alternativa approvare/non approvare si aggiunge, infatti, anche la facoltà di approvare con prescrizioni, si ampliano i poteri conformativi dell'amministrazione, che ha la possibilità, in questo modo, di modellare meglio la propria decisione alle particolarità del caso di specie.
La circostanza, peraltro, che la Enea srl non abbia impugnato in parte qua il provvedimento autorizzativo soggetto alla prescrizione rende incontestabile la prescrizione, restando unicamente da valutare le conseguenze della inottemperanza della stessa.

Ebbene, la Dirigenziale n. 360 del 20.11.2023 prevedeva quali conseguenze dell'inadempimento le seguenti "***l'inefficacia" l'annullamento d'ufficio ex articolo 21 nonies L. n. 241/1990 e s.m.i. senza preavviso";***

In sintesi, la stessa Determinazione prevedeva che l'inosservanza della prescrizione inserita rendesse, in primis, inefficace il provvedimento.

Da tali premesse non può che concludersi che la rimozione è né più né meno che un atto dovuto, automaticamente conseguente al risultato del controllo in merito alla mancata ottemperanza alla prescrizione nei termini assegnati.
Va da sé che la Determinazione 360/2023 è non efficace sin dal suo rilascio valendo l'inosservanza del termine per l'adempimento della prescrizione, come condizione di decadenza della stessa.

La sopravvenuta inefficacia dell'originario provvedimento, verificatasi ex se in via diretta con l'infruttuoso decorso del termine prefissato, e la conseguenza dichiarazione di decadenza con natura vincolata e meramente ricognitiva fanno venir meno gli effetti del provvedimento per inerzia del titolare con decorrenza ex tunc.

A questo proposito si ritiene utile richiamare l'orientamento del Tar Puglia (T.A.R. Puglia, Lecce, Sezione III, 10/6/2019, n. 957), secondo cui: "*la revoca "decadenziale" (distinta dall'"ordinaria" revoca - discrezionale - dei provvedimenti amministrativi, ex art. 21 - quinquies della L. n. 241 del 1990 e ss.mm.) è espressione di una potestà pubblicistica di carattere ripristinatorio - decadenziale, rientrante nell'ampio concetto di autotutela*

decisoria amministrativa della P.A., con cui l'Amministrazione dispone, nell'esercizio di attività vincolata (e in ciò, principalmente, la distinzione rispetto all'autoannullamento - discrezionale - di cui all'art. 21 nonies della L. n. 241 del 1990), il "ritiro" di un provvedimento favorevole come specifica (doverosa) conseguenza della condotta illegittima del destinatario, quando essa violi specifiche previsioni normative: in questi casi, la revoca non dipende da valutazioni di opportunità dell'Amministrazione, ma è la conseguenza (vincolata) di una specifica violazione della legge." (in questo senso anche, T.A.R. Lombardia, Milano, Sezione III, 8/1/2021, n. 49 e T.A.R. Calabria, Catanzaro, Sezione II, 24/12/2020, n. 2120).

Se da un lato i contestati addebiti impediscono il proficuo prosieguo del rapporto con la Enea srl e il coerente perseguimento degli scopi cui l'autorizzazione è funzionale sotto altro profilo si rappresenta la censurabilità della condotta del legale rappresentante della Enea srl ricorrendo nella specie tutti i necessari presupposti per l'applicazione dell'art 75 del DPR 445 del 2000 .

Ed invero, con autocertificazione del 06/12/2023 il legale rappresentante della Enea srl dichiarava che "*la Enea srl è in possesso dei requisiti generali, minimi e specifici previsti dal RR 4/2019; che dispone per numero e qualifiche del personale in organico nella struttura distinto per tipologie e numero di nuclei nel rispetto delle previsioni di cui alla Sezione di "requisiti minimi organizzativi" e requisiti specifici organizzativi di cui al RR n. 4/2019*".

Tuttavia, a seguito di approfondimento istruttorio effettuato dalla Regione sulla documentazione trasmessa si riscontrava che il personale non era di fatto conforme.

Ebbene, secondo il principio di cui all'art. 75 del D.P.R. n. 445/2000 l'accertamento della non veridicità delle dichiarazioni e dunque, più in generale, della documentazione, prodotte nell'ambito del procedimento amministrativo comporta, la decadenza dai benefici conseguenti al provvedimento emanato sulla base delle stesse. La detta decadenza deriva infatti dalla dichiarazione inveritiera in sé, a prescindere dall'elemento soggettivo del dichiarante, senza peraltro che alcun margine discrezionale sia riconoscibile al riguardo in capo all'amministrazione (inter alia _Cons. Stato, Sez. V, 02/04/2024, n. 3001)

Ne consegue che la dichiarazione "*non veritiera*", nell'ambito della disciplina dettata dal D.P.R. n. 445 del 2000, preclude al dichiarante il raggiungimento dello scopo cui era indirizzata la dichiarazione o comporta la decadenza dall'utilitas conseguita per effetto del mendacio.

La documentazione falsa inoltre **non è sanabile** atteso che l'art. 75 del D.P.R. n. 445 del 2000, che dispone la decadenza dei benefici conseguiti con dichiarazioni false, è espressione di un principio generale (cfr. Cons. Stato, III, n. 1091/2018, nonché CdS VI 6234/2020, III 6700/2021, Tar Campania VI 593/2021, Tar Sicilia, Catania, I, 1090/2021).

Essendosi verificata la fattispecie della decadenza nel caso di specie non rilevano le vicende successive, ai fini dell'applicabilità dell'art. 21-nonies della L. n. 241 del 07 agosto 1990 tuttavia si ritiene ad abundantiam di dedurre anche sui motivi di annullamento e sull'interesse pubblico leso.

Si precisa preliminarmente che la regola per la quale, in caso di annullamento d'ufficio, l'Amministrazione ha l'obbligo di evidenziare quale sia l'interesse pubblico al ritiro del provvedimento, non opera e non può operare, per la stessa ratiotutoria alla quale s'ispira, nei casi in cui l'annullamento del provvedimento consegua automaticamente all'avverarsi di una condizione risolutiva che sia stata posta in funzione di un controllo da esperire successivamente e fin da un momento anteriore all'adozione dell'atto, atteso che secondo questo modulo procedimentale semplificato la rimozione consegue direttamente ed automaticamente, come fisiologico effetto del controllo, e dunque come atto dovuto, alla mancata ottemperanza della prescrizione

condizionante apposta al titolo e rimasta inottemperata, non occorrendo un'ulteriore ed autonoma verifica dell'interesse pubblico al ritiro. (Consiglio di Stato , sez. IV , 25/06/2013 , n. 3447).

Fatta questa doverosa precisazione si precisa tuttavia che, l'interesse pubblico attuale, a fondamento dell'intervento dell'Amministrazione volto a rimuovere l'autorizzazione n. 360/2024 e reprimere l'esercizio di attività di assistenza per soggetti non autosufficienti, va individuato nella tutela dell'interesse primario alla salute, altrimenti lesa dall'esercizio di un'attività espletata in assenza dei presupposti di legge, sia al momento del rilascio dell'autorizzazione n. 360/2024 sia al momento dei successivi.

Si rappresenta infatti che al momento in cui dell'adozione dell'atto condizionato la struttura di fatto veniva riqualificata da struttura sociale (RSAA ex art 67 del RR 4 del 2007) a struttura sociosanitaria.

Nelle strutture sociosanitarie (a differenza di quelle sociali) l'aspetto del servizio sanitario e dell'assistenza al paziente prevale, per valore, su quello economico imprenditoriale.

L'obbligo di assunzione di personale munito di specifiche competenze sanitarie (medici, infermieri, etc) oltre che la dotazione strumentale rendono evidente la suddetta prevalenza del servizio sanitario.

Va da sé che la carenza di personale infermieristico qualificato all'assistenza medica rende impossibile l'esercizio di attività nei confronti di anziani non autosufficienti di cui viene leso il diritto ad un'adeguata assistenza.

Quanto, infine, all'applicazione alla fattispecie de qua dell'arti articoli 7 e ss. della L. n. 241 del 1990, anche a prescindere dal rilievo secondo cui, quando l'Amministrazione è priva di margini di discrezionalità nell›adottare un provvedimento sul quale possa utilmente intervenire il soggetto destinatario del provvedimento medesimo, l›avviso di avvio del procedimento risulta superfluo a vantaggio dei principi di economicità e di speditezza dell›azione amministrativa (ex multis, T.A.R. Calabria, Catanzaro, n. 2120/2020), comunque si rappresenta che un termine di 30 giorni per l'adeguamento era già stato previsto nella DD 360/2023 e che in tale Determinazione la Enea srl era già stata avvisata delle conseguenze del mancato adempimento.

Posto quanto sopra si propone di:

I. Di dichiarare la decadenza dell'autorizzazione all'esercizio rilasciata con la Determinazione Regionale n. 360 del 20/11/2023 della Regione Puglia – Sezione Strategie e Governo dell'Offerta ad oggetto: *"Rilascio dell'autorizzazione all'esercizio ai sensi dell'art.3, comma 3, lett. c) e dell'art.8, comma 3 della L.R. n.9 del 2.05.2017 e ss.mm.ii. CON PRESCRIZIONE per la Rsa non autosufficienti di cui al R.R. n. 4/2019 di titolarità della Enea Srl Società Benefit con dotazione di 58 posti letto ai fini dell'autorizzazione all'esercizio denominata "Rsa Suglia Passeri" ubicata a Rutigliano (BA) in via Corso Garibaldi, 47."* per mancato adempimento alla prescrizione imposta nei termini previsti;

II. Sotto altro profilo, dichiarare la decadenza della medesima determinazione ai sensi dell'art 75 del DPR 445 del 2000;

III. Sotto altro profilo, ritenute assorbenti le cause di decadenza rispetto a quella di annullamento ex art 21 novies della L 241 del 1990, disporre in subordine, ricorrendone i presupposti l'annullamento del predetto provvedimento autorizzativo, nonché di tutti gli atti presupposti, connessi e consequenziali;

IV. Trasmettere il presente avviso al Dipartimento di Prevenzione della Asl Bari per gli adempimenti di competenza;

V. Trasmettere il presente avviso al Direttore dell'Area Sociosanitaria per gli adempimenti di competenza;

VI. di notificare il presente provvedimento:

- Al legale rappresentante della Enea Srl Società Benefit eneasrl@mypec.eu
- Al Direttore generale della ASL Bari direzionegenerale.aslbari@pec.rupar.puglia.it
- Al Dipartimento di Prevenzione della ASL Bari dipartimentoprevenzione.aslbari@pec.rupar.puglia.it

VERIFICA AI SENSI DEL D. LGS. 196/03
Garanzie alla riservatezza

La pubblicazione dell'atto all'Albo, salve le garanzie previste dalla legge 241/90 in tema di accesso ai documenti amministrativi, avviene nel rispetto della tutela alla riservatezza dei cittadini, secondo quanto disposto dal D. lgs. n. 196/03 in materia di protezione dei dati personali, nonché dal vigente regolamento regionale n. 5/2006 per il trattamento dei dati sensibili e giudiziari.
Ai fini della pubblicità legale, l'atto destinato alla pubblicazione è redatto in modo da evitare la diffusione di dati personali identificativi non necessari ovvero il riferimento a dati sensibili, qualora tali dati fossero indispensabili per l'adozione dell'atto, essi sono trasferiti in documenti separati, esplicitamente richiamati.

ADEMPIMENTI DI CUI ALLA L.R. 28/01 e successive modificazioni ed integrazioni.
Il presente provvedimento non comporta alcun mutamento qualitativo o quantitativo di entrata o di spesa né a carico del Bilancio della Regione né a carico degli Enti per i cui debiti i creditori potrebbero rivalersi sulla Regione e che è escluso ogni ulteriore onere aggiuntivo rispetto a quelli già autorizzati a valere sullo stanziamento previsto dal bilancio regionale.

DETERMINA

Di prendere atto di quanto espresso in narrativa, che costituisce parte integrante e sostanziale del presente atto e che qui si intende integralmente riportato.

I. Di dichiarare la decadenza dell'autorizzazione all'esercizio rilasciata con la Determinazione Regionale n. 360 del 20/11/2023 della Regione Puglia – Sezione Strategie e Governo dell'Offerta ad oggetto: *"Rilascio dell'autorizzazione all'esercizio ai sensi dell'art.3, comma 3, lett. c) e dell'art.8, comma 3 della L.R. n.9 del 2.05.2017 e ss.mm.ii. CON PRESCRIZIONE per la Rsa non autosufficienti di cui al R.R. n. 4/2019 di titolarità della Enea Srl Società Benefit con dotazione di 58 posti letto ai fini dell'autorizzazione all'esercizio denominata "Rsa Suglia Passeri" ubicata a Rutigliano (BA) in via Corso Garibaldi, 47."* per mancato adempimento alla prescrizione imposta nei termini previsti;

II. Sotto altro profilo, dichiarare la decadenza della medesima determinazione ai sensi dell'art 75 del DPR 445 del 2000;

III. Sotto altro profilo, ritenute assorbenti le cause di decadenza rispetto a quella di annullamento ex art 21 novies della L 241 del 1990, disporre in subordine, ricorrendone i presupposti l'annullamento del predetto provvedimento autorizzativo, nonché di tutti gli atti presupposti, connessi e consequenziali;

IV. Trasmettere il presente avviso al Dipartimento di Prevenzione della Asl Bari per gli adempimenti di competenza;

V. Trasmettere il presente avviso al Direttore dell'Area Sociosanitaria per gli adempimenti di competenza;

VI. di notificare il presente provvedimento:

- Al legale rappresentante della Enea Srl Società Benefit eneasrl@mypec.eu

- Al Direttore generale della ASL Bari
  direzionegenerale.aslbari@pec.rupar.puglia.it

- Al Dipartimento di Prevenzione della ASL Bari
  dipartimentoprevenzione.aslbari@pec.rupar.puglia.it

Il presente provvedimento:

- sarà pubblicato sul BURP ai sensi della Legge Regionale 15 giugno 2023, n. 18
- sarà pubblicato all'Albo della Sezione Strategie e Governo dell'Offerta/Albo Telematico (*ove disponibile*);
- sarà trasmesso in copia conforme all'originale alla Segreteria della Giunta Regionale;
- sarà trasmesso alla Sezione Comunicazione Istituzionale della Regione Puglia per gli adempimenti di cui all'art. 22 del D. Lgs. n. 33/2013;
- sarà disponibile nel sito ufficiale della Regione Puglia *(ove disponibile l'albo telematico*);
- il presente atto, composto da n. 13 facciate, è adottato in originale;
- viene redatto in forma integrale.

Il presente Provvedimento è direttamente esecutivo.

Firmato digitalmente da:

Funzionario Amministrativo
Andrea Ricco

E.Q.. Autorizzazione e Accreditamento Strutture Sociosanitarie negli Ambiti Territoriali
Brindisi-Lecce-Taranto
Francesca Vantaggiato

Il Dirigente del Servizio Strategie e Governo dell'Assistenza alle Persone in Condizioni
di Fragilità - Assistenza Sociosanitaria
Elena Memeo

Il Dirigente della Sezione Strategie e Governo dell'Offerta
Mauro Nicastro

DETERMINAZIONE DEL DIRIGENTE SEZIONE STRATEGIE E GOVERNO DELL'OFFERTA 6 luglio 2024, n. 315

Dichiarazione di decadenza dell'autorizzazione all'esercizio rilasciata con D.D. n. 32 del 14/02/2022 ad oggetto: "Rilascio dell'autorizzazione all'esercizio con prescrizione ai sensi dell'art.3, comma 3, lett. c) e dell'art.8, comma 3 della L.R. n.9 del 2.05.2017 e ss.mm.ii., del R.R. n.5/2019 e della DGR 2154 del 2019 alla Fondazione Filippo Turati in relazione al Centro diurno disabili denominato "A Mare" sito nel Comune di Vieste alla Località Macchia di Mauro con dotazione di 15 posti" e di tutti gli atti connessi e consequenziali

IL DIRIGENTE DELLA STRUTTURA PROPONENTE

Vista la Legge regionale 4 febbraio 1997, n. 7 – Norme di Organizzazione dell'Amministrazione Regionale;
Vista la Deliberazione G.R. n. 3261 del 28/7/98 e s.m.i.;
Visti gli artt. 4 e 16 del D. Lgs. 165/01 e s.m.i.;
Vista la deliberazione di Giunta Regionale n. 1426 del 4/10/2005;
Visto il Decreto del Presidente della Giunta Regionale 22 febbraio 2008 n. 161;
Vista la Deliberazione di Giunta Regionale n. 1444 del 30 luglio 2008;
Vista la Determinazione del Direttore dell'Area Organizzazione e Riforma dell'Amministrazione n. 9 del 20/04/2015, ad oggetto "riassetto organizzativo dell'Area Politiche per la promozione della salute, delle persone e delle pari opportunità";
Visto il Decreto del Presidente della Giunta Regionale 22 Gennaio 2021, n. 22 "Adozione Atto di Alta Organizzazione. Modello Organizzativo MAIA 2.0" pubblicato sul Bollettino Ufficiale della Regione Puglia n. 15 del 28/01/2021, successivamente modificato ed integrato con Decreto del Presidente della Giunta regionale 10 Febbraio 2021, n. 45;
Vista la Determinazione del Dirigente della Sezione Personale e Organizzazione n. 25 del 28/07/2023 di proroga dell'incarico di direzione del Servizio Strategie e Governo dell'Assistenza alle Persone in condizione di Fragilità- Assistenza Sociosanitaria;
Vista la Deliberazione di Giunta Regionale n. 322 del 07/03/2022 di conferimento dell'incarico di Direzione della Sezione Strategie e Governo dell'Offerta;

In Bari, sulla base dell'istruttoria espletata dai funzionari istruttori, e confermata dal Dirigente di Servizio, presso la sede della Sezione Stategie e Governo dell'Offerta (SGO), riceve la seguente relazione.

La L.R. 2 maggio 2017 n. 9 e smi avente ad oggetto "*Nuova disciplina in materia di autorizzazione alla realizzazione e all'esercizio, all'accreditamento istituzionale e accordi contrattuali delle strutture sanitarie e socio-sanitarie pubbliche e private*", successivamente modificata con L.R. 22 dicembre 2017, n. 65 "*Modifiche alla legge regionale 2 maggio 2017, n. 9 (Nuova disciplina in materia di autorizzazione alla* realizzazione e all'esercizio, all'accreditamento istituzionale e accordi contrattuali delle strutture *sanitarie e socio-sanitarie pubbliche e private*)", stabilisce:

- all'articolo 3 ("*Compiti della Regione")* che:
"Con determinazione il dirigente della sezione regionale competente, in conformità alle disposizioni della legge 7 agosto 1990, n.241 (Nuove norme sul procedimento amministrativo: (…)
c) rilascia e revoca i provvedimenti di autorizzazione all'esercizio per le strutture sanitarie e socio- sanitarie di proprio competenze (…)";

- all'articolo 8 ("*Procedimento per il rilascio dell'autorizzazione all'esercizio delle attività sanitarie e socio-sanitarie"*) che:

" 1.Tutti i soggetti che intendono gestire attività sanitaria soggetta ad autorizzazione all'esercizio sono tenuti a presentare domanda alla Regione o al Comune .

2. Alla domanda di autorizzazione all'esercizio devono essere allegati il titolo attestante l'agibilità, la dichiarazione sostitutiva di atto di notorietà concernete il possesso dei requisiti, i titoli accademici del responsabile sanitario e tutta la documentazione richiesta dall'ente competente. L'atto di notorietà deve indiare compiutamente il numero e le qualifiche del personale da impiegare nella struttura (omissis)
5. La Regione e il comune, avvalendosi del dipartimento di prevenzione dell'azienda sanitaria locale competente per territorio, eventualmente di concerto con altre strutture competenti nell'ambito dell'attività da autorizzare, verificano l'effettivo rispetto dei requisiti minimi di cui al regolamento regionale o altra specifica normativa e previsione della contrattazione collettiva, nonché di ogni eventuale prescrizione contenuta nell'autorizzazione alla realizzazione. L'accertamento da parte del dipartimento di prevenzione è effettuato entro novanta giorni dalla data di conferimento dell'incarico di verifica"

- all'articolo 20 ("*Condizioni per ottenere e detenere l'accreditamento")* che:
"1. L'accreditamento istituzionale è rilasciato ed è detenuto subordinatamente alla sussistenza delle condizioni di cui al presente articolo e ai requisiti ulteriori di cui al regolamento regionale o altra specifica normativa.
2. Condizioni essenziali per l'accreditamento sono:
a) il possesso dell'autorizzazione all'esercizio;
b) l'accettazione del sistema di pagamento a prestazione nel rispetto del volume massimo di prestazioni e del corrispondente corrispettivo fissato a livello regionale e di singole AASSLL e dei criteri fissati dalla Regione a norma dell'articolo 8-quinquies, comma 1, lettera d), del d.lgs. 502/1992;
c) l'adozione di un programma interno di verifica e di promozione della qualità dell'assistenza;
d) la funzionalità rispetto agli indirizzi di programmazione regionale relativamente al fabbisogno assistenziale e verifica positiva dell'attività svolta e dei risultati raggiunti in caso di accreditamento provvisorio di cui all'articolo 8-quater, comma 7, del d.lgs. 502/1992;
e) l'assenza di condanne definitive per reati di evasione fiscale e contributiva nei confronti del titolare e, nel caso di associazioni tra professionisti, società e persone giuridiche, del legale rappresentante, degli amministratori, nonché degli associati e dei soci titolari di quote o azioni superiori al 20 per Cento;
f) il dimensionamento massimo dei posti letto delle unità operative (UO), per quanto riguarda i presidi ospedalieri pubblici ed equiparati, secondo quanto indicato nella normativa vigente;
g) per quanto riguarda le case di cura private, la rispondenza allo standard minimo di posti letto come definito dalla normativa vigente;
h) il rispetto degli obblighi retributivi e contributivi nei confronti del personale dipendente e di quelli stabiliti in sede di contrattazione collettiva nazionale, decentrata e integrativa a tutela dei lavoratori.
3. Sono esclusi dal processo di accreditamento le strutture che erogano prestazioni sanitarie ove si svolgono attività ludiche, sportive ed estetiche, fatta eccezione per gli stabilimenti termali."

Con Determinazione Dirigenziale n.32 del 14.02.2022 questa Sezione rilasciava alla Fondazione Filippo Turati per il Centro diurno disabili denominato "*A Mare*" sito nel Comune di Vieste alla Località Macchia di Mauro l'autorizzazione all'esercizio per 15 posti con la seguente **PRESCRIZIONE** da sanare entro e non oltre 20 giorni dalla notifica del provvedimento, salvo inefficacia dello stesso e con l'avvertimento **che in caso di esito negativo, si provvederà senza preavviso all'annullamento d'ufficio ex articolo 21 nonies L. n. 241/1990 e s.m.i.**: c
" il legale rappresentante della Fondazione Filippo Turati trasmetta:
1. Elenco nominativo di tutto il personale assunto/incaricato con indicazione specifica della data di assunzione e/o conferimento incarico, qualifica, tipologia del rapporto, impegno orario, titolo di studio e/o accademico, titolo professionale, iscrizione all'albo ove richiesta e contratto collettivo applicato;
2. Dichiarazioni sostitutive di atto di notorietà ex art. 47, D.P.R. n. 445/2000 di tutto il personale assunto e/o incaricato in ordine al possesso dei titoli di studio, dei titoli professionali, di iscrizione ai rispettivi Albi ove prevista, nonché in ordine all'assenza di cause di incompatibilità di legge;
3. Copia dei contratti definitivi e/o incarichi di tutto il personale impiegato nel Centro diurno in oggetto;
4. Trasmissione del LUL (Libretto Unico Lavoro) istituito e rendicontato presso l'INAIL ovvero vidimato dai

soggetti autorizzati dall'INAIL (art. 39 comma 1) del D.L. 112/2008 convertito con L. 133/20089
5. dichiarazione sostitutiva di atto di notorietà resa dal responsabile sanitario circa l'assenza di cause di incompatibilità e inconferibilità in merito all'incarico ricoperto;
6. planimetria in scala del Centro diurno con i dettagli dei requisiti strutturali
Di precisare che, nell'ipotesi di richiesta di trasferimento da parte del soggetto titolare dell'autorizzazione, la Regione, fino a quando il titolare non avrà ottemperato a tutte le condizioni/prescrizioni in esso contenute ed avviato l'attività non autorizzerà il trasferimento del titolo ad altro soggetto in quanto elemento costitutivo della cessione ai sensi dell'art 9 della LR 9 del 2017 e dell' 2112 CC, è la preesistenza di un complesso organizzato di beni e/o persone ovvero la sua capacità, già al momento del trasferimento, di provvedere allo scopo a cui è preordinato con i propri mezzi funzionali ed organizzativi e quindi di svolgere, il servizio o la funzione finalizzati nell'ambito dell'impresa cedente."

Con nota n. AOO 183 3648 del 17/02/2022 questa Sezione notificava al legale rappresentante della Fondazione Filippo Turati la D.D. n. 32 del 14/02/2022.

Con pec del 04/03/2022, acquisite al protocollo di questa Sezione al n° AOO 183 4405; AOO 183 4406 e AOO 183 4407 del 07/03/2022, il legale rappresentante della Fondazione Filippo Turati allegava:

- Precontratti di assunzione aventi data antecedente all'autorizzazione all'esercizio e non formalizzati con contratto di assunzione definitivo dopo il rilascio della stessa sottoposti alla predetta condizione "il rapporto di lavoro (…) *avrà decorrenza dal giorno successivo alla delibera di autorizzazione all'esercizio e di accreditamento da parte della Regione Puglia, nonché alla stipula del contratto con la USL e comunque non prima dell'avvio delle attività del centro diurno di 15 posti" (ad esempio si vedano i contratti relativi ai 3 educatori professionali);*
- Contratto di assunzione a tempo determinato (09/01/2022- 21/12/2022) relativo alla figura del fisioterapista recante **quale sede di lavoro Zagarolo** (Roma);
- Contratto di collaborazione libero professionale del Responsabile sanitario senza indicazione del numero di ore settimanali;
- Contratto di assunzione a tempo indeterminato relativo all'unico OSS in carico (essendo previsti per gli altri due meri impegni all'assunzione) dal quale si evince la possibilità di svolgimento della mansione anche presso "*altre sedi" ;*

Con le predette pec, il legale rappresentante della Fondazione Turati inviava, altresì, dichiarazione resa ai sensi del DPR 445 del 2000 con cui si impegnava a "*provvedere alla trasmissione del LUL (Libretto unico del lavoro) istituito e rendicontato presso l'INAIL ovvero vidimato dal soggetto autorizzati dall'Inail (omissis) non appena disponibile, **ossia una volta liquidata la prima retribuzione***".

A seguito dell'acquisizione della predetta documentazione questo Ufficio accertava che la struttura non si era adeguata, così come alla prescrizione indicata nella D.D. n. 32 del 14/02/2022, ai requisiti organizzativi previsti dalla normativa di riferimento ai fini dell'autorizzazione all'esercizio.

Con pec del 16 giugno 2022 ad oggetto "*integrazione alla dichiarazione sostitutiva atto di notorietà – DD 32 del 14/02/2022*", acquisite al protocollo di questa Sezione al n° AOO 183 8153 e AOO 183 8154 del 20/06/2022, il legale rappresentante della Fondazione Filippo Turati inviava nota del 13/06/2022 con cui a parziale rettifica/ integrazione della documentazione già inoltrata a marzo inviava la seguente documentazione:

- Elenco aggiornato degli operatori ai fini della verifica del possesso del titolo di studio e dell'iscrizione al relativo albo/ordine, e della tipologia del contratto stipulato;
- Busta paga della dipendente OMISSIS—(assistente sociale) relativa alla mensilità di Maggio 2022 recante quale data di assunzione 17/03/2016;

- Comunicazione Unilav della OMISSIS (fisioterapista) relativo all'assunzione con decorrenza dal **22/06/2022;**
- Busta paga della dipendente OMISSIS (educatore professionale), residente ad Empoli, relativa alla mensilità di Aprile 2022 recante quale data di assunzione il 28/06/2021 e **come sede di lavoro Gavinana***;*
- Lettera del 19/05/2022 indirizzata alla Sig.ra OMISSIS, Gavinana (PT) con cui si comunica la trasformazione del rapporto di lavoro a tempo indeterminato con decorrenza dal 01/06/2022;
- Contratto di assunzione a tempo determinato della dipendente OMISSIS (Educatore professionale) con decorrenza a far data dal 15/06/2022 fino al 30/09/2022 con sede di lavoro *"centro sociosanitario di Vieste ed altre sedi";*
- Comunicazione Unilav relativa alla dipendente OMISSIS, con decorrenza 15/06/2022;
- Contratto di assunzione a tempo determinato della OMISSIS (educatore professionale), residente a OMISSIS, con decorrenza dal 10/01/2022 fino al 31/12/2022 e sede di lavoro *"**Centro sociosanitario di Gavinana ed altre sedi della Fondazione Turati***".
- Comunicazione Unilav relativa alla OMISSIS recante quale sede di lavoro "**San Marcello Piteglio**";
- Busta paga della dipendente OMISSIS relativa alla mensilità di aprile 2022 recante quale data di assunzione 10/01/2022 e **come sede di lavoro Gavinana***;*
- Busta paga della dipendente OMISSIS (OSS) relativa al mese di maggio 2022 avente decorrenza recante quale data di assunzione il **18/05/2022**;
- Contratto di assunzione a tempo indeterminato della OMISSIS (OSS) con decorrenza dal 18/05/2022 e sede di lavoro *"**Centro sociosanitario di Vieste ed altre sedi della Fondazione Turati***".
- Busta paga della dipendente OMISSIS (OSS) relativa al mese di maggio 2022 avente decorrenza recante quale data di assunzione il **18/05/2022**;
- Contratto di assunzione a tempo indeterminato del OMISSIS (OSS) con decorrenza dal 23/03/2022 e sede di lavoro *"**Centro sociosanitario di Vieste ed altre sedi della Fondazione Turati***".
- Contratto di assunzione a tempo indeterminato dalla OMISSIS (fisioterapista) con decorrenza dal 20/06/2022 e sede di lavoro *"**Centro sociosanitario di Vieste ed altre sedi della Fondazione Turati***".

Sempre con la predetta pec, il legale rappresentante della Fondazione Turati inviava, nuovamente, dichiarazione con cui si impegnava a "*provvedere alla trasmissione del LUL (Libretto unico del lavoro) istituito e rendicontato presso l'INAIL ovvero vidimato dal soggetto autorizzati dall'Inail (omissis), una volta liquidata la prima retribuzione dei contratti decorrenti dal mese di giugno c.a.".*

Alla data di giugno 2022 e quindi ben oltre il termine assegnato per l'adempimento alla prescrizione risultava dalla documentazione acquisita quanto segue:

1. **Responsabile sanitario e medico specialista:** assunto con contratto di collaborazione libero professionale senza indicazione del numero di ore settimanali;
2. **Fisioterapista:** La struttura trasmette a marzo 2022 il contratto di lavoro del OMISSIS assunto presso la sede di Zagarolo (Lazio) per poi con pec del 16/06/2022 inviare il contratto di assunzione a tempo indeterminato dalla Sig.ra OMISSIS—(fisioterapista) con decorrenza dal **20/06/2022** e sede di lavoro *"Centro sociosanitario di Vieste ed altre sedi della Fondazione Turati*";
3. **OSS**: La struttura invia con pec di marzo 2022 un solo contratto di lavoro sottoscritto con la OMISSIS con decorrenza dal 01/10/2021 sede di lavoro *"Centro sociosanitario di Vieste ed altre sedi della Fondazione Turati",* e orario di lavoro 38 ore settimanali allegando per le altre due figure (OMISSIS) due impegni all'assunzione che saranno trasformati in contratti a tempo indeterminato con decorrenza dal 18/05/2022. Con riferimento alla OMISSIS si rappresenta, inoltre, che la stessa era stata indicata dal legale rappresentante della Fondazione Turati, al momento della presentazione dell'istanza di conferma del titolo autorizzativo e di accreditamento, come facente parte dell'organico della Rsa disabili.
4. **Educatore professionale**: la struttura invia in data 04/03/2022 dei precontratti di assunzione

condizionati al rilascio dell'autorizzazione, dell'accreditamento e della sottoscrizione del Contratto con la Asl e successivamente con pec del 16/06/2022 inoltra dei contratti recanti quale sede di lavoro **San Marcello Piteglio e Gavinana (Provincia di Pistoia – Toscana).** L'unico contratto relativo alla sede di Vieste è quello della OMISSIS**–**avente decorrenza dal 15/06/2022;

5. **Psicologo:** assunto con contratto di collaborazione libero professionale per n. 13 ore settimanali con decorrenza dal 07/03/2022;
6. **Assistente sociale**: assunto a decorrere dal 01/12/2016 per n. 38 ore settimanali (la presente unità risulta dalle dichiarazioni rese dal legale rappresentante e agli atti di questo Ufficio anche in carico alla Rsa disabili per n. 18 ore e alla Rsa non autosufficienti per n. 9 ore).

Con nota AOO 183 n° 9487 del 25/07/2022 questa Sezione comunicava al Sindaco del Comune di Vieste e alla Fondazione Filippo Turati che: "*A seguito della predetta documentazione questo Ufficio accertava che la struttura non si era adeguata, così come da prescrizione, ai requisiti organizzativi previsti dalla normativa di riferimento ai fini dell'autorizzazione all'esercizio*". Inoltre si comunicava che: "*Ebbene nella fattispecie de qua, l'autorizzazione all'esercizio è stata rilasciata sulla base di un presupposto (id est: assunzione di tutto il personale previsto dal RR 5 del 2019 entro 20 giorni dalla notifica ossia entro il 09/03/2022). È di tutta evidenza che la struttura non abbia ottemperato, ancora ad oggi, alla predetta prescrizione con la conseguenza che la predetta autorizzazione è inefficace, ed anche invalida, in quanto fondata su un presupposto non soddisfatto. Trattasi, come già detto, di elementi che avrebbero potuto essere sanati ove l'integrazione fosse sopravvenuta nei tempi predetti. Ma ove ciò non accada, e ciò non è accaduto nella vicenda in esame, ci si trova al cospetto di una autorizzazione annullabile. **Va da sé che un qualunque atto consequenziale al predetto atto autorizzativo sarebbe illegittimo.*** (…) *Tanto precisato, si comunica che il Servizio provvederà all'acquisizione d'ufficio dei documenti relativi a quanto dichiarato dal suo assistito verificando* ".

In riscontro alla predetta nota con pec del 05/08/2022 la Fondazione Turati di Vieste deduceva : "*Di nessun rilievo è la circostanza che alcuni dei contratti inviati siano sottoposti a condizione sospensiva (accreditamento del centro) o che si riferiscano a personale attualmente in forza in altre strutture della Fondazione (è infatti nella piena facoltà del datore di lavoro trasferire il personale nei diversi centri secondo le disponibilità e necessità organizzative, come del resto è stato fatto durante il periodo emergenziale). Lo stesso regolamento n. 5/2019 prevede che, una volta autorizzata, la struttura debba inviare annualmente (e non entro 14 giorni dal rilascio dell'autorizzazione) l'elenco della dotazione organica, proprio al fine di consentire la verifica periodica della sussistenza dei requisiti organizzativi successivamente all'effettiva apertura, al netto del fisiologico avvicendamento del personale nel centro. Vi è, dunque, un bilanciamento tra lo svolgimento dell'iniziativa economica privata e la salvaguardia dell'utilità sociale che deve rispondere ai principi di ragionevolezza e proporzionalità, come precisato anche recentemente dalla Corte Costituzionale con sentenza n. 113 del 9.05.2022, che proprio con riferimento a norme inerenti requisiti inerenti la tipologia di contratti da utilizzarsi in strutture accreditate, ha escluso la legittimità di una limitazione ai soli contratti di lavoro dipendente, chiarendo che "una così penetrante limitazione del potere organizzativo dell'imprenditore, titolare della struttura che ambisce all'accreditamento, risulta anche non coerente con il fine sociale della tutela della salute e non proporzionata al suo perseguimento". Del resto, ottenuta l'autorizzazione al funzionamento, la normativa non prevede alcun obbligo di apertura in forma privata entro un determinato termine, ben potendo la Struttura attendere l'accreditamento e la contrattualizzazione dei posti, prima di avviare l'attività, a maggior ragione nel caso di specie in cui sin dall'inizio dell'iter avviato con la sottoscrizione delle preintese la Fondazione, in accoglimento dei bisogni espressi dal Comune di Vieste, ha manifestato l'interesse e la disponibilità alla apertura di un centro accreditato, acconsentendo al congelamento del budget già assegnato nella misura corrispondente a 10 posti di RSSA per la creazione di un centro di 15 posti per l'assistenza diurna di disabili inserito nella programmazione regionale.*"

Con nota AOO 183 16135 del 22/12/2022 questa Sezione contestava quando dichiarato dalla Fondazione

Turati precisando che "*Come noto condizione necessaria per la conferma del titolo autorizzativo e per la concessione dei posti in accreditamento assegnati in via provvisoria alla struttura (dapprima con le preintese e poi con le DGR 1006 e 1409 del 2020) è che la stessa a seguito delle verifiche dimostri innanzitutto di essere in possesso dei requisiti organizzativi, tecnologici e strutturali previsti dal RR 5 del 2019 per la conservazione del titolo autorizzativo e poi che attesti anche il possesso dei requisiti ulteriori di cui al RR 16 del 2019. Come noto (cfr. Consiglio di Stato, Sez. III, n. 5682/2019) l'offerta delle prestazioni sanitarie è articolata in tre momenti distinti: l'autorizzazione (art. 8 ter del D.Lgs. n. 502 del 1992), necessaria per realizzare strutture sanitarie e per l'esercizio delle relative attività, l'accreditamento istituzionale, necessario per operare per conto del Servizio Sanitario Regionale (art. 8 quater), subordinatamente alla rispondenza della struttura ai requisiti ulteriori di qualificazione e in relazione al fabbisogno di assistenza definito dalla Regione e la stipulazione di accordi contrattuali con le Aziende S.L. con indicazione, tra l'altro, del volume massimo di prestazioni che le strutture sanitarie si impegnano ad assicurare, distinto per tipologia e per modalità di assistenza (art. 8 quinquies). La giurisprudenza ha più volte evidenziato come l'accreditamento implica il superamento non soltanto di un vaglio di discrezionalità tecnica, consistente nell'accertamento dei requisiti di qualità richiesti, ma anche di uno più generale di carattere programmatorio, che trova fondamento nelle scelte della Regione, tenuta ad individuare, attraverso l'adozione di piani preventivi, le quantità di prestazioni erogabili nel rispetto di un tetto di spesa massimo, sulla cui base valutare la possibilità di accreditare nuove strutture in relazione all'effettivo fabbisogno assistenziale. Si è, dunque, evidenziato come il suddetto accreditamento legittimi la singola struttura ad operare nell'ambito di un servizio pubblico essenziale obbediente non già a criteri di mercato, ma a criteri di servizio pubblico di erogazione di prestazioni assistenziali remunerate a tariffa a carico dell'erario, di guisa che la stessa è sottoposta "all'esercizio del potere autoritativo e conformativo dell'amministrazione, che assolve la funzione di mantenere in un quadro di certezza il volume e la tipologia dell'attività del soggetto accreditato" (Consiglio di Stato, Sez III, n. 3810/2018). Nell'articolato processo di valutazione, la Regione è chiamata a valutare che le strutture già autorizzate rispondano ai requisiti ulteriori di qualificazione, alla loro funzionalità rispetto agli indirizzi di programmazione regionale e alla verifica positiva dell'attività svolta e dei risultati raggiunti. In sintesi, mediante la procedura di accreditamento l'amministrazione accerta che l'operatore sanitario privato sia in grado di rendere prestazioni che soddisfino gli standard richiesti dal servizio sanitario regionale e coerenti con la programmazione dell'offerta. Va da sé che una volta assegnati i posti in accreditamento gli operatori sono tenuti a garantire l'offerta sul territorio senza addurre alcuna giustificazione di carattere economico, avendo quale unica possibilità quella di rinunciare ai posti assegnati permettendo così all'amministrazione di reimmettere i posti oggetto di rinuncia a favore di nuovi operatori. Del resto se la possibilità di avviare l'attività fosse rimessa all'arbitrio degli operatori si correrebbe il rischio di non vedere garantito sul territorio regionale l'assistenza sociosanitaria programmata dalla Regione.*"

Con la stessa nota questa Sezione incaricava il Dipartimento di Prevenzione della ASL BT a verificare che il legale rappresentante della Fondazione Filippo Turati avesse ottemperato nei termini concessi nella DD 32 del 14/02/2022 (ovvero entro il 09/03/2022) alla prescrizione imposta assumendo tutto il personale previsto dal RR 5 del 2019 per un nucleo di 15 posti di centro diurno disabili e che i contratti di assunzione abbiano come sede di svolgimento della mansione lavorativa quella del Centro diurno, ovvero Vieste alla Via Macchia di Mauro snc.

Con pec del 03/03/2023, acquisita al protocollo di questa Sezione al n° AOO 183 4093 il 03/03/2023, il Dipartimento di Prevenzione ASL BT all'esito di approfondita analisi in merito al possesso dei requisiti organizzativi trasmetteva nota prot. n. 18970 del 03/03/2023 in cui comunicava che: "(…) *Il legale rappresentante della struttura ha trasmesso l'elenco nominativo del personale precisando che*

- ** Il sig. OMISSIS è stato sostituito dalla sig.ra OMISSIS;*
- *** La sig.ra OMISSIS è stata sostituita dalla sig.ra OMISSIS;*
- **** La sig.ra OMISSIS è stata sostituita dalla sig.ra OMISSIS;*
- ***** La sig.ra OMISSIS è stata sostituita dal sig. OMISSIS;*

- ****** La sig.ra OMISSIS stata sostituita dalla sig.ra OMISSIS pertanto, per questi lavoratori non è stato possibile accertare se abbiano svolto mansioni lavorative presso il centro diurno disabili di Vieste.*

Dalla disamina della documentazione trasmessa è emerso quanto segue:

1. L'elenco nominativo del personale è privo dei dati anagrafici e della data di assunzione e/o conferimento incarico;

2. Le dichiarazioni sostitutive di atto di notorietà ex art. 47, D.P.R. n. 445/2000 di tutto il personale assunto e/o incaricato in ordine al possesso dei titoli di studio, dei titoli professionali, di iscrizione ai rispettivi Albi ove prevista, nonché in ordine all'assenza di cause di incompatibilità di legge, sono prive della copia di un documento d'identità;

3. Per la sig. OMISSIS; - dal Mod.C/2 – storico, risulta: dal 17.03.2016 assunzione "lavoro a tempo indeterminato" con la qualifica di assistente sociale, presso Fondazione F. Turati - Orario tempo parziale orizzontale; dal 01.12.2016 trasformazione "lavoro a tempo indeterminato" con la qualifica di assistente sociale, presso Fondazione F. Turati Orario Tempo parziale; - dal LUL dicembre 2022, risulta mansione assistente sociale reparto 0005 – VIESTE; - risulta iscritta all'albo degli assistenti sociali – Puglia dal 22.02.2008 al nr. 3375/B;

4. Per OMISSIS;- dal Mod.C/2 – storico, risulta: dal 20.06.2022 assunzione "lavoro a tempo indeterminato" con la qualifica di fisioterapista, presso Fondazione F. Turati - Orario tempo pieno, assunzione successiva alla data del 09.03.2022 quale termine concesso nella D.D. n. 32 del 14.02.2022 alla prescrizione imposta per l'assunzione di tutto il personale previsto dal R.R. n. 5/2019; - dal LUL dicembre 2022, risulta mansione fisioterapista reparto 0005 – VIESTE; - risulta iscritta all'albo della Federazione Nazionale Ordini Fisioterapisti al nr. Omissis e non al nr. 579 come riportato nell'elenco del personale;

5. Per la sig.ra OMISSIS (nata a OMISSIS) - dalla scheda anagrafico-professionale della Regione Toscana, risulta: Esperienza professionale – data inizio 28.06.2021 – qualifica professionale svolta: educatore professionale – lavoro a tempo indeterminato – azienda Fondazione F. Turati Onlus; - dal LUL dicembre 2022, risulta mansione educatore professionale reparto 0004 – GAVINANA; - non risulta iscritta all'albo professionale dei Tecnici Sanitari di Radiologia Medica e delle Professioni Sanitarie Tecniche, della Riabilitazione e della Prevenzione;

dalla consultazione dell'Ordine dei Tecnici Sanitari di Radiologia Medica e delle Professioni Sanitarie Tecniche, della Riabilitazione e della Prevenzione delle Province di Firenze Arezzo Prato Pistoia Lucca Massa-Carrara, risulta iscritta al nr. 320 dal 30.05.2019 la sig.ra OMISSIS - albo LOGOPEDISTA;

6. Per il sig. OMISSIS - dal Mod.C/2 – storico, risulta dal 23.03.2022 assunzione "lavoro a tempo indeterminato" con la qualifica di addetti all'assistenza personale, presso Fondazione F. Turati - Orario tempo pieno, assunzione successiva alla data del 09.03.2022 quale termine concesso nella D.D. n. 32 del 14.02.2022 alla prescrizione imposta per l'assunzione di tutto il personale previsto dal R.R. n. 5/2019;

- dal LUL dicembre 2022, risulta mansione operatore socio sanitario reparto 0005 – VIESTE; 7. per la sig. ra OMISSIS- dal Mod.C/2 – storico della Regione Lazio, risulta: dal 01.10.2015 Rapporto "trasformazione da tempo determinato a tempo indeterminato a 15 ore settimanali" – Qual: Educatori professionali – Azienda Fondazione F. Turati Onlus; - dal LUL dicembre 2022, risulta mansione educatore professionale reparto 0006 – ZAGAROLO; - dalla consultazione all'Ordine dei tecnici sanitari di radiologia medica e delle professioni sanitarie tecniche della riabilitazione e della prevenzione della provincia di Roma, risulta iscritta nell'Elenco speciale a esaurimento: Educatore professionale al nr. 49 dal 20.10.2020; 8. per la sig. OMISSIS

- dalla scheda anagrafico-professionale della Regione Toscana, risulta: Esperienza professionale – data inizio 27.12.2022 data fine 30.11.2023 – qualifica professionale svolta: educatore professionale – lavoro a tempo determinato - azienda Fondazione F. Turati Onlus; - dal LUL dicembre 2022, risulta mansione educatore professionale reparto 0004 – GAVINANA; - non risulta iscritta all'albo professionale dei Tecnici Sanitari di Radiologia Medica e delle Professioni Sanitarie Tecniche, della Riabilitazione e della Prevenzione;

9. per il OMISSIS- dal Mod.C/2 – storico, risulta dal 01.11.2022 trasformazione "lavoro a tempo indeterminato" con la qualifica di addetti all'assistenza personale, presso Fondazione F. Turati; dal 01.11.2021 "lavoro a tempo determinato" con la qualifica di addetti all'assistenza personale presso Fondazione F. Turati - Orario tempo pieno; -dal LUL dicembre 2022, risulta mansione operatore socio sanitario reparto 0005 – VIESTE;

10. per la sig.ra OMISSIS- dal Mod.C/2 – storico, risulta dal 01.11.2022 assunzione "lavoro a tempo indeterminato" con la qualifica di addetti all'assistenza personale, presso Fondazione F. Turati; - dal LUL dicembre 2022, risulta mansione operatore socio sanitario reparto 0005 – VIESTE;
11. La dichiarazione di disponibilità e di insussistenza di cause di incompatibilità resa dal Dr. Di Carlo Francesco Paolo è corredata dalla copia del documento di identificazione non in corso di validità. Il Dr. Di Carlo Francesco Paolo nato il 01.04.1943, non possiede i requisiti per ricoprire l'incarico di Responsabile sanitario, in quanto il comma 8 dell'art. 12 della L.R. nr. 9/2017 e s.m.i. sancisce che: "Il limite di età massimo previsto per lo svolgimento della funzione di responsabile sanitario E' quello previsto dalla normativa nazionale vigente in materia di permanenza in servizio dei dirigenti medici e del ruolo sanitario del servizio sanitario nazionale, fatta eccezione per gli ambulatori specialistici non accreditati" e l'art. 15 nonies del D.Lgs. 502/92 sancisce: "Limite massimo di età per il personale della dirigenza medica e per la cessazione dei rapporti convenzionali" 1. Il limite massimo di età per il collocamento a riposo dei dirigenti medici e del ruolo sanitario del Servizio sanitario nazionale, ivi compresi i responsabili di struttura complessa, Ë stabilito al compimento del sessantacinquesimo anno di età, ovvero, su istanza dell'interessato, al maturare del quarantesimo anno di servizio effettivo. In ogni caso il limite massimo di permanenza non più superare il settantesimo anno di età e la permanenza in servizio non può dar luogo ad un aumento del numero dei dirigenti.
Inoltre, si rappresenta che l'autorizzazione all'esercizio rilasciata con la D.D. nr. 32 del 14.02.2022 riporta quale responsabile sanitario Il "Dott. Giuseppe Totaro, Laureato In Medicina e Chirurgia Presso L'università Degli Studi Di Pavia Il 21/09/1979 Con Specializzazione In Fisioterapia Iscritto Presso L'ordine Dei Medici Della Provincia Di Foggia". La suddetta determinazione precisa che: "in caso di sostituzione del responsabile sanitario, il legale rappresentante è tenuto a comunicare tempestivamente le generalità del nuovo responsabile, documentarne i titoli professionali da questi posseduti e produrre dichiarazione di accettazione dell'incarico ai fini dell'aggiornamento, ai sensi dell'art. 10, comma 2 della L.R. n. 9/2017 e s.m.i. del relativo provvedimento autorizzativo". 12. Le planimetrie dei locali del Centro diurno non sono firmate dal tecnico abilitato e dal legale rappresentante.

Con la predetta nota il Dipartimento di Prevenzione incaricato comunicava *"non essendo stato possibile verificare l'ottemperanza delle prescrizioni impartite con Determinazione Dirigenziale nr. 32 del 14.02.2022 in quanto alcuni dei dipendenti sono stati sostituiti, - essendo emerse criticità relative sia alla documentazione trasmessa che al personale riportato nell'elenco, per quanto sopra, si esprime* ***PARERE NEGATIVO***".

Con pec del 14/03/2023 acquisita al protocolla al n. AOO 183 4605 del 14/03/2023 la Fondazione Turati contestava il contenuto delle verifiche effettuate dal Dipartimento di Prevenzione della Asl Bat sotto diversi profili chiedendo un rinnovo istruttorio.

In sintesi deduceva la Fondazione Turati che:

- Non è dato comprendere il motivo per cui la Regione abbia richiesto alla Asl Bat competente alla verifica dei requisiti di accreditamento, l'accertamento di elementi relativi alla autorizzazione all'esercizio, dei requisiti di competenza della Asl FG;
- Le prescrizioni contenute nella DD 32/2022 potranno essere effettivamente verificate solo al momento della apertura del centro, **la cui attività non è avviata**;
- Il Centro con pec del 04/03/2022 aveva ottemperato alla integrazione documentale compatibilmente **con la inattività del centro**. Del resto ottenuta l'autorizzazione al funzionamento la normativa non prevede alcun obbligo di apertura in forma privata entro un determinato termine, ben potendo la struttura attendere l'accreditamento e la contrattualizzazione dei posti, prima di avviare l'attività;
- La Fondazione era (e resta) ***interessata all'apertura del Centro solo in forma convenzionata, motivo per il quale ha presentato istanza congiunta di autorizzazione e di accreditamento;***
- La procedura in parola avrebbe dovuto garantire la contestuale verifica dei requisiti di autorizzazione e di accreditamento. E' per questa ragione che nella documentazione inviata in data 04/03/2023 il

personale indicato era in parte quello in forza negli altri reparti del Centro, che si prevedeva di poter impiegare nel Centro diurno: sarebbe stato insostenibile assumere i costi di operatori e professionisti per una struttura inattiva.
- La Fondazione comunicava l'elenco del personale non assunto ma individuato per la futura assunzione nel Centro.

Facendo seguito alle controdeduzioni formulate dalla Fondazione nel confermare le contestazioni già rappresentate in sede procedimentale si comunica che le stesse sono rigettate per le seguenti ulteriori motivazioni.

In relazione all'assegnazione al Dipartimento di Prevenzione della Asl Bat dell'incarico per la verifica dei requisiti anche organizzativi si rappresenta che il RR 3/2010 include tra i requisiti generali e specifici di accreditamento quelli organizzativi. Va da sé che il Dipartimento incaricato aveva titolo e competenza per effettuare le verifiche che gli sono state demandate.
In ogni caso si precisa che è facoltà della Regione disporre verifiche volte ad accertare la permanenza dei requisiti previsti ai fini del rilascio dell'autorizzazione a mezzo del Dipartimento territorialmente competente o *"di ulteriori strutture delle AASSLL*."

Quanto alla circostanza che la procedura in parola avrebbe dovuto garantire la contestuale verifica dei requisiti di autorizzazione e di accreditamento in ragione dell'istanza congiunta di conferma di autorizzazione e di accreditamento si riporta quanto statuito sul punto dalla sentenza del Consiglio di Stato 9325 del 30/10/2023 *"il processo di accreditamento delle strutture sanitarie e sociosanitarie nate sotto i regolamenti nn. 3/2005 e 4/2007, ed avviato con i regolamenti regionali nn. 4 e 5 del 2019, entrati in vigore il 09.02.2019, ha obbligato i rispettivi Enti Gestori ad inoltrare istanza di trasformazione o conversione delle strutture nelle tipologie introdotte con i nuovi regolamenti, previa conferma dell'autorizzazione all'esercizio e dell'eventuale accreditamento. Gli Enti Gestori sono stati tenuti, quindi, ai sensi delle DGR 2153 e 2154 del 2019, a presentare le "istanze di conferma dell'autorizzazione all'esercizio e/o accreditamento" per ciascuna struttura già autorizzata al funzionamento secondo la precedente normativa, ma non 'contrattualizzate' con le Aziende Sanitarie, entro il 31.01.2020; e a presentare istanza di sottoscrizione delle 'preintese' per ciascuna struttura sociosanitaria già autorizzata all'esercizio e accreditata, oppure contrattualizzata dalla Asl territoriale, entro lo 08.02.2020 omissis*
7. La differenziazione tra procedura autorizzativa e procedura di accreditamento è peraltro nota ed è stata di recente ribadita da questa Sezione (ordinanza 24 dicembre 2021, n. 8610 e sentenza Corte cost. 28 febbraio 2023, n. 32, sulla incostituzionalità della normativa regionale pugliese che faceva discendere, in taluni casi, dall'intervenuta autorizzazione sanitaria effetti vincolanti sull'accreditamento, confondendo le due procedure, quella relativa all'autorizzazione amministrativa allo svolgimento di attività sanitarie, di cui all'art. 8-bis del d.lgs. n. 502 del 1992, e quella di accreditamento istituzionale della struttura sanitaria, di cui all'art. 8-quater del d.lgs. n. 502 del 1992).
7.1.1. Come sopra rilevato, la distinzione funzionale e di oggetto tra le due procedure (quella volta alla conferma dell'autorizzazione all'esercizio dell'attività sanitaria e quella diretta a ottenere l'accreditamento) implica la differenziazione di regime del termine di presentazione della domanda, che deve ritenersi sostanzialmente perentorio per il profilo concernente l'accreditamento, ***sicché la considerazione dell'accorpamento solo formale delle due distinte procedure (avvenuto verosimilmente per ragioni, non illegittime e comunque non contestate, di economia dei mezzi giuridici) non consente di superare la suindicata distinzione di regime giuridico, per le ragioni già sopra esposte****. "*
A ciò si aggiunga che nel caso di specie la Fondazione Turati al momento dell'assegnazione dei posti di cui alla DGR 1006 2020 non era soggetto neppure autorizzato e che condizione per ottenere l'accreditamento ai sensi dell'art 20 comma 2 è "*il possesso dell'autorizzazione all'esercizio*".

Anche per tale ragione le due verifiche (autorizzazione ed accreditamento) non potevano che avvenire in

due momenti diversi e la verifica di accreditamento presupponeva la validità dell'autorizzazione all'esercizio rilasciata come già detto con prescrizione d'obbligo a carico del legale rappresentante.

Quanto all'inattività del centro nonché alla pretesa di aprirlo solo se otterrà la convenzione con la Asl è evidente che questo comportamento è la riprova del grave inadempimento di cui si è resa responsabile la Fondazione nei confronti della Regione Puglia oltre che degli utenti finali quali fruitori del servizio.

Del resto gli operatori privati o privati/accreditati non sono semplici fornitori di servizi, in un ambito puramente contrattualistico, sorretto da principi di massimo profitto e di totale deresponsabilizzazione circa il governo del settore, ma sono soggetti di un complesso sistema pubblico-privato qualificato dal raggiungimento di fini di pubblico interesse di particolare rilevanza costituzionale, quale il diritto alla salute, su cui gravano obblighi di partecipazione e cooperazione (Cons. St., sez. III, 29 luglio 2011 n. 4529, 14 giugno 2011 n. 3611 e 13 aprile 2011 n. 2290; Corte Costituzionale 28 luglio 1995 n. 416).

Ebbene, l'inadempimento della Fondazione è stato definitivamente accertato posto che la stessa ha più volte dichiarato che il centro è inattivo e di non aver interesse alla sua apertura se non in forma convenzionata.

Ai fini delle verifica dell'adempimento alla prescrizione di cui alla DD 32/2022 non assumono alcun rilievo gli impegni assunti dalla società richiedente di assumere il personale al momento dell'accreditamento e della contrattualizzazione della struttura, non essendo il predetto impegno equipollente all'effettiva assunzione del personale richiesta per la validità ed efficacia dell'atto autorizzativo.

Si puntualizza altresì che la Fondazione non può giustificare la sua condotta con l' asserita illegittimità della condizione apposta nel provvedimento autorizzativo.

Del resto, la giurisprudenza amministrativa ha ammesso da tempo l'istituto del provvedimento (di solito, abilitativo) condizionato, con ciò superando le perplessità che vennero espresse in passato dalla dottrina giuridica, che costruiva l'atto amministrativo all'interno della teoria generale degli atti giuridici (com'è noto, modellata su quella positiva del negozio giuridico di diritto tedesco), e che quindi contestava la possibilità di introdurre elementi accidentali nell'atto amministrativo.

La giurisprudenza (spinta da una prassi degli organi amministrativi sempre stata molto propensa all'utilizzo di provvedimenti di approvazione condizionati ad alcune prescrizioni introdotte dall'amministrazione) ha riconosciuto la legittimità di tale tipo di provvedimenti.

Ciò in quanto simili clausole accidentali, che esattamente vanno definite "prescrizioni", semplificano la procedura. Se non fosse possibile approvare con condizioni occorrerebbe infatti respingere l'istanza (si veda, sul punto, Consiglio Stato, sez. IV, 15 luglio 1993, n. 712; Consiglio Stato, sez. V, 29 novembre 2004, n. 7762; ma anche T.A.R. Lombardia Brescia, sez. I, 02 novembre 2010, n. 4520).

Tale modo di procedere, consente di esercitare meglio quella potestà conformativa costituente il proprium del potere autorizzatorio: se alla semplice alternativa approvare/non approvare si aggiunge, infatti, anche la facoltà di approvare con prescrizioni, si ampliano i poteri conformativi dell'amministrazione, che ha la possibilità, in questo modo, di modellare meglio la propria decisione alle particolarità del caso di specie.

La circostanza, peraltro, che la Fondazione non abbia impugnato in parte qua il provvedimento autorizzativo soggetto alla prescrizione rende incontestabile la prescrizione, restando unicamente da valutare le conseguenze della inottemperanza della stessa.

Ebbene, la stessa DD 32 del 2022 prevedeva quali conseguenze dell'inadempimento le seguenti "*Con la*

seguente PRESCRIZIONE da sanare entro e non oltre 20 giorni dalla notifica del presente provvedimento, salvo l'inefficacia dello stesso e con l'avvertimento che in caso di esito negativo si provvederà senza preavviso all'annullamento d'ufficioex art 21 novies L 241 del 1990".

In sintesi, la stessa Determinazione prevedeva che l'inosservanza della prescrizione inserita rendesse, in primis, inefficace il provvedimento.

Da tali premesse non può che concludersi che la rimozione è né più né meno che un atto dovuto, automaticamente conseguente al risultato del controllo in merito alla mancata ottemperanza alla prescrizione nei termini assegnati.

La regola per la quale, in caso di annullamento d'ufficio, l'Amministrazione ha l'obbligo di evidenziare quale sia l'interesse pubblico al ritiro del provvedimento, non opera e non può operare, per la stessa ratiotutoria alla quale s'ispira, nei casi in cui l'annullamento del provvedimento consegua automaticamente all'avverarsi di una condizione risolutiva che sia stata posta in funzione di un controllo da esperire successivamente e fin da un momento anteriore all'adozione dell'atto, atteso che secondo questo modulo procedimentale semplificato la rimozione consegue direttamente ed automaticamente, come fisiologico effetto del controllo, e dunque come atto dovuto, alla mancata ottemperanza della prescrizione condizionante apposta al titolo e rimasta inottemperata, non occorrendo un'ulteriore ed autonoma verifica dell'interesse pubblico al ritiro. (Consiglio di Stato , sez. IV , 25/06/2013 , n. 3447)

Va da sé che la Determinazione n. 32 del 2022 è non efficace sin dal suo rilascio valendo l'inosservanza del termine per l'adempimento della prescrizione, come condizione di decadenza della stessa.

La sopravvenuta inefficacia dell'originario provvedimento, verificatasi ex se in via diretta con l'infruttuoso decorso del termine prefissato, e la conseguenza dichiarazione di decadenza con natura vincolata e meramente ricognitiva fanno venir meno gli effetti del provvedimento per inerzia del titolare con decorrenza ex tunc

Sotto altro profilo si rappresenta che la mancata attivazione del centro diurno previsto dalla programmazione sanitaria, determina altresì la lesione del diritto dei cittadini quali aventi diritto ad avanzare quella pretesa diretta alla tutela del diritto alla salute.

Il privato ha infatti diritto a scegliere tra le possibili opzioni praticabili la soluzione reputata più adeguata tra quelle apprestate dalla P.A.

Va da sé che la mancata fornitura del servizio mette a rischio la salute degli utenti esponendo la pa al rischio di pretese risarcitorie e obbligandola ad interrompere qualsiasi rapporto con il soggetto non più affidabile.

Del resto, come noto in tema di sanità, dal rilascio dell'autorizzazione non discende l'automatico accreditamento della struttura né quest'ultimo implica alcun diritto alla stipula del contratto avente ad oggetto le prestazioni per le quali si è ottenuto l'accreditamento.

Prevede, infatti, l'art 20 della LR 9 del 2017 che:
"*1. L'accreditamento istituzionale deve concorrere al miglioramento della qualità del sistema sanitario, garantendo ai cittadini adeguati livelli quantitativi e qualitativi delle prestazioni erogate per conto e a carico del Servizio sanitario.*
2. Le strutture sanitarie e socio-sanitarie pubbliche e private autorizzate all'esercizio, che intendono erogare prestazioni per conto del Servizio sanitario nazionale all'interno dei vincoli della programmazione sanitaria regionale, devono ottenere preventivamente l'accreditamento.

3. L'autorizzazione alla realizzazione e all'esercizio non produce effetti vincolanti ai fini della procedura di accreditamento istituzionale, che si fonda sul criterio di funzionalità rispetto alla programmazione regionale".

In definitiva l'accreditamento è un procedimento volto a verificare la sussistenza, da un punto di vista tecnico, dei requisiti necessari per poter erogare prestazioni per conto del servizio sanitario; mentre la programmazione delle prestazioni che possono essere in concreto erogate - in considerazione dei limiti finanziari e di una ragionevole distribuzione territoriale - deve essere attuata attraverso l'individuazione dei contraenti tra i soggetti precedentemente accreditati, **che però non possono vantare alcun diritto ad ottenere tale contratto, per il sol fatto di essere stati precedentemente accreditati**.

In sintesi una volta ricevuta l'autorizzazione all'esercizio la struttura era obbligata a garantire il servizio indipendentemente dall'eventuale accreditamento e contrattualizzazione.

Del resto se la possibilità di avviare l'attività fosse rimessa all'arbitrio degli operatori si correrebbe il rischio di non vedere garantito sul territorio regionale l'assistenza sociosanitaria programmata dalla Regione.

Se da un lato i contestati addebiti impediscono il proficuo prosieguo del rapporto con la Fondazione e il coerente perseguimento degli scopi cui l'autorizzazione è funzionale sotto altro profilo si rappresenta la censurabilità della condotta del legale rappresentante della Fondazione ricorrendo nella specie tutti i necessari presupposti per l'applicazione dell'art 75 del DPR 445 del 2000 .

Ed invero, in data 04/03/2022 il legale rappresentante della Fondazione documentava l'assunzione del personale previsto per l'avvio del centro diurno.

Nella dichiarazione sostitutiva di certificazione resa ai sensi del DPR 445 del 2000 il presidente della Fondazione dichiarava che tutto il personale assunto/incaricato (di cui forniva elenco nominativo) era in possesso dei requisiti professionali.

Con successiva comunicazione di giugno 2022, ad integrazione della documentazione già trasmessa, il legale rappresentante della Fondazione inoltrava il LUL e l'elenco del personale con copia dei contratti definitivi.

Solo a seguito di ulteriore approfondimento istruttorio disposto dalla Regione la Fondazione ammetteva che l'integrazione documentale aveva ad oggetto il "personale assunto/incaricato compatibilmente con lo stato di inattività del centro"..
Ebbene, secondo il principio di cui all'art. 75 del D.P.R. n. 445/2000 l'accertamento della non veridicità delle dichiarazioni e dunque, più in generale, della documentazione, prodotte nell'ambito del procedimento amministrativo comporta, la decadenza dai benefici conseguenti al provvedimento emanato sulla base delle stesse. La detta decadenza deriva infatti dalla dichiarazione inveritiera in sé, a prescindere dall'elemento soggettivo del dichiarante, senza peraltro che alcun margine discrezionale sia riconoscibile al riguardo in capo all'amministrazione (inter alia _Cons. Stato, Sez. V, 02/04/2024, n. 3001)

Ne consegue che la dichiarazione "*non veritiera*", nell'ambito della disciplina dettata dal D.P.R. n. 445 del 2000, preclude al dichiarante il raggiungimento dello scopo cui era indirizzata la dichiarazione o comporta la decadenza dall'utilitas conseguita per effetto del mendacio.

La documentazione falsa inoltre non è sanabile atteso che l'art. 75 del D.P.R. n. 445 del 2000, che dispone la decadenza dei benefici conseguiti con dichiarazioni false, è espressione di un principio generale (cfr. Cons. Stato, III, n. 1091/2018, nonché CdS VI 6234/2020, III 6700/2021, Tar Campania VI 593/2021, Tar Sicilia, Catania, I, 1090/2021).

Essendosi verificata la fattispecie della decadenza nel caso di specie non rilevano le vicende successive, ai fini dell'applicabilità dell'art. 21-nonies della L. n. 241 del 07 agosto 1990 che richiederebbero un'indagine sulla condotta dolosa della parte privata, e sulla rilevanza della vicenda penale (che si colloca invece in una fase successiva al concretizzarsi delle fattispecie sanzionata tramite la decadenza).

Per tutti i predetti motivi

Considerato che la prescrizione avrebbe dovuto essere adempiuta nei termini concessi nella D.D. n° 32 del 14/02/2022 (**ovvero entro il 09/03/2022**) a pena di decadenza

Considerato che con nota AOO 183 16135 del 22/12/2022 questa Sezione incaricava il Dipartimento di Prevenzione della ASL BAT a verificare che il legale rappresentante della Fondazione Filippo Turati avesse ottemperato nei termini concessi nella DD 32 del 14/02/2022;

Considerato il parere negativo espresso dal Dipartimento di Prevenzione ASL BT con nota prot. n. 18970 del 03/03/2023 in merito alle prescrizioni impartite con Determinazione Dirigenziale nr. 32 del 14.02.2022;

Si propone di:

I. Dichiarare la decadenza dell'autorizzazione all'esercizio rilasciata con la Determinazione Dirigenziale n. 32 del 14 febbraio 2022 della Regione Puglia –Sezione Strategie e Governo dell'Offerta ad oggetto: *"Rilascio dell'autorizzazione all'esercizio con prescrizione ai sensi dell'art.3, comma 3, lett. c) e dell'art.8, comma 3 della L.R. n.9 del 2.05.2017 e ss.mm.ii., del R.R. n.5/2019 e della DGR 2154 del 2019 alla Fondazione Filippo Turati in relazione al Centro diurno disabili denominato "A Mare" sito nel Comune di Vieste alla Località Macchia di Mauro con dotazione di 15 posti"* per mancato adempimento alla prescrizione imposta nell'atto nei termini previsti

II. Sotto altro profilo, dichiarare la decadenza della medesima Determinazione ai sensi dell'art 75 del DPR 445 del 2000

VERIFICA AI SENSI DEL D. LGS. 196/03
Garanzie alla riservatezza

La pubblicazione dell'atto all'Albo, salve le garanzie previste dalla legge 241/90 in tema di accesso ai documenti amministrativi, avviene nel rispetto della tutela alla riservatezza dei cittadini, secondo quanto disposto dal D. lgs. n. 196/03 in materia di protezione dei dati personali, nonché dal vigente regolamento regionale n. 5/2006 per il trattamento dei dati sensibili e giudiziari.
Ai fini della pubblicità legale, l'atto destinato alla pubblicazione è redatto in modo da evitare la diffusione di dati personali identificativi non necessari ovvero il riferimento a dati sensibili, qualora tali dati fossero indispensabili per l'adozione dell'atto, essi sono trasferiti in documenti separati, esplicitamente richiamati.

ADEMPIMENTI DI CUI ALLA L.R. 28/01 e successive modificazioni ed integrazioni.

Il presente provvedimento non comporta alcun mutamento qualitativo o quantitativo di entrata o di spesa né a carico del Bilancio della Regione né a carico degli Enti per i cui debiti i creditori potrebbero rivalersi sulla Regione e che è escluso ogni ulteriore onere aggiuntivo rispetto a quelli già autorizzati a valere sullo stanziamento previsto dal bilancio regionale.

DETERMINA

Di prendere atto di quanto espresso in narrativa, che costituisce parte integrante e sostanziale del presente atto e che qui si intende integralmente riportato.

I. Dichiarare la decadenza dell'autorizzazione all'esercizio rilasciata con la Determinazione Dirigenziale n. 32 del 14 febbraio 2022 della Regione Puglia – Sezione Strategie e Governo dell'Offerta ad oggetto: "*Rilascio dell'autorizzazione all'esercizio con prescrizione ai sensi dell'art.3, comma 3, lett. c) e dell'art.8, comma 3 della L.R. n.9 del 2.05.2017 e ss.mm.ii., del R.R. n.5/2019 e della DGR 2154 del 2019 alla Fondazione Filippo Turati in relazione al Centro diurno disabili denominato "A Mare" sito nel Comune di Vieste alla Località Macchia di Mauro con dotazione di 15 posti*" per mancato adempimento alla prescrizione imposta nell'atto nei termini previsti

II. Sotto altro profilo, dichiarare la decadenza della medesima determinazione ai sensi dell'art 75 del DPR 445 del 2000

di notificare il presente provvedimento:

- Al Comune di Vieste (FG) protocollo@pec.comune.vieste.fg.it
- Al legale rappresentante della Fondazione Filippo Turati vieste@pe.fondazioneturati.it
- Al Dipartimento di prevenzione della Asl FG dipartimento.prevenzione@mailcert.aslfg.it
- al Direttore Generale della ASL FG direttoregenerale@mailcert.aslfg.it
- Al Dipartimento di prevenzione della Asl Bat dip.prevenzione.aslbat@pec.rupar.puglia.it

Il presente provvedimento:

- sarà pubblicato sul BURP ai sensi della Legge Regionale 15 giugno 2023, n. 18
- sarà pubblicato all'Albo della Sezione Strategie e Governo dell'Offerta/Albo Telematico (*ove disponibile*);
- sarà trasmesso in copia conforme all'originale alla Segreteria della Giunta Regionale;
- sarà trasmesso alla Sezione Comunicazione Istituzionale della Regione Puglia per gli adempimenti di cui all'art. 22 del D. Lgs. n. 33/2013;
- sarà disponibile nel sito ufficiale della Regione Puglia *(ove disponibile l'albo telematico*);
- il presente atto, composto da n. 19 facciate, è adottato in originale;
- viene redatto in forma integrale.

Il presente Provvedimento è direttamente esecutivo.

Firmato digitalmente da:

Funzionario Amministrativo
Andrea Ricco

E.Q.. Autorizzazione e Accreditamento Strutture Sociosanitarie negli Ambiti Territoriali
Brindisi-Lecce-Taranto
Francesca Vantaggiato

Il Dirigente del Servizio Strategie e Governo dell'Assistenza alle Persone in Condizioni
di Fragilità - Assistenza Sociosanitaria
Elena Memeo

Il Dirigente della Sezione Strategie e Governo dell'Offerta
Mauro Nicastro

DETERMINAZIONE DEL DIRIGENTE SEZIONE STRATEGIE E GOVERNO DELL'OFFERTA 6 luglio 2024, n. 316

Aura srl (P. IVA 06300460729) - Rilascio dell'autorizzazione all'esercizio ai sensi dell'art.3, comma 3, lett. c) e dell'art.8, comma 3 della L.R. n.9 del 2.05.2020 e ss.mm.ii. e dell'accreditamento ai sensi dell'art 24 della L.R. n. 9 del 02/05/2017 e smi, CON PRESCRIZIONE per una RSA e Centro Diurno Non Autosufficienti di cui al R.R. n. 4/2019 con dotazione di n. 5 p.l. di RSA Estensiva Anziani tipo A, n. 35 p.l. di RSA Mantenimento Anziani Tipo A, n. 20 p.l. di RSA Mantenimento Demenze tipo B e n. 20 posti Centro Diurno ai fini della conferma dell'autorizzazione e del rilascio dell'accreditamento denominata "RSA Madonna della Pace" e ubicata in Andria (BAT) in Via Sofia, snc.

IL DIRIGENTE DELLA STRUTTURA PROPONENTE

Vista la Legge regionale 4 febbraio 1997, n. 7 – Norme di Organizzazione dell'Amministrazione Regionale;
Vista la Deliberazione G.R. n. 3261 del 28/7/98 e s.m.i.;
Visti gli artt. 4 e 16 del D. Lgs. 165/01 e s.m.i.;
Vista la deliberazione di Giunta Regionale n. 1426 del 4/10/2005;
Visto il Decreto del Presidente della Giunta Regionale 22 febbraio 2008 n. 161;
Vista la Deliberazione di Giunta Regionale n. 1444 del 30 luglio 2008; Vista la Determinazione del Direttore dell'Area Organizzazione e Riforma dell'Amministrazione n. 9 del 20/04/2015, ad oggetto "*riassetto organizzativo dell'Area Politiche per la promozione della salute, delle persone e delle pari opportunità";*
Visto il Decreto del Presidente della Giunta Regionale 22 Gennaio 2021, n. 22 "Adozione Atto di Alta Organizzazione. Modello Organizzativo MAIA 2.0" pubblicato sul Bollettino Ufficiale della Regione Puglia n. 15 del 28/01/2021, successivamente modificato ed integrato con Decreto del Presidente della Giunta regionale 10 Febbraio 2021, n. 45;
Vista la Determinazione del Dirigente della Sezione Personale e Organizzazione n. 25 del 28/07/2023 di conferimento dell'incarico di Dirigente del Servizio Strategie e Governo dell'Assistenza alle Persone in condizione di Fragilità - Assistenza Sociosanitaria;
Vista la Determinazione del Dirigente Sezione Strategie e Governo dell'offerta 1 agosto 2019, n. 193"Modifica della denominazione e delle competenze attribuite ai Servizi afferenti alla Sezione Strategie e Governo dell'Offerta";
Vista la deliberazione di Giunta Regionale n. 322 del 7/03/2022 di conferimento dell'incarico di Dirigente della Sezione Strategie e Governo dell'Offerta.
In Bari, sulla base dell'istruttoria espletata dal funzionario istruttore, e confermata dal Dirigente di Servizio, presso la sede della Sezione e Governo dell'Offerta (SGO), riceve la seguente relazione.
La L.R. 2 maggio 2017 n. 9 e smi avente ad oggetto "Nuova disciplina in materia di autorizzazione alla realizzazione e all'esercizio, all'accreditamento istituzionale e accordi contrattuali delle strutture sanitarie e socio-sanitarie pubbliche e private", successivamente modificata con L.R. 22 dicembre 2017, n. 65 "*Modifiche alla legge regionale 2 maggio 2017, n. 9 (Nuova disciplina in materia di autorizzazione alla realizzazione e all'esercizio, all'accreditamento istituzionale e accordi contrattuali delle strutture sanitarie e socio-sanitarie pubbliche e private)",* stabilisce:
- all'articolo 8, commi da 1 a 6, che: "1. *Tutti i soggetti che intendono gestire attività sanitaria o socio-sanitaria soggetta ad autorizzazione all'esercizio sono tenuti a presentare domanda alla Regione o al comune.*
2. Alla domanda di autorizzazione all'esercizio devono essere allegati il titolo attestante l'agibilità, la dichiarazione sostitutiva di atto di notorietà concernente il possesso dei requisiti, i titoli accademici del responsabile sanitario e tutta la documentazione richiesta dall'ente competente. L'atto di notorietà deve indicare compiutamente il numero e le qualifiche del personale da impegnare nella struttura.
3. Alla Regione compete il rilascio dell'autorizzazione all'esercizio per le strutture sanitarie e socio-sanitarie di cui all'art. 5, comma 1, nonché per i servizi di assistenza territoriale in regime domiciliare e per le attività di assistenza territoriale in regime domiciliare svolte dalle strutture che erogano prestazioni di assistenza territoriale residenziale, semiresidenziale e ambulatoriale.

4. Al comune compete il rilascio dell'autorizzazione all'esercizio per le strutture sanitarie e socio-sanitarie di cui all'articolo 5, comma 3, punto 3.2.
5. La Regione e il comune, avvalendosi del dipartimento di prevenzione dell'azienda sanitaria locale competente per territorio, eventualmente di concerto con altre strutture competenti nell'ambito dell'attività da autorizzare, verificano l'effettivo rispetto dei requisiti minimi di cui al regolamento regionale o altra specifica normativa e previsione della contrattazione collettiva, nonché di ogni eventuale prescrizione contenuta nell'autorizzazione alla realizzazione. L'accertamento da parte del dipartimento di prevenzione è effettuato entro novanta giorni dalla data di conferimento dell'incarico di verifica.
6. Completato l'iter istruttorio, il dipartimento di prevenzione dell'azienda sanitaria locale inoltra gli atti degli accertamenti e il parere conclusivo alla Regione o al comune competente, che, in caso di esito favorevole, rilasciano l'autorizzazione all'esercizio dell'attività sanitaria o socio-sanitaria entro i successivi sessanta giorni, fatta salva l'interruzione del termine, per non più di trenta giorni e per una sola volta, esclusivamente per la motivata richiesta di documenti che integrino o completino la documentazione presentata e che non siano già nella disponibilità dell'amministrazione, e che questa non possa acquisire autonomamente. Il termine ricomincia a decorrere dalla data di ricezione della documentazione integrativa".
all'art 24 commi 1, 3 e 4 (Procedure di accreditamento e di verifica dei requisiti) che: "1*. Le strutture sanitarie e socio-sanitarie, pubbliche e private, autorizzate all'esercizio dell'attività sanitaria, che intendono chiedere l'accreditamento istituzionale, inoltrano la relativa domanda alla competente sezione regionale. Tali strutture, qualora siano già in possesso alla data di entrata in vigore della presente legge della verifica del fabbisogno territoriale e dell'autorizzazione regionale all'esercizio, ottengono l'accreditamento istituzionale su apposita richiesta e previo esito positivo dell'istruttoria di cui ai commi 2, 3, 4, 5 e 6. (OMISSIS)2. Le strutture pubbliche e private, gli Istituto di ricovero e cura a carattere scientifico (IRCCS) privati e gli enti ecclesiastici possono richiedere con unica istanza il rilascio dell'autorizzazione all'esercizio e dell'accreditamento istituzionale. 3. Ai fini della concessione dell'accreditamento, il dirigente della sezione regionale competente, verificata la funzionalità della struttura in base agli indirizzi di programmazione regionale come individuati all'atto dell'autorizzazione, in caso di esito positivo, avvia la fase istruttoria entro sessanta giorni dal ricevimento della domanda e chiede la verifica sugli aspetti tecnico- sanitari e il rispetto della disciplina prevista dal CCNL di settore all'Organismo tecnicamente accreditante, il quale trasmette gli esiti entro novanta giorni dal conferimento dell'incarico. Sulla base delle risultanze delle valutazioni effettuate, il dirigente della sezione regionale competente, completata la fase istruttoria e predispone gli atti conseguenti. Gli oneri derivanti dall'attività di verifica sono a carico dei soggetti che richiedono l'accreditamento, secondo tariffe definite dalla Giunta regionale. 4. Il legale rappresentante del soggetto accreditato, fermo restando l'obbligo di cui all'articolo 17, comma 1, entro e non oltre il termine di scadenza di ogni triennio decorrente dalla data di rilascio dell'apposito provvedimento o di riconoscimento per legge dell'accreditamento, rende alla Regione una dichiarazione sostitutiva di atto di notorietà della permanenza del possesso dei requisiti minimi e ulteriori previsti dal regolamento regionale o da altra specifica normativa. Nello stesso termine, il legale rappresentante rende una dichiarazione sostitutiva di atto di notorietà di sussistenza di tutte le condizioni essenziali previste dall'articolo 20, comma 2, ai fini dell'accreditamento istituzionale. L'omessa presentazione delle dichiarazioni sostitutive nel termine previsto, comporta l'applicazione della sanzione pecuniaria stabilita dall'articolo 14, comma 10. Il legale rappresentante del soggetto autorizzato all'esercizio comunica tempestivamente al comune o alla Regione, secondo la competenza stabilita ai sensi dell'articolo 8, e al dipartimento di prevenzione della azienda sanitaria locale territorialmente competente, l'eventuale stato di crisi occupazionale e il dover ricorrere a forme di ammortizzatori sociali, con relazione illustrativa dello stato di crisi e delle misure ad adottarsi. In caso di omessa presentazione della dichiarazione relativa alla sussistenza dei requisiti minimi e ulteriori o di omessa comunicazione prevista dal presente comma, la Regione dispone verifica ispettiva senza preavviso per l'accertamento dei medesimi e di ogni altro presupposto o condizione ai fini del mantenimento dell'accreditamento istituzionale e della sottostante autorizzazione all'esercizio*."
- all'articolo 29, comma 9, che: "*Nelle more dell'adozione del regolamento di organizzazione interna e di definizione delle modalità operative dell'attività di verifica dell'Organismo tecnicamente accreditante, da adottarsi entro il termine di sessanta giorni dalla data di entrata in vigore della presente legge, il dirigente*

della sezione regionale competente o il comune, nelle ipotesi di cui all'articolo 28, per la valutazione degli aspetti tecnico-sanitari di cui all'articolo 24, comma 3, si avvale dei dipartimenti di prevenzione delle aziende sanitarie locali, garantendo il rispetto di criteri di rotazione e di appartenenza ad ambiti territoriali aziendali diversi rispetto a quello di ubicazione della struttura da accreditare".

In data 9/2/2019 è entrato in vigore il R.R. n. 4 del 21/01/2019 ad oggetto "*Regolamento regionale sull'Assistenza residenziale e semiresidenziale ai soggetti non autosufficienti – Residenza Sanitaria Assistenziale (RSA) estensiva e di mantenimento – Centro diurno per soggetti non autosufficienti*" (pubblicato sul B.U.R.P. del 25/1/2019), ove sono confluite diverse tipologie di strutture precedentemente disciplinate dal R.R. n. 3/2005 e dal R.R. n. 4/2007.

Il suddetto R.R. n. 4/2019 prevede all'art. 9 (Fabbisogno per l'autorizzazione all'esercizio), comma 3 che: "*In aggiunta rispetto ai parametri di cui al comma 2, sono fatti salvi i seguenti posti letto/posti semiresidenziali: (…) omissis "c) posti letto/posti semiresidenziali di RSA ex R.R. n. 3/2005 privati per i quali è stato concesso parere di compatibilità e per i quali non sia decorso il termine biennale di validità ai sensi della ex LR. n. 8/2004 e s.m.i".*

Il successivo art 10 del RR 4 del 2019 (Fabbisogno per l'accreditamento) prevede

- al comma 3 , *"Nell'ambito del fabbisogno di RSA di cui al comma 1 rientrano: (omissis)… i posti letto di RSA pubbliche e private per i quali è stato concesso parere di compatibilità e per i quali lo stesso non sia decaduto alla data di entrata in vigore del presente regolamento (…) Tutti i posti di cui al presente comma saranno oggetto di riconversione nei nuclei di assistenza di tipo estensivo e di mantenimento per anziani e soggetti affetti da demenza previsti dal presente regolamento, ai sensi del successivo art 12."*
- al comma 4 "I posti letto, di cui al fabbisogno del comma 1 del presente articolo, i RSA estensiva - nuclei di prestazioni estensive per anziani e nuclei di prestazioni estensive per soggetti affetti da demenza sono così distribuiti:
- il 50% dei posti letto sono attribuiti alle RSA pubbliche e private già autorizzate all'esercizio ed accreditate ai sensi del R.R. n. 3/2005 alla data di entrata in vigore del presente regolamento mediante riconversione del corrispondente numero di posti già autorizzati ed accreditati, ai sensi del successivo art.12;
- il 50% dei posti letto sono attribuiti alle RSSA ex art. 66 R.R. n. 4/2007 e s.m.i. pubbliche e private già autorizzate al funzionamento e contrattualizzate con le Aziende Sanitarie Locali alla data di entrata in vigore del presente regolamento mediante riconversione del corrispondente numero di posti già autorizzati al funzionamento, ai sensi del successivo art.12."

- al comma 6, Nell'ambito del fabbisogno di CENTRO DIURNO PER SOGGETTI NON AUTOSUFFICIENTI di cui al comma 1 rientrano:

a) i posti di RSA diurno Alzheimer pubbliche e private già autorizzate all'esercizio ed accreditate ai sensi del R.R. n. 3/2005 alla data di entrata in vigore del presente regolamento;

b) i posti di RSA diurno Alzheimer pubbliche e private già autorizzate all'esercizio ai sensi del R.R. n. 3/2005 alla data di entrata in vigore del presente regolamento;

c) i posti di RSA diurno Alzheimer pubbliche e private per i quali è stato concesso parere di compatibilità e per i quali lo stesso non sia decaduto alla data di entrata in vigore del presente regolamento;

d) i posti di RSA diurno Alzheimer pubblici e i posti di Centro diurno per soggetti affetti da demenza ex art. 60 ter R.R. n. 4/2007 e s.m.i. pubblici previsti in atti di programmazione regionale;

e) i posti di Centro diurno per soggetti affetti da demenza ex art. 60 ter R.R. n. 4/2007 e s.m.i. pubblici e privati già autorizzati al funzionamento e contrattualizzati con le Aziende Sanitarie Locali alla data di entrata in vigore del presente regolamento.

Il R.R. n. 4/2019, all'art. 12.4, comma 2 indica le procedure di conversione dei posti letto di RSA ex R.R. 3/2005 per i quali è stato rilasciato il parere di compatibilità ed in corso di realizzazione:

"2. Le RSA ex R.R. 3/2005 alle quali è stato concesso parere di compatibilità e in corso di realizzazione, ai fini dell'istanza per l'autorizzazione all'esercizio come RSA di mantenimento - nuclei di prestazioni di mantenimento per anziani e nuclei prestazioni mantenimento per soggetti affetti da demenza possono mantenere i requisiti strutturali previsti dalla previgente normativa, ma devono possedere i requisiti tecnologici ed organizzativi minimi e specifici previsti dal presente regolamento relativamente ai nuclei di mantenimento per soggetti non autosufficienti (anziani e soggetti affetti da demenza)."

Per le RSA ex R.R. 3/2005 alle quali è stato concesso parere di compatibilità e in corso di realizzazione, i requisiti da possedersi all'atto dell'istanza per l'ottenimento dell'autorizzazione all'esercizio sono i seguenti:

1) R.R. N. 3/2010 - SEZIONE A - REQUISITI STRUTTURALI GENERALI per espresso rinvio nell'art. 14 del R.R. n. 4/2019 e coincidenti con i requisiti strutturali generali per la RSA di cui all'art. 4 del R.R. n. 4/2019
2) R.R. 3/2005 SEZIONE D.05 - REQUISITI STRUTTURALI che fa espresso rinvio al R.R. n. 8/2002
3) R.R. 4/2019 - ART.5 REQUISITI MINIMI PER L'AUTORIZZAZIONE ALL'ESERCIZIO DELLE RSA

- 5.2 requisiti minimi tecnologici per le RSA
- 5.3 requisiti minimi organizzativi per le RSA

4) R.R. 4/2019 - ART.7 REQUISITI SPECIFICI PER L'AUTORIZZAZIONE ALL'ESERCIZIO

- 7.2 requisiti specifici tecnologici delle RSA
- 7.3 requisiti specifici organizzativi delle RSA
- 7.3.3 requisiti specifici organizzativi per RSA di mantenimento - nucleo di assistenza residenziale di mantenimento di tipo A per persone anziane
- 7.3.4 requisiti specifici organizzativi per RSA di mantenimento - nucleo di assistenza residenziale di mantenimento di tipo B per persone affette da demenza .

Il R.R. n. 4/2019, all'art. 12.5 indica le procedure di conversione dei posti di RSA diurno Alzheimer ex R.R. 3/2005 e dei posti di Centro diurno ex art. 60 ter R.R. 4/2007: "*1. Le RSA diurno Alzheimer ex R.R. n. 3/2005 e i Centri diurni ex art. 60 ter R.R. n. 4/2007 e s.m.i. di cui al comma 6 dell'art. 10 devono convertire i posti nel rispetto del fabbisogno di cui ai commi 1 e 2 dell'art. 10 e secondo le previsioni dello stesso comma 6, tenuto conto dei requisiti strutturali, tecnologici ed organizzativi previsti dal presente regolamento.*

2. A tal fine il processo di conversione, per le strutture di cui al comma 1 del presente articolo, sentite le Associazioni di categoria maggiormente rappresentative a livello regionale, avverrà sulla base dell'atto ricognitivo di cui al punto 12.1 e di apposite preintese da sottoscriversi con ogni singolo erogatore da parte del Direttore del Dipartimento Promozione della Salute, del Benessere sociale e dello Sport per tutti, da approvarsi con atto di Giunta regionale (piano di conversione).

3. A far data dall'approvazione del piano di riconversione, entro i successivi 30 giorni i singoli erogatori presentano al competente Servizio regionale istanza conversione dell'autorizzazione all'esercizio e dell'accreditamento, con la specifica indicazione del numero e tipologia di nuclei di assistenza così come previsti nel piano di conversione.

4. L'istanza dovrà contenere in autocertificazione una dichiarazione sostitutiva di atto di notorietà del possesso dei requisiti di cui al presente regolamento qualora già posseduti, ovvero un piano di adeguamento da attuarsi entro i limiti temporali stabiliti nel presente articolo.

5. Le strutture di cui al comma 1 devono adeguarsi ai requisiti di cui al presente regolamento nei termini di seguito indicati a far data dalla approvazione del piano di riconversione da parte della Giunta regionale:

a) entro 6 mesi per i requisiti organizzativi e tecnologici minimi e specifici;

b) entro 3 anni per i requisiti strutturali minimi e specifici.

In deroga al precedente punto b), le RSA diurno Alzheimer ex R.R. 3/2005 e i Centri diurni ex art. 60 ter R.R. 4/2007 e smi possono mantenere i requisiti strutturali previsti dalla previgente normativa.

Le RSA diurno Alzheimer ex R.R. 3/2005 e i Centri diurni ex art. 60 ter R.R. 4/2007 e smi, qualora all'atto della

verifica sul possesso dei requisiti non dimostrino di possedere i requisiti strutturali previsti dalla previgente normativa, devono adeguarsi ai requisiti strutturali del presente regolamento, nel rispetto del termine previsto al precedente punto b).

6. Entro i trenta giorni successivi alla scadenza di ciascuno di tali termini, a pena di decadenza dell'autorizzazione all'esercizio e dell'accreditamento, il responsabile della struttura invia al competente Servizio regionale un'autocertificazione attestante il possesso dei requisiti, ai fini dell'avvio delle attività di verifica.

7. La mancata presentazione dell'istanza di conversione dell'autorizzazione all'esercizio e dell'accreditamento deve intendersi quale rinuncia ai sensi e per gli effetti degli articoli 9, comma 4, lett. c) e 26, comma 2, lett.a) L.R. n. 9/2017. Il mancato adeguamento ai requisiti di cui al presente regolamento nei termini indicati nel presente articolo, comporta la revoca dell'autorizzazione e dell'accreditamento ai sensi e per gli effetti degli articoli 14, commi 6 e 8, e 26, commi 2 lett. b) e 3, L.R. n. 9/2017.

8. Nel periodo intercorrente tra la data di approvazione del piano di conversione da parte della Giunta regionale alla data di adozione dei provvedimenti regionali di conversione dell'autorizzazione all'esercizio e dell'accreditamento, le RSA diurno Alzheimer ex R.R. 3/2005 e i Centri diurni ex art. 60 ter R.R. 4/2007 e smi manterranno il numero e la tipologia di prestazioni per cui sono già autorizzate all'esercizio ed accreditate con le relative tariffe vigenti alla stessa data.

9. Nel periodo intercorrente tra la data di entrata in vigore del presente Regolamento e la data di approvazione, da parte della Giunta Regionale, del piano di riconversione di cui al presente articolo 12.5, le istanze di autorizzazione alla realizzazione per trasformazione, di autorizzazione all'esercizio e/o di accreditamento relative alle RSA diurno Alzheimer ex R.R. n. 3/2005 e ai Centri diurni ex art. 60 ter R.R. n. 4/2007 e s.m.i., contrattualizzate con le AASSLL, sono inammissibili."

Ai sensi del precedente art. 12.5 i requisiti da possedersi all'atto dell'istanza per l'ottenimento dell'autorizzazione all'esercizio e dell'accreditamento sono i seguenti:

1) R.R. N. 3/2010 - SEZIONE A - REQUISITI STRUTTURALI GENERALI per espresso rinvio nell'art. 14 del R.R. n. 4/2019 e coincidenti con i requisiti strutturali generali per il Centro diurno per soggetti non autosufficienti di cui all'art. 4 del R.R. n. 4/2019

2) <u>REQUISITI STRUTTURALI SPECIFICI</u>

2.1) PER I CENTRI DIURNI EX ART. 60 TER

R.R. 4/2007 e s.m.i. **-** REQUISITI STRUTTURALI

- art. 36 - requisiti comuni alle strutture
- art. 60 ter - requisiti strutturali

2.2) PER LE RSA DIURNO ALZHEIMER EX R.R. 3/2005

R.R. 3/2005 SEZIONE D.05. **-** REQUISITI STRUTTURALI che fa espresso rinvio al R.R. n. 8/2002

3) R.R. 4/2019 - ART.6 REQUISITI MINIMI PER L'AUTORIZZAZIONE ALL'ESERCIZIO DEL CENTRO DIURNO PER SOGGETTI NON AUTOSUFFICIENTI

- 6.2 requisiti minimi organizzativi del Centro diurno per soggetti non autosufficienti

4) R.R. 4/2019 - ART.7 REQUISITI SPECIFICI PER L'AUTORIZZAZIONE ALL'ESERCIZIO

7.4 requisiti specifici organizzativi del Centro diurno per soggetti non autosufficienti

5) R.R. 16/2019 "DISPOSIZIONI IN MATERIA DI ACCREDITAMENTO - APPROVAZIONE MANUALI DI ACCREDITAMENTO DELLE STRUTTURE SANITARIE E SOCIO-SANITARIE"

Con Deliberazione della Giunta Regione della Regione Puglia n. 1436 del 18/09/2007 la Regione Puglia rilasciava autorizzazione all'esercizio ai sensi dell'art. 24 comma 2 bis della R.R. n. 8 del 28/05/2004 e s.m.i. per n. 60 posti letto di RSA non autosufficienti e n. 20 posti per Centro Diurno per Alzheimer alla Residenza Sanitaria Assistenziale "Madonna della Pace" sita in via Sofia s.n. in Andria.

Con Determina Dirigenziale n. 428 del Registro delle Determinazioni del 10/12/2007 del settore

Programmazione e Gestione Sanitaria, la struttura sociosanitaria di che trattasi, otteneva accreditamento istituzionale ai sensi dell'art. 24 comma 2 bis L.R. n. 8 del 28/05/2004 per il totale dei posti autorizzati con DGR n. 1436/2007.
In data 30/01/2020 la Aura srl sottoscriveva, ai sensi dell'art 12 del RR 4 del 2019 e della DGR 2153 del 2019, preintesa con il seguente piano di conversione:

- n. 60 posti letto di RSA per soggetti non autosufficienti ai fini dell'autorizzazione all'esercizio e dell'accreditamento così distinti: n. 35 pl Mantenimento Anziani + n. 20 pl Mantenimento Demenze
- n. 20 posti di Centro Diurno Alzheimer

Con pec del 07/02/2020, la Aura srl, presentava istanza per il rilascio del titolo autorizzativo e di accreditamento sia per la Rsa quanto per il centro diurno non autosufficienti.
Con DGR 1006 del 2020 (Pubblicata sul BURP n. 103 del 14/07/2020) ad oggetto "*Regolamenti regionali n. 4 e 5 del 2019 — Approvazione preintese - Assegnazione provvisoria di posti autorizzabili ed accreditabili – Indirizzi applicativi alle Aziende Sanitarie Locali*, la Regione assegnava, in via provvisoria, ai fini dell'autorizzazione e dell'accreditamento n. 60 posti letto per l'RSA e n. 20 posti per il Centro Diurno.
Nella predetta deliberazione si stabiliva altresì che "*2. A seguito dell'approvazione del presente provvedimento, in riferimento alle istanze di conferma dell'autorizzazione all'esercizio e di accreditamento presentate dalle strutture sociosanitarie ai sensi delle DGR n. 2153/2019 e DGR n. 2154/2019 e tenuto conto del numero di posti accreditabili indicati nelle tabelle 2, 4, 10 e 11 allegate al presente provvedimento, sarà avviata la fase di verifica dei requisiti strutturali, tecnologici ed organizzativi di cui ai RR 4/2019 e RR 5/2019 mediante disposizione di incarico ai Dipartimenti di Prevenzione. All'esito delle verifiche e a seguito di acquisizione di parere favorevole sul possesso dei predetti requisiti rilasciato dal Dipartimento di prevenzione incaricato, la competente Sezione regionale provvede a rilasciare il provvedimento di conferma dell'autorizzazione all'esercizio e di accreditamento.*"
Con successiva DGR 1409 del 2020 ad oggetto "*DGR n. 1006 del 30/06/2020 "Regolamenti regionali n. 4 e 5 del 2019 — Approvazione preintese - Assegnazione provvisoria di posti autorizzabili ed accreditabili – Indirizzi applicativi alle Aziende Sanitarie Locali" – Modifica ed integrazioni"* la Regione confermava nei confronti della Aura srl quanto disposto con DGR 1006 del 2020.
Con nota prot. AOO 4460 del 12/03/2021 la Regione facendo seguito alla documentazione inviata incaricava il Dipartimento di Prevenzione dell'Asl BAT e Foggia ad effettuare il sopralluogo, ai sensi dell'art. 8 commi 3 e 5 e dell'art 24 della L.R. n. 9 del 02/05/2017 e ss.mm.ii, presso la sede della RSA e del Centro Diurno, finalizzato alla verifica dei requisiti generali, minimi e specifici previsti dal R.R. n. 4/2019 per:

- RSA Estensiva Anziani: n. 5 pl;
- RSA Mantenimento Anziani: n. 35 pl;
- RSA Mantenimento Demenze: n. 20 pl;
- Centro Diurno Non Autosufficienti: n. 20 p.

Con pec del 03/11/2022, il Dipartimento di Prevenzione ASL BAT invia nota n. 77750/22 del 03/11/2022, acquisita al prot. Regione Puglia al n. AOO_183-14299 del 09/11/2022 ad oggetto: "*Giudizio Finale – Verifica dei requisiti generali e specifici previsti per l'autorizzazione all'esercizio ai sensi dell'art. 8 commi 3 e 5 della L.R. n. 9 del 02/05/2017 e smi – conferimento Incarico Regione Puglia Assessorato alla Salute Servizio Strategie e Governo dell'Assistenza alle Persone in Condizioni di Fragilità assistenza Sociosanitaria prot. 4460 del 12/03/2021"* nella quale comunica che: "*si esprime Giudizio Favorevole, per quanto di competenza, per la conferma dei requisiti generali, minimi e specifici previsti per il rilascio dell'autorizzazione all'esercizio per una RSA Non Autosufficienti e Centro Diurno Non Autosufficienti (RR4/2019 Denominazione: RSA Madonna della Pace, Titolare: Aura srl, Legale Rappresentante: Roca Paolo, Sede Legale: Via Sofia snc – Andria (BT),*

Sede Operativa: Via Sofia snc – Andria (BT). Attività: RSA Non Autosufficienti (RR4/2019) e Centro Diurno Non Autosufficienti (RR 4/2019), Ricettività: pl 5 RSA Estensiva Anziani tipo A, pl 35 RSA Mantenimento Anziani tipo A, pl 20 RSA Demenze tipo B e p 20 Centro Diurno".
Nella medesima nota il Dipartimento comunicava che il resp. sanitario è il dr. Ghiyasaldin Sharam.
Il Dipartimento, in allegato alla nota trasmetteva verbale delle operazioni di verifica, nonché planimetria con relazione tecnica asseverata, elenco del personale medico, non medico, ausiliario e amministrativo, elenco delle attrezzature in uso presso la struttura e dichiarazione sostitutiva dell'atto di notorietà del Responsabile Sanitario.
Con pec del 27/10/2023, il dipartimento di Prevenzione ASL Foggia inviava nota n. 0105334/23 del 27/10/2023, acquisita al prot. Regione Puglia al n. AOO_183-16926 del 27/10/2023 ad oggetto "*Parere per rilascio dell'accreditamento ai sensi dell'art. 24 della L.R. 02/07/2017 n. 9 e smi, per n. 5 pl RSA Estensiva anziani, n. 35 pl RSA Mantenimento anziani, n. 20 pl RSA Mantenimento Demenze e n. 20 posti Centro Diurno per soggetti non autosufficienti (RR 4/2019) presso la struttura RSA "Madonna della Pace" ubicata ad Andria (BAT) in via Sofia snc."* con cui esprimeva " *Parere Favorevole al rilascio dell'accreditamento istituzionale ai sensi dell'art. 24 della L.R. 9/2017 e smi per n. 5 pl RSA estensiva anziani, n. 35 pl RSA Mantenimento anziani, n. 20 pl RSA Mantenimento Demenze e n. 20 posti Centro Diurno per soggetti non autosufficienti (RR 4/2019) presso la struttura RSA "Madonna della Pace" ubicata ad Andria (BAT) in via Sofia snc*".
Nella nota, il Dipartimento allegava le griglie di autovalutazione (Fase Plan).

Per quanto su esposto, si propone:
- di rilasciare **l'autorizzazione all'esercizio** ai sensi dell'art. 3, comma 3, lett. c) e dell'art.8, co 3 della LR n.9/2017 e ss.mm.ii. **e l'accreditamento** ai sensi dell'art 24 della LR 9 del 2017 e ss.mm.ii a
Titolare: Aura srl (P. IVA 06300460729);
Legale rappresentante: Roca Paolo;
Attività: RSA e Centro Diurno Non Autosufficienti (RR 4/2019);
Sede legale e operativa: Via Sofia, snc Andria (BT);
Denominazione: "*RSA Madonna della Pace";*
N. posti autorizzati di RSA Non Autosufficienti: 5 pl di RSA Estensiva Anziani tipo A, 35 pl di RSA Mantenimento Anziani tipo A, 20 pl di RSA Mantenimento Demenze tipo B;
N. posti autorizzati di Centro Diurno Non Autosufficienti: 20 posti **;**
N. posti accreditati di RSA Non Autosufficienti: 5 pl di RSA Estensiva Anziani tipo A, 35 pl di RSA Mantenimento Anziani tipo A, 20 pl di RSA Mantenimento Demenze tipo B;
N. posti accreditati di Centro Diurno Non Autosufficienti: 20 posti **;**
CCNL: UNEBA;
Responsabile sanitario: Dott. Ghiyasaldin Shahram nato in **...omissis...** il 14/06/1964, laureato in Medicina e Chirurgia presso l'Università degli Studi di Bari Aldo Moro il 14/11/2003 e specializzato in Geriatria presso l'Università degli Studi di Bari aldo Moro in data 26/11/2007, iscritto all'Ordine dei Medici della provincia di BAT al n. 2415 dal 08/03/2022.
Con la **prescrizione** che entro 30 gg dalla notifica del presente atto, il legale rappresentante della Aura srl trasmetta la comunicazione da parte del Responsabile Sanitario resa ai sensi degli artt. 75 e 76 del D.P.R. n. 445/2000 attestante: i titoli accademici e la relativa iscrizione all'Albo, la dichiarazione di accettazione dell'incarico e sull'insussistenza delle cause di inconferibilità ed incompatibilità di cui al D.Lgs. 8 aprile 2013 n.39, copia del contratto di lavoro del Responsabile Sanitario e il dettaglio delle strutture sociosanitarie in cui opera, indicando in ciascuna struttura le ore impiegate;
- di incaricare il Dipartimento di Prevenzione della Asl BAT della verifica dell'adempimento delle prescrizioni di cui sopra entro i termini previsti il quale (Dipartimento di Prevenzione) ne valuterà la congruità, anche con riguardo alla turnistica programmata rispetto agli operatori presenti, ai fini del definitivo ed effettivo accertamento della sussistenza dei requisiti organizzativi previsti dal R.R. n. 4/2019 per Rsa non autosufficienti e Centro diurno non autosufficienti e ne comunicherà l'esito a questa Sezione entro i successivi 30 giorni.

In caso di esito negativo provvederà senza preavviso all'annullamento d'ufficio ex articolo 21 nonies L. n. 241/1990 e s.m.i.;

- disporre che il Direttore Generale che sottoscrive il contratto e l'Area Sociosanitaria che predispone gli atti, in caso di stipula dell'accordo contrattuale, dovranno preliminarmente accertare l'adempimento alle prescrizioni di cui sopra in capo alla struttura accreditata per il tramite del Dipartimento di Prevenzione della Asl di riferimento.

Con la precisazione che:

I. In caso di sostituzione del responsabile sanitario, il legale rappresentante della Aura srl è tenuto a comunicare tempestivamente le generalità del nuovo responsabile, documentandone i titoli professionali da questi posseduti e produrre dichiarazione di accettazione dell'incarico ai fini della variazione, ai sensi dell'art. 10, comma 2 della L.R. n. 9/2017 e s.m.i. del relativo provvedimento autorizzativo;
II. la presente autorizzazione si intende valida esclusivamente per i locali cui si riferisce;
III. il legale rappresentante della Aura srl è tenuto al rispetto delle previsioni di cui agli artt. 11, 12, 16, 29 comma 2 della L.R. n. 9/2017 e s.m.i.;
IV. ai sensi dell'articolo 5.3, del R.R. n. 4/2019: "*La struttura trasmette annualmente l'elenco della dotazione organica alla competente Sezione regionale opportunamente dettagliato, specificando per ciascun nucleo i nominativi degli operatori, la qualifica professionale, il titolo di studio, la data di assunzione e la tipologia del contratto con il debito orario*".
V. ai sensi dell'art. 16, comma 1 della L.R. n. 9/2017 e s.m.i., "*(…) Il legale rappresentante del soggetto autorizzato ha l'obbligo di comunicare immediatamente al comune o alla Regione, secondo la competenza stabilita ai sensi dell'articolo 8, e al dipartimento di prevenzione dell'azienda sanitaria locale territorialmente competente la perdita dei suddetti requisiti minimi o l'instaurarsi di cause di decadenza dell'autorizzazione all'esercizio. Ove possibile, il dipartimento di prevenzione dell'azienda sanitaria locale prescrive specifiche azioni mirate al ripristino della rispondenza ai criteri di legge del soggetto autorizzato. E' facoltà degli organi di vigilanza competenti la richiesta di documenti o di atti di notorietà redatti a cura del responsabile sanitario, comprovanti la permanenza del possesso dei requisiti minimi previsti dal regolamento regionale e attestanti l'assenza di cause di decadenza dell'autorizzazione all'esercizio, con cadenza quinquennale a partire dalla data di rilascio dell'autorizzazione e ogni qualvolta ciò sia, dagli stessi, ritenuto opportuno.*";
VI. ai sensi dell'art. 21, comma 4 della L.R. n. 9/2017, "*Le AASSLL non sono obbligate a stipulare i contratti di cui al comma 3 con i soggetti accreditati*.";
VII. ai sensi dell'articolo 24, comma 4, Il legale rappresentante del soggetto accreditato, fermo restando l'obbligo di cui all'articolo 17, comma 1, entro e non oltre il termine di scadenza di ogni triennio decorrente dalla data di rilascio dell'apposito provvedimento o di riconoscimento per legge dell'accreditamento, rende alla Regione una dichiarazione sostitutiva di atto di notorietà della permanenza del possesso dei requisiti minimi e ulteriori previsti dal regolamento regionale o da altra specifica normativa. Che nello stesso termine, il legale rappresentante deve rendere, altresì, una dichiarazione sostitutiva di atto di notorietà di sussistenza di tutte le condizioni essenziali previste dall'articolo 20, comma 2, ai fini dell'accreditamento istituzionale; che in caso di omessa presentazione della dichiarazione relativa alla sussistenza dei requisiti minimi e ulteriori o di omessa comunicazione prevista dal presente comma, la Regione dispone verifica ispettiva senza preavviso per l'accertamento dei medesimi e di ogni altro presupposto o condizione ai fini del mantenimento dell'accreditamento istituzionale e della sottostante autorizzazione all'esercizio;
VIII. ai sensi dell'art. 26, comma 1 "*La Regione può verificare in ogni momento la permanenza dei requisiti stabiliti e delle condizioni previste ai fini dell'accreditamento, nonché l'attuazione delle prescrizioni eventualmente adottate con il provvedimento di accreditamento. Per tale attività di verifica si avvale*

dell'Organismo tecnicamente accreditante".

VERIFICA AI SENSI DEL D. Lgs. 196/03
Garanzie alla riservatezza

La pubblicazione dell'atto all'Albo, salve le garanzie previste dalla legge 241/90 in tema di accesso ai documenti amministrativi, avviene nel rispetto della tutela alla riservatezza dei cittadini, secondo quanto disposto dal D. lgs. n. 196/03 in materia di protezione dei dati personali, nonché dal vigente regolamento regionale n. 5/2006 per il trattamento dei dati sensibili e giudiziari.
Ai fini della pubblicità legale, l'atto destinato alla pubblicazione è redatto in modo da evitare la diffusione di dati personali identificativi non necessari ovvero il riferimento a dati sensibili, qualora tali dati fossero indispensabili per l'adozione dell'atto, essi sono trasferiti in documenti separati, esplicitamente richiamati.

ADEMPIMENTI DI CUI ALLA L.R. 28/01 e successive modificazioni ed integrazioni.

Il presente provvedimento non comporta alcun mutamento qualitativo o quantitativo di entrata o di spesa né a carico del Bilancio della Regione né a carico degli Enti per i cui debiti i creditori potrebbero rivalersi sulla Regione e che è escluso ogni ulteriore onere aggiuntivo rispetto a quelli già autorizzati a valere sullo stanziamento previsto dal bilancio regionale.

DETERMINA

Di prendere atto di quanto espresso in narrativa, che costituisce parte integrante e sostanziale del presente atto e che qui si intende integralmente riportato.

di rilasciare **l'autorizzazione all'esercizio** ai sensi dell'art. 3, comma 3, lett. c) e dell'art.8, co 3 della LR n.9/2017 e ss.mm.ii. **e l'accreditamento** ai sensi dell'art 24 della LR 9 del 2017 e ss.mm.ii a:

Titolare: Aura srl (P. IVA 06300460729);
Legale rappresentante: Roca Paolo;
Attività: RSA e Centro Diurno Non Autosufficienti (RR 4/2019);
Sede legale e operativa: Via Sofia, snc Andria (BT);
Denominazione: "*RSA Madonna della Pace";*
N. posti autorizzati di RSA Non Autosufficienti: 5 pl di RSA Estensiva Anziani tipo A, 35 pl di RSA Mantenimento Anziani tipo A, 20 pl di RSA Mantenimento Demenze tipo B;
N. posti autorizzati di Centro Diurno Non Autosufficienti: 20 posti **;**
N. posti accreditati di RSA Non Autosufficienti: 5 pl di RSA Estensiva Anziani tipo A, 35 pl di RSA Mantenimento Anziani tipo A, 20 pl di RSA Mantenimento Demenze tipo B;
N. posti accreditati di Centro Diurno Non Autosufficienti: 20 posti **;**
CCNL: UNEBA;
Responsabile sanitario: Dott. Ghiyasaldin Shahram nato in **...omissis...** il 14/06/1964, laureato in Medicina e Chirurgia presso l'Università degli Studi di Bari Aldo Moro il 14/11/2003 e specializzato in Geriatria presso l'Università degli Studi di Bari aldo Moro in data 26/11/2007, iscritto all'Ordine dei Medici della provincia di BAT al n. 2415 dal 08/03/2022.
Con la prescrizione che entro 30 gg dalla notifica del presente atto, il legale rappresentante della Aura srl trasmetta la comunicazione da parte del Responsabile Sanitario resa ai sensi degli artt. 75 e 76 del D.P.R. n. 445/2000 attestante: i titoli accademici e la relativa iscrizione all'Albo, la dichiarazione di accettazione dell'incarico e sull'insussistenza delle cause di inconferibilità ed incompatibilità di cui al D.Lgs. 8 aprile 2013 n.39, copia del contratto di lavoro del Responsabile Sanitario e il dettaglio delle strutture sociosanitarie in cui opera, indicando in ciascuna struttura le ore impiegate;
- di incaricare il Dipartimento di Prevenzione della Asl BAT della verifica dell'adempimento delle prescrizioni

di cui sopra entro i termini previsti il quale (Dipartimento di Prevenzione) ne valuterà la congruità, anche con riguardo alla turnistica programmata rispetto agli operatori presenti, ai fini del definitivo ed effettivo accertamento della sussistenza dei requisiti organizzativi previsti dal R.R. n. 4/2019 per Rsa non autosufficienti e Centro diurno non autosufficienti e ne comunicherà l'esito a questa Sezione entro i successivi 30 giorni. In caso di esito negativo provvederà senza preavviso all'annullamento d'ufficio ex articolo 21 nonies L. n. 241/1990 e s.m.i.;

- disporre che il Direttore Generale che sottoscrive il contratto e l'Area Sociosanitaria che predispone gli atti, in caso di stipula dell'accordo contrattuale, dovranno preliminarmente accertare l'adempimento alle prescrizioni di cui sopra in capo alla struttura accreditata per il tramite del Dipartimento di Prevenzione della Asl di riferimento.

Con la precisazione che:

I. In caso di sostituzione del responsabile sanitario, il legale rappresentante della Aura srl è tenuto a comunicare tempestivamente le generalità del nuovo responsabile, documentandone i titoli professionali da questi posseduti e produrre dichiarazione di accettazione dell'incarico ai fini della variazione, ai sensi dell'art. 10, comma 2 della L.R. n. 9/2017 e s.m.i. del relativo provvedimento autorizzativo;
II. la presente autorizzazione si intende valida esclusivamente per i locali cui si riferisce;
III. il legale rappresentante della Aura srl è tenuto al rispetto delle previsioni di cui agli artt.11, 12, 16, 29 comma 2 della L.R. n. 9/2017 e s.m.i.;
IV. ai sensi dell'articolo 5.3, del R.R. n. 4/2019: "*La struttura trasmette annualmente l'elenco della dotazione organica alla competente Sezione regionale opportunamente dettagliato, specificando per ciascun nucleo i nominativi degli operatori, la qualifica professionale, il titolo di studio, la data di assunzione e la tipologia del contratto con il debito orario*".
V. ai sensi dell'art. 16, comma 1 della L.R. n. 9/2017 e s.m.i., "*(…) Il legale rappresentante del soggetto autorizzato ha l'obbligo di comunicare immediatamente al comune o alla Regione, secondo la competenza stabilita ai sensi dell'articolo 8, e al dipartimento di prevenzione dell'azienda sanitaria locale territorialmente competente la perdita dei suddetti requisiti minimi o l'instaurarsi di cause di decadenza dell'autorizzazione all'esercizio. Ove possibile, il dipartimento di prevenzione dell'azienda sanitaria locale prescrive specifiche azioni mirate al ripristino della rispondenza ai criteri di legge del soggetto autorizzato. E' facoltà degli organi di vigilanza competenti la richiesta di documenti o di atti di notorietà redatti a cura del responsabile sanitario, comprovanti la permanenza del possesso dei requisiti minimi previsti dal regolamento regionale e attestanti l'assenza di cause di decadenza dell'autorizzazione all'esercizio, con cadenza quinquennale a partire dalla data di rilascio dell'autorizzazione e ogni qualvolta ciò sia, dagli stessi, ritenuto opportuno.*";
VI. ai sensi dell'art. 21, comma 4 della L.R. n. 9/2017, "*Le AASSLL non sono obbligate a stipulare i contratti di cui al comma 3 con i soggetti accreditati*.";
VII. ai sensi dell'articolo 24, comma 4, Il legale rappresentante del soggetto accreditato, fermo restando l'obbligo di cui all'articolo 17, comma 1, entro e non oltre il termine di scadenza di ogni triennio decorrente dalla data di rilascio dell'apposito provvedimento o di riconoscimento per legge dell'accreditamento, rende alla Regione una dichiarazione sostitutiva di atto di notorietà della permanenza del possesso dei requisiti minimi e ulteriori previsti dal regolamento regionale o da altra specifica normativa. Che nello stesso termine, il legale rappresentante deve rendere, altresì, una dichiarazione sostitutiva di atto di notorietà di sussistenza di tutte le condizioni essenziali previste dall'articolo 20, comma 2, ai fini dell'accreditamento istituzionale; che in caso di omessa presentazione della dichiarazione relativa alla sussistenza dei requisiti minimi e ulteriori o di omessa comunicazione prevista dal presente comma, la Regione dispone verifica ispettiva senza preavviso per l'accertamento dei medesimi e di ogni altro presupposto o condizione ai fini del mantenimento dell'accreditamento istituzionale e della sottostante autorizzazione all'esercizio;
VIII. ai sensi dell'art. 26, comma 1 "*La Regione può verificare in ogni momento la permanenza dei requisiti*

stabiliti e delle condizioni previste ai fini dell'accreditamento, nonché l'attuazione delle prescrizioni eventualmente adottate con il provvedimento di accreditamento. Per tale attività di verifica si avvale dell'Organismo tecnicamente accreditante".

Di notificare il presente provvedimento:

- Al legale rappresentante della Aura srl rsamadonnadellapace@pec.it;
- Dipartimento di Prevenzione della ASL BAT dip.prevenzione.aslbat@pec.rupar.puglia.it ;
- Al Direttore dell'Area Sociosanitaria della ASL BAT dss2.aslbat@pec.rupar.puglia.it;
- Al Dipartimento di Prevenzione della Asl Foggia dipartimento.prevenzione@mailcert.aslfg.it

Il presente provvedimento:

a. sarà pubblicato sul BURP ai sensi della Legge Regionale 15 giugno 2023, n. 18
b. sarà pubblicato all'Albo della Sezione Strategie e Governo dell'Offerta/Albo Telematico (ove disponibile);
c. sarà trasmesso in copia conforme all'originale alla Segreteria della Giunta Regionale;
d. sarà trasmesso alla Sezione Comunicazione Istituzionale della Regione Puglia per gli adempimenti di cui all'art.23 del D.Lgs. n. 33/2013;
e. sarà disponibile nel sito ufficiale della Regione Puglia (ove disponibile l'albo telematico);
f. il presente atto, composto da n. 15 facciate, è adottato in originale;
g. viene redatto in forma integrale.

Il presente Provvedimento è direttamente esecutivo.

Firmato digitalmente da:

Funzionario Amministrativo
Claudio Di Cillo

E.Q.. Autorizzazione e Accreditamento Strutture Sociosanitarie negli Ambiti Territoriali
Brindisi-Lecce-Taranto
Francesca Vantaggiato

Il Dirigente del Servizio Strategie e Governo dell'Assistenza alle Persone in Condizioni
di Fragilità - Assistenza Sociosanitaria
Elena Memeo

Il Dirigente della Sezione Strategie e Governo dell'Offerta
Mauro Nicastro

DETERMINAZIONE DEL DIRIGENTE SEZIONE STRATEGIE E GOVERNO DELL'OFFERTA 6 luglio 2024, n. 317

Soc. Coop. Soc. Minerva (P. IVA 04482930726) - Conferma dell'autorizzazione all'esercizio ai sensi dell'art.3, comma 3, lett. c) e dell'art.8, comma 3 della L.R. n.9 del 2.05.2017 e ss.mm.ii. e rilascio dell'accreditamento, ai sensi dell'art 24 della L.R. n. 9 del 02/05/2017 e ss.mm.ii., del R.R. n. 4/2019 e della DGR 2153/2019, CON PRESCRIZIONE alla RSA non autosufficienti con dotazione di n. 58 posti letto ai fini dell'autorizzazione e n. 20 posti letto ai fini dell'accreditamento, sita in Ostuni (BR) alla Via Santolari, snc denominata "RSA Villa Nazareth".

IL DIRIGENTE DELLA STRUTTURA PROPONENTE

Vista la Legge regionale 4 febbraio 1997, n. 7 – Norme di Organizzazione dell'Amministrazione Regionale;
Vista la Deliberazione G.R. n. 3261 del 28/7/98 e s.m.i.;
Visti gli artt. 4 e 16 del D. Lgs. 165/01 e s.m.i.;
Vista la deliberazione di Giunta Regionale n. 1426 del 4/10/2005;
Visto il Decreto del Presidente della Giunta Regionale 22 febbraio 2008 n. 161;
Vista la Deliberazione di Giunta Regionale n. 1444 del 30 luglio 2008;
Vista la Determinazione del Direttore dell'Area Organizzazione e Riforma dell'Amministrazione n. 9 del 20/04/2015, ad oggetto "*riassetto organizzativo dell'Area Politiche per la promozione della salute, delle persone e delle pari opportunità*";
Visto il Decreto del Presidente della Giunta Regionale 22 Gennaio 2021, n. 22 "*Adozione Atto di Alta Organizzazione. Modello Organizzativo MAIA 2.0*" pubblicato sul Bollettino Ufficiale della Regione Puglia n. 15 del 28/01/2021, successivamente modificato ed integrato con Decreto del Presidente della Giunta regionale 10 Febbraio 2021, n. 45;
Vista la Determinazione del Dirigente della Sezione Personale e Organizzazione n. 25 del 28/07/2023 di conferimento dell'incarico di Dirigente del Servizio Strategie e Governo dell'Assistenza alle Persone in condizione di Fragilità - Assistenza Sociosanitaria;
Vista la Deliberazione di Giunta Regionale n. 322 del 07/03/2022 di conferimento dell'incarico di Direzione della Sezione Strategie e Governo dell'Offerta;
In Bari, sulla base dell'istruttoria espletata dai funzionari istruttori, e confermata dal Dirigente del Servizio Strategie e Governo dell'Assistenza alle persone in condizioni di fragilità - Assistenza sociosanitaria, presso la sede della Sezione Strategie e Governo dell'Offerta (SGO), riceve la seguente relazione.
La L.R. 2 maggio 2017 n. 9 e smi avente ad oggetto "*Nuova disciplina in materia di autorizzazione alla realizzazione e all'esercizio, all'accreditamento istituzionale e accordi contrattuali delle strutture sanitarie e socio-sanitarie pubbliche e private*", successivamente modificata con L.R. 22 dicembre 2017, n. 65 "*Modifiche alla legge regionale 2 maggio 2017, n. 9 (Nuova disciplina in materia di autorizzazione alla* realizzazione e all'esercizio, all'accreditamento istituzionale e accordi contrattuali delle strutture *sanitarie e socio-sanitarie pubbliche e private*)", stabilisce:
- all'articolo 8, commi da 1 a 6, che:
"*1. Tutti i soggetti che intendono gestire attività sanitaria o socio-sanitaria soggetta ad autorizzazione all'esercizio sono tenuti a presentare domanda alla Regione o al comune.*
2. Alla domanda di autorizzazione all'esercizio devono essere allegati il titolo attestante l'agibilità, la dichiarazione sostitutiva di atto di notorietà concernente il possesso dei requisiti, i titoli accademici del responsabile sanitario e tutta la documentazione richiesta dall'ente competente. L'atto di notorietà deve indicare compiutamente il numero e le qualifiche del personale da impegnare nella struttura.
3. Alla Regione compete il rilascio dell'autorizzazione all'esercizio per le strutture sanitarie e socio-sanitarie di cui all'art. 5, comma 1, nonché per i servizi di assistenza territoriale in regime domiciliare e per le attività di assistenza territoriale in regime domiciliare svolte dalle strutture che erogano prestazioni di assistenza territoriale residenziale, semiresidenziale e ambulatoriale.
4. Al comune compete il rilascio dell'autorizzazione all'esercizio per le strutture sanitarie e socio-sanitarie di

cui all'articolo 5, comma 3, punto 3.2.

5. La Regione e il comune, avvalendosi del dipartimento di prevenzione dell'azienda sanitaria locale competente per territorio, eventualmente di concerto con altre strutture competenti nell'ambito dell'attività da autorizzare, verificano l'effettivo rispetto dei requisiti minimi di cui al regolamento regionale o altra specifica normativa e previsione della contrattazione collettiva, nonché di ogni eventuale prescrizione contenuta nell'autorizzazione alla realizzazione. L'accertamento da parte del dipartimento di prevenzione è effettuato entro novanta giorni dalla data di conferimento dell'incarico di verifica.

6. Completato l'iter istruttorio, il dipartimento di prevenzione dell'azienda sanitaria locale inoltra gli atti degli accertamenti e il parere conclusivo alla Regione o al comune competente, che, in caso di esito favorevole, rilasciano l'autorizzazione all'esercizio dell'attività sanitaria o socio-sanitaria entro i successivi sessanta giorni, fatta salva l'interruzione del termine, per non più di trenta giorni e per una sola volta, esclusivamente per la motivata richiesta di documenti che integrino o completino la documentazione presentata e che non siano già nella disponibilità dell'amministrazione, e che questa non possa acquisire autonomamente. Il termine ricomincia a decorrere dalla data di ricezione della documentazione integrativa"

- all'art 24 commi 1, 3 e 4(Procedure di accreditamento e di verifica dei requisiti) che:

"*1. Le strutture sanitarie e socio-sanitarie, pubbliche e private, autorizzate all'esercizio dell'attività sanitaria, che intendono chiedere l'accreditamento istituzionale, inoltrano la relativa domanda alla competente sezione regionale. Tali strutture, qualora siano già in possesso alla data di entrata in vigore della presente legge della verifica del fabbisogno territoriale e dell'autorizzazione regionale all'esercizio, ottengono l'accreditamento istituzionale su apposita richiesta e previo esito positivo dell'istruttoria di cui ai commi 2, 3, 4, 5 e 6. (OMISSIS)*

2. Le strutture pubbliche e private, gli Istituto di ricovero e cura a carattere scientifico (IRCCS) privati e gli enti ecclesiastici possono richiedere con unica istanza il rilascio dell'autorizzazione all'esercizio e dell'accreditamento istituzionale.

3. Ai fini della concessione dell'accreditamento, il dirigente della sezione regionale competente, verificata la funzionalità della struttura in base agli indirizzi di programmazione regionale come individuati all'atto dell'autorizzazione, in caso di esito positivo, avvia la fase istruttoria entro sessanta giorni dal ricevimento della domanda e chiede la verifica sugli aspetti tecnico-sanitari e il rispetto della disciplina prevista dal CCNL di settore all'Organismo tecnicamente accreditante, il quale trasmette gli esiti entro novanta giorni dal conferimento dell'incarico. Sulla base delle risultanze delle valutazioni effettuate, il dirigente della sezione regionale competente, completata la fase istruttoria e predispone gli atti conseguenti. Gli oneri derivanti dall'attività di verifica sono a carico dei soggetti che richiedono l'accreditamento, secondo tariffe definite dalla Giunta regionale.

4. Il legale rappresentante del soggetto accreditato, fermo restando l'obbligo di cui all'articolo 17, comma 1, entro e non oltre il termine di scadenza di ogni triennio decorrente dalla data di rilascio dell'apposito provvedimento o di riconoscimento per legge dell'accreditamento, rende alla Regione una dichiarazione sostitutiva di atto di notorietà della permanenza del possesso dei requisiti minimi e ulteriori previsti dal regolamento regionale o da altra specifica normativa. Nello stesso termine, il legale rappresentante rende una dichiarazione sostitutiva di atto di notorietà di sussistenza di tutte le condizioni essenziali previste dall'articolo 20, comma 2, ai fini dell'accreditamento istituzionale. L'omessa presentazione delle dichiarazioni sostitutive nel termine previsto, comporta l'applicazione della sanzione pecuniaria stabilita dall'articolo 14, comma 10. Il legale rappresentante del soggetto autorizzato all'esercizio comunica tempestivamente al comune o alla Regione, secondo la competenza stabilita ai sensi dell'articolo 8, e al dipartimento di prevenzione della azienda sanitaria locale territorialmente competente, l'eventuale stato di crisi occupazionale e il dover ricorrere a forme di ammortizzatori sociali, con relazione illustrativa dello stato di crisi e delle misure ad adottarsi. In caso di omessa presentazione della dichiarazione relativa alla sussistenza dei requisiti minimi e ulteriori o di omessa comunicazione prevista dal presente comma, la Regione dispone verifica ispettiva senza preavviso per l'accertamento dei medesimi e di ogni altro presupposto o condizione ai fini del mantenimento dell'accreditamento istituzionale e della sottostante autorizzazione all'esercizio."

- all'articolo 29, comma 9, che: "*Nelle more dell'adozione del regolamento di organizzazione interna e di definizione delle modalità operative dell'attività di verifica dell'Organismo tecnicamente accreditante, da*

adottarsi entro il termine di sessanta giorni dalla data di entrata in vigore della presente legge, il dirigente della sezione regionale competente o il comune, nelle ipotesi di cui all'articolo 28, per la valutazione degli aspetti tecnico-sanitari di cui all'articolo 24, comma 3, si avvale dei dipartimenti di prevenzione delle aziende sanitarie locali, garantendo il rispetto di criteri di rotazione e di appartenenza ad ambiti territoriali aziendali diversi rispetto a quello di ubicazione della struttura da accreditare".

In data 9/02/2019 è entrato in vigore il R.R. n. 4 del 21/01/2019 ad oggetto **"**ad oggetto "*Regolamento regionale sull'Assistenza residenziale e semiresidenziale ai soggetti non autosufficienti - Residenza Sanitaria Assistenziale (RSA) estensiva e di mantenimento- Centro diurno per soggetti non autosufficienti"* ove sono confluite diverse tipologie di strutture precedentemente disciplinate dal R.R. n. 3/2005 e dal R.R. n. 4/2007.

Il suddetto R.R. n. 4/2019 prevede:

-all'art. 9 comma 3 (Fabbisogno per l'autorizzazione all'esercizio), che:

"*3. In aggiunta rispetto ai parametri di cui al comma 2, sono fatti salvi i seguenti posti letto/posti semiresidenziali: a) posti letto/ posti semiresidenziali di RSA ex R.R. n. 3/2005 pubblici già autorizzati all'esercizio o già previsti in atti di programmazione sanitaria regionale; b) posti letto/posti semiresidenziali di RSA ex R.R. n. 3/2005 privati già autorizzati all'esercizio; c) posti letto/posti semiresidenziali di RSA ex R.R. n. 3/2005 privati per i quali è stato concesso parere di compatibilità e per i quali non sia decorso il termine biennale di validità ai sensi della ex L.R. n. 8/2004 e s.m.i.; d) i posti di RSA ex R.R. n. 3/2005 già assegnati con la deliberazione della Giunta regionale 18 novembre 2002, n. 1870 (Piano di riconversione dei Presidi ospedalieri di Bisceglie e Foggia di cui alla del. cons. reg. n. 380/1999 e successive modificazioni di cui alla del. giunta reg. 1087/2002 – Definizione dei rapporti con la congregazione religiosa "Casa della Divina provvidenza"; e) i posti letto di RSSA ex art. 66 R.R. n. 4/2007 e s.m.i. autorizzate al funzionamento alla data di entrata in vigore del presente regolamento; f) i posti letto di RSSA ex art. 66 R.R. n. 4/2007 e s.m.i. e di Centri diurni ex art. 60- ter R.R. n. 4/2007 e s.m.i. realizzati dalle AASSLL, dai Comuni o dalle ASP o dai soggetti privati con il contributo dei fondi FESR, della Regione e/o dei Comuni e non ancora autorizzate al funzionamento alla data di entrata in vigore del presente regolamento; g) i posti letto di RSSA ex art. 66 R.R. n. 4/2007 e s.m.i. e di Centri diurni ex art. 60- ter R.R. n. 4/2007 e s.m.i. che hanno presentato istanza di autorizzazione alla realizzazione o alla ristrutturazione di strutture sanitarie e sociosanitarie con mezzi propri presentate dai privati alla data del 31/12/2017 che all'entrata in vigore del presente regolamento sono state autorizzate ovvero per le quali è decorso, senza diniego, il termine previsto dalla legge per il rilascio; h) i posti letto di RSAA ex art. 67 R.R. n. 4/2007 e s.m.i., ai sensi dell'art. 7-bis della L.R. n. 53/2017 e s.m.i., per i quali sia stata presentata istanza di riqualificazione quali RSA di mantenimento";*

- all'art. 10 (Fabbisogno per l'accreditamento) che

  - comma 1 determina il fabbisogno di posti letto anziani/demenze ai fini dell'accreditamento e stabilisce anche quali siano le strutture ed i relativi posti letto che rientrano nel predetto fabbisogno;
  - comma 3 stabilisce che:

"3. Nell'ambito del fabbisogno di RSA di cui al comma 1 rientrano:

a) i posti letto di RSA pubbliche e private già autorizzate all'esercizio ed accreditate ai sensi del R.R. n. 3/2005 alla data di entrata in vigore del presente regolamento;

b) i posti letto di RSA pubbliche e private già autorizzate all'esercizio ai sensi del R.R. n. 3/2005 alla data di entrata in vigore del presente regolamento;

c) i posti letto di RSA pubbliche e private per i quali è stato concesso parere di compatibilità e per i quali lo stesso non sia decaduto alla data di entrata in vigore del presente regolamento; d) i posti letto di RSSA ex art. 66 R.R. n. 4/2007 e s.m.i. pubbliche e private già autorizzate al funzionamento e contrattualizzate con le Aziende Sanitarie Locali alla data di entrata in vigore del presente regolamento, nel limite massimo dei posti letto contrattualizzati;

e) i posti letto di RSA pubblici e di RSSA pubblici previsti in atti di programmazione regionale;

f) i posti letto di RSSA ex art. 66 R.R. n. 4/2007 e s.m.i. di Aziende Pubbliche per i servizi alla persona (ASP) ai sensi dell'art. 62 della L.R. n. 67/2017";

- comma 4 prevede le modalità di assegnazione dei posti letto di RSA estensiva anziani (350 pl) e di RSA estensiva demenze (350 pl) in accreditamento secondo i seguenti criteri:

"4. I posti letto, di cui al fabbisogno del comma 1 del presente articolo, di RSA estensiva - nuclei di prestazioni estensive per anziani e nuclei di prestazioni estensive per soggetti affetti da demenza sono così distribuiti:
a) il 50% dei posti letto sono attribuiti alle RSA pubbliche e private già autorizzate all'esercizio ed accreditate ai sensi del R.R. n. 3/2005 alla data di entrata in vigore del presente regolamento mediante riconversione del corrispondente numero di posti già autorizzati ed accreditati, ai sensi del successivo art.12;
b) il 50% dei posti letto sono attribuiti alle RSSA ex art. 66 R.R. n. 4/2007 e s.m.i. pubbliche e private già autorizzate al funzionamento e contrattualizzate con le Aziende Sanitarie Locali alla data di entrata in vigore del presente regolamento mediante riconversione del corrispondente numero di posti già autorizzati al funzionamento, ai sensi del successivo art.12."
- all'art. 12.3 Norme Transitorie per le RSSA Ex Art. 66 RR 4/2007 e smi Autorizzate al Funzionamento e Non contrattualizzate con le AA.SS.LL.
"1. Le RSSA ex art. 66 R.R. 4/2007 e smi già autorizzate al funzionamento alla data di entrata in vigore del presente regolamento e non contrattualizzate con la ASL, ai fini della conferma dell'autorizzazione all'esercizio come RSA di mantenimento - nuclei di prestazioni di mantenimento per anziani e nuclei prestazioni mantenimento per soggetti affetti da demenza, si adeguano ai requisiti di cui al presente regolamento nei termini di seguito indicati a far data dall'entrata in vigore del presente regolamento:
a) entro 6 mesi per i requisiti organizzativi e tecnologici minimi e specifici;
b) entro 3 anni per i requisiti strutturali minimi e specifici.
In deroga al precedente punto b), le RSSA ex art. 66 R.R. 4/2007 e smi possono mantenere i requisiti strutturali previsti dalla previgente normativa.
2. Le RSSA ex art. 66 R.R. 4/2007 e smi già autorizzate al funzionamento alla data di entrata in vigore del presente regolamento e non contrattualizzate con la ASL, a seguito dell'approvazione dell'atto di Giunta regionale di cui al all'art. 12.1, lett. a), e relativamente ai posti letto disponibili possono presentare istanza di accreditamento come RSA di mantenimento - nuclei di prestazioni di mantenimento per anziani e nuclei prestazioni mantenimento per soggetti affetti da demenza."
Ai sensi del precedente art. 12.2 i requisiti da possedersi all'atto dell'istanza per l'ottenimento della conferma dell'autorizzazione all'esercizio sono i seguenti:
1) R.R. N. 3/2010 - SEZIONE A - REQUISITI STRUTTURALI GENERALI per espresso rinvio nell'art. 14 del R.R. n. 4/2019 e coincidenti con i requisiti strutturali generali per la RSA di cui all'art. 4 del R.R. n. 4/2019
2) PER LE RSSA EX ART. 66
R.R. 4/2007 e s.m.i. - REQUISITI STRUTTURALI

- art. 36 - requisiti comuni alle strutture
- art. 66 - requisiti strutturali

2.1) PER LE RSA EX R.R. N. 3/2005
R.R. 3/2005 SEZIONE D.05. - REQUISITI STRUTTURALI che fa espresso rinvio al R.R. n. 8/2002
3) R.R. 4/2019 - ART.5 REQUISITI MINIMI PER L'AUTORIZZAZIONE ALL'ESERCIZIO DELLE RSA

- 5.2 requisiti minimi tecnologici per le RSA
- 5.3 requisiti minimi organizzativi per le RSA

4) R.R. 4/2019 - ART.7 REQUISITI SPECIFICI PER L'AUTORIZZAZIONE ALL'ESERCIZIO

- 7.2 requisiti specifici tecnologici delle RSA
- 7.3 requisiti specifici organizzativi delle RSA
- 7.3.1 Requisiti specifici organizzativi per RSA estensiva - nucleo di assistenza residenziale estensiva di tipo A per persone anziane

- 7.3.2 Requisiti specifici organizzativi per RSA estensiva - nucleo di assistenza residenziale estensiva di tipo B per persone affette da demenza
- 7.3.3 requisiti specifici organizzativi per RSA di mantenimento - nucleo di assistenza residenziale di mantenimento di tipo A per persone anziane
- 7.3.4 requisiti specifici organizzativi per RSA di mantenimento - nucleo di assistenza residenziale di mantenimento di tipo B per persone affette da demenza

5) R.R. 16/2019 "DISPOSIZIONI IN MATERIA DI ACCREDITAMENTO - APPROVAZIONE MANUALI DI ACCREDITAMENTO DELLE STRUTTURE SANITARIE E SOCIO-SANITARIE"

Il RR 16 del 2019 all'art. 2, commi 2 e 4 prevede:

"*2. I Manuali di Accreditamento si applicano alle strutture già accreditate e a quelle per le quali è stata presentata istanza di accreditamento ai sensi e per gli effetti degli articoli 24 e ss., legge regionale 2 maggio 2017 n. 9 e s.m.i., prima della data di entrata in vigore del presente regolamento ed entro il semestre successivo a tale data, nei seguenti tempi e modi:*

a) entro sei mesi dalla data di entrata in vigore del presente regolamento, limitatamente alle evidenze previste per la prima fase di "Plan";

b) entro diciotto mesi dalla data di entrata in vigore del presente regolamento, oltre a quelle per la fase precedente, limitatamente alle evidenze previste per la seconda fase di "Do";

c) entro ventiquattro mesi dalla data di entrata in vigore del presente regolamento, oltre a quelle previste per le fasi precedenti, anche le evidenze previste per la terza e quarta fase di "Check" e di "Act" (tutte).

Il possesso dei requisiti ulteriori di accreditamento deve essere attestato dal legale rappresentante della struttura mediante la presentazione entro le scadenze sopra indicate, alla sezione regionale competente ed all'organismo tecnicamente accreditante (OTA), di una dichiarazione sostitutiva di atto di notorietà ai sensi del D.P.R. 445/2000 corredata da una griglia di autovalutazione debitamente compilata e firmata. (omissis) 4. Le dichiarazioni sostitutive di cui al comma 2 e 3, costituiscono atto preliminare alle verifiche del possesso dei requisiti stabiliti dai Manuali di accreditamento da parte dell'OTA da eseguirsi sulla base del programma di cui all'articolo 3, comma 3 o su apposito incarico della sezione regionale competente nell'ambito del procedimento di accreditamento ai sensi dell'articolo 24 e ss. legge regionale 2 maggio 2017 n. 9 e s.m.i.. 5. Il possesso dei requisiti, attestato alle scadenze stabilite dai commi 2 e 3, costituisce, ai sensi dell'articolo 20, comma 1, legge regionale 2 maggio 2017 n. 9 e s.m.i., condizione necessaria al mantenimento dell'accreditamento, pena revoca-decadenza ai sensi dell'articolo 26, comma 2, lett. b) della medesima legge".

Con Determinazione Dirigenziale n. 70 del 31/08/2017, il CIISAF (Consorzio per l'Integrazione Sociale dell'Ambito Territoriale Sociale di Cisternino-Fasano-Ostuni) rilasciava l'autorizzazione al funzionamento, alla RSSA ex art. 66 RR n. 4/2007 denominata "*Villa Nazareth*" di titolarità della Soc. Coop. Soc. Minerva con capacità ricettiva di n. 60 posti letto.

Con Determina Dirigenziale della sezione Promozione della Salute e Benessere, n. 3793 del 11/09/2017, la Regione Puglia provvedeva a iscrivere la struttura del Registro delle strutture e dei servizi socio-assistenziali.

Con pec del 30/01/2020, la Soc. Coop. Soc. Minerva in ottemperanza alle previsioni di cui al RR 4 del 2019 e alla DGR 2153 del 2019 presentava istanza per la conferma dell'autorizzazione all'esercizio e di accreditamento.

Con DGR 1006 del 2020 (Pubblicata sul BURP n. 103 del 14/07/2020) ad oggetto "*Regolamenti regionali n. 4 e 5 del 2019 — Approvazione preintese - Assegnazione provvisoria di posti autorizzabili ed accreditabili – Indirizzi applicativi alle Aziende Sanitarie Locali*, la Regione assegnava, in via provvisoria, 60 posti letto ai fini dell'autorizzazione. Per quanto riguarda l'accreditamento, invece, assegna n. 10 posti letto di RSA non autosufficienti Mantenimento di tipo A e n. 10 posti letto di RSA di Mantenimento Tipo B alla Soc. Coop. Soc. Minerva.

Nella predetta deliberazione si stabiliva altresì che "*2. A seguito dell'approvazione del presente provvedimento, in riferimento alle istanze di conferma dell'autorizzazione all'esercizio e di accreditamento presentate dalle strutture sociosanitarie ai sensi delle DGR n. 2153/2019 e DGR n. 2154/2019 e tenuto conto del numero di posti accreditabili indicati nelle tabelle 2, 4, 10 e 11 allegate al presente provvedimento, sarà avviata la fase di verifica dei requisiti strutturali, tecnologici ed organizzativi di cui ai RR 4/2019 e RR 5/2019 mediante*

disposizione di incarico ai Dipartimenti di Prevenzione. All'esito delle verifiche e a seguito di acquisizione di parere favorevole sul possesso dei predetti requisiti rilasciato dal Dipartimento di prevenzione incaricato, la competente Sezione regionale provvede a rilasciare il provvedimento di conferma dell'autorizzazione all'esercizio e di accreditamento."

Con successiva DGR 1409 del 2020 ad oggetto "*DGR n. 1006 del 30/06/2020 "Regolamenti regionali n. 4 e 5 del 2019 –– Approvazione preintese - Assegnazione provvisoria di posti autorizzabili ed accreditabili – Indirizzi applicativi alle Aziende Sanitarie Locali" – Modifica ed integrazioni"* la Regione confermava nei confronti della Soc. Coop. Soc. Minerva quanto disposto con DGR 1006 del 2020.

Tenuto conto dei posti in autorizzazione e accreditamento complessivamente riconosciuti alla struttura, nonché dell'istanza di conferma dell'autorizzazione all'esercizio e di accreditamento presentata dalla Soc. Coop. Soc. Minerva ai sensi delle DGR n. 2153/2019 e del numero di posti accreditabili come assegnati con le DGR 1006 e 1409 del 2020, veniva dato avvio alla fase di verifica dei requisiti strutturali, tecnologici ed organizzativi di cui ai RR 4/2019 mediante disposizione di incarico ai Dipartimenti di Prevenzione delle Asl Brindisi e Taranto (nota di incarico AOO 183_3867 del 08.03.2021) per n. 50 posti letto di RSA non autosufficienti Mantenimento di tipo A e n. 10 posti letto di RSA Mantenimento di Tipo B, ai fini dell'autorizzazione all'esercizio e n. 10 posti letto di RSA Mantenimento di tipo A e n. 10 posti letto di RSA Mantenimento di Tipo B ai fini dell'accreditamento istituzionale.

Con pec del 07/11/2022, la Soc. Coop. Soc. Minerva invia nota con oggetto "Istanza di ricongiungimento posti in accreditamento", nella quale richiedeva di avvalersi del ricongiungimento di ulteriori 10 posti da accreditare, in riferimento alle DGR n. 1729/2021, DGR n. 2243/2021, DGR n. 2244/2021e DGR n. 416/2022.

Con pec del 07/08/2023, acquisita al prot. Regione Puglia al n. AOO_183-11492, la scrivente sezione comunica alla struttura sociosanitaria l'inammissibilità della richiesta poiché tale struttura non era rientrava tra le strutture incluse nelle predette deliberazioni avendo ottenuto già in fase di prima assegnazione (DGR 1006 e 1409 del 2020) 20 pl di RSA non autosufficienti e quindi un nucleo completo.

Con pec del 16/06/2023, acquisita al protocollo di questa Sezione al n. AOO_183-9247 del 21/06/2023, il Dipartimento di Prevenzione della Asl Brindisi trasmetteva nota prot. n. 053566 del 16/06/2023, avente ad oggetto "*(…) Incarico ai dipartimenti di prevenzione ai fini della verifica dei requisiti per l'autorizzazione all'esercizio ai sensi dell'art. 8 commi 3 e 5 e ai fini dell'accreditamento ai sensi dell'art. 24 della LR 9 del 02/05/2017 e ss.mm.ii. –Trasmissione Parere*", in cui comunicava "*A conclusione dell'istruttoria, della verifica dello stato dei luoghi e con la valutazione della documentazione, si ritiene che, la RSA "Villa Nazareth", sita in via L. Santolari snc – Ostuni (BR) – con: n. 48 posti letto mantenimento anziani e n. 10 posti letto mantenimento demenze possieda i requisiti per l'autorizzazione all'esercizio, generali minimi e specifici previsti dal RR 4/2019. (…) Responsabile Sanitario della struttura: Dott. Costantino Greco, nato a (omissis), il 08/11/1953, specialista in Igiene mentale, iscritto all'Albo Prof.le dei Medici e Chirurghi della Prov. di Lecce al nr. 5176."*

Con pec del 20/07/2023, il dipartimento di prevenzione ASL Taranto incaricato delle verifiche ai fini dell'accreditamento invia nota n. 0126757/2023, acquisita al prot. Regione Puglia al n. AOO_183-10654 del 20/07/2023. Nella nota, il dipartimento, comunica che "*(…) si ritiene che la RSA Non Autosufficienti di cui RR 4/2019, denominata "Villa Nazareth" ed ubicata in Ostuni alla Via Santolari snc possieda i requisiti minimi e specifici previsti dal RR n. 16 per l'accreditamento istituzionale (Fase di Plan) e della Sezione A del RR n. 3 del 2010 per n. 10 posti letto RSA Mantenimento anziani e n. 10 posti letto RSA Mantenimento Demenze n. 10 posti (…)*".

Dall'analisi emerge che il Dipartimento incaricato delle verifiche ai fini dell'autorizzazione, benchè avesse dovuto verificare i requisiti per n. 50 pl di RSA non autosufficienti Mantenimento A, riporta nel verbale delle verifiche che "*Rispetto a quanto previsto dall'incarico regionale nota prot. AOO/183/09.03.2021 n° 3867 la struttura a seguito di interventi di riorganizzazione strutturale interna, possieda i requisiti per l'autorizzazione all'esercizio:*

- N. 48 mantenimento anziani – tipo A
- N. 10 mantenimento demenze – Tipo B".

Il verbale risulta controfirmato dall'amministratore delegato della struttura e risulta vuoto nello spazio adibito

ad eventuali controdeduzioni/dichiarazioni del legale rappresentante o da persona delegata.
Pertanto si prende atto della rinuncia di n. 2 posti letto di RSA non autosufficienti Mantenimento Anziani.
Inoltre è necessario considerare che:
- l'art. 1, comma 536, della L. n. 145/2018, come modificato dall'art. 30, comma 1 della L. 23 dicembre 2021, n. 238, prevede inter alia che "Le strutture sanitarie private di cura si dotano di un direttore sanitario che comunica il proprio incarico all'ordine territoriale competente per il luogo in cui ha sede la struttura. A tale ordine territoriale compete l'esercizio del potere disciplinare nei confronti del direttore sanitario limitatamente alle funzioni connesse all'incarico.";
- la L. n. 238/2021 ha abrogato l'obbligo di iscrizione del Responsabile Sanitario di struttura sanitaria privata all'albo dell'ordine territoriale competente per il luogo nel quale ha sede la struttura de qua;
- pertanto, il dott. Costantino Greco, in qualità di Responsabile Sanitario della struttura de qua non è obbligato ad iscriversi all'Albo di Brindisi territorialmente competente in relazione al luogo in cui ha sede la struttura, ma ha l'obbligo di comunicare al predetto ordine il proprio incarico ai fini della soggezione al relativo potere disciplinare in relazione alle funzioni connesse all'incarico medesimo.
Posto quanto sopra, si propone di:
di confermare l'autorizzazione all'esercizio ai sensi dell'art.3, comma 3, lett. c) e dell'art.8 co 3 e **rilasciare l'accreditamento** ai sensi dell'art 24 della LR 9 del 2017 e ss.mm.ii a
Titolare: Soc. Coop. Soc. Minerva – P. IVA 04482930726
Legale Rappresentante: Giannuzzi Pietro
Sede Legale: Via Conversano, n. 23/G – Putignano (BA)
Attività: RSA Non Autosufficienti RR 4 del 2019
Denominazione: "RSA Villa Nazareth"
Sede operativa: Via L. Santolari snc – Ostuni (BR)
Posti letto oggetto di autorizzazione all'esercizio: n.58 posti letto di cui n. 48 pl di MANTENIMENTO TIPO A e n. 10 pl di MANTENIMENTO TIPO B
Posti letto oggetto di accreditamento istituzionale: n.20 posti letto di cui n. 10 pl di MANTENIMENTO TIPO A e n. 10 pl di MANTENIMENTO TIPO B
CCNL: Cooperative Sociali
Responsabile Sanitario: Dott. Costantino Greco, nato a **...omissis...**, il 08/11/1953, laureato in Medicina e Chirurgia il 21/12/1989 presso l'Università degli Studi di Messina e Specializzato in Igiene mentale il 12/10/1994 presso l'Università degli Studi di Messina, iscritto all'Albo Prof.le dei Medici e Chirurghi della Prov. di Lecce al nr. 5176.
Con la **PRESCRIZIONE** che il legale rappresentante della Soc. Coop. Soc. Minerva entro e non oltre giorni 30 dalla notifica del presente atto, pena l'inefficacia del medesimo e dandone comunicazione al Dipartimento di Prevenzione della Asl Brindisi invii alla Regione la seguente documentazione relativa al Responsabile Sanitario: la comunicazione resa ai sensi dell'art. 1, comma 536, della L. n. 145/2018, come modificato dall'art. 30, comma 1 della L. 23 dicembre 2021, n. 238.
• di incaricare il Dipartimento di Prevenzione della Asl Brindisi della verifica dell'adempimento delle prescrizioni di cui sopra entro i termini previsti il quale (Dipartimento di Prevenzione) ne valuterà la congruità, anche con riguardo alla turnistica programmata rispetto agli operatori presenti, ai fini del definitivo ed effettivo accertamento della sussistenza dei requisiti organizzativi previsti dal R.R. n. 4/2019 per Rsa non autosufficienti e Centro diurno non autosufficienti e ne comunicherà l'esito a questa Sezione entro i successivi 30 giorni. In caso di esito negativo provvederà senza preavviso all'annullamento d'ufficio ex articolo 21 nonies L. n. 241/1990 e s.m.i.;
• disporre che il Direttore Generale che sottoscrive il contratto e l'Area Sociosanitaria che predispone gli atti, in caso di stipula dell'accordo contrattuale, dovranno preliminarmente accertare l'adempimento alle prescrizioni di cui sopra in capo alla struttura accreditata per il tramite del Dipartimento di Prevenzione della Asl di riferimento.
Con la precisazione che:

l. Che il legale rappresentante della Soc. Coop. Soc. Minerva entro e non oltre giorni 30 dalla notifica

del presente atto trasmetta la dichiarazione del legale rappresentante della società in merito all'assenza di cause di decadenza dall'autorizzazione all'esercizio ai sensi dell'art. 9 commi 4 e 5 LR n. 9/2017 e di assenza di cause di revoca dell'accreditamento ai sensi degli artt. 20 comma 2 e 26 comma 2 LR n.9/2017;

II. In caso di sostituzione del responsabile sanitario, il legale rappresentante della Soc. Coop. Soc. Minerva è tenuto a comunicare tempestivamente le generalità del nuovo responsabile, documentandone i titoli professionali da questi posseduti e produrre dichiarazione di accettazione dell'incarico ai fini della variazione, ai sensi dell'art. 10, comma 2 della L.R. n. 9/2017 e s.m.i. del relativo provvedimento autorizzativo;

III. la presente autorizzazione si intende valida esclusivamente per i locali cui si riferisce;

IV. il legale rappresentante della Soc. Coop. Soc. Minerva è tenuto al rispetto delle previsioni di cui agli artt.11, 12, 16, 29 comma 2 della L.R. n. 9/2017 e s.m.i.;

V. ai sensi dell'articolo 5.3, del R.R. n. 4/2019: "*La struttura trasmette annualmente l'elenco della dotazione organica alla competente Sezione regionale opportunamente dettagliato, specificando per ciascun nucleo i nominativi degli operatori, la qualifica professionale, il titolo di studio, la data di assunzione e la tipologia del contratto con il debito orario*".

VI. ai sensi dell'art. 16, comma 1 della L.R. n. 9/2017 e s.m.i., "*(…) Il legale rappresentante del soggetto autorizzato ha l'obbligo di comunicare immediatamente al comune o alla Regione, secondo la competenza stabilita ai sensi dell'articolo 8, e al dipartimento di prevenzione dell'azienda sanitaria locale territorialmente competente la perdita dei suddetti requisiti minimi o l'instaurarsi di cause di decadenza dell'autorizzazione all'esercizio. Ove possibile, il dipartimento di prevenzione dell'azienda sanitaria locale prescrive specifiche azioni mirate al ripristino della rispondenza ai criteri di legge del soggetto autorizzato. E' facoltà degli organi di vigilanza competenti la richiesta di documenti o di atti di notorietà redatti a cura del responsabile sanitario, comprovanti la permanenza del possesso dei requisiti minimi previsti dal regolamento regionale e attestanti l'assenza di cause di decadenza dell'autorizzazione all'esercizio, con cadenza quinquennale a partire dalla data di rilascio dell'autorizzazione e ogni qualvolta ciò sia, dagli stessi, ritenuto opportuno.*";

VII. ai sensi dell'art. 21, comma 4 della L.R. n. 9/2017, "*Le AASSLL non sono obbligate a stipulare i contratti di cui al comma 3 con i soggetti accreditati*."

VIII. ai sensi dell'articolo 24, comma 4, Il legale rappresentante del soggetto accreditato, fermo restando l'obbligo di cui all'articolo 17, comma 1, entro e non oltre il termine di scadenza di ogni triennio decorrente dalla data di rilascio dell'apposito provvedimento o di riconoscimento per legge dell'accreditamento, rende alla Regione una dichiarazione sostitutiva di atto di notorietà della permanenza del possesso dei requisiti minimi e ulteriori previsti dal regolamento regionale o da altra specifica normativa. Che nello stesso termine, il legale rappresentante deve rendere, altresì, una dichiarazione sostitutiva di atto di notorietà di sussistenza di tutte le condizioni essenziali previste dall'articolo 20, comma 2, ai fini dell'accreditamento istituzionale; che in caso di omessa presentazione della dichiarazione relativa alla sussistenza dei requisiti minimi e ulteriori o di omessa comunicazione prevista dal presente comma, la Regione dispone verifica ispettiva senza preavviso per l'accertamento dei medesimi e di ogni altro presupposto o condizione ai fini del mantenimento dell'accreditamento istituzionale e della sottostante autorizzazione all'esercizio;

IX. ai sensi dell'art. 26, comma 1 "*La Regione può verificare in ogni momento la permanenza dei requisiti stabiliti e delle condizioni previste ai fini dell'accreditamento, nonché l'attuazione delle prescrizioni eventualmente adottate con il provvedimento di accreditamento. Per tale attività di verifica si avvale dell'Organismo tecnicamente accreditante".*

VERIFICA AI SENSI DEL D. Lgs. 196/03
Garanzie alla riservatezza

La pubblicazione dell'atto all'Albo, salve le garanzie previste dalla legge 241/90 in tema di accesso ai documenti amministrativi, avviene nel rispetto della tutela alla riservatezza dei cittadini, secondo quanto disposto dal D.

lgs. n. 196/03 in materia di protezione dei dati personali, nonché dal vigente regolamento regionale n. 5/2006 per il trattamento dei dati sensibili e giudiziari.
Ai fini della pubblicità legale, l'atto destinato alla pubblicazione è redatto in modo da evitare la diffusione di dati personali identificativi non necessari ovvero il riferimento a dati sensibili, qualora tali dati fossero indispensabili per l'adozione dell'atto, essi sono trasferiti in documenti separati, esplicitamente richiamati.

ADEMPIMENTI DI CUI ALLA L.R. 28/01 e successive modificazioni ed integrazioni.

Il presente provvedimento non comporta alcun mutamento qualitativo o quantitativo di entrata o di spesa né a carico del Bilancio della Regione né a carico degli Enti per i cui debiti i creditori potrebbero rivalersi sulla Regione e che è escluso ogni ulteriore onere aggiuntivo rispetto a quelli già autorizzati a valere sullo stanziamento previsto dal bilancio regionale.

DETERMINA

Di prendere atto di quanto espresso in narrativa, che costituisce parte integrante e sostanziale del presente atto e che qui si intende integralmente riportato.

di confermare l'autorizzazione all'esercizio ai sensi dell'art.3, comma 3, lett. c) e dell'art.8 co 3 e **rilasciare l'accreditamento** ai sensi dell'art 24 della LR 9 del 2017 e ss.mm.ii a:

Titolare: Soc. Coop. Soc. Minerva – P. IVA 04482930726
Legale Rappresentante: Giannuzzi Pietro
Sede Legale: Via Conversano, n. 23/G – Putignano (BA)
Attività: RSA Non Autosufficienti RR 4 del 2019
Denominazione: "RSA Villa Nazareth"
Sede operativa: Via L. Santolari snc – Ostuni (BR)
Posti letto oggetto di autorizzazione all'esercizio: n.58 posti letto di cui n. 48 pl di MANTENIMENTO TIPO A e n. 10 pl di MANTENIMENTO TIPO B
Posti letto oggetto di accreditamento istituzionale: n.20 posti letto di cui n. 10 pl di MANTENIMENTO TIPO A e n. 10 pl di MANTENIMENTO TIPO B
CCNL: Cooperative Sociali
Responsabile Sanitario: Dott. Costantino Greco, nato a **...omissis...**, il 08/11/1953, laureato in Medicina e Chirurgia il 21/12/1989 presso l'Università degli Studi di Messina e Specializzato in Igiene mentale il 12/10/1994 presso l'Università degli Studi di Messina, iscritto all'Albo Prof.le dei Medici e Chirurghi della Prov. di Lecce al nr. 5176.
Con la **PRESCRIZIONE** che il legale rappresentante della Soc. Coop. Soc. Minerva entro e non oltre giorni 30 dalla notifica del presente atto, pena l'inefficacia del medesimo e dandone comunicazione al Dipartimento di Prevenzione della Asl Brindisi invii alla Regione la seguente documentazione relativa al Responsabile Sanitario: la comunicazione resa ai sensi dell'art. 1, comma 536, della L. n. 145/2018, come modificato dall'art. 30, comma 1 della L. 23 dicembre 2021, n. 238.
• di incaricare il Dipartimento di Prevenzione della Asl Brindisi della verifica dell'adempimento delle prescrizioni di cui sopra entro i termini previsti il quale (Dipartimento di Prevenzione) ne valuterà la congruità, anche con riguardo alla turnistica programmata rispetto agli operatori presenti, ai fini del definitivo ed effettivo accertamento della sussistenza dei requisiti organizzativi previsti dal R.R. n. 4/2019 per Rsa non autosufficienti e Centro diurno non autosufficienti e ne comunicherà l'esito a questa Sezione entro i successivi 30 giorni. In caso di esito negativo provvederà senza preavviso all'annullamento d'ufficio ex articolo 21 nonies L. n. 241/1990 e s.m.i.;
• disporre che il Direttore Generale che sottoscrive il contratto e l'Area Sociosanitaria che predispone gli atti, in caso di stipula dell'accordo contrattuale, dovranno preliminarmente accertare l'adempimento alle

prescrizioni di cui sopra in capo alla struttura accreditata per il tramite del Dipartimento di Prevenzione della Asl di riferimento.
Con la precisazione che:

I. Che il legale rappresentante della Soc. Coop. Soc. Minerva entro e non oltre giorni 30 dalla notifica del presente atto trasmetta la dichiarazione del legale rappresentante della società in merito all'assenza di cause di decadenza dall'autorizzazione all'esercizio ai sensi dell'art. 9 commi 4 e 5 LR n. 9/2017 e di assenza di cause di revoca dell'accreditamento ai sensi degli artt. 20 comma 2 e 26 comma 2 LR n.9/2017;
II. In caso di sostituzione del responsabile sanitario, il legale rappresentante della Soc. Coop. Soc. Minerva è tenuto a comunicare tempestivamente le generalità del nuovo responsabile, documentandone i titoli professionali da questi posseduti e produrre dichiarazione di accettazione dell'incarico ai fini della variazione, ai sensi dell'art. 10, comma 2 della L.R. n. 9/2017 e s.m.i. del relativo provvedimento autorizzativo;
III. la presente autorizzazione si intende valida esclusivamente per i locali cui si riferisce;
IV. il legale rappresentante della Soc. Coop. Soc. Minerva è tenuto al rispetto delle previsioni di cui agli artt.11, 12, 16, 29 comma 2 della L.R. n. 9/2017 e s.m.i.;
V. ai sensi dell'articolo 5.3, del R.R. n. 4/2019: "*La struttura trasmette annualmente l'elenco della dotazione organica alla competente Sezione regionale opportunamente dettagliato, specificando per ciascun nucleo i nominativi degli operatori, la qualifica professionale, il titolo di studio, la data di assunzione e la tipologia del contratto con il debito orario*".
VI. ai sensi dell'art. 16, comma 1 della L.R. n. 9/2017 e s.m.i., "*(…) Il legale rappresentante del soggetto autorizzato ha l'obbligo di comunicare immediatamente al comune o alla Regione, secondo la competenza stabilita ai sensi dell'articolo 8, e al dipartimento di prevenzione dell'azienda sanitaria locale territorialmente competente la perdita dei suddetti requisiti minimi o l'instaurarsi di cause di decadenza dell'autorizzazione all'esercizio. Ove possibile, il dipartimento di prevenzione dell'azienda sanitaria locale prescrive specifiche azioni mirate al ripristino della rispondenza ai criteri di legge del soggetto autorizzato. E' facoltà degli organi di vigilanza competenti la richiesta di documenti o di atti di notorietà redatti a cura del responsabile sanitario, comprovanti la permanenza del possesso dei requisiti minimi previsti dal regolamento regionale e attestanti l'assenza di cause di decadenza dell'autorizzazione all'esercizio, con cadenza quinquennale a partire dalla data di rilascio dell'autorizzazione e ogni qualvolta ciò sia, dagli stessi, ritenuto opportuno.*";
VII. ai sensi dell'art. 21, comma 4 della L.R. n. 9/2017, "*Le AASSLL non sono obbligate a stipulare i contratti di cui al comma 3 con i soggetti accreditati*."
VIII. ai sensi dell'articolo 24, comma 4, Il legale rappresentante del soggetto accreditato, fermo restando l'obbligo di cui all'articolo 17, comma 1, entro e non oltre il termine di scadenza di ogni triennio decorrente dalla data di rilascio dell'apposito provvedimento o di riconoscimento per legge dell'accreditamento, rende alla Regione una dichiarazione sostitutiva di atto di notorietà della permanenza del possesso dei requisiti minimi e ulteriori previsti dal regolamento regionale o da altra specifica normativa. Che nello stesso termine, il legale rappresentante deve rendere, altresì, una dichiarazione sostitutiva di atto di notorietà di sussistenza di tutte le condizioni essenziali previste dall'articolo 20, comma 2, ai fini dell'accreditamento istituzionale; che in caso di omessa presentazione della dichiarazione relativa alla sussistenza dei requisiti minimi e ulteriori o di omessa comunicazione prevista dal presente comma, la Regione dispone verifica ispettiva senza preavviso per l'accertamento dei medesimi e di ogni altro presupposto o condizione ai fini del mantenimento dell'accreditamento istituzionale e della sottostante autorizzazione all'esercizio;
IX. ai sensi dell'art. 26, comma 1 "*La Regione può verificare in ogni momento la permanenza dei requisiti stabiliti e delle condizioni previste ai fini dell'accreditamento, nonché l'attuazione delle prescrizioni eventualmente adottate con il provvedimento di accreditamento. Per tale attività di verifica si avvale dell'Organismo tecnicamente accreditante".*

Di notificare il presente provvedimento:

- Al legale rappresentante della Soc. Coop. Soc. Minerva (cooperativaminerva@pec.it);
- Al Direttore generale della ASL Brindisi (direzionegenerale@asl.brindisi.it)
- Al Direttore dell'Area Sociosanitaria della ASL Brindisi (servizisociali.asl.brindisi@pec.rupar.puglia.it)
- Al Dipartimento di Prevenzione della ASL Brindisi (dipartimentoprevenzione@asl.brindisi.it)
- Al Dipartimento di Prevenzione della ASL Taranto (dipartimentoprevenzione.asl.taranto@pec.rupar.puglia.it)

Il presente provvedimento:

a. sarà pubblicato sul Bollettino Ufficiale della Regione Puglia, ai sensi della Legge Regionale 15 giugno 2023, n. 18
b. sarà pubblicato all'Albo della Sezione Strategie e Governo dell'Offerta/Albo Telematico (*ove disponibile*);
c. sarà trasmesso in copia conforme all'originale alla Segreteria della Giunta Regionale;
d. sarà trasmesso alla Sezione Comunicazione Istituzionale della Regione Puglia per gli adempimenti di cui all'art. 23 del D. Lgs. n. 33/2013;
e. sarà disponibile nel sito ufficiale della Regione Puglia *(ove disponibile l'albo telematico*);
f. il presente atto, composto da n. 15 facciate, è adottato in originale;
g. viene redatto in forma integrale.

Il presente Provvedimento è direttamente esecutivo.

Firmato digitalmente da:

Funzionario Amministrativo
Claudio Di Cillo

E.Q.. Autorizzazione e Accreditamento Strutture Sociosanitarie negli Ambiti Territoriali Brindisi-Lecce-Taranto
Francesca Vantaggiato

Il Dirigente del Servizio Strategie e Governo dell'Assistenza alle Persone in Condizioni di Fragilità - Assistenza Sociosanitaria
Elena Memeo

Il Dirigente della Sezione Strategie e Governo dell'Offerta
Mauro Nicastro

DETERMINAZIONE DEL DIRIGENTE SEZIONE STRATEGIE E GOVERNO DELL'OFFERTA 6 luglio 2024, n. 318

Hotel San Francisco S.r.l. (P.IVA 04387930722) - Dichiarazione di decadenza dell'autorizzazione al funzionamento rilasciata con Determinazione Dirigenziale n. 28 del 17/04/2009 relativa al Centro Diurno Socio Educativo e Riabilitativo ex art. 60 del R.R. 4 del 2007 con sede operativa in Bitritto (BA) alla Via Festa n. 2 denominata "Hotel San Francisco" con dotazione di n. 30 posti.

IL DIRIGENTE DELLA STRUTTURA PROPONENTE

Vista la Legge regionale 4 febbraio 1997, n. 7 – Norme di Organizzazione dell'Amministrazione Regionale;
Vista la Deliberazione G.R. n. 3261 del 28/7/98 e s.m.i.;
Visti gli artt. 4 e 16 del D. Lgs. 165/01 e s.m.i.;
Vista la deliberazione di Giunta Regionale n. 1426 del 4/10/2005;
Visto il Decreto del Presidente della Giunta Regionale 22 febbraio 2008 n. 161;
Vista la Deliberazione di Giunta Regionale n. 1444 del 30 luglio 2008;
Vista la Determinazione del Direttore dell'Area Organizzazione e Riforma dell'Amministrazione n. 9 del 20/04/2015, ad oggetto "*riassetto organizzativo dell'Area Politiche per la promozione della salute, delle persone e delle pari opportunità*";
Visto il Decreto del Presidente della Giunta Regionale 22 Gennaio 2021, n. 22 "*Adozione Atto di Alta Organizzazione. Modello Organizzativo MAIA 2.0*" pubblicato sul Bollettino Ufficiale della Regione Puglia n. 15 del 28/01/2021, successivamente modificato ed integrato con Decreto del Presidente della Giunta regionale 10 Febbraio 2021, n. 45;
Vista la Determinazione del Dirigente della Sezione Personale e Organizzazione n. 25 del 28/07/2023 di proroga dell'incarico di direzione del Servizio Strategie e Governo dell'Assistenza alle Persone in condizione di Fragilità- Assistenza Sociosanitaria;
Vista la Deliberazione di Giunta Regionale n. 322 del 07/03/2022 di conferimento dell'incarico di Direzione della Sezione Strategie e Governo dell'Offerta;
In Bari, sulla base dell'istruttoria espletata dai funzionari istruttori, e confermata dal Dirigente di Servizio, presso la sede della Sezione Strategie e Governo dell'Offerta (SGO), riceve la seguente relazione.
La L.R. 2 maggio 2017 n. 9 e smi avente ad oggetto "*Nuova disciplina in materia di autorizzazione alla realizzazione e all'esercizio, all'accreditamento istituzionale e accordi contrattuali delle strutture sanitarie e socio-sanitarie pubbliche e private*", stabilisce:

- All'art 3 commi 1 e 3 - Compiti della Regione:

"*1. La Regione con appositi regolamenti:*
a) individua gli ambiti territoriali in cui si riscontrano carenze di strutture o di capacità produttive ai sensi dell'articolo 8-ter, comma 5, lettera b), del decreto legislativo 30 dicembre 1992, n. 502 (Riordino della disciplina in materia sanitaria, a norma dell'articolo 1 della legge 23 ottobre 1992, n. 421), ai fini della verifica di compatibilità del progetto, propedeutica all'autorizzazione alla realizzazione, nonché il fabbisogno di assistenza e gli standard per la verifica dell'attività svolta e dei risultati raggiunti dalle strutture sanitarie e socio-sanitarie pubbliche e private, ai fini dell'accreditamento istituzionale; procede a eventuali rimodulazioni della rete dei presidi ospedalieri pubblici e privati;
b) stabilisce i requisiti per l'autorizzazione all'esercizio e i requisiti per l'accreditamento istituzionale.
(omissis)
3. Con determinazione il dirigente della sezione regionale competente, in conformità alle disposizioni della legge 7 agosto 1990, n. 241 (Nuove norme sul procedimento amministrativo):
a) rilascia il parere favorevole di compatibilità ex articolo 8-ter del d.lgs. 502/1992, ai fini del rilascio dell'autorizzazione alla realizzazione di cui all'articolo 7;
a bis) applica le sanzioni di cui all'articolo 14 per le strutture di propria competenza e, nei casi previsti dalla legge, la decadenza dall'autorizzazione all'esercizio;

c) rilascia e revoca i provvedimenti di autorizzazione all'esercizio per le strutture sanitarie e socio-sanitarie di propria competenza e i provvedimenti di accreditamento. In presenza di motivi ostativi all'accoglimento dell'istanza è data comunicazione ai sensi dell'articolo 10-bis della legge 241/1990 (Nuove norme in materia di procedimento amministrativo e di diritto di accesso ai documenti amministrativi).

- All'art 9 comma 4 - Trasferimento di titolarità dell'autorizzazione all'esercizio e decadenza:

"4. La decadenza dall'autorizzazione all'esercizio è dichiarata, oltre ai casi previsti dalla presente legge, nelle ipotesi di:

a. *esercizio di un'attività sanitaria o socio-sanitaria diversa da quella autorizzata;*
b. *estinzione della persona giuridica autorizzata;*
c. ***rinuncia del soggetto autorizzato;***
d. *trasferimento del complesso organizzato di beni e/o persone in assenza del provvedimento di cui al comma 2;*
e. *inutile decorso del periodo di cui al comma 3."*

Con RR 5 del 2019 ad oggetto "Regolamento regionale sull'Assistenza residenziale e semiresidenziale per soggetti disabili – Residenza Sanitaria Assistenziale (RSA) per disabili - Centro diurno socioeducativo e riabilitativo per disabili" la Regione ha definito i requisiti da possedere per ottenere la conferma dell'autorizzazione all'esercizio e quelli di qualificazione per l'accreditamento.
Lo stesso RR 5 del 2019 ha stabilito le modalità di transizione e di adeguamento delle strutture che intendono convertire l'autorizzazione rilasciata ai sensi della previgente normativa alla nuova prevedendo all'art 12.5:
12.5 NORME TRANSITORIE PER I CENTRI DIURNI EX ART. 60 R.R. 4/2007 e smi CONTRATTUALIZZATI CON LE AA.SS.LL.
1. I Centri diurni ex art. 60 R.R. n. 4/2007 e s.m.i. di cui al comma 6 dell'art. 10 devono convertire i posti nel rispetto del fabbisogno di cui ai commi 1 e 2 dell'art. 10 e secondo le previsioni dello stesso comma 6, tenuto conto dei requisiti strutturali, tecnologici ed organizzativi previsti dal presente regolamento.

2. A tal fine il processo di conversione, per le strutture di cui al comma 1 del presente articolo, sentite le Associazioni di categoria maggiormente rappresentative a livello regionale, avverrà sulla base dell'atto ricognitivo di cui al punto 12.1 e di apposite preintese da sottoscriversi con ogni singolo erogatore da parte del Direttore del Dipartimento Promozione della Salute, del Benessere sociale e dello Sport per tutti, da approvarsi con atto di Giunta regionale (piano di conversione).
3. A far data dall'approvazione del piano di conversione, entro i successivi 30 giorni i singoli erogatori presentano al competente Servizio regionale istanza di conversione dell'autorizzazione all'esercizio e dell'accreditamento, con la specifica indicazione del numero di nuclei di assistenza così come previsti nel piano di conversione.
4. L'istanza dovrà contenere in autocertificazione una dichiarazione sostitutiva di atto di notorietà del possesso dei requisiti di cui al presente regolamento qualora già posseduti, ovvero un piano di adeguamento da attuarsi entro i limiti temporali stabiliti nel presente articolo.
5. Le strutture di cui al comma 1 devono adeguarsi ai requisiti di cui al presente regolamento nei termini di seguito indicati a far data dalla approvazione del piano di riconversione da parte della Giunta regionale:

a. entro 6 mesi per i requisiti organizzativi e tecnologici minimi e specifici;
b. entro 3 anni per i requisiti strutturali minimi e specifici.

In deroga al precedente punto b), i Centri diurni ex art. 60 R.R. 4/2007 e smi possono mantenere i requisiti strutturali previsti dalla previgente normativa.
I Centri diurni ex art. 60 R.R. 4/2007 e smi, qualora all'atto della verifica sul possesso dei requisiti non dimostrino di possedere i requisiti strutturali previsti dalla previgente normativa, devono adeguarsi ai requisiti strutturali del presente regolamento, nel rispetto del termine previsto al precedente punto b).

6. Entro i trenta giorni successivi alla scadenza di ciascuno di tali termini, a pena di decadenza dell'autorizzazione all'esercizio e dell'accreditamento, il responsabile della struttura invia al competente Servizio regionale un'autocertificazione attestante il possesso dei requisiti, ai fini dell'avvio delle attività di verifica.
7. La mancata presentazione dell'istanza di conversione dell'autorizzazione all'esercizio e dell'accreditamento deve intendersi quale rinuncia ai sensi e per gli effetti degli articoli 9, comma 4, lett. c) e 26, comma 2, lett.a) L.R. n. 9/2017. Il mancato adeguamento ai requisiti di cui al presente regolamento nei termini indicati nel presente articolo, comporta la revoca dell'autorizzazione e dell'accreditamento ai sensi e per gli effetti degli articoli 14, commi 6 e 8, e 26, commi 2 lett. b) e 3, L.R. n. 9/2017.
8. Nel periodo intercorrente tra la data di approvazione del piano di conversione da parte della Giunta regionale alla data di adozione dei provvedimenti regionali di conversione dell'autorizzazione all'esercizio e dell'accreditamento, i Centri diurni ex art. 60 R.R. 4/2007 e smi manterranno il numero e la tipologia di prestazioni per cui sono già autorizzate all'esercizio ed accreditate con le relative tariffe vigenti alla stessa data e le relative quote di compartecipazione.
9. Nel periodo intercorrente tra la data di entrata in vigore del presente Regolamento e la data di approvazione, da parte della Giunta Regionale, del piano di riconversione di cui al presente articolo 12.5, le istanze di autorizzazione alla realizzazione per trasformazione, di autorizzazione all'esercizio e/o di accreditamento relative ai Centri diurni ex art. 60 R.R. n. 4/2007 e s.m.i., contrattualizzate con le AASSLL, sono inammissibili.
Con DGR 25 novembre 2019, n. 2154 ad oggetto *"R.R. n.5/2019-art.12.1 - Atto ricognitivo delle strutture rientranti tra le autorizzate all'esercizio di cui all'art.9,c.3 e dei posti letto/posti rientranti nel fabbisogno di accreditamento di cui all'art.10,c.3 e 4- Posti letto/posti disponibili ai fini del rilascio di nuove autorizzazioni all'esercizio e di accreditamento*" la Regione approvava:

- l'allegato A, in applicazione dell'art. 12 "NORME TRANSITORIE" - punto 12.1 "DISPOSIZIONI TRANSITORIE", riportante la ricognizione delle strutture rientranti tra gli autorizzati all'esercizio di cui al comma 3 dell'art. 9 R.R. n. 5/2019; la determinazione dei posti disponibili ai fini di nuove autorizzazioni all'esercizio; le disposizioni generali relative ai posti autorizzabili all'esercizio; i modelli di domanda per le autorizzazioni alla realizzazione e le autorizzazioni all'esercizio predisposti per le autorizzazioni in forma singola o associata;
- l'allegato B, in applicazione dell'art. 12 "NORME TRANSITORIE" - punto 12.1 "DISPOSIZIONI TRANSITORIE", riportante la ricognizione: − dei posti letto/posti di strutture rientranti nella riserva di posti accreditabili di cui ai commi 3 e 4 dell'art. 10 R.R. n. 5/2019 con l'indicazione: a) dei posti letto di RSA e di Centri diurni per soggetti disabili ancora disponibili, e rientranti nel fabbisogno di accreditamento di cui al comma 1 dell'art.10, da assegnare ai sensi del comma 5 e 7 dell'art.10; (omissis) le indicazioni operative relative ai posti accreditabili; − i modelli di domanda per le conferme delle autorizzazioni all'esercizio e per gli accreditamenti, predisposti per le autorizzazioni e gli accreditamenti in forma singola o associata.

Con la DGR 2154 del 2019 la Regione stabiliva altresì le modalità ed i termini per la presentazione delle istanze di conferma dell'autorizzazione all'esercizio e di accreditamento precisando quanto ai requisiti da possedersi all'atto della presentazione dell'istanza di conferma dell'autorizzazione all'esercizio che:
"Ai sensi del precedente art. 12.3 i requisiti da possedersi all'atto dell'istanza per l'ottenimento della conferma dell'autorizzazione all'esercizio e dell'accreditamento sono i seguenti:
1) R.R. N. 3/2010 - SEZIONE A - REQUISITI STRUTTURALI GENERALI per espresso rinvio nell'art. 14 del R.R. n. 5/2019 e coincidenti con i requisiti strutturali generali per il Centro diurno per disabili di cui all'art. 4 del R.R. n. 5/2019.
2) R.R. 4/2007 e s.m.i. - REQUISITI STRUTTURALI
- *art. 36 - requisiti comuni alle strutture*
- *art. 60 - requisiti strutturali*

3) R.R. 5/2019 - ART.6 REQUISITI MINIMI PER L'AUTORIZZAZIONE ALL'ESERCIZIO DEL CENTRO DIURNO SOCIOEDUCATIVO E RIABILITATIVO PER DISABILI
- *6.2 requisiti minimi organizzativi del Centro diurno per disabili*

4) R.R. 5/2019 - ART.7 REQUISITI SPECIFICI PER L'AUTORIZZAZIONE ALL'ESERCIZIO

• *7.4 requisiti specifici organizzativi del Centro diurno socioeducativo e riabilitativo per disabili*

5) R.R. 16/2019 "DISPOSIZIONI IN MATERIA DI ACCREDITAMENTO - APPROVAZIONE MANUALI DI ACCREDITAMENTO DELLE STRUTTURE SANITARIE E SOCIO-SANITARIE.

Con Determina Dirigenziale n. 28 del 17/04/2009, il comune di Bitritto autorizzava al funzionamento il Centro Diurno Socio Educativo e Riabilitativo denominato "Hotel San Francisco" di titolarità de Hotel San Francisco srl, ex art. 60 RR 4/2007 con ricettività massima pari a n. 30 utenti.

Con Determina Dirigenziale n. 104 del 05/03/2010, il Servizio Politiche di Benessere Sociale e Pari Opportunità della Regione Puglia, procedeva a iscrivere la detta struttura nel registro regionale delle strutture autorizzate.

In data 31/01/2020, la Hotel San Francisco srl (P.IVA: 04387930722), presentava istanza di conferma dell'atto autorizzativo e di accreditamento per 30 posti per il Centro Diurno Disabili denominato "Hotel San Francisco".

Con DGR 1006 del 2020 (Pubblicata sul BURP n. 103 del 14/07/2020) ad oggetto "*Regolamenti regionali n. 4 e 5 del 2019 — Approvazione preintese - Assegnazione provvisoria di posti autorizzabili ed accreditabili – Indirizzi applicativi alle Aziende Sanitarie Locali*" la Regione assegnava a Hotel San Francisco srl n. 30 posti ai fini della conferma dell'autorizzazione e n. 18 posto ai fini del rilascio dell'accreditamento. Nella predetta determinazione si stabiliva altresì che "*2. A seguito dell'approvazione del presente provvedimento, in riferimento alle istanze di conferma dell'autorizzazione all'esercizio e di accreditamento presentate dalle strutture sociosanitarie ai sensi delle DGR n. 2153/2019 e DGR n. 2154/2019 e tenuto conto del numero di posti accreditabili indicati nelle tabelle 2, 4, 10 e 11 allegate al presente provvedimento, sarà avviata la fase di verifica dei requisiti strutturali, tecnologici ed organizzativi di cui ai RR 4/2019 e RR 5/2019 mediante disposizione di incarico ai Dipartimenti di Prevenzione. All'esito delle verifiche e a seguito di acquisizione di parere favorevole sul possesso dei predetti requisiti rilasciato dal Dipartimento di prevenzione incaricato, la competente Sezione regionale provvede a rilasciare il provvedimento di conferma dell'autorizzazione all'esercizio e di accreditamento.*"

Con successiva DGR 1409 del 2020 ad oggetto "*DGR n. 1006 del 30/06/2020 "Regolamenti regionali n. 4 e 5 del 2019 — Approvazione preintese - Assegnazione provvisoria di posti autorizzabili ed accreditabili – Indirizzi applicativi alle Aziende Sanitarie Locali" – Modifica ed integrazioni"* la Regione modificava l'assegnazione avvenuta con la DGR n. 1006/2020, confermando n. 30 posti ai fini della conferma dell'autorizzazione e aumentando a n. 30 posti l'assegnazione ai fini del rilascio dell'accreditamento.

A seguito dell'approvazione del predetto provvedimento, in riferimento all'istanza di conferma dell'autorizzazione all'esercizio e di accreditamento presentata ai sensi delle DGR n. 2154/2019 e tenuto conto del numero di posti accreditabili come assegnati, veniva dato avvio alla fase di verifica dei requisiti strutturali, tecnologici ed organizzativi di cui ai RR 5/2019 mediante disposizione di incarico ai Dipartimenti di Prevenzione delle Asl Bari e Lecce (giusta nota prot. di incarico n. AOO_183-4162 del 10/03/2021).

Con pec del 12/05/2021, acquisita al prot. Regione Puglia al n. AOO_183-8863 del 31/05/2021, il rappresentante legale della Hotel San Francisco srl invia nota con oggetto: "*Cessazione Centro Diurno "Hotel San Francisco" ex. art. 60 RR 4/2007*, nella quale comunica la cessazione del centro diurno di cui in oggetto.

Richiamato l'art 9 comma lett c) della LR 9 del 2017 prevede che la "decadenza dell'autorizzazione all'esercizio è dichiarata, oltre che nei casi previsti dalla Legge nelle ipotesi di (omissis) c) rinuncia del soggetto autorizzato".

Posto quanto sopra si propone:

- ai sensi dell' art 9 comma 4 lett. c) della LR 9 del 2017 di **dichiarare la decadenza dell'autorizzazione** rilasciata dal Responsabile Del Servizio Affari Sociali del Comune di Bitritto (BA) con determina n. 28 del 17/04/2009 avente ad oggetto "*Regolamento Regionale n. 4/2007 – autorizzazione definitiva al funzionamento del Centro Diurno Hotel San Francisco srl via Festa, 2, Bitritto.*" e **per l'effetto dichiarare la decadenza tutti gli atti presupposti, connessi e/o consequenziali.**

VERIFICA AI SENSI DEL D. LGS. 196/03
Garanzie alla riservatezza

La pubblicazione dell'atto all'Albo, salve le garanzie previste dalla legge 241/90 in tema di accesso ai documenti

amministrativi, avviene nel rispetto della tutela alla riservatezza dei cittadini, secondo quanto disposto dal D. lgs. n. 196/03 in materia di protezione dei dati personali, nonché dal vigente regolamento regionale n. 5/2006 per il trattamento dei dati sensibili e giudiziari.
Ai fini della pubblicità legale, l'atto destinato alla pubblicazione è redatto in modo da evitare la diffusione di dati personali identificativi non necessari ovvero il riferimento a dati sensibili, qualora tali dati fossero indispensabili per l'adozione dell'atto, essi sono trasferiti in documenti separati, esplicitamente richiamati.

ADEMPIMENTI DI CUI ALLA L.R. 28/01 e successive modificazioni ed integrazioni.

Il presente provvedimento non comporta alcun mutamento qualitativo o quantitativo di entrata o di spesa né a carico del Bilancio della Regione né a carico degli Enti per i cui debiti i creditori potrebbero rivalersi sulla Regione e che è escluso ogni ulteriore onere aggiuntivo rispetto a quelli già autorizzati a valere sullo stanziamento previsto dal bilancio regionale.

DETERMINA

Di prendere atto di quanto espresso in narrativa, che costituisce parte integrante e sostanziale del presente atto e che qui si intende integralmente riportato.

- ai sensi dell'art 9 comma 4 lett. c) della LR 9 del 2017 di **dichiarare la decadenza dell'autorizzazione** rilasciata dal Responsabile Del Servizio Affari Sociali del Comune di Bitritto (BA) con determina n. 28 del 17/04/2009 avente ad oggetto "*Regolamento Regionale n. 4/2007 – autorizzazione definitiva al funzionamento del Centro Diurno Hotel San Francisco srl via Festa, 2, Bitritto.*" e **per l'effetto dichiarare la decadenza tutti gli atti presupposti, connessi e/o consequenziali.**

di notificare il presente provvedimento:

- Al Legale rappresentante della Hotel San Francisco srl sanfranciscobitritto@pec.it
- Al Dipartimento di Prevenzione della ASL Bari dipartimentoprevenzione.aslbari@pec.rupar.puglia.it
- Al Direttore dell'Area Sociosanitaria ASL Bari servsociosanitari.aslbari@pec.rupar.puglia.it
- Al Dipartimento di Prevenzione della ASL Lecce dipartimento.prevenzione@pec.asl.lecce.it

Il presente provvedimento:

a. sarà pubblicato sul BURP ai sensi della Legge Regionale 15 giugno 2023, n. 18;
b. Sarà pubblicato all'Albo della Sezione Strategie e Governo dell'Offerta/Albo Telematico (*ove disponibile*);
c. sarà trasmesso in copia conforme all'originale alla Segreteria della Giunta Regionale;
d. sarà trasmesso alla Sezione Comunicazione Istituzionale della Regione Puglia per gli adempimenti di cui all'art.23 del D.Lgs. n. 33/2013;
e. sarà disponibile nel sito ufficiale della Regione Puglia (ove disponibile l'albo telematico);
f. il presente atto, composto da n. 8 facciate, è adottato in originale;
g. viene redatto informa integrale.

Il presente Provvedimento è direttamente esecutivo.

Firmato digitalmente da:

Funzionario Amministrativo
Claudio Di Cillo

E.Q.. Autorizzazione e Accreditamento Strutture Sociosanitarie negli Ambiti Territoriali Brindisi-Lecce-Taranto
Francesca Vantaggiato

Il Dirigente del Servizio Strategie e Governo dell'Assistenza alle Persone in Condizioni di Fragilità - Assistenza Sociosanitaria
Elena Memeo

Il Dirigente della Sezione Strategie e Governo dell'Offerta
Mauro Nicastro

DETERMINAZIONE DEL DIRIGENTE SEZIONE STRATEGIE E GOVERNO DELL'OFFERTA 6 luglio 2024, n. 319

Società Cooperativa Sociale CISS (P.IVA 01949780751) - Conferma dell'autorizzazione all'esercizio ai sensi dell'art. 3, comma 3, lett. c) e dell'art. 8, comma 3 della L.R. n. 9 del 02/05/2017 e smi e rilascio dell'accreditamento ai sensi dell'art 24 della L.R. n. 9 del 02/05/2017 e smi, per la RSA Disabili di cui al R.R. n. 5/2019 di titolarità della Società Cooperativa Sociale CISS, con dotazione di 20 posti letto ai fini dell'autorizzazione all'esercizio e 20 posti letto ai fini dell'accreditamento denominata "Comunità Socio-Riabilitativa CISS" ubicata a Tricase (LE) in Via G. Presta, sn.

IL DIRIGENTE DELLA STRUTTURA PROPONENTE

Vista la Legge regionale 4 febbraio 1997, n. 7 – Norme di Organizzazione dell'Amministrazione Regionale;
Vista la Deliberazione G.R. n. 3261 del 28/7/98 e s.m.i.;
Visti gli artt. 4 e 16 del D. Lgs. 165/01 e s.m.i.;
Vista la deliberazione di Giunta Regionale n. 1426 del 4/10/2005;
Visto il Decreto del Presidente della Giunta Regionale 22 febbraio 2008 n. 161;
Vista la Deliberazione di Giunta Regionale n. 1444 del 30 luglio 2008;
Vista la Determinazione del Direttore dell'Area Organizzazione e Riforma dell'Amministrazione n. 9 del 20/04/2015, ad oggetto "*riassetto organizzativo dell'Area Politiche per la promozione della salute, delle persone e delle pari opportunità*";
Visto il Decreto del Presidente della Giunta Regionale 22 Gennaio 2021, n. 22 "*Adozione Atto di Alta Organizzazione. Modello Organizzativo MAIA 2.0*" pubblicato sul Bollettino Ufficiale della Regione Puglia n. 15 del 28/01/2021, successivamente modificato ed integrato con Decreto del Presidente della Giunta regionale 10 Febbraio 2021, n. 45;
Vista la Determinazione del Dirigente della Sezione Personale e Organizzazione n. 25 del 28/07/2023 di proroga dell'incarico di direzione del Servizio Strategie e Governo dell'Assistenza alle Persone in condizione di Fragilità - Assistenza Sociosanitaria;
Vista la Deliberazione di Giunta Regionale n. 322 del 07/03/2022 di conferimento dell'incarico di Direzione della Sezione Strategie e Governo dell'Offerta;
In Bari, sulla base dell'istruttoria espletata dai funzionari istruttori, e confermata dal Dirigente di Servizio, presso la sede della Sezione Strategie e Governo dell'Offerta (SGO), riceve la seguente relazione.
La L.R. 2 maggio 2017 n. 9 e smi avente ad oggetto "*Nuova disciplina in materia di autorizzazione alla realizzazione e all'esercizio, all'accreditamento istituzionale e accordi contrattuali delle strutture sanitarie e socio-sanitarie pubbliche e private*", successivamente modificata con L.R. 22 dicembre 2017, n. 65 "*Modifiche alla legge regionale 2 maggio 2017, n. 9 (Nuova disciplina in materia di autorizzazione alla* realizzazione e all'esercizio, all'accreditamento istituzionale e accordi contrattuali delle strutture *sanitarie e socio-sanitarie pubbliche e private*)", stabilisce:
- all'articolo 8, commi da 1 a 6, che:
"*1. Tutti i soggetti che intendono gestire attività sanitaria o socio-sanitaria soggetta ad autorizzazione all'esercizio sono tenuti a presentare domanda alla Regione o al comune. 2. Alla domanda di autorizzazione all'esercizio devono essere allegati il titolo attestante l'agibilità, la dichiarazione sostitutiva di atto di notorietà concernente il possesso dei requisiti, i titoli accademici del responsabile sanitario e tutta la documentazione richiesta dall'ente competente. L'atto di notorietà deve indicare compiutamente il numero e le qualifiche del personale da impegnare nella struttura.*
3. Alla Regione compete il rilascio dell'autorizzazione all'esercizio per le strutture sanitarie e socio-sanitarie di cui all'art. 5, comma 1, nonché per i servizi di assistenza territoriale in regime domiciliare e per le attività di assistenza territoriale in regime domiciliare svolte dalle strutture che erogano prestazioni di assistenza territoriale residenziale, semiresidenziale e ambulatoriale.
4. Al comune compete il rilascio dell'autorizzazione all'esercizio per le strutture sanitarie e socio-sanitarie di cui all'articolo 5, comma 3, punto 3.2.

5. La Regione e il comune, avvalendosi del dipartimento di prevenzione dell'azienda sanitaria locale competente per territorio, eventualmente di concerto con altre strutture competenti nell'ambito dell'attività da autorizzare, verificano l'effettivo rispetto dei requisiti minimi di cui al regolamento regionale o altra specifica normativa e previsione della contrattazione collettiva, nonché di ogni eventuale prescrizione contenuta nell'autorizzazione alla realizzazione. L'accertamento da parte del dipartimento di prevenzione è effettuato entro novanta giorni dalla data di conferimento dell'incarico di verifica.

6. Completato l'iter istruttorio, il dipartimento di prevenzione dell'azienda sanitaria locale inoltra gli atti degli accertamenti e il parere conclusivo alla Regione o al comune competente, che, in caso di esito favorevole, rilasciano l'autorizzazione all'esercizio dell'attività sanitaria o socio-sanitaria entro i successivi sessanta giorni, fatta salva l'interruzione del termine, per non più di trenta giorni e per una sola volta, esclusivamente per la motivata richiesta di documenti che integrino o completino la documentazione presentata e che non siano già nella disponibilità dell'amministrazione, e che questa non possa acquisire autonomamente. Il termine ricomincia a decorrere dalla data di ricezione della documentazione integrativa".

- all'art. 9:

"L'autorizzazione all'esercizio è rilasciata alla persona fisica o giuridica, in forma singola o associata, per lo svolgimento di una determinata attività sanitaria o socio- sanitaria mediante un complesso organizzato di beni e/o persone conforme ai requisiti minimi stabiliti dal regolamento regionale. 2. L'autorizzazione all'esercizio, unitamente al complesso organizzato di beni e/o persone, può essere trasferita ad altro soggetto in conseguenza di atti di autonomia privata con provvedimento dell'ente competente, previa verifica della permanenza dei requisiti di cui al comma 1, nonché l'insussistenza in capo all'altro soggetto di una delle ipotesi di decadenza previste nei commi 4 e 5, e del rispetto delle disposizioni di cui all'articolo 2112 del codice civile."

- *all'art 24 commi 1, 3 e 4 (Procedure di accreditamento e di verifica dei requisiti) che: "1. Le strutture sanitarie e socio-sanitarie, pubbliche e private, autorizzate all'esercizio dell'attività sanitaria, che intendono chiedere l'accreditamento istituzionale, inoltrano la relativa domanda alla competente sezione regionale. Tali strutture, qualora siano già in possesso alla data di entrata in vigore della presente legge della verifica del fabbisogno territoriale e dell'autorizzazione regionale all'esercizio, ottengono l'accreditamento istituzionale su apposita richiesta e previo esito positivo dell'istruttoria di cui ai commi 2, 3, 4, 5 e 6. (OMISSIS) 3. Ai fini della concessione dell'accreditamento, il dirigente della sezione regionale competente, verificata la funzionalità della struttura in base agli indirizzi di programmazione regionale come individuati all'atto dell'autorizzazione, in caso di esito positivo, avvia la fase istruttoria entro sessanta giorni dal ricevimento della domanda e chiede la verifica sugli aspetti tecnico-sanitari e il rispetto della disciplina prevista dal CCNL di settore all'Organismo tecnicamente accreditante, il quale trasmette gli esiti entro novanta giorni dal conferimento dell'incarico. Sulla base delle risultanze delle valutazioni effettuate, il dirigente della sezione regionale competente, completata la fase istruttoria e predispone gli atti conseguenti. Gli oneri derivanti dall'attività di verifica sono a carico dei soggetti che richiedono l'accreditamento, secondo tariffe definite dalla Giunta regionale. 4. Il legale rappresentante del soggetto accreditato, fermo restando l'obbligo di cui all'articolo 17, comma 1, entro e non oltre il termine di scadenza di ogni triennio decorrente dalla data di rilascio dell'apposito provvedimento o di riconoscimento per legge dell'accreditamento, rende alla Regione una dichiarazione sostitutiva di atto di notorietà della permanenza del possesso dei requisiti minimi e ulteriori previsti dal regolamento regionale o da altra specifica normativa. Nello stesso termine, il legale rappresentante rende una dichiarazione sostitutiva di atto di notorietà di sussistenza di tutte le condizioni essenziali previste dall'articolo 20, comma 2, ai fini dell'accreditamento istituzionale. L'omessa presentazione delle dichiarazioni sostitutive nel termine previsto, comporta l'applicazione della sanzione pecuniaria stabilita dall'articolo 14, comma 10. Il legale rappresentante del soggetto autorizzato all'esercizio comunica tempestivamente al comune o alla Regione, secondo la competenza stabilita ai sensi dell'articolo 8, e al dipartimento di prevenzione della azienda sanitaria locale territorialmente competente, l'eventuale stato di crisi occupazionale e il dover ricorrere a forme di ammortizzatori sociali, con relazione illustrativa dello stato di crisi e delle misure ad adottarsi. In caso di omessa presentazione della dichiarazione relativa alla sussistenza dei requisiti minimi e ulteriori o di omessa comunicazione prevista dal presente comma, la Regione dispone verifica ispettiva senza*

preavviso per l'accertamento dei medesimi e di ogni altro presupposto o condizione ai fini del mantenimento dell'accreditamento istituzionale e della sottostante autorizzazione all'esercizio."

- *all'articolo 29, comma 9, che: "Nelle more dell'adozione del regolamento di organizzazione interna e di definizione delle modalità operative dell'attività di verifica dell'Organismo tecnicamente accreditante, da adottarsi entro il termine di sessanta giorni dalla data di entrata in vigore della presente legge, il dirigente della sezione regionale competente o il comune, nelle ipotesi di cui all'articolo 28, per la valutazione degli aspetti tecnico-sanitari di cui all'articolo 24, comma 3, si avvale dei dipartimenti di prevenzione delle aziende sanitarie locali, garantendo il rispetto di criteri di rotazione e di appartenenza ad ambiti territoriali aziendali diversi rispetto a quello di ubicazione della struttura da accreditare".*

In data 9/02/2019 è entrato in vigore il R.R. n. 5 del 21/01/2019 ad *oggetto "Regolamento regionale sull'Assistenza residenziale e semiresidenziale per soggetti disabili - Residenza Sanitaria Assistenziale (RSA) per disabili - Centro diurno socioeducativo e riabilitativo per disabili."* (pubblicato sul B.U.R.P. del 25/1/2019), ove sono confluite diverse tipologie di strutture precedentemente disciplinate dal R.R. n. 3/2005 e dal R.R. n. 4/2007, tra le quali i le RSSA per diversamente abili ex articoli 57 e 58 del RR 4 del 2007.

Il suddetto R.R. n. 5/2019 prevede:

- all'art. 9 comma 3 (Fabbisogno per l'autorizzazione all'esercizio) che:

"*In aggiunta rispetto ai parametri di cui al comma 2, sono fatti salvi i seguenti posti letto/posti semiresidenziali:*

a) i posti letto/ posti semiresidenziali di RSA ex R.R. n. 3/2005 pubblici già autorizzati all'esercizio o già previsti in atti di programmazione sanitaria regionale;

b) i posti letto/posti semiresidenziali di RSA ex R.R. n. 3/2005 privati già autorizzati all'esercizio;

c) i posti letto di Residenza Socio Sanitaria per disabili ex art. 58 R.R. n. 4/2007 e s.m.i., di Comunità socioriabilitativa ex art. 57 R.R. n. 4/2007 e s.m.i., e di Centri diurni per disabili ex art. 60 R.R. n. 4/2007 e s.m.i. già autorizzati al funzionamento alla data di entrata in vigore del presente regolamento;

d) i posti letto di Residenza Socio Sanitaria per disabili ex art. 58 R.R. n. 4/2007 e s.m.i., di Comunità socioriabilitativa ex art. 57 R.R. n. 4/2007 e s.m.i. e di Centri diurni per disabili ex art. 60 R.R. n. 4/2007 e s.m.i. realizzate dalle AASSLL, dai Comuni o dalle ASP o dai soggetti privati con il contributo dei fondi FESR, della Regione e/o dei Comuni e non ancora autorizzate al funzionamento alla data di entrata in vigore del presente regolamento;

e) i posti letto di Residenza Socio Sanitaria per disabili ex art. 58 R.R. n. 4/2007 e s.m.i., di Comunità socioriabilitativa ex art. 57 R.R. n. 4/2007 e s.m.i. e di Centri diurni per disabili ex art. 60 R.R. n. 4/2007 e s.m.i. che hanno presentato istanza di autorizzazione alla realizzazione o alla ristrutturazione di strutture sanitarie e sociosanitarie con mezzi propri presentate dai privati alla data del 31/12/2017 che all'entrata in vigore del presente regolamento sono state autorizzate ovvero per le quali è decorso, senza diniego, il termine previsto dalla legge per il rilascio"

- all'art 10 comma 3 (Fabbisogno per l'accreditamento)

3. Nell'ambito del fabbisogno di RSA disabili di cui al comma 2 rientrano:

a) i posti letto di RSA pubbliche e private per disabili già autorizzate all'esercizio ed accreditate ai sensi del R.R. n. 3/2005 alla data di entrata in vigore del presente regolamento;

b) i posti letto di RSA pubbliche e private già autorizzate all'esercizio ai sensi del R.R. n. 3/2005 alla data di entrata in vigore del presente regolamento;

c) i posti letto di RSA pubbliche e private per i quali è stato concesso parere di compatibilità e per i quali lo stesso non sia decaduto alla data di entrata in vigore del presente regolamento;

d) i posti letto di RSSA ex art. 58 R.R. n. 4/2007 e s.m.i. pubbliche e private già autorizzate al funzionamento e contrattualizzate con le Aziende Sanitarie Locali alla data di entrata in vigore del presente regolamento;

e) i posti letto di RSA disabili pubblici e di RSSA disabili pubblici previsti in atti di programmazione regionale;

f) i posti letto di Comunità socioriabilitativa ex art. 57 R.R. n. 4/2007 e s.m.i. pubbliche e private già autorizzate al funzionamento e contrattualizzate con le Aziende Sanitarie Locali alla data di entrata in vigore del presente regolamento.

i) fatti salvi i posti letto di RSSA ex art. 58 R.R. n. 4/2007 e s.m.i. non oggetto di accordo contrattuale con la ASL che alla data di entrata in vigore del presente regolamento occupati da a) pazienti provenienti dagli

Istituti Ortofrenici e dalle strutture manicomiali e b) soggetti psichiatrici stabilizzati inviati dal Dipartimento di Salute Mentale. Tali posti letto si riconvertono in posti letto di mantenimento per disabili di tipo A.
- all'art 12.1 (Disposizioni Transitorie) che:
"a*) La giunta regionale, entro 60 giorni dall'entrata in vigore del presente regolamento, approva un atto ricognitivo di tutte le strutture rientranti tra gli autorizzati all'esercizio di cui al comma 3 dell'art. 9 e dei posti letto di RSA disabili ex R.R. 3/2005 di RSSA ex art. 58 R.R. n. 4/2007 e s.m.i. e di Comunità socioriabilitativa ex art. 57 R.R. n. 4/2007 e s.m.i. rientranti nell'ambito di applicazione dei commi 3 e 4 del precedente art. 10, con l'indicazione:*
1) dei posti letto di RSA disabili ancora disponibili, e rientranti nel fabbisogno di accreditamento di cui al comma 1 dell'art.10, da assegnare ai sensi del comma 5 dell'art.10;
2) dei posti letto da assegnare alle strutture ammesse ai finanziamenti di cui all'art. 29 comma 7 della legge regionale n. 9/17 e s.m.i entro la data di entrata in vigore della stessa legge, entro la percentuale pari al 5% dei posti letto di cui alla precedente punto 1."
- all'art 12.3 NORME TRANSITORIE PER LE COMUNITÀ SOCIORIABILITATIVA EX ART. 57 R.R. N. 4/2007 e s.m.i. E PER LE RSSA EX ART. 58 R.R. 4/2007 e smi AUTORIZZATE AL FUNZIONAMENTO E NON CONTRATTUALIZZATE CON LE AA.SS.LL.
"1. Le Comunità socioriabilitativa ex art. 57 R.R. n. 4/2007 e s.m.i. e le RSSA ex art. 58 R.R. 4/2007 e smi già autorizzate al funzionamento alla data di entrata in vigore del presente regolamento e non contrattualizzate con la ASL, ai fini della conferma dell'autorizzazione all'esercizio come RSA disabili - nuclei di prestazioni di mantenimento per disabili gravi e nuclei di mantenimento per disabili non gravi, si adeguano ai requisiti di cui al presente regolamento nei termini di seguito indicati a far data dall'entrata in vigore del presente regolamento:
a) entro 6 mesi per i requisiti organizzativi e tecnologici minimi e specifici;
b) entro 3 anni per i requisiti strutturali minimi e specifici.
In deroga al precedente punto b), le Comunità socioriabilitativa ex art. 57 R.R. n. 4/2007 e s.m.i. e le RSSA ex art. 58 R.R. 4/2007 e smi possono mantenere i requisiti strutturali previsti dalla previgente normativa.
2. Le RSSA ex art. 58 R.R. 4/2007 e smi già autorizzate al funzionamento alla data di entrata in vigore del presente regolamento e non contrattualizzate con la ASL, a seguito dell'approvazione dell'atto di Giunta regionale di cui al all'art. 12.1, lett. a), e relativamente ai posti letto disponibili possono presentare istanza di accreditamento come RSA disabili - nuclei di mantenimento per disabili gravi e nuclei di mantenimento per disabili non gravi."
Con DGR 25 novembre 2019, n. 2154 ad oggetto *"R.R. n. 5/2019 -R.R. n.5/2019- art.12.1 - Atto ricognitivo delle strutture rientranti tra le autorizzate all'esercizio di cui all'art.9,c.3 e dei posti letto/posti rientranti nel fabbisogno di accreditamento di cui all'art.10,c.3 e 4-Posti letto/posti disponibili ai fini del rilascio di nuove autorizzazioni all'esercizio e di accreditamento*
APPROVAZIONE SCHEMA DI REGOLAMENTO DI MODIFICA AL R.R.21/01/2019, N.5." la Regione approvava:

- l'allegato A, in applicazione dell'art. 12 "NORME TRANSITORIE" - punto 12.1 "DISPOSIZIONI TRANSITORIE", riportante: la ricognizione delle strutture rientranti tra gli autorizzati all'esercizio di cui al comma 3 dell'art. 9 R.R. n. 5/2019; la determinazione dei posti disponibili ai fini di nuove autorizzazioni all'esercizio; le disposizioni generali relative ai posti autorizzabili all'esercizio; i modelli di domanda per le autorizzazioni alla realizzazione e le autorizzazioni all'esercizio predisposti per le autorizzazioni in forma singola o associata;
- l'allegato B, in applicazione dell'art. 12 "NORME TRANSITORIE" - punto 12.1 "DISPOSIZIONI TRANSITORIE", riportante: l'atto ricognitivo dei posti letto/posti di strutture rientranti nella riserva di posti accreditabili di cui ai commi 3,4 e 6 dell'art. 10 R.R. n. 5/2019 con l'indicazione: 1) dei posti letto di RSA e di Centri diurni disabili ancora disponibili, e rientranti nel fabbisogno di accreditamento di cui al comma 1 dell'art.10, da assegnare ai sensi del comma 5 e 7 dell'art.10; 2) dei posti letto da assegnare alle strutture ammesse ai finanziamenti di cui all'art. 29 comma 7 della legge regionale n. 9/17 e s.m.i entro la data di entrata in vigore della stessa legge entro la percentuale pari al 5%

dei posti letto disponibili. Tali posti saranno assegnati nel rispetto dei criteri e principi dettati nella DGR n. 2037/2013; le indicazioni operative relative ai posti accreditabili; i modelli di domanda per le conferme delle autorizzazioni all'esercizio e per gli accreditamenti, predisposti per le autorizzazioni e gli accreditamenti in forma singola o associata.

Con la DGR 2154 del 2019 la Regione stabiliva altresì in merito ai requisiti da possedersi all'atto dell'istanza per l'ottenimento della conferma dell'autorizzazione all'esercizio e dell'accreditamento:
"1) R.R. N. 3/2010 - SEZIONE A - REQUISITI STRUTTURALI GENERALI per espresso rinvio nell'art. 14 del R.R. n. 5/2019 e coincidenti con i requisiti strutturali generali per la RSA di cui all'art. 4 del R.R. n. 5/2019
2.1) PER LE COMUNITA' SOCIORIABILITATIVE EX ART. 57
- *art. 36 - requisiti comuni alle strutture*
- *art. 57 - requisiti strutturali*

3) R.R. 5/2019 - ART.5 REQUISITI MINIMI PER L'AUTORIZZAZIONE ALL'ESERCIZIO DELLE RSA
- *5.2 requisiti minimi tecnologici per le RSA*
- *5.3 requisiti minimi organizzativi per le RSA*

4) R.R. 5/2019 - ART.7 REQUISITI SPECIFICI PER L'AUTORIZZAZIONE ALL'ESERCIZIO DELLE RSA
- *7.2 requisiti specifici tecnologici delle RSA*
- *7.3 requisiti specifici organizzativi delle RSA*
- *7.3.1 Requisiti specifici organizzativi per RSA disabili- nucleo di assistenza residenziale di mantenimento di tipo A per disabili in condizioni di gravità*
- *7.3.2 Requisiti specifici organizzativi per RSA disabili - nucleo di assistenza residenzia-le mantenimento di tipo B per disabili con moderato impegno assistenziale o disabili privi di sostegno familiare (omissis)".*

Con Determinazione del Responsabile del Settore Servizi Socio-Culturali del Comune di Tricase, n° 01/2011 del 05/01/2011 si rilasciava autorizzazione al funzionamento alla struttura ex art. 57 R.R. 4/2007 denominata *"Casa di Accoglienza per portatori con handicap grave privi dell'assistenza famigliare*", sita in via G. Presta, sn, di titolarità della Soc. Cooperativa Sociale – Onlus – CISS con capienza massima di n. 20 posti letto.
In data 08/03/2011 con Determinazione dirigenziale dell'Area Politiche per la Promozione della Salute delle Persone e delle Pari Opportunità Servizio Politiche di Benessere Sociale e Pari Opportunità n. 153/2001, la RSSA Disabili di titolarità della Soc. Cooperativa Sociale CISS (ex art.57 Reg. R. n.4/2007) veniva iscritta nel Registro delle strutture e dei servizi autorizzati all'esercizio delle attività socio- assistenziali destinate ai diversamente abili.
Con pec del 30/01/2020, acquisita al prot. Regione Puglia AOO_183-7887_2020, la Soc. Cooperativa Sociale CISS in ottemperanza alle previsioni di cui al RR 5 del 2019 e alla DGR 2154 del 2019, presentava istanza di conferma del predetto atto autorizzativo per n. 20 posti letto di RSA Disabili ai fini della conferma dell'autorizzazione e n. 20 posti letto di RSA Disabili ai fini del rilascio dell'accreditamento.
Con DGR 1006 del 2020 (Pubblicata sul BURP n. 103 del 14/07/2020) ad oggetto "*Regolamenti regionali n. 4 e 5 del 2019 — Approvazione preintese - Assegnazione provvisoria di posti autorizzabili ed accreditabili – Indirizzi applicativi alle Aziende Sanitarie Locali*" la Regione assegnava alla Soc. Cooperativa Sociale CISS in relazione alla predetta RSA Disabili n. 20 pl ai fini della conferma dell'autorizzazione all'esercizio e n. 18 pl ai fini per l'accreditamento.
Nella predetta determinazione si stabiliva altresì che "*2. A seguito dell'approvazione del presente provvedimento, in riferimento alle istanze di conferma dell'autorizzazione all'esercizio e di accreditamento presentate dalle strutture sociosanitarie ai sensi delle DGR n. 2153/2019 e DGR n. 2154/2019 e tenuto conto del numero di posti accreditabili indicati nelle tabelle 2, 4, 10 e 11 allegate al presente provvedimento, sarà avviata la fase di verifica dei requisiti strutturali, tecnologici ed organizzativi di cui ai RR 4/2019 e RR 5/2019 mediante disposizione di incarico ai Dipartimenti di Prevenzione. All'esito delle verifiche e a seguito di acquisizione di parere favorevole sul possesso dei predetti requisiti rilasciato dal Dipartimento di prevenzione incaricato, la competente Sezione regionale provvede a rilasciare il provvedimento di conferma dell'autorizzazione all'esercizio e di accreditamento.*"
Con successiva DGR 1409 del 2020 ad oggetto "*DGR n. 1006 del 30/06/2020 "Regolamenti regionali n. 4*

e 5 del 2019 –– Approvazione preintese - Assegnazione provvisoria di posti autorizzabili ed accreditabili – Indirizzi applicativi alle Aziende Sanitarie Locali" – Modifica ed integrazioni" la Regione confermava alla Soc. Cooperativa Sociale CISS l'assegnazione dei posti già effettuata con la DGR 1006 del 2020.

A seguito dell'approvazione del predetto provvedimento, in riferimento all'istanza di conferma dell'autorizzazione all'esercizio e di accreditamento presentata dalla Soc. Cooperativa Sociale CISS ai sensi delle DGR n. 2154/2019 e tenuto conto del numero di posti accreditabili come assegnati, veniva dato avvio alla fase di verifica dei requisiti strutturali, tecnologici ed organizzativi di cui ai RR 5/2019 mediante disposizione di incarico ai Dipartimenti di Prevenzione delle Asl Lecce e Brindisi (giusta nota prot. di incarico AOO_183 n° 4263 del 11/03/2021), in modo particolare la verifica doveva essere effettuata per n. 14 pl di RSA Disabili di Tipo A e n. 6 pl di RSA Disabili di Tipo B ai fini della conferma dell'autorizzazione all'esercizio e per n. 14 pl di RSA Disabili di Tipo A e n. 4 pl di RSA Disabili di Tipo B ai fini del rilascio dell'accreditamento.

Con Deliberazione della giunta regionale 28 ottobre 2021, n. 1729 (BURP n 139 del 10/11/2021) ad oggetto "Attuazione dell'art 18 della LR N. 26/2020 - Assegnazione provvisoria dei posti a completamento dei nuclei ai fini dell'accreditamento" la Regione dava attuazione all'art. 18 della LR 26 del 2020 procedendo al completamento dell'accreditamento dei soli nuclei minimi che fossero risultati incompleti nei precedenti atti di assegnazione. Inoltre nella citata DGR si specifica che "*Gli ulteriori posti assegnati in accreditamento per le strutture residenziali si intendono di assistenza residenziale di mantenimento di tipo A (anziani) per le Rsa non autosufficienti, e* ***di mantenimento di tipo A (disabili gravi) per le Rsa disabili.***"

Con la predetta DGR 1729 del 2021 si stabiliva altresì di "assegnare un termine di 30 giorni decorrente dalla pubblicazione del presente provvedimento entro il quale i legali rappresentanti delle strutture assegnatarie degli ulteriori posti in accreditamento dovranno trasmettere all'indirizzo pec: sociosanitario.regione@pec.rupar.puglia.it la dichiarazione di accettazione degli ulteriori posti assegnati, ovvero rinuncia espressa". Con riferimento alla RSA per soggetti disabili di che trattasi con la predetta Deliberazione la Regione provvedeva ad assegnare in via provvisoria e fatta salva l'accettazione nei termini previsti, 2 posti ulteriori in accreditamento oltre ai 18 già assegnati con la precedente DGR 1006 del 2020 e smi.

Con pec del 22/11/2021, acquisita al protocollo al n. AOO_183-15947 del 06/12/2021, la struttura "*dichiara di accettare gli ulteriori posti assegnati n. 2 ai fini dell'accreditamento a completamento del nucleo minimo per un totale di n. 20 posti letto, ex DGR 28 ottobre 2021, n. 1729*".

Con nota prot. n. AOO_183-790 del 19/01/2022 la Regione comunicava al Dipartimento di Prevenzione della Asl Lecce e Asl Bari che "con DGR 1729 del 28/10/2021 (pubblicata sul BURP n. 139 del 10/11/2021) integrata dalla DGR 2243 del 29/12/2021 è stato aggiornato il numero dei posti ai fini dell'accreditamento. Pertanto il numero dei posti di cui innanzi è il seguente: Posti letto ai fini della conferma dell'autorizzazione all'esercizio: 20; Posti letto ai fini dell'accreditamento: 20".

Con pec del 26/04/2022 acquisita al protocollo al n. AOO_183-6455 del 27/04/2022 il Dipartimento di Prevenzione della Asl Lecce inviava nota prot. 61925 del 26/04/2022, comunicando: *"Si attesta l'esito positivo della verifica dei requisiti strutturali di cui all'art. 57 e 58 del RR4/2007 e di quelli minimi e specifici organizzativi e tecnologici di cui al RR 5/2019 per 20 posti."*. Alla nota però, non allegava il verbale di ispezione.

Con consegna a mano del 26/05/2022 acquisita al protocollo al n. AOO_183-7522 del 26/05/2022 il Dipartimento di Prevenzione della Asl Lecce consegnava la nota prot. 61925 del 26/04/2022 con gli allegati previsti dalla procedura.

Con pec del 16/08/2023, acquisita al prot. Regione Puglia al n. AOO_183-12357 del 29/08/2023, il dipartimento di prevenzione ASL Bari inviava le griglie di autovalutazione della fase di Plan a corredo del verbale di ispezione per le verifiche ai fini del rilascio dell'accreditamento per la struttura sociosanitaria di che trattasi.

Con pec del 30/04/2024, acquisita al prot. Regione Puglia al n. 209297 del 02/05/2024, il Dipartimento di Prevenzione ASL Bari invia nota n. 56581 del 30/04/2024 nella quale comunicava "*conferma per gli aspetti di competenza a questo dipartimento di Prevenzione ASL Bari, (…) rilascio dell'accreditamento (…) per una Casa di Accoglienza Portatori* di Handicap grave privi di assistenza famigliare (…) *con dotazione di 20 posti ai fini dell'autorizzazione all'esercizio e n. 20 posti ai fini dell'accreditamento".*

Posto quanto sopra si propone di:

- rilasciare, **la conferma dell'autorizzazione all'esercizio** ai sensi dell'art.3, comma 3, lett.c) e dell'art.8 co

3 e **l'accreditamento** ai sensi dell'art 24 della LR 9 del 2017 e ss.mm.ii a:

Titolare: Soc. Cooperativa Sociale CISS (P.IVA 01949780751)
Rappresentante legale: Maglie Andrea
Attività: RSA Disabili RR 5 del 2019
Sede legale: Via Parini, 1 – Tricase (LE)
Sede operativa: Via G. Presta, sn – Tricase (LE)
Denominazione: *"Comunità Socio-riabilitativa CISS*"
N. posti autorizzati: n. 20 pl di RSA Disabili di cui n. 16 pl di Disabili di Tipo A e n. 4 pl di Disabili di Tipo B;
N. posti accreditati: n. 20 pl di RSA Disabili di cui n. 16 pl di Disabili di Tipo A e n. 4 pl di Disabili di Tipo B;
Responsabile sanitario: Dott. Monsellato Salvatore Riccardo nato a **...omissis...** il 04/04/1953, laureato in Medicina e Chirurgia presso Università degli Studi di Perugia in data 27/11/1978, specializzato in Endocrinologia e Malattie del Ricambio presso Università degli Studi di Parma in data 20/10/1982, iscritto all'Albo dei Medici Chirurghi della Provincia di Lecce dal 15/01/1979 al n. 2646***.***
Con la **PRESCRIZIONE** che il legale rappresentante della Soc. Cooperativa Sociale CISS entro e non oltre giorni 30 dalla notifica del presente atto trasmetta:

- la dichiarazione del legale rappresentante della società in merito all'assenza di cause di decadenza dall'autorizzazione all'esercizio ai sensi dell'art. 9 commi 4 e 5 LR n. 9/2017 e di assenza di cause di revoca dell'accreditamento ai sensi degli artt. 20 comma 2 e 26 comma 2 LR n.9/2017
- autocertificazione resa ai sensi del DPR 445/2000 riportante l'elenco del personale impiegato presso la RSA Disabili di cui trattasi con le relative qualifiche professionali, la tipologia di contratto, dettaglio CCNL applicato e il debito orario;
- la comunicazione da parte del Responsabile Sanitario resa ai sensi l'art. 1, comma 536, della L. n. 145/2018 attestante: i titoli accademici e la relativa iscrizione all'Albo, la dichiarazione di accettazione dell'incarico e sull'insussistenza delle cause di inconferibilità ed incompatibilità di cui al D.Lgs. 8 aprile 2013 n.39 copia del contratto di lavoro del Responsabile Sanitario
- di incaricare il Dipartimento di Prevenzione della Asl Lecce della verifica dell'adempimento delle prescrizioni di cui sopra entro i termini previsti il quale (Dipartimento di Prevenzione) ne valuterà la congruità, anche con riguardo alla turnistica programmata rispetto agli operatori presenti, ai fini del definitivo ed effettivo accertamento della sussistenza dei requisiti organizzativi previsti dal R.R. n. 5/2019 per Rsa Disabili e ne comunicherà l'esito a questa Sezione entro i successivi 30 giorni. In caso di esito negativo provvederà senza preavviso all'annullamento d'ufficio ex articolo 21 nonies L. n. 241/1990 e s.m.i.;
- di disporre che il Direttore Generale che sottoscrive il contratto e l'Area Sociosanitaria che predispone gli atti, in caso di stipula dell'accordo contrattuale, dovranno preliminarmente accertare l'adempimento alle prescrizioni di cui sopra in capo alla struttura accreditata per il tramite del Dipartimento di Prevenzione della Asl di riferimento.

Con la precisazione che:

I. In caso di sostituzione del responsabile sanitario, il legale rappresentante della Soc. Cooperativa Sociale CISS è tenuto a comunicare tempestivamente le generalità del nuovo responsabile, documentandone i titoli professionali da questi posseduti e produrre dichiarazione di accettazione dell'incarico ai fini della variazione, ai sensi dell'art. 10, comma 2 della L.R. n. 9/2017 e s.m.i. del relativo provvedimento autorizzativo;
II. la presente autorizzazione si intende valida esclusivamente per i locali cui si riferisce;
III. il legale rappresentante della Soc. Cooperativa Sociale CISS è tenuto al rispetto delle previsioni di cui agli artt.11, 12, 16, 29 comma 2 della L.R. n. 9/2017 e s.m.i.;
IV. ai sensi degli articoli 5.3, del R.R. n. 4/2019: "*La struttura trasmette annualmente l'elenco della dotazione*

organica alla competente Sezione regionale opportunamente dettagliato, specificando per ciascun nucleo i nominativi degli operatori, la qualifica professionale, il titolo di studio, la data di assunzione e la tipologia del contratto con il debito orario".

V. ai sensi dell'art. 16, comma 1 della L.R. n. 9/2017 e s.m.i., "*(…) Il legale rappresentante del soggetto autorizzato ha l'obbligo di comunicare immediatamente al comune o alla Regione, secondo la competenza stabilita ai sensi dell'articolo 8, e al dipartimento di prevenzione dell'azienda sanitaria locale territorialmente competente la perdita dei suddetti requisiti minimi o l'instaurarsi di cause di decadenza dell'autorizzazione all'esercizio. Ove possibile, il dipartimento di prevenzione dell'azienda sanitaria locale prescrive specifiche azioni mirate al ripristino della rispondenza ai criteri di legge del soggetto autorizzato. E' facoltà degli organi di vigilanza competenti la richiesta di documenti o di atti di notorietà redatti a cura del responsabile sanitario, comprovanti la permanenza del possesso dei requisiti minimi previsti dal regolamento regionale e attestanti l'assenza di cause di decadenza dell'autorizzazione all'esercizio, con cadenza quinquennale a partire dalla data di rilascio dell'autorizzazione e ogni qualvolta ciò sia, dagli stessi, ritenuto opportuno.*";

VI. ai sensi dell'art. 21, comma 4 della L.R. n. 9/2017, "*Le AASSLL non sono obbligate a stipulare i contratti di cui al comma 3 con i soggetti accreditati*."

VII. ai sensi dell'articolo 24, comma 4, Il legale rappresentante del soggetto accreditato, fermo restando l'obbligo di cui all'articolo 17, comma 1, entro e non oltre il termine di scadenza di ogni triennio decorrente dalla data di rilascio dell'apposito provvedimento o di riconoscimento per legge dell'accreditamento, rende alla Regione una dichiarazione sostitutiva di atto di notorietà della permanenza del possesso dei requisiti minimi e ulteriori previsti dal regolamento regionale o da altra specifica normativa. Che nello stesso termine, il legale rappresentante deve rendere, altresì, una dichiarazione sostitutiva di atto di notorietà di sussistenza di tutte le condizioni essenziali previste dall'articolo 20, comma 2, ai fini dell'accreditamento istituzionale; che in caso di omessa presentazione della dichiarazione relativa alla sussistenza dei requisiti minimi e ulteriori o di omessa comunicazione prevista dal presente comma, la Regione dispone verifica ispettiva senza preavviso per l'accertamento dei medesimi e di ogni altro presupposto o condizione ai fini del mantenimento dell'accreditamento istituzionale e della sottostante autorizzazione all'esercizio;

VIII. ai sensi dell'art. 26, comma 1 "*La Regione può verificare in ogni momento la permanenza dei requisiti stabiliti e delle condizioni previste ai fini dell'accreditamento, nonché l'attuazione delle prescrizioni eventualmente adottate con il provvedimento di accreditamento. Per tale attività di verifica si avvale dell'Organismo tecnicamente accreditante".*

VERIFICA AI SENSI DEL D. LGS. 196/03
Garanzie alla riservatezza

La pubblicazione dell'atto all'Albo, salve le garanzie previste dalla legge 241/90 in tema di accesso ai documenti amministrativi, avviene nel rispetto della tutela alla riservatezza dei cittadini, secondo quanto disposto dal D. lgs. n. 196/03 in materia di protezione dei dati personali, nonché dal vigente regolamento regionale n. 5/2006 per il trattamento dei dati sensibili e giudiziari.

Ai fini della pubblicità legale, l'atto destinato alla pubblicazione è redatto in modo da evitare la diffusione di dati personali identificativi non necessari ovvero il riferimento a dati sensibili, qualora tali dati fossero indispensabili per l'adozione dell'atto, essi sono trasferiti in documenti separati, esplicitamente richiamati.

ADEMPIMENTI DI CUI ALLA L.R. 28/01 e successive modificazioni ed integrazioni.

Il presente provvedimento non comporta alcun mutamento qualitativo o quantitativo di entrata o di spesa né a carico del Bilancio della Regione né a carico degli Enti per i cui debiti i creditori potrebbero rivalersi sulla Regione e che è escluso ogni ulteriore onere aggiuntivo rispetto a quelli già autorizzati a valere sullo stanziamento previsto dal bilancio regionale.

DETERMINA

Di prendere atto di quanto espresso in narrativa, che costituisce parte integrante e sostanziale del presente atto e che qui si intende integralmente riportato.

- rilasciare, **la conferma dell'autorizzazione all'esercizio** ai sensi dell'art.3, comma 3, lett.c) e dell'art.8 co 3 **e l'accreditamento** ai sensi dell'art 24 della LR 9 del 2017 e ss.mm.ii a

Titolare: Soc. Cooperativa Sociale CISS (P.IVA 01949780751)
Rappresentante legale: Maglie Andrea
Attività: RSA Disabili RR 5 del 2019
Sede legale: Via Parini, 1 – Tricase (LE)
Sede operativa: Via G. Presta, sn – Tricase (LE)
Denominazione: *"Comunità Socio-riabilitativa CISS*"
N. posti autorizzati: n. 20 pl di RSA Disabili di cui n. 16 pl di Disabili di Tipo A e n. 4 pl di Disabili di Tipo B;
N. posti accreditati: n. 20 pl di RSA Disabili di cui n. 16 pl di Disabili di Tipo A e n. 4 pl di Disabili di Tipo B;
Responsabile sanitario: Dott. Monsellato Salvatore Riccardo nato a **...omissis...** il 04/04/1953, laureato in Medicina e Chirurgia presso Università degli Studi di Perugia in data 27/11/1978, specializzato in Endocrinologia e Malattie del Ricambio presso Università degli Studi di Parma in data 20/10/1982, iscritto all'Albo dei Medici Chirurghi della Provincia di Lecce dal 15/01/1979 al n. 2646***.***
Con la **PRESCRIZIONE** che il legale rappresentante della Soc. Cooperativa Sociale CISS entro e non oltre giorni 30 dalla notifica del presente atto trasmetta:

- la dichiarazione del legale rappresentante della società in merito all'assenza di cause di decadenza dall'autorizzazione all'esercizio ai sensi dell'art. 9 commi 4 e 5 LR n. 9/2017 e di assenza di cause di revoca dell'accreditamento ai sensi degli artt. 20 comma 2 e 26 comma 2 LR n.9/2017
- autocertificazione resa ai sensi del DPR 445/2000 riportante l'elenco del personale impiegato presso la RSA Disabili di cui trattasi con le relative qualifiche professionali, la tipologia di contratto, dettaglio CCNL applicato e il debito orario;
- la comunicazione da parte del Responsabile Sanitario resa ai sensi l'art. 1, comma 536, della L. n. 145/2018 attestante: i titoli accademici e la relativa iscrizione all'Albo, la dichiarazione di accettazione dell'incarico e sull'insussistenza delle cause di inconferibilità ed incompatibilità di cui al D.Lgs. 8 aprile 2013 n.39 copia del contratto di lavoro del Responsabile Sanitario
- di incaricare il Dipartimento di Prevenzione della Asl Lecce della verifica dell'adempimento delle prescrizioni di cui sopra entro i termini previsti il quale (Dipartimento di Prevenzione) ne valuterà la congruità, anche con riguardo alla turnistica programmata rispetto agli operatori presenti, ai fini del definitivo ed effettivo accertamento della sussistenza dei requisiti organizzativi previsti dal R.R. n. 5/2019 per Rsa Disabili e ne comunicherà l'esito a questa Sezione entro i successivi 30 giorni. In caso di esito negativo provvederà senza preavviso all'annullamento d'ufficio ex articolo 21 nonies L. n. 241/1990 e s.m.i.;
- di disporre che il Direttore Generale che sottoscrive il contratto e l'Area Sociosanitaria che predispone gli atti, in caso di stipula dell'accordo contrattuale, dovranno preliminarmente accertare l'adempimento alle prescrizioni di cui sopra in capo alla struttura accreditata per il tramite del Dipartimento di Prevenzione della Asl di riferimento.

Con la precisazione che:

I. In caso di sostituzione del responsabile sanitario, il legale rappresentante della Soc. Cooperativa Sociale CISS è tenuto a comunicare tempestivamente le generalità del nuovo responsabile, documentandone i titoli professionali da questi posseduti e produrre dichiarazione di accettazione dell'incarico ai fini della variazione, ai sensi dell'art. 10, comma 2 della L.R. n. 9/2017 e s.m.i. del relativo provvedimento autorizzativo;

II. la presente autorizzazione si intende valida esclusivamente per i locali cui si riferisce;
III. il legale rappresentante della Soc. Cooperativa Sociale CISS è tenuto al rispetto delle previsioni di cui agli artt.11, 12, 16, 29 comma 2 della L.R. n. 9/2017 e s.m.i.;
IV. ai sensi degli articoli 5.3, del R.R. n. 4/2019: "*La struttura trasmette annualmente l'elenco della dotazione organica alla competente Sezione regionale opportunamente dettagliato, specificando per ciascun nucleo i nominativi degli operatori, la qualifica professionale, il titolo di studio, la data di assunzione e la tipologia del contratto con il debito orario*".
V. ai sensi dell'art. 16, comma 1 della L.R. n. 9/2017 e s.m.i., "*(…) Il legale rappresentante del soggetto autorizzato ha l'obbligo di comunicare immediatamente al comune o alla Regione, secondo la competenza stabilita ai sensi dell'articolo 8, e al dipartimento di prevenzione dell'azienda sanitaria locale territorialmente competente la perdita dei suddetti requisiti minimi o l'instaurarsi di cause di decadenza dell'autorizzazione all'esercizio. Ove possibile, il dipartimento di prevenzione dell'azienda sanitaria locale prescrive specifiche azioni mirate al ripristino della rispondenza ai criteri di legge del soggetto autorizzato. E' facoltà degli organi di vigilanza competenti la richiesta di documenti o di atti di notorietà redatti a cura del responsabile sanitario, comprovanti la permanenza del possesso dei requisiti minimi previsti dal regolamento regionale e attestanti l'assenza di cause di decadenza dell'autorizzazione all'esercizio, con cadenza quinquennale a partire dalla data di rilascio dell'autorizzazione e ogni qualvolta ciò sia, dagli stessi, ritenuto opportuno.*";
VI. ai sensi dell'art. 21, comma 4 della L.R. n. 9/2017, "*Le AASSLL non sono obbligate a stipulare i contratti di cui al comma 3 con i soggetti accreditati*."
VII. ai sensi dell'articolo 24, comma 4, Il legale rappresentante del soggetto accreditato, fermo restando l'obbligo di cui all'articolo 17, comma 1, entro e non oltre il termine di scadenza di ogni triennio decorrente dalla data di rilascio dell'apposito provvedimento o di riconoscimento per legge dell'accreditamento, rende alla Regione una dichiarazione sostitutiva di atto di notorietà della permanenza del possesso dei requisiti minimi e ulteriori previsti dal regolamento regionale o da altra specifica normativa. Che nello stesso termine, il legale rappresentante deve rendere, altresì, una dichiarazione sostitutiva di atto di notorietà di sussistenza di tutte le condizioni essenziali previste dall'articolo 20, comma 2, ai fini dell'accreditamento istituzionale; che in caso di omessa presentazione della dichiarazione relativa alla sussistenza dei requisiti minimi e ulteriori o di omessa comunicazione prevista dal presente comma, la Regione dispone verifica ispettiva senza preavviso per l'accertamento dei medesimi e di ogni altro presupposto o condizione ai fini del mantenimento dell'accreditamento istituzionale e della sottostante autorizzazione all'esercizio;
VIII. ai sensi dell'art. 26, comma 1 "*La Regione può verificare in ogni momento la permanenza dei requisiti stabiliti e delle condizioni previste ai fini dell'accreditamento, nonché l'attuazione delle prescrizioni eventualmente adottate con il provvedimento di accreditamento. Per tale attività di verifica si avvale dell'Organismo tecnicamente accreditante".*

Di notificare il presente provvedimento:

- Al legale rappresentante della Soc. Cooperativa Sociale CISS ciss@pec.copperativaciss.it
- Al Direttore generale della ASL Lecce direzione.generale@pec.asl.lecce.it
- Al Direttore dell'Area Sociosanitaria della ASL Lecce area.sociosanitaria@pec.asl.lecce.it
- Al Dipartimento di Prevenzione della ASL Lecce dipartimento.prevenzione@pec.asl.lecce.it
- Al Dipartimento di Prevenzione della ASL Bari dipartimentoprevenzione.aslbari@pec.rupar.puglia.it

Il presente provvedimento:

a. sarà pubblicato sul Bollettino Ufficiale della Regione Puglia, ai sensi della Legge Regionale 15 giugno 2023, n. 18
b. sarà pubblicato all'Albo della Sezione Strategie e Governo dell'Offerta/Albo Telematico (*ove disponibile*);

c. sarà trasmesso in copia conforme all'originale alla Segreteria della Giunta Regionale;
d. sarà trasmesso alla Sezione Comunicazione Istituzionale della Regione Puglia per gli adempimenti di cui all'art. 23 del D. Lgs. n. 33/2013;
e. sarà disponibile nel sito ufficiale della Regione Puglia *(ove disponibile l'albo telematico*);
f. il presente atto, composto da n. 15 facciate, è adottato in originale;
g. viene redatto in forma integrale.

Il presente Provvedimento è direttamente esecutivo.

Firmato digitalmente da:

Funzionario Amministrativo
Claudio Di Cillo

E.Q.. Autorizzazione e Accreditamento Strutture Sociosanitarie negli Ambiti Territoriali Brindisi-Lecce-Taranto
Francesca Vantaggiato

Il Dirigente del Servizio Strategie e Governo dell'Assistenza alle Persone in Condizioni di Fragilità - Assistenza Sociosanitaria
Elena Memeo

Il Dirigente della Sezione Strategie e Governo dell'Offerta
Mauro Nicastro

DETERMINAZIONE DEL DIRIGENTE SEZIONE STRATEGIE E GOVERNO DELL'OFFERTA 6 luglio 2024, n. 323

Provitamed srl (P.IVA 04796480756) - Conferma dell'autorizzazione all'esercizio ai sensi dell'art.3, comma 3, lett. c) e dell'art.8, comma 3 della L.R. n.9 del 2.05.2017 e ss.mm.ii. e rilascio dell'accreditamento ai sensi dell'art 24 della L.R. n. 9 del 02/05/2017 e smi, CON PRESCRIZIONE per il Centro Diurno per Soggetti Non Autosufficienti di cui al R.R. n. 4/2019 di titolarità della Provitamed srl denominato "Provita" ubicato in Copertino (LE) alla Via Calabria n. 1 con dotazione di n. 25 posti autorizzati e n. 18 posti accreditati.

IL DIRIGENTE DELLA STRUTTURA PROPONENTE

Vista la Legge regionale 4 febbraio 1997, n. 7 – Norme di Organizzazione dell'Amministrazione Regionale;
Vista la Deliberazione G.R. n. 3261 del 28/7/98 e s.m.i.;
Visti gli artt. 4 e 16 del D. Lgs. 165/01 e s.m.i.;
Vista la deliberazione di Giunta Regionale n. 1426 del 4/10/2005;
Visto il Decreto del Presidente della Giunta Regionale 22 febbraio 2008 n. 161;
Vista la Deliberazione di Giunta Regionale n. 1444 del 30 luglio 2008;
Vista la Determinazione del Direttore dell'Area Organizzazione e Riforma dell'Amministrazione n. 9 del 20/04/2015, ad oggetto "*riassetto organizzativo dell'Area Politiche per la promozione della salute, delle persone e delle pari opportunità*";
Visto il Decreto del Presidente della Giunta Regionale 22 Gennaio 2021, n. 22 "*Adozione Atto di Alta Organizzazione. Modello Organizzativo MAIA 2.0*" pubblicato sul Bollettino Ufficiale della Regione Puglia n. 15 del 28/01/2021, successivamente modificato ed integrato con Decreto del Presidente della Giunta regionale 10 Febbraio 2021, n. 45;
Vista la Determinazione del Dirigente della Sezione Personale e Organizzazione n. 25 del 28/07/2023 di proroga dell'incarico di direzione del Servizio Strategie e Governo dell'Assistenza alle Persone in condizione di Fragilità- Assistenza Sociosanitaria;
Vista la Deliberazione di Giunta Regionale n. 322 del 07/03/2022 di conferimento dell'incarico di Direzione della Sezione Strategie e Governo dell'Offerta;
In Bari, sulla base dell'istruttoria espletata dai funzionari istruttori, e confermata dal Dirigente di Servizio, presso la sede della Sezione Strategie e Governo dell'Offerta (SGO), riceve la seguente relazione.
La L.R. 2 maggio 2017 n. 9 e smi avente ad oggetto "*Nuova disciplina in materia di autorizzazione alla realizzazione e all'esercizio, all'accreditamento istituzionale e accordi contrattuali delle strutture sanitarie e socio-sanitarie pubbliche e private*", stabilisce:
- all'articolo 8, commi da 1 a 6, che:
"*1. Tutti i soggetti che intendono gestire attività sanitaria o socio-sanitaria soggetta ad autorizzazione all'esercizio sono tenuti a presentare domanda alla Regione o al comune.*
2. Alla domanda di autorizzazione all'esercizio devono essere allegati il titolo attestante l'agibilità, la dichiarazione sostitutiva di atto di notorietà concernente il possesso dei requisiti, i titoli accademici del responsabile sanitario e tutta la documentazione richiesta dall'ente competente. L'atto di notorietà deve indicare compiutamente il numero e le qualifiche del personale da impegnare nella struttura.
3. Alla Regione compete il rilascio dell'autorizzazione all'esercizio per le strutture sanitarie e socio-sanitarie di cui all'art. 5, comma 1, nonché per i servizi di assistenza territoriale in regime domiciliare e per le attività di assistenza territoriale in regime domiciliare svolte dalle strutture che erogano prestazioni di assistenza territoriale residenziale, semiresidenziale e ambulatoriale.
4. Al comune compete il rilascio dell'autorizzazione all'esercizio per le strutture sanitarie e socio-sanitarie di cui all'articolo 5, comma 3, punto 3.2.
5. La Regione e il comune, avvalendosi del dipartimento di prevenzione dell'azienda sanitaria locale competente per territorio, eventualmente di concerto con altre strutture competenti nell'ambito dell'attività da autorizzare, verificano l'effettivo rispetto dei requisiti minimi di cui al regolamento regionale o altra specifica normativa e previsione della contrattazione collettiva, nonché di ogni eventuale prescrizione contenuta

nell'autorizzazione alla realizzazione. L'accertamento da parte del dipartimento di prevenzione è effettuato entro novanta giorni dalla data di conferimento dell'incarico di verifica.

6. Completato l'iter istruttorio, il dipartimento di prevenzione dell'azienda sanitaria locale inoltra gli atti degli accertamenti e il parere conclusivo alla Regione o al comune competente, che, in caso di esito favorevole, rilasciano l'autorizzazione all'esercizio dell'attività sanitaria o socio-sanitaria entro i successivi sessanta giorni, fatta salva l'interruzione del termine, per non più di trenta giorni e per una sola volta, esclusivamente per la motivata richiesta di documenti che integrino o completino la documentazione presentata e che non siano già nella disponibilità dell'amministrazione, e che questa non possa acquisire autonomamente. Il termine ricomincia a decorrere dalla data di ricezione della documentazione integrativa"

- all'art 24 commi 1, 3 e 4 (Procedure di accreditamento e di verifica dei requisiti) che:

"*1. Le strutture sanitarie e socio-sanitarie, pubbliche e private, autorizzate all'esercizio dell'attività sanitaria, che intendono chiedere l'accreditamento istituzionale, inoltrano la relativa domanda alla competente sezione regionale. Tali strutture, qualora siano già in possesso alla data di entrata in vigore della presente legge della verifica del fabbisogno territoriale e dell'autorizzazione regionale all'esercizio, ottengono l'accreditamento istituzionale su apposita richiesta e previo esito positivo dell'istruttoria di cui ai commi 2, 3, 4, 5 e 6. (OMISSIS)*

2. Le strutture pubbliche e private, gli Istituto di ricovero e cura a carattere scientifico (IRCCS) privati e gli enti ecclesiastici possono richiedere con unica istanza il rilascio dell'autorizzazione all'esercizio e dell'accreditamento istituzionale.

3. Ai fini della concessione dell'accreditamento, il dirigente della sezione regionale competente, verificata la funzionalità della struttura in base agli indirizzi di programmazione regionale come individuati all'atto dell'autorizzazione, in caso di esito positivo, avvia la fase istruttoria entro sessanta giorni dal ricevimento della domanda e chiede la verifica sugli aspetti tecnico-sanitari e il rispetto della disciplina prevista dal CCNL di settore all'Organismo tecnicamente accreditante, il quale trasmette gli esiti entro novanta giorni dal conferimento dell'incarico. Sulla base delle risultanze delle valutazioni effettuate, il dirigente della sezione regionale competente, completata la fase istruttoria e predispone gli atti conseguenti. Gli oneri derivanti dall'attività di verifica sono a carico dei soggetti che richiedono l'accreditamento, secondo tariffe definite dalla Giunta regionale.

4. Il legale rappresentante del soggetto accreditato, fermo restando l'obbligo di cui all'articolo 17, comma 1, entro e non oltre il termine di scadenza di ogni triennio decorrente dalla data di rilascio dell'apposito provvedimento o di riconoscimento per legge dell'accreditamento, rende alla Regione una dichiarazione sostitutiva di atto di notorietà della permanenza del possesso dei requisiti minimi e ulteriori previsti dal regolamento regionale o da altra specifica normativa. Nello stesso termine, il legale rappresentante rende una dichiarazione sostitutiva di atto di notorietà di sussistenza di tutte le condizioni essenziali previste dall'articolo 20, comma 2, ai fini dell'accreditamento istituzionale. L'omessa presentazione delle dichiarazioni sostitutive nel termine previsto, comporta l'applicazione della sanzione pecuniaria stabilita dall'articolo 14, comma 10. Il legale rappresentante del soggetto autorizzato all'esercizio comunica tempestivamente al comune o alla Regione, secondo la competenza stabilita ai sensi dell'articolo 8, e al dipartimento di prevenzione della azienda sanitaria locale territorialmente competente, l'eventuale stato di crisi occupazionale e il dover ricorrere a forme di ammortizzatori sociali, con relazione illustrativa dello stato di crisi e delle misure ad adottarsi. In caso di omessa presentazione della dichiarazione relativa alla sussistenza dei requisiti minimi e ulteriori o di omessa comunicazione prevista dal presente comma, la Regione dispone verifica ispettiva senza preavviso per l'accertamento dei medesimi e di ogni altro presupposto o condizione ai fini del mantenimento dell'accreditamento istituzionale e della sottostante autorizzazione all'esercizio."

- all'articolo 29, comma 9, che:

"*Nelle more dell'adozione del regolamento di organizzazione interna e di definizione delle modalità operative dell'attività di verifica dell'Organismo tecnicamente accreditante, da adottarsi entro il termine di sessanta giorni dalla data di entrata in vigore della presente legge, il dirigente della sezione regionale competente o il comune, nelle ipotesi di cui all'articolo 28, per la valutazione degli aspetti tecnico- sanitari di cui all'articolo 24, comma 3, si avvale dei dipartimenti di prevenzione delle aziende sanitarie locali, garantendo il rispetto di criteri di rotazione e di appartenenza ad ambiti territoriali aziendali diversi rispetto a quello di ubicazione della*

struttura da accreditare".

In data 9/02/2019 è entrato in vigore il R.R. n. 4 del 21/01/2019 ad oggetto "*Regolamento regionale sull'Assistenza residenziale e semiresidenziale ai soggetti non autosufficienti – Residenza Sanitaria Assistenziale (RSA) estensiva e di mantenimento – Centro diurno per soggetti non autosufficienti*" (pubblicato sul B.U.R.P. del 25/1/2019), ove sono confluite diverse tipologie di strutture precedentemente disciplinate dal R.R. n. 3/2005 e dal R.R. n. 4/2007.

Il suddetto R.R. n. 4/2019 prevede:

- all'art. 9 comma 3 (Fabbisogno per l'autorizzazione all'esercizio), che:

"*3. In aggiunta rispetto ai parametri di cui al comma 2, sono fatti salvi i seguenti posti letto/posti semiresidenziali:*

a) posti letto/ posti semiresidenziali di RSA ex R.R. n. 3/2005 pubblici già autorizzati all'esercizio o già previsti in atti di programmazione sanitaria regionale;

b) posti letto/posti semiresidenziali di RSA ex R.R. n. 3/2005 privati già autorizzati all'esercizio;

c) posti letto/posti semiresidenziali di RSA ex R.R. n. 3/2005 privati per i quali è stato concesso parere di compatibilità e per i quali non sia decorso il termine biennale di validità ai sensi della ex L.R. n. 8/2004 e s.m.i.;

d) i posti di RSA ex R.R. n. 3/2005 già assegnati con la deliberazione della Giunta regionale 18 novembre 2002, n. 1870 (Piano di riconversione dei Presidi ospedalieri di Bisceglie e Foggia di cui alla del. cons. reg. n. 380/1999 e successive modificazioni di cui alla del. giunta reg. 1087/2002 – Definizione dei rapporti con la congregazione religiosa "Casa della Divina provvidenza";

e) i posti letto di RSSA ex art. 66 R.R. n. 4/2007 e s.m.i. autorizzate al funzionamento alla data di entrata in vigore del presente regolamento;

f) i posti letto di RSSA ex art. 66 R.R. n. 4/2007 e s.m.i. e di Centri diurni ex art. 60- ter R.R. n. 4/2007 e s.m.i. realizzati dalle AASSLL, dai Comuni o dalle ASP o dai soggetti privati con il contributo dei fondi FESR, della Regione e/o dei Comuni e non ancora autorizzate al funzionamento alla data di entrata in vigore del presente regolamento;

g) i posti letto di RSSA ex art. 66 R.R. n. 4/2007 e s.m.i. e di Centri diurni ex art. 60- ter R.R. n. 4/2007 e s.m.i. che hanno presentato istanza di autorizzazione alla realizzazione o alla ristrutturazione di strutture sanitarie e sociosanitarie con mezzi propri presentate dai privati alla data del 31/12/2017 che all'entrata in vigore del presente regolamento sono state autorizzate ovvero per le quali è decorso, senza diniego, il termine previsto dalla legge per il rilascio;

h) i posti letto di RSAA ex art. 67 R.R. n. 4/2007 e s.m.i., ai sensi dell'art. 7-bis della L.R. n. 53/2017 e s.m.i., per i quali sia stata presentata istanza di riqualificazione quali RSA di mantenimento";

-art 10 (Fabbisogno per l'accreditamento), che:

"6. Nell'ambito del fabbisogno di CENTRO DIURNO PER SOGGETTI NON AUTOSUFFICIENTI di cui al comma 1 rientrano:

a) i posti di RSA diurno Alzheimer pubbliche e private già autorizzate all'esercizio ed accreditate ai sensi del R.R. n. 3/2005 alla data di entrata in vigore del presente regolamento;

b) i posti di RSA diurno Alzheimer pubbliche e private già autorizzate all'esercizio ai sensi del R.R. n. 3/2005 alla data di entrata in vigore del presente regolamento;

c) i posti di RSA diurno Alzheimer pubbliche e private per i quali è stato concesso parere di compatibilità e per i quali lo stesso non sia decaduto alla data di entrata in vigore del presente regolamento;

d) i posti di RSA diurno Alzheimer pubblici e i posti di Centro diurno per soggetti affetti da demenza ex art. 60 ter R.R. n. 4/2007 e s.m.i. pubblici previsti in atti di programmazione regionale;

e) i posti di Centro diurno per soggetti affetti da demenza ex art. 60 ter R.R. n. 4/2007 e s.m.i. pubblici e privati già autorizzati al funzionamento e contrattualizzati con le Aziende Sanitarie Locali alla data di entrata in vigore del presente regolamento che saranno oggetto di riconversione nei nuclei di Centro diurno previsti dal presente regolamento, ai sensi del successivo art.12

7. La restante quota di posti disponibili di Centro diurno su base provinciale, e non oggetto del processo di riconversione di cui al precedente comma 6, ovvero la restante quota di posti disponibili di Centro diurno per soggetti non autosufficienti riveniente dalla ricognizione di cui all'art. 12.1 lettera b), è assegnata all'esito delle procedure di cui al successivo art. 12, con le seguenti modalità:

a. *il 30% dei predetti posti disponibili sono destinati alle strutture dei DSS in cui si registra un esubero di posti letto già contrattualizzati alla data di entrata in vigore del presente regolamento rispetto al fabbisogno teorico risultante dalla applicazione del criterio del numero degli abitanti. La quota del 30% sarà distribuita, nel limite massimo di un nucleo da n. 30 posti ai Centri diurni ex art. 60 ter R.R. n. 4/2007 e s.m.i. pubblici e privati già autorizzati al funzionamento e non contrattualizzati alla data di entrata in vigore del presente regolamento;*

b) il restante 70% dei predetti posti disponibili sono destinati alle strutture dei DSS carenti e parzialmente carenti di posti già contrattualizzati alla data di entrata in vigore del presente regolamento rispetto al fabbisogno teorico risultante dalla applicazione del criterio del numero degli abitanti, da distribuirsi in base alla popolazione residente. La quota del 70% è assegnata, nel limite di un nucleo da n. 30 posti, ai Centri diurni ex art. 60 ter R.R. n. 4/2007 e s.m.i. pubblici e privati già autorizzati al funzionamento alla data di entrata in vigore del presente regolamento, con il seguente ordine di preferenza:

1. *Centro diurno ex art. 60 ter R.R. n. 4/2007 e s.m.i. non contrattualizzato;*
2. *Centro diurno ex art. 60 ter R.R. n. 4/2007 e s.m.i. già contrattualizzata."*

-all'art 12.1 (Disposizioni Transitorie), che:
"b) La giunta regionale, entro 60 giorni dall'entrata in vigore del presente regolamento, approva un atto ricognitivo di tutte le strutture rientranti tra gli autorizzati all'esercizio di cui al comma 3 dell'art. 9 e dei posti di RSA diurno Alzheimer ex R.R. 3/2005 e di Centro diurno demenze ex art. 60 ter R.R. n. 4/2007 e s.m.i. rientranti nell'ambito di applicazione dei commi 3 e 4 del precedente art. 10, con l'indicazione:
1) dei posti di Centro diurno non autosufficienti ancora disponibili e rientranti nel fabbisogno di accreditamento di cui al comma 1 dell'art.10, da assegnare ai sensi del comma 7 dell'art.10;
2) dei posti letto da assegnare alle strutture ammesse ai finanziamenti di cui all'art. 29 comma 7 della legge regionale n. 9/17 e s.m.i entro la data di entrata in vigore della stessa legge, entro la percentuale pari al 5% dei posti di cui alla precedente punto 1."
-all'art.12.6 (Norme transitorie per i centri diurni ex art. 60 ter r.r. 4/2007 e smi autorizzati al funzionamento e non contrattualizzati con le aa.ss.ll.) che:
"1. I Centri diurni ex art. 60 ter R.R. 4/2007 e smi già autorizzati al funzionamento alla data di entrata in vigore del presente regolamento e non contrattualizzati con la ASL, ai fini della conferma dell'autorizzazione all'esercizio come Centri Diurni disciplinati dal presente regolamento si adeguano ai requisiti dallo stesso previsti nei termini di seguito indicati a far data dall'entrata in vigore del presente regolamento:
a) entro 6 mesi per i requisiti organizzativi e tecnologici minimi e specifici.
b) entro 3 anni per i requisiti strutturali minimi e specifici.
In deroga al precedente punto b), i Centri diurni ex art. 60 ter R.R. 4/2007 e smi possono mantenere i requisiti strutturali previsti dalla previgente normativa.
2. I Centri diurni ex art. 60 ter R.R. 4/2007 e smi già autorizzati al funzionamento alla data di entrata in vigore del presente regolamento e non contrattualizzati con la ASL, a seguito dell'approvazione dell'atto di Giunta regionale di cui al all'art. 12.1, lett.b) e relativamente ai posti semiresidenziali disponibili, possono presentare istanza di accreditamento come Centri diurni disciplinati dal presente regolamento, previa conferma dell'autorizzazione all'esercizio."
Con DGR 25 novembre 2019, n. 2153 ad oggetto *"R.R. n. 4/2019 - art. 12.1 - Atto ricognitivo delle strutture rientranti tra le autorizzate all'esercizio di cui all'art.9, comma 3 e dei posti letto/posti rientranti nel fabbisogno di accreditamento di cui all'art. 10, commi 3 e 4 - Posti letto/posti disponibili ai fini del rilascio di nuove autorizzazioni all'esercizio e di accreditamento*" la Regione approvava:

- l'allegato A, in applicazione dell'art. 12 "NORME TRANSITORIE" - punto 12.1 "DISPOSIZIONI TRANSITORIE", riportante la ricognizione delle strutture rientranti tra gli autorizzati all'esercizio di cui al comma 3 dell'art. 9 R.R. n. 4/2019; la determinazione dei posti disponibili ai fini di nuove autorizzazioni all'esercizio; le disposizioni generali relative ai posti autorizzabili all'esercizio; i modelli di domanda per

le autorizzazioni alla realizzazione e le autorizzazioni all'esercizio predisposti per le autorizzazioni in forma singola o associata;
- l'allegato B, in applicazione dell'art. 12 "NORME TRANSITORIE" - punto 12.1 "DISPOSIZIONI TRANSITORIE", riportante la ricognizione: − dei posti letto/posti di strutture rientranti nella riserva di posti accreditabili di cui ai commi 3 e 4 dell'art. 10 R.R. n. 4/2019 con l'indicazione: a) dei posti letto di RSA e di Centri diurni per soggetti non autosufficienti ancora disponibili, e rientranti nel fabbisogno di accreditamento di cui al comma 1 dell'art.10, da assegnare ai sensi del comma 5 e 7 dell'art.10; (omissis) le indicazioni operative relative ai posti accreditabili; − i modelli di domanda per le conferme delle autorizzazioni all'esercizio e per gli accreditamenti, predisposti per le autorizzazioni e gli accreditamenti in forma singola o associata.

Con la DGR 2153 del 2019 la Regione stabiliva altresì:

- In merito alla modalità ed ai termini per la presentazione delle istanze di conferma dell'autorizzazione all'esercizio e di accreditamento:

"*<u>PRESENTAZIONE DELLE ISTANZE</u>*
Tenuto conto che:

- *il termine previsto l'art. 12.6 (9 agosto 2019) ai fini della conferma dell'autorizzazione all'esercizio non è un termine perentorio;*
- *con il presente atto ricognitivo viene indicata la nuova data a decorrere dalla quale le strutture devono presentare relativa istanza;*
- *Il presente atto ricognitivo prevede l'assegnazione di posti ai fini dell'accreditamento,*

ne consegue che i Centri diurni ex art. 60 ter interessati alla distribuzione dei predetti posti, devono contestualmente richiedere la conferma dell'autorizzazione all'esercizio per i posti già autorizzati al funzionamento e l'accreditamento per max n. 30 posti utilizzando il modello di domanda AUT – ACC – 2 I Centri diurni ex art. 60 ter che partecipano alle preintese per i posti oggetto di accordo contrattuale (come da tabella MM) ai soli fini della partecipazione all'assegnazione di ulteriori posti in accreditamento possono presentare istanza congiunta di conferma di autorizzazione all'esercizio e di accreditamento utilizzando il modello di domanda AUT – ACC – 2. (omissis) Le istanze per la conferma del titolo autorizzativo e per l'assegnazione dei posti in accreditamento da presentarsi alla Regione saranno valutate nel primo bimestre che decorrerà dalla data del 1/12/2019 fino alla data del 31/01/2020. Le istanze devono essere inoltrate alla pec (…)dal legale rappresentante della struttura che richiederà alla Regione la conferma dell'autorizzazione all'esercizio, ai sensi dell'art. 8 della L.R. n. 9/2017 e s.m.i., nel limite dei posti già oggetto dell'atto di autorizzazione al funzionamento e, congiuntamente, l'accreditamento istituzionale per max 1 modulo da n. 30 p.l., utilizzando il modello di domanda di cui all'allegato AUT – ACC - 2 con allegata la documentazione ivi prevista. La Regione, avvalendosi del Dipartimento di Prevenzione dell'Azienda Sanitaria Locale verifica l'effettivo il possesso dei requisiti minimi di cui al regolamento regionale n. 4/2019, e avvalendosi dell'Organismo Tecnicamente Accreditante (OTA) verifica il possesso degli ulteriori requisiti di qualità ai fini dell'accreditamento. Completato l'iter istruttorio, il Dipartimento di Prevenzione/OTA inoltra gli atti degli accertamenti e il parere conclusivo alla Regione, che, in caso di esito favorevole, rilascia l'autorizzazione all'esercizio e l'accreditamento dell'attività socio-sanitaria."

- In merito ai requisiti da possedersi all'atto dell'istanza per l'ottenimento della conferma dell'autorizzazione all'esercizio e dell'accreditamento:

"<u>1. R.R. N. 3/2010 - SEZIONE A - REQUISITI STRUTTURALI GENERALI</u> per espresso rinvio nell'art. 14 del R.R. n. 4/2019 e coincidenti con i requisiti strutturali generali per il Centro diurno per soggetti non autosufficienti di cui all'art. 4 del R.R. n. 4/2019.

2.R.R. 4/2007 e s.m.i. - REQUISITI STRUTTURALI

- art. 36 - requisiti comuni alle strutture
- art. 60 ter - requisiti strutturali

3. R.R. 4/2019 - ART.6 REQUISITI MINIMI PER L'AUTORIZZAZIONE ALL'ESERCIZIO DEL CENTRO DIURNO PER SOGGETTI NON AUTOSUFFICIENTI

· 6.2 requisiti minimi organizzativi del Centro diurno per soggetti non autosufficienti

4. R.R. 4/2019 - ART.7 REQUISITI SPECIFICI PER L'AUTORIZZAZIONE ALL'ESERCIZIO

· 7.4 requisiti specifici organizzativi del Centro diurno per soggetti non autosufficienti

5) R.R. 16/2019 "DISPOSIZIONI IN MATERIA DI ACCREDITAMENTO - APPROVAZIONE MANUALI DI ACCREDITAMENTO DELLE STRUTTURE SANITARIE E SOCIO-SANITARIE" Le strutture di cui al presente paragrafo, limitatamente ai posti letto per cui concorrono ai fini dell'accreditamento devono possedere i seguenti requisiti di accreditamento: L'art. 2, ai commi 2 e 4 del R.R. n. 16/2019 prevede:

"2. I Manuali di Accreditamento si applicano alle strutture già accreditate e a quelle per le quali è stata presentata istanza di accreditamento ai sensi e per gli effetti degli articoli 24 e ss., legge regionale 2 maggio 2017 n. 9 e s.m.i., prima della data di entrata in vigore del presente regolamento ed entro il semestre successivo a tale data, nei seguenti tempi e modi:

a) entro sei mesi dalla data di entrata in vigore del presente regolamento, limitatamente alle evidenze previste per la prima fase di "Plan";

b) entro diciotto mesi dalla data di entrata in vigore del presente regolamento, oltre a quelle per la fase precedente, limitatamente alle evidenze previste per la seconda fase di "Do";

c) entro ventiquattro mesi dalla data di entrata in vigore del presente regolamento, oltre a quelle previste per le fasi precedenti, anche le evidenze previste per la terza e quarta fase di "Check" e di "Act" (tutte).

Il possesso dei requisiti ulteriori di accreditamento deve essere attestato dal legale rappresentante della struttura mediante la presentazione entro le scadenze sopra indicate, alla sezione regionale competente ed all'organismo tecnicamente accreditante (OTA), di una dichiarazione sostitutiva di atto di notorietà ai sensi del D.P.R. 445/2000 corredata da una griglia di autovalutazione debitamente compilata e firmata (…)

4. Le dichiarazioni sostitutive di cui al comma 2, 3, costituiscono atto preliminare alle verifiche del possesso dei requisiti stabiliti dai Manuali di accreditamento da parte dell'OTA da eseguirsi sulla base del programma di cui all'articolo 3, comma 3 o su apposito incarico della sezione regionale competente nell'ambito del procedimento di accreditamento ai sensi dell'articolo 24 e ss. legge regionale 2 maggio 2017 n. 9 e s.m.i..

5. Il possesso dei requisiti, attestato alle scadenze stabilite dai commi 2 e 3, costituisce, ai sensi dell'articolo 20, comma 1, legge regionale 2 maggio 2017 n. 9 e s.m.i., condizione necessaria al mantenimento dell'accreditamento, pena revoca- decadenza ai sensi dell'articolo 26, comma 2, lett. b) della medesima legge"

Con Determinazione n. 172 del 08/03/2017 del Registro Generale, del Dirigente dell'Area Sociale e Culturale Settore Servizi Sociali del Comune di Copertino (LE) veniva autorizzato al funzionamento il Centro diurno per il supporto cognitivo e comportamentale ai soggetti affetti da demenza (art. 60-ter R.R. 4/2007) denominato "*Provita*" con sede operativa in Via Calabria 1 – Copertino (LE) con una ricettività di 30 ospiti.

La predetta struttura veniva iscritta con DD n. 437 del 13/04/2017 nel Registro Regionale delle strutture autorizzate e dei servizi autorizzati delle attività socio- assistenziali destinate ai disabili del centro diurno integrato per il supporto cognitivo e comportamentale ai soggetti affetti da demenza (art. 60 TER Reg. R. n.4/2007).

Con pec del 30/01/2020 il legale rappresentante di Provitamed srl in ottemperanza alle previsioni di cui al RR 4 del 2019 e alla DGR 2153 del 2019, presentava istanza di conferma dell'atto autorizzativo e di accreditamento per 25 posti per il Centro Diurno Non Autosufficienti.

Con DGR 1006 del 2020 (Pubblicata sul BURP n. 103 del 14/07/2020) ad oggetto "Regolamenti regionali n. 4 e 5 del 2019 — Approvazione preintese - Assegnazione provvisoria di posti autorizzabili ed accreditabili – Indirizzi applicativi alle Aziende Sanitarie Locali" la Regione assegnava al Centro Diurno Non Autosufficienti denominato "*Provita*" n. 25 posti ai fini della conferma dell'autorizzazione all'esercizio e 18 posti ai fini dell'accreditamento.

Nella predetta determinazione si stabiliva altresì che "*2. A seguito dell'approvazione del presente provvedimento,*

in riferimento alle istanze di conferma dell'autorizzazione all'esercizio e di accreditamento presentate dalle strutture sociosanitarie ai sensi delle DGR n. 2153/2019 e DGR n. 2154/2019 e tenuto conto del numero di posti accreditabili indicati nelle tabelle 2, 4, 10 e 11 allegate al presente provvedimento, sarà avviata la fase di verifica dei requisiti strutturali, tecnologici ed organizzativi di cui ai RR 4/2019 e RR 5/2019 mediante disposizione di incarico ai Dipartimenti di Prevenzione. All'esito delle verifiche e a seguito di acquisizione di parere favorevole sul possesso dei predetti requisiti rilasciato dal Dipartimento di prevenzione incaricato, la competente Sezione regionale provvede a rilasciare il provvedimento di conferma dell'autorizzazione all'esercizio e di accreditamento".

Con successiva DGR 1409 del 2020 ad oggetto "DGR n. 1006 del 30/06/2020 "Regolamenti regionali n. 4 e 5 del 2019 –– Approvazione preintese - Assegnazione provvisoria di posti autorizzabili ed accreditabili – Indirizzi applicativi alle Aziende Sanitarie Locali" – Modifica ed integrazioni" la Regione confermava al Centro Diurno Non Autosufficienti denominato "*Provita*" n. 25 posti ai fini della conferma dell'autorizzazione all'esercizio e n. 18 posti ai fini dell'accreditamento.

A seguito dell'approvazione del predetto provvedimento, in riferimento all'istanza di conferma dell'autorizzazione all'esercizio e di accreditamento presentata dalla Società Provitamed srl ai sensi delle DGR n. 2153/2019 e tenuto conto del numero di posti accreditabili come assegnati, veniva dato avvio alla fase di verifica dei requisiti strutturali, tecnologici ed organizzativi di cui ai RR 4/2019 mediante disposizione di incarico ai Dipartimenti di Prevenzione delle Asl Lecce e Bari (giusta nota di incarico prot. n. AOO_183- 4065 del 09/03/2021).

Con Deliberazione della giunta regionale 28 ottobre 2021, n. 1729 ad oggetto "*Attuazione dell'art 18 della LR N. 26/2020 - Assegnazione provvisoria dei posti a completamento dei nuclei ai fini e dell'accreditamento"* la Regione dava attuazione all'art 18 della LR 26 del 2020 procedendo al completamento dell'accreditamento dei soli nuclei minimi che fossero risultati incompleti nei precedenti atti di assegnazione.

Con la predetta DGR 1729 del 2021 si stabiliva altresì di *"assegnare un termine di 30 giorni decorrente dalla pubblicazione del presente provvedimento entro il quale i legali rappresentanti delle strutture assegnatarie degli ulteriori posti in accreditamento dovranno trasmettere all'indirizzo pec: sociosanitario.regione@pec.rupar.puglia.it la dichiarazione di accettazione degli ulteriori posti assegnati, ovvero rinuncia espressa*". Con riferimento al Centro diurno non autosufficienti di che trattasi con la predetta Deliberazione la Regione provvedeva ad assegnare in via provvisoria e fatta salva l'accettazione nei termini previsti, n. 7 posti ulteriori in accreditamento oltre ai n. 18 già assegnati con la precedente DGR 1006 del 2020 e smi.

La struttura non inviava accettazione degli ulteriori posti nei termini previsti, pertanto alcun posto aggiuntivo veniva assegnato.

Con pec del 21/04/2023 acquisita al protocollo della sezione al AOO 183 n° 6419 del 24/04/2023 il Dipartimento di Prevenzione della Asl Lecce, incaricato delle verifiche per la conferma del titolo autorizzativo, inviava nota prot. n. 62400 del 21/04/2023, comunicando che: "*la struttura risulta in possesso dei requisiti oggetto di verifica.".* Inoltre il Dipartimento comunicava che il Responsabile Sanitario è "*Dr. Gregorio Raho, nato a **...omissis...** il 01.01.1942 (…) laureato in Medicina e Chirurgia presso l'Università di Pavia il 16/03/1972, specializzato in Neurologia presso la medesima Università in data 12/07/1977, iscritto all'ordine dei Medici Chirurghi della provincia di Lecce al n. 1905 dal 30/05/1972".* La nota era corredata dal verbale di ispezione, contente le informazioni sulle operazioni di verifica dei requisiti per l'autorizzazione all'esercizio dell'attività.

Con pec del 08/05/2024 acquisita al protocollo Regione Puglia al n. 220142 del 09/05/2024, il Dipartimento di Prevenzione della Asl Bari trasmetteva prot. n. 59880 del 08/05/2024 con cui in riferimento alle verifiche effettuate sui requisiti di accreditamento, comunicava: *"(…)si esprime parere favorevole per l'accreditamento istituzionale del CD Non Autosufficienti RR n. 4/2019 denominata "Provita"(…)"***.** Inoltre il Dipartimento a completamento del fascicolo istruttorio trasmetteva le griglie fase PLAN.

- Posto quanto sopra, si propone di rilasciare la **conferma dell'autorizzazione** all'esercizio ai sensi dell'art.3, comma 3, lett. c) e dell'art.8 co 3 e **l'accreditamento** ai sensi dell'art 24 della LR 9 del 2017 e ss.mm.ii a:

Titolare: Provitamed srl (P.IVA 04796480756)

Rappresentante Legale: Funtò Andrea
Attività: Centro diurno non autosufficienti RR 4 del 2019
Sede legale: Via Fenice Neretina, 45 – Nardò (LE)
Sede operativa: Via Calabria, n. 1 - Copertino (LE)
Denominazione: *"Provita"*
N. posti autorizzati: 25
N. posti accreditati: 18
CCNL: Anpit-Cisal
Responsabile sanitario: Dr. Gregorio Raho, nato a **...omissis...** il 01.01.1942, laureato in Medicina e Chirurgia presso l'Università di Pavia il 16/03/1972, specializzato in Neurologia presso la l'Università di Pavia in data 12/07/1977, iscritto all'ordine dei Medici Chirurghi della provincia di Lecce al n. 1905 dal 30/05/1972.
Con la prescrizione che il legale rappresentante della Provitamed srl entro e non oltre giorni 30 dalla notifica del presente atto:

- trasmetta la dichiarazione del legale rappresentante della società in merito all'assenza di cause di decadenza dall'autorizzazione all'esercizio ai sensi dell'art. 9 commi 4 e 5 LR n. 9/2017 e di assenza di cause di revoca dell'accreditamento ai sensi degli artt. 20 comma 2 e 26 comma 2 LR n.9/2017;
- di incaricare il Dipartimento di Prevenzione della Asl Lecce della verifica dell'adempimento delle prescrizioni di cui sopra entro i termini previsti il quale (Dipartimento di Prevenzione) ne valuterà la congruità, anche con riguardo alla turnistica programmata rispetto agli operatori presenti, ai fini del definitivo ed effettivo accertamento della sussistenza dei requisiti organizzativi previsti dal R.R. n. 4/2019 per il Centro diurno non autosufficienti e ne comunicherà l'esito a questa Sezione entro i successivi 30 giorni. In caso di esito negativo provvederà senza preavviso all'annullamento d'ufficio ex articolo 21 nonies L. n. 241/1990 e s.m.i.;
- disporre che il Direttore Generale che sottoscrive il contratto e l'Area Sociosanitaria che predispone gli atti, in caso di stipula dell'accordo contrattuale, dovranno preliminarmente accertare l'adempimento alle prescrizioni di cui sopra in capo alla struttura accreditata per il tramite del Dipartimento di Prevenzione della Asl di riferimento.

Con la precisazione che:

I. In caso di sostituzione del responsabile sanitario, il legale rappresentante della Provitamed srl è tenuto a comunicare tempestivamente le generalità del nuovo responsabile, documentandone i titoli professionali da questi posseduti e produrre dichiarazione di accettazione dell'incarico ai fini della variazione, ai sensi dell'art. 10, comma 2 della L.R. n. 9/2017 e s.m.i. del relativo provvedimento autorizzativo;
II. la presente autorizzazione si intende valida esclusivamente per i locali cui si riferisce;
III. il legale rappresentante Provitamed srl è tenuto al rispetto delle previsioni di cui agli artt.11, 12, 16, 29 comma 2 della L.R. n. 9/2017 e s.m.i.;
IV. ai sensi dell'articolo 6.3, del R.R. n. 4/2019: "*La struttura trasmette annualmente l'elenco della dotazione organica alla competente Sezione regionale opportunamente dettagliato, specificando per ciascun nucleo i nominativi degli operatori, la qualifica professionale, il titolo di studio, la data di assunzione e la tipologia del contratto con il debito orario*".
V. ai sensi dell'art. 16, comma 1 della L.R. n. 9/2017 e s.m.i., "*(…) Il legale rappresentante del soggetto autorizzato ha l'obbligo di comunicare immediatamente al comune o alla Regione, secondo la competenza stabilita ai sensi dell'articolo 8, e al dipartimento di prevenzione dell'azienda sanitaria locale territorialmente competente la perdita dei suddetti requisiti minimi o l'instaurarsi di cause di decadenza dell'autorizzazione all'esercizio. Ove possibile, il dipartimento di prevenzione dell'azienda sanitaria locale prescrive specifiche azioni mirate al ripristino della rispondenza ai criteri di legge del soggetto autorizzato. E' facoltà degli organi di vigilanza competenti la richiesta di documenti o di atti di notorietà redatti a cura del responsabile sanitario, comprovanti la permanenza del possesso dei requisiti minimi*

previsti dal regolamento regionale e attestanti l'assenza di cause di decadenza dell'autorizzazione all'esercizio, con cadenza quinquennale a partire dalla data di rilascio dell'autorizzazione e ogni qualvolta ciò sia, dagli stessi, ritenuto opportuno.";

VI. ai sensi dell'art. 21, comma 4 della L.R. n. 9/2017, "*Le AASSLL non sono obbligate a stipulare i contratti di cui al comma 3 con i soggetti accreditati*."

VII. ai sensi dell'articolo 24, comma 4, Il legale rappresentante del soggetto accreditato, fermo restando l'obbligo di cui all'articolo 17, comma 1, entro e non oltre il termine di scadenza di ogni triennio decorrente dalla data di rilascio dell'apposito provvedimento o di riconoscimento per legge dell'accreditamento, rende alla Regione una dichiarazione sostitutiva di atto di notorietà della permanenza del possesso dei requisiti minimi e ulteriori previsti dal regolamento regionale o da altra specifica normativa. Che nello stesso termine, il legale rappresentante deve rendere, altresì, una dichiarazione sostitutiva di atto di notorietà di sussistenza di tutte le condizioni essenziali previste dall'articolo 20, comma 2, ai fini dell'accreditamento istituzionale; che in caso di omessa presentazione della dichiarazione relativa alla sussistenza dei requisiti minimi e ulteriori o di omessa comunicazione prevista dal presente comma, la Regione dispone verifica ispettiva senza preavviso per l'accertamento dei medesimi e di ogni altro presupposto o condizione ai fini del mantenimento dell'accreditamento istituzionale e della sottostante autorizzazione all'esercizio;

VIII. ai sensi dell'art. 26, comma 1 "*La Regione può verificare in ogni momento la permanenza dei requisiti stabiliti e delle condizioni previste ai fini dell'accreditamento, nonché l'attuazione delle prescrizioni eventualmente adottate con il provvedimento di accreditamento. Per tale attività di verifica si avvale dell'Organismo tecnicamente accreditante".*

VERIFICA AI SENSI DEL D. LGS. 196/03
Garanzie alla riservatezza

La pubblicazione dell'atto all'Albo, salve le garanzie previste dalla legge 241/90 in tema di accesso ai documenti amministrativi, avviene nel rispetto della tutela alla riservatezza dei cittadini, secondo quanto disposto dal D. lgs. n. 196/03 in materia di protezione dei dati personali, nonché dal vigente regolamento regionale n. 5/2006 per il trattamento dei dati sensibili e giudiziari.
Ai fini della pubblicità legale, l'atto destinato alla pubblicazione è redatto in modo da evitare la diffusione di dati personali identificativi non necessari ovvero il riferimento a dati sensibili, qualora tali dati fossero indispensabili per l'adozione dell'atto, essi sono trasferiti in documenti separati, esplicitamente richiamati.

ADEMPIMENTI DI CUI ALLA L.R. 28/01 e successive modificazioni ed integrazioni.

Il presente provvedimento non comporta alcun mutamento qualitativo o quantitativo di entrata o di spesa né a carico del Bilancio della Regione né a carico degli Enti per i cui debiti i creditori potrebbero rivalersi sulla Regione e che è escluso ogni ulteriore onere aggiuntivo rispetto a quelli già autorizzati a valere sullo stanziamento previsto dal bilancio regionale.

DETERMINA

Di prendere atto di quanto espresso in narrativa, che costituisce parte integrante e sostanziale del presente atto e che qui si intende integralmente riportato.

- rilasciare, la **conferma dell'autorizzazione** all'esercizio ai sensi dell'art.3, comma 3, lett. c) e dell'art.8 co 3 e **l'accreditamento** ai sensi dell'art 24 della LR 9 del 2017 e ss.mm.ii a:

Titolare: Provitamed srl (P.IVA 04796480756)
Rappresentante Legale: Funtò Andrea
Attività: Centro diurno non autosufficienti RR 4 del 2019
Sede legale: Via Fenice Neretina, 45 – Nardò (LE)
Sede operativa: Via Calabria, n. 1 - Copertino (LE)

Denominazione: *"Provita"*
N. posti autorizzati: 25
N. posti accreditati: 18
CCNL: Anpit-Cisal
Responsabile sanitario: Dr. Gregorio Raho, nato a **...omissis...**il 01.01.1942, laureato in Medicina e Chirurgia presso l'Università di Pavia il 16/03/1972, specializzato in Neurologia presso la l'Università di Pavia in data 12/07/1977, iscritto all'ordine dei Medici Chirurghi della provincia di Lecce al n. 1905 dal 30/05/1972.
Con la prescrizione che il legale rappresentante della Provitamed srl entro e non oltre giorni 30 dalla notifica del presente atto:

- trasmetta la dichiarazione del legale rappresentante della società in merito all'assenza di cause di decadenza dall'autorizzazione all'esercizio ai sensi dell'art. 9 commi 4 e 5 LR n. 9/2017 e di assenza di cause di revoca dell'accreditamento ai sensi degli artt. 20 comma 2 e 26 comma 2 LR n.9/2017;
- di incaricare il Dipartimento di Prevenzione della Asl Lecce della verifica dell'adempimento delle prescrizioni di cui sopra entro i termini previsti il quale (Dipartimento di Prevenzione) ne valuterà la congruità, anche con riguardo alla turnistica programmata rispetto agli operatori presenti, ai fini del definitivo ed effettivo accertamento della sussistenza dei requisiti organizzativi previsti dal R.R. n. 4/2019 per il Centro diurno non autosufficienti e ne comunicherà l'esito a questa Sezione entro i successivi 30 giorni. In caso di esito negativo provvederà senza preavviso all'annullamento d'ufficio ex articolo 21 nonies L. n. 241/1990 e s.m.i.;
- disporre che il Direttore Generale che sottoscrive il contratto e l'Area Sociosanitaria che predispone gli atti, in caso di stipula dell'accordo contrattuale, dovranno preliminarmente accertare l'adempimento alle prescrizioni di cui sopra in capo alla struttura accreditata per il tramite del Dipartimento di Prevenzione della Asl di riferimento.

Con la precisazione che:

I. In caso di sostituzione del responsabile sanitario, il legale rappresentante della Provitamed srl è tenuto a comunicare tempestivamente le generalità del nuovo responsabile, documentandone i titoli professionali da questi posseduti e produrre dichiarazione di accettazione dell'incarico ai fini della variazione, ai sensi dell'art. 10, comma 2 della L.R. n. 9/2017 e s.m.i. del relativo provvedimento autorizzativo;
II. la presente autorizzazione si intende valida esclusivamente per i locali cui si riferisce;
III. il legale rappresentante Provitamed srl è tenuto al rispetto delle previsioni di cui agli artt.11, 12, 16, 29 comma 2 della L.R. n. 9/2017 e s.m.i.;
IV. ai sensi dell'articolo 6.3, del R.R. n. 4/2019: "*La struttura trasmette annualmente l'elenco della dotazione organica alla competente Sezione regionale opportunamente dettagliato, specificando per ciascun nucleo i nominativi degli operatori, la qualifica professionale, il titolo di studio, la data di assunzione e la tipologia del contratto con il debito orario*";
V. ai sensi dell'art. 16, comma 1 della L.R. n. 9/2017 e s.m.i., "*(…) Il legale rappresentante del soggetto autorizzato ha l'obbligo di comunicare immediatamente al comune o alla Regione, secondo la competenza stabilita ai sensi dell'articolo 8, e al dipartimento di prevenzione dell'azienda sanitaria locale territorialmente competente la perdita dei suddetti requisiti minimi o l'instaurarsi di cause di decadenza dell'autorizzazione all'esercizio. Ove possibile, il dipartimento di prevenzione dell'azienda sanitaria locale prescrive specifiche azioni mirate al ripristino della rispondenza ai criteri di legge del soggetto autorizzato. E' facoltà degli organi di vigilanza competenti la richiesta di documenti o di atti di notorietà redatti a cura del responsabile sanitario, comprovanti la permanenza del possesso dei requisiti minimi previsti dal regolamento regionale e attestanti l'assenza di cause di decadenza dell'autorizzazione all'esercizio, con cadenza quinquennale a partire dalla data di rilascio dell'autorizzazione e ogni*

qualvolta ciò sia, dagli stessi, ritenuto opportuno.";

VI. ai sensi dell'art. 21, comma 4 della L.R. n. 9/2017, "*Le AASSLL non sono obbligate a stipulare i contratti di cui al comma 3 con i soggetti accreditati*.";

VII. ai sensi dell'articolo 24, comma 4, Il legale rappresentante del soggetto accreditato, fermo restando l'obbligo di cui all'articolo 17, comma 1, entro e non oltre il termine di scadenza di ogni triennio decorrente dalla data di rilascio dell'apposito provvedimento o di riconoscimento per legge dell'accreditamento, rende alla Regione una dichiarazione sostitutiva di atto di notorietà della permanenza del possesso dei requisiti minimi e ulteriori previsti dal regolamento regionale o da altra specifica normativa. Che nello stesso termine, il legale rappresentante deve rendere, altresì, una dichiarazione sostitutiva di atto di notorietà di sussistenza di tutte le condizioni essenziali previste dall'articolo 20, comma 2, ai fini dell'accreditamento istituzionale; che in caso di omessa presentazione della dichiarazione relativa alla sussistenza dei requisiti minimi e ulteriori o di omessa comunicazione prevista dal presente comma, la Regione dispone verifica ispettiva senza preavviso per l'accertamento dei medesimi e di ogni altro presupposto o condizione ai fini del mantenimento dell'accreditamento istituzionale e della sottostante autorizzazione all'esercizio;

VIII. ai sensi dell'art. 26, comma 1 "*La Regione può verificare in ogni momento la permanenza dei requisiti stabiliti e delle condizioni previste ai fini dell'accreditamento, nonché l'attuazione delle prescrizioni eventualmente adottate con il provvedimento di accreditamento. Per tale attività di verifica si avvale dell'Organismo tecnicamente accreditante".*

Di notificare il presente provvedimento:

- Al legale rappresentante della Provita srl provita.srl@pec.it
- Al Direttore generale della ASL Lecce direzione.generale@pec.asl.lecce.it
- Al Direttore dell'Area Sociosanitaria della ASL Lecce area.sociosanitaria@pec.asl.lecce.it
- Al Dipartimento di Prevenzione della ASL Lecce ipartimento.prevenzione@pec.asl.lecce.it
- Al Dipartimento di Prevenzione della ASL Bari dipartimentoprevenzione.aslbari@pec.rupar.puglia.it

Il presente provvedimento:

a. sarà pubblicato sul BURP ai sensi della Legge Regionale 15 giugno 2023, n. 18;
b. sarà pubblicato all'Albo della Sezione Strategie e Governo dell'Offerta/Albo Telematico (ove disponibile);
c. sarà trasmesso in copia conforme all'originale alla Segreteria della Giunta Regionale;
d. sarà trasmesso alla Sezione Comunicazione Istituzionale della Regione Puglia per gli adempimenti di cui all'art. 23 del D.Lgs. n. 33/2013;
e. sarà disponibile nel sito ufficiale della Regione Puglia (ove disponibile l'albo telematico);
f. il presente atto, composto da n. 16 facciate, è adottato in originale;viene redatto informa integrale.

Il presente Provvedimento è direttamente esecutivo.

Firmato digitalmente da:

Funzionario Amministrativo
Claudio Di Cillo

E.Q.. Autorizzazione e Accreditamento Strutture Sociosanitarie negli Ambiti Territoriali
Brindisi-Lecce-Taranto
Francesca Vantaggiato

Il Dirigente del Servizio Strategie e Governo dell'Assistenza alle Persone in Condizioni di Fragilità - Assistenza Sociosanitaria
Elena Memeo

Il Dirigente della Sezione Strategie e Governo dell'Offerta
Mauro Nicastro

DETERMINAZIONE DEL DIRIGENTE SEZIONE TRANSIZIONE ENERGETICA 9 luglio 2024, n. 173

Autorizzazione unica ai sensi del Decreto Legislativo 29 dicembre 2003, n. 387 nell'ambito del procedimento per il rilascio del Provvedimento Autorizzatorio Unico Regionale (P.A.U.R.), di competenza provinciale, relativa alla costruzione e all'esercizio di un impianto di produzione di energia elettrica da fonte rinnovabile fotovoltaica e di produzione agricola denominato "Impianto 127", della potenza d'immissione pari a 6,150 MW e della potenza nominale di circa 6,475 MW, sito nel Comune di Galatone (LE), e delle relative opere ed infrastrutture connesse. Collegamento alla cabina primaria AT/MT GALATONE CP (codice di rintracciabilità: T0736876).

Proponente: HEPV 16 S.r.l. (C.F. 02550480228) - Via Alto Adige 160/A CAP 38121 TRENTO (TN).

IL DIRIGENTE DELLA STRUTTURA PROPONENTE

Il Dirigente della Sezione Transizione Energetica Ing. Francesco Corvace su istruttoria del Servizio Energia e fonti alternative e rinnovabili

PREMESSO CHE, nell'ordinamento eurounitario ed italiano si segnalano, in materia energetica:

- la Legge 1° giugno 2002 n. 120, che ha ratificato l'esecuzione del Protocollo di Kyoto del 11.12.1997 alla Convenzione quadro delle Nazioni Unite sui cambiamenti climatici;
- la Legge n. 204 del 4 novembre 2016, pubblicata sulla Gazzetta Ufficiale n. 263 del 10 novembre 2016, che ha ratificato gli accordi di Parigi (COP 21), già ratificati il 4 ottobre 2016 dall'Unione Europea;
- la direttiva 2018/2001/UE del Parlamento europeo e del Consiglio, dell'11 dicembre 2018, sulla promozione dell'uso dell'energia da fonti rinnovabili;
- il quarto pacchetto comunitario "energia" del giugno 2019 composto da una direttiva (direttiva sull'energia elettrica, 2019/944/UE) e tre regolamenti (regolamento sull'energia elettrica, 2019/943/UE, regolamento sulla preparazione ai rischi, 2019/941/UE, e regolamento sull'Agenzia per la cooperazione fra i regolatori nazionali dell'energia (ACER), 2019/942/UE);
- Il quinto pacchetto energia, "Pronti per il 55 %", pubblicato il 14 luglio 2021 con l'obiettivo di allineare gli obiettivi energetici dell'UE alle nuove ambizioni europee in materia di clima per il 2030 e il 2050;
- il decreto legislativo 8 novembre 2021, n. 199, recante «Attuazione della direttiva (UE) 2018/2001 del Parlamento europeo e del Consiglio, dell'11 dicembre 2018, sulla promozione dell'uso dell'energia da fonti rinnovabili»;
- il decreto legislativo 8 novembre 2021, n. 210, Attuazione della direttiva UE 2019/944, del Parlamento europeo e del Consiglio, del 5 giugno 2019;
- il Piano nazionale di ripresa e resilienza (PNRR) la cui valutazione positiva è stata approvata con decisione del Consiglio ECOFIN del 13 luglio 2021 notificata all'Italia dal Segretariato generale del Consiglio con nota LT161/21 del 14 luglio 2021;
- la Legge n. 34 del 27/04/2022 di conversione del Decreto-legge del 01/03/2022 n. 17 – "Misure urgenti per il contenimento dei costi dell'energia elettrica e del gas naturale, per lo sviluppo delle energie rinnovabili e per il rilancio delle politiche industriali" ha introdotto misure di semplificazione ed accelerazione;
- la Legge 79/2022 di conversione del D.L. 36/2022 recante "Ulteriori misure urgenti per l'attuazione del piano nazionale di ripresa e resilienza (PNRR)", cosiddetto Decreto PNRR 2;
- la Legge 15 luglio 2022, n. 91 (in G.U. 15/07/2022, n. 164) di conversione del Decreto-Legge 17 maggio 2022, n. 50 "Misure urgenti in materia di politiche energetiche nazionali, produttività delle imprese e attrazione degli investimenti, nonché' in materia di politiche sociali e di crisi ucraina. (22G00059)" (GU Serie Generale n.114 del 17-05-2022), ha introdotto ulteriori misure di semplificazione ed accelerazione in materia energetica;
- Il Regolamento UE 2577 del 22 dicembre 2022 che istituisce il quadro per accelerare la diffusione delle energie rinnovabili;

- D.L. 24 febbraio 2023, n. 13 convertito in legge 21 aprile 2023, n. 41 “Disposizioni urgenti per l’attuazione del Piano nazionale di ripresa e resilienza (PNRR) e del Piano nazionale degli investimenti complementari al PNRR (PNC), nonché per l’attuazione delle politiche di coesione e della politica agricola comune”;
- D.L. 9 dicembre 2023, n. 181, recante disposizioni urgenti per la sicurezza energetica del Paese, la promozione del ricorso alle fonti rinnovabili di energia, il sostegno alle imprese a forte consumo di energia e in materia di ricostruzione nei territori colpiti dagli eccezionali eventi alluvionali verificatisi a partire dal 1° maggio 2023, convertito con Legge 2 febbraio 2024, n. 11;
- D.L. 2 marzo 2024, n. 19, “Ulteriori disposizioni urgenti per l’attuazione del Piano nazionale di ripresa e resilienza (PNRR)”.

ATTESO CHE:

- il Decreto Legislativo n. 387 del 29.12.2003, nel rispetto della disciplina nazionale, comunitaria ed internazionale vigente, e nel rispetto dei principi e criteri direttivi stabiliti dall’articolo 43 della Legge 1° marzo 2002, n. 39, promuove il maggior contributo delle fonti energetiche rinnovabili alla produzione di elettricità nel relativo mercato italiano e comunitario;
- ai sensi del comma 1 dell’art. 12 del Decreto Legislativo n. 387 del 29.12.2003, gli impianti alimentati da fonti rinnovabili, nonché le opere connesse e le infrastrutture indispensabili alla costruzione e all’esercizio degli stessi impianti, sono di pubblica utilità, indifferibili ed urgenti;
- la costruzione e l’esercizio degli impianti di produzione di energia elettrica alimentati da fonti rinnovabili, gli interventi di modifica, potenziamento, rifacimento totale o parziale e riattivazione, come definiti dalla normativa vigente, e le opere connesse alla costruzione e all’esercizio degli impianti stessi sono soggetti ad un’Autorizzazione Unica, rilasciata, ai sensi del comma 3 del medesimo art. 12, dalla Regione;
- il Ministero dello Sviluppo Economico con Decreto del 10/09/2010 ha emanato le “Linee Guida per il procedimento di cui all’art. 12 del D.Lgs. 29 dicembre 2003, n. 387 per l’autorizzazione alla costruzione e all’esercizio di impianti di produzione di elettricità da fonti rinnovabili nonché Linee Guida tecniche per gli impianti stessi”;
- la Giunta Regionale con provvedimento n. 3029 del 30/12/2010 ha adottato la nuova procedura per il rilascio delle autorizzazioni alla costruzione ed esercizio di impianti di produzione di energia elettrica da fonte rinnovabile recependo quanto previsto dalle Linee Guida nazionali;
- la Regione con R.R. n. 24 del 30/12/2010 ha adottato il “Regolamento attuativo del Decreto del Ministero per lo Sviluppo Economico del 10 settembre 2010, «Linee Guida per l’Autorizzazione degli impianti alimentati da fonti rinnovabili», recante la individuazione di aree e siti non idonei alla installazione di specifiche tipologie di impianti alimentati da fonti rinnovabili nel territorio della Regione Puglia”;
- il Decreto Legislativo n. 28/2011 “Attuazione della direttiva 2009/28/CE sulla promozione dell’uso dell’energia da fonti rinnovabili, recante modifica e successiva abrogazione delle direttive 2001/77/Ce e 2003/30/CE” che ha integrato il quadro regolatorio ed autorizzativo delle FER;
- la Regione con L.R. 25 del 24/09/2012 ha adottato una norma inerente la “Regolazione dell’uso dell’energia da fonti Rinnovabili”;
- l’Autorizzazione Unica, ai sensi del comma 4 dell’art 12 del Decreto Legislativo 387/2003 e s.m.i., come modificata dall’art 5 del Decreto Legislativo 28/2011, è rilasciata mediante un procedimento unico al quale partecipano tutte le Amministrazioni interessate, svolto nel rispetto dei principi di semplificazione e con le modalità stabilite dalla Legge 7 agosto 1990, n. 241, e successive modificazioni e integrazioni;
- l’art. 14 della 241/90 e s.m.i. disciplina la Conferenza di Servizi, la cui finalità è comparare e coordinare i vari interessi pubblici coinvolti nel procedimento in maniera contestuale ed in unica sede fisica ed istituzionale;
- ai sensi del citato art. 14 della 241/90 e s.m.i., all’esito dei lavori della conferenza di servizi, l’amministrazione procedente adotta la determinazione motivata di conclusione del procedimento, valutate le specifiche risultanze della conferenza e tenendo conto delle posizioni prevalenti espresse in quella sede;

- Con D.Lgs. 16 giugno 2017, n. 104:

1. è stato introdotto (art. 27 bis del D Lgs 152/2006) il Provvedimento Autorizzatorio Unico Regionale secondo cui“ nel caso di procedimenti di VIA di competenza regionale il proponente presenta all'autorità competente un'istanza ai sensi dell'articolo 23, comma 1, allegando la documentazione e gli elaborati progettuali previsti dalle normative di settore per consentire la compiuta istruttoria tecnico-amministrativa finalizzata al rilascio di tutte le autorizzazioni, intese, concessioni, licenze, pareri, concerti, nulla osta e assensi comunque denominati, necessari alla realizzazione e all'esercizio del medesimo progetto e indicati puntualmente in apposito elenco predisposto dal proponente stesso".
2. è stato rivisto l'Allegato II alla Parte Seconda del d.lgs. 152/2006, definendo di competenza statale "gli impianti eolici per la produzione di energia elettrica sulla terraferma con potenza complessiva superiore a 30 MW , calcolata sulla base del solo progetto sottoposto a valutazione ed escludendo eventuali impianti o progetti localizzati in aree contigue o che abbiano il medesimo centro di interesse ovvero il medesimo punto di connessione e per i quali sia già in corso una valutazione di impatto ambientale o sia già stato rilasciato un provvedimento di compatibilità ambientale";

- la Legge Regionale 7 novembre 2022, n. 28 "Norme in materia di incentivazione alla transizione energetica", in applicazione dei principi di efficientamento e di riduzione delle emissioni climalteranti e al fine di attenuare gli effetti negativi della crisi energetica, ha disciplinato le misure di compensazione e di riequilibrio ambientale e territoriale fra livelli e costi di prestazione e impatto degli impianti energetici;
- Con D.G.R. del 19 dicembre 2022, n. 1901 "Procedimento di Autorizzazione Unica ai sensi dell'art. 12 del Decreto legislativo n. 387 del 29 dicembre 2003 e ss.mm.ii. per gli impianti di produzione di energia da fonti rinnovabili - Oneri economici in capo ai proponenti e Atto Unilaterale d'Obbligo" sono stati aggiornati e ridefiniti gli incombenti in capo ai proponenti di FER;
- con D.G.R. 17 luglio 2023, n. 997 "Atto di indirizzo in tema di politiche per la promozione e lo sviluppo delle energie rinnovabili in Puglia" la Giunta ha inteso fornire indirizzi agli uffici regionali in relazione alla strategicità rivestita dal tema dell'incremento della produzione e dell'uso delle fonti rinnovabili.

RILEVATO CHE:

- la HEPV16 S.r.l., con nota acquisita al prot. n. 51249 del 31/12/2019 della Provincia di Lecce, presentava istanza per il rilascio del Provvedimento Autorizzatorio Unico Regionale (PAUR), ai sensi dell'art. 27-bis del D.Lgs. n. 152/2006 e s.m.i., relativa alla costruzione e all'esercizio di un impianto fotovoltaico della potenza nominale complessiva di 6,475 MWe e installata pari a 8,0080 MWp, da realizzarsi nel comune di Galatone (LE), nonché delle opere e infrastrutture connesse;
- la Società proponente, con nota del 13/03/2020, acquisita al prot. n. 1964 del 16/03/2020, trasmetteva a questa Sezione regionale istanza di Autorizzazione Unica (AU), ai sensi del D.Lgs. n. 387/2003 e s.m.i., per la costruzione e l'esercizio del medesimo impianto;
- questa Sezione, con nota prot. n. 3319 del 06/05/2020, effettuata la verifica formale sulla documentazione pubblicata sul portale regionale www.sistema.puglia.it, comunicava la presenza di anomalie formali e, conseguentemente, l'improcedibilità dell'istanza per carenza documentale, invitando la Società proponente ad integrare entro il termine massimo di 30 giorni decorrenti dal 16 maggio 2020, alla luce della sospensione dei termini prevista dall'art. 103 del D.L. n. 18 del 17/03/2020 e dall'art. 37 del D.L. n. 23 del 08/04/2020;
- la Società proponente, con nota acquisita al prot. n. 4099 del 15/06/2020, chiedeva alla scrivente Sezione una proroga di 90 giorni rispetto ai termini su citati per la trasmissione della documentazione integrativa richiesta con nota prot. n. 3319 del 06/05/2020;
- questa Sezione, con nota prot. n. 4127 del 15/06/2020, concedeva alla Società proponente la proroga di 90 giorni decorrenti dal termine indicato nella nota prot. n. 3319 del 06/05/2020;
- la Società proponente, con nota acquisita al prot. n. 6256 del 11/09/2020, chiedeva alla scrivente Sezione una ulteriore proroga di 30 giorni per la trasmissione della documentazione integrativa richiesta con nota prot. n. 3319 del 06/05/2020;

- questa Sezione, con nota prot. n. 6321 del 15/09/2020, concedeva alla Società proponente l'ulteriore proroga di 30 giorni;
- la Società proponente, riscontrando la richiesta di integrazione documentale di cui alla nota prot. n. 3319 del 06/05/2020, provvedeva ad integrare sul portale www.sistema.puglia.it la documentazione relativa al progetto dell'impianto fotovoltaico in argomento e trasmetteva a questa Sezione, in data 15/10/2020, a mezzo pec, la "*Comunicazione di documentazione integrata per la pratica FIUI8P4*", acquisita al prot. n. 7297 del 16/10/2020, generata automaticamente dal portale a conclusione delle operazioni di caricamento della documentazione;
- la Provincia di Lecce, con nota prot. n. 38859 del 05/11/2020, acquisita al prot. n. 7839 di pari data, comunicava l'avvenuta pubblicazione del progetto sul relativo portale istituzionale e invitava gli enti in indirizzo a verificare l'adeguatezza e la completezza della documentazione presentata a corredo dell'istanza di PAUR in oggetto, entro il termine di 30 giorni, secondo le disposizioni dell'art.27 bis comma 3 del D.Lgs.152/2006 e s.m.i.;
- questa Sezione, con nota prot. n. 8426 del 25/11/2020, effettuata la verifica formale sulla documentazione pubblicata sul portale istituzionale della competente Autorità Provinciale ai fini PAUR, nonché caricata sul portale regionale www.sistema.puglia.it, comunicava la presenza di anomalie formali e, conseguentemente, l'improcedibilità dell'istanza per carenza documentale, invitando la Società proponente ad integrare la documentazione trasmessa entro i termini procedimentali codificati dall'art. 27-bis del D.Lgs. 152/06 e ss. mm.ii.;
- la HEPV16 S.r.l., riscontrando la richiesta di integrazione documentale di cui alla nota prot. n. 8426 del 25/11/2020, provvedeva ad integrare sul portale www.sistema.puglia.it la documentazione relativa al progetto dell'impianto fotovoltaico in argomento e trasmetteva a questa Sezione, in data 09/04/2021, a mezzo pec, la "*Comunicazione di documentazione integrata per la pratica FIUI8P4*", acquisita al prot. n. 3630 del 12/04/2021, generata automaticamente dal portale a conclusione delle operazioni di caricamento della documentazione;
- la Provincia di Lecce, con nota prot. n. 31198 del 23/07/2021, acquisita al prot. n. 8061 in pari data, convocava la Conferenza di Servizi da svolgersi in modalità asincrona, ai sensi dell'art. 14-bis della L. 241/1990 e ss.mm.ii., per il giorno 30/08/2021;
- la scrivente Sezione, effettuata la verifica della documentazione integrativa caricata sul portale regionale www.sistema.puglia.it, con nota prot. n. 8572 del 05/08/2021, comunicava la presenza di anomalie formali residue, invitando la Società ad integrare la documentazione entro i termini previsti dalla Provincia di Lecce;
- la Società Proponente, con pec del 27/08/2021, acquisita al prot. n. 9065 del 30/08/2021, trasmetteva il link dal quale poter scaricare la documentazione integrativa;
- la Provincia di Lecce, con nota prot. n. 42967 del 20/10/2021, acquisita al prot. n. 10933 di pari data, convocava per il giorno 14/12/2021, la Conferenza di Servizi decisoria in modalità sincrona, ai sensi dell'art. 14-ter della L. 241/1990 e ss.mm.ii.; successivamente, con nota prot. n. 51412 del 13/12/2021, acquisita al prot. n. 13036 di pari data, rinviava la succitata Conferenza di Servizi al giorno 18/01/2022;
- questo Servizio regionale, con nota prot. n. 320 del 17/01/2022 richiedeva chiarimenti ed integrazioni, in particolare in merito alla soluzione di connessione e chiedendo a tal fine di "*provvedere a riesaminare integralmente la documentazione progettuale, eliminando ogni forma di contraddittorietà tra gli elaborati, adeguandola alla soluzione definitiva prevista per il tracciato della futura linea MT in cavo aereo e validata dal gestore di rete"* nonché a provvedere al caricamento della documentazione già trasmessa il 27/08/2021 sul portale regionale e che, fermi restando le integrazioni e i chiarimenti richiesti, si comunicava la completezza tecnico-amministrativa della documentazione presentata, e, dunque, **la procedibilità ai fini AU**;
- la Provincia di Lecce, con nota prot. n. 25163 del 23/06/2022, acquisita al prot. n. 5595 del 24/06/2022, convocava per il giorno 04/08/2022, la Conferenza di Servizi decisoria in modalità sincrona, ai sensi dell'art. 14-ter della L. 241/1990 e ss.mm.ii.; successivamente, con nota prot. n. 30457 del 02/08/2022, acquisita al prot. n. 7522 di pari data, rinviava la succitata Conferenza di Servizi a data da destinarsi;

- la Provincia di Lecce, con nota prot. n. 14472 del 06/04/2023, acquisita al prot. n. 6223 di pari data, convocava per il giorno 03/05/2023, la Conferenza di Servizi decisoria in modalità sincrona, ai sensi dell'art. 14-ter della L. 241/1990 e ss.mm.ii.; successivamente, con nota prot. n. 17744 del 03/05/2023, acquisita in pari data, rinviava la succitata Conferenza di Servizi al 08/05/2023;
- la Società proponente, con pec del 05/05/2023, acquisita al prot. n. 8289 di pari data, trasmetteva un link dal quale poter scaricare la documentazione in riscontro alla nota del Servizio scrivente prot. 320 del 17/01/2022;
- questo Servizio con nota prot. n. 8316 del 08/05/2023 trasmetteva alla Autorità Provinciale Competente un riepilogo dei passaggi intercorsi ai fini di produrre contributo istruttorio per la conferenza di servizi del 08/05/2023;
- la Società Proponente, con pec del 09/05/2023, acquisita al prot. n. 8552 di pari data, trasmetteva comunicazione di avvenuto caricamento della documentazione integrativa sul portale regionale www.sistema.puglia.it;
- la Provincia di Lecce, con nota prot. n. 22718 del 06/06/2023, acquisita al prot. n. 9649 di pari data, convocava per il giorno 11/07/2023, la Conferenza di Servizi decisoria in modalità sincrona, ai sensi dell'art. 14-ter della L. 241/1990 e ss.mm.ii.;
- **l'Autorità Competente VIA/PAUR, ovvero la Provincia di Lecce, Servizio Politiche di Tutela Ambientale e Transizione Ecologica,** chiudeva la conferenza di servizi dell'11/07/2023 con **esito positivo di compatibilità ambientale e paesaggistica** preso atto:
  - dell'attestazione di non vincolatività dei pareri espressi sul progetto da parte delle amministrazioni preposte alla tutela del paesaggio (ai sensi dell'art. 22 del D.Lgs. n. 199/2021) in ragione degli approfondimenti condotti dall'autorità competente PAUR nei termini dell'idoneità delle aree di intervento ai sensi dell'art. 20, comma 8, lett. c-quater del D Lgs 199/2021 e smi.;
  - che *"attesa la rilevata assenza del Comune di Galatone, si è nell'impossibilità di definire le suddette misure* [di compensazione]*, cosicché l'eventuale autorizzazione unica non può restare in attesa di un evento che non potrebbe più verificarsi"*
  - che "***… la Conferenza dei servizi resta subordinata al rilascio della autorizzazione unica (A.U.), propedeutica ai fini del PAUR, ex art. 27 bis del D.Lgs. n.152/2006***"
- la Povincia di Lecce, con nota prot. n. 28611 del 14/07/2023, acquisita al prot. n. 11230 di pari data, comunicava la pubblicazione del verbale della seduta della conferenza di servizi decisoria del 11/07/2023 in cui l' Autorità Competente per il PAUR, ferma restando la adozione del positivo provvedimento di VIA, evidenziava che la prosecuzione dei lavori della Conferenza dei servizi restava subordinata al rilascio della autorizzazione unica (A.U.), propedeutica ai fini del PAUR, ex art. 27 bis del D.Lgs. n.152/2006;
- la Società, con comunicazione del 24/07/2023, acquisita ai prot. AOO_159 n. 11547 e 11555 di pari data, comunicava i recapiti delle ditte catastali interessate dalla procedura espropriativa e trasmetteva la documentazione a completamento di quanto richiesto da questo Servizio nel verbale della Conferenza di Servizi del 11/07/2023;
- la Provincia di Lecce, con nota proprio prot. n. 30858 del 02/08/2023 acquisita al prot. regionale n. 11829 di pari data, notificava la pubblicazione della Determinazione n. 1260 del 01/08/2023 del Dirigente del Servizio Politiche di Tutela Ambientale e Transizione Ecologica della Provincia di Lecce, di adozione del provvedimento conclusivo del procedimento di VIA ricompreso nel procedimento PAUR;
- il Servizio regionale Gestione delle OOPP, competente per le attività espropriative, della Regione Puglia, con nota prot. n. 15257 del 07/09/2023, in atti al prot. n. 12637 del 13/09/2023 rilasciava "*NULLA OSTA in ordine all'approvazione del progetto in questione ed alla declaratoria di pubblica utilità dell'opera"*
- con note prot. AOO_159 nn.13190,13192,13193,13194,13195,13196,13197,13198,13199,13200, 13201,13202,13203,13204,1 del 28/09/2023 il Servizio scrivente comunicava alle ditte proprietarie dei terreni interessati *"l'avviso di avvio del procedimento di approvazione del progetto definitivo ai fini dell'apposizione del vincolo preordinato all'esproprio e dichiarazione di pubblica utilità*";
- trascorsi i termini fissati per formulare eventuali osservazioni od opposizioni, il Servizio scrivente

riceveva n. 4 riscontri di cui di seguito: nota acquisita al prot. 14309 del 31/10/2023, nota acquisita al prot. 14352 del 03/11/2023, nota acquisita al prot. 14398 del 06/11/2023 e nota acquisita al prot. 14575 del 09/11/2023;

- con note prot. 15299, 15303, 15307 e 15308 del 01/12/2023 il Servizio scrivente trasmetteva le osservazioni e le opposizioni ricevute per i necessari riscontri e valutazioni di competenza alla società HEPV 16 S.r.l, alla Provincia di Lecce, al Servizio Gestione OOPP della Regione Puglia e, per conoscenza, alle ditte catastali interessate;
- con nota prot. 16067 del 22/12/2023 la HEPV 16 s.r.l. riscontrava le osservazioni ricevute dalle ditte catastali interessate;
- Con nota prot. 24804 del 16/01/2024 la HEPV 16 s.r.l. richiamava il proprio riscontro del 22/12/2023 prot. 16067;
- la Provincia di Lecce, con nota prot. n. 3261 del 25/01/2024 acquisita al prot. n. 42185 di pari data, notificava la pubblicazione della Determinazione n. 54 del 23/01/2024 del Dirigente del Servizio Politiche di Tutela Ambientale e Transizione Ecologica della Provincia di Lecce, di correzione della precedente Determinazione n. 1260 del 01/08/2023 del provvedimento conclusivo del procedimento di VIA, ricompreso nel procedimento PAUR, affinché, al punto 13 dell'Allegato 1 - "Istruttoria tecnico – amministrativa", parte integrante e sostanziale della Determinazione Dirigenziale n. 1260 del 01/08/2023, venisse stralciato un errore materiale ivi indicato;
- Con nota prot. 73554 del 09/02/2024, la HEPV 16 s.r.l. trasmetteva alla Provincia di Lecce nota di "*Riscontro ai correttivi prescritti da ARPA Puglia nel merito del Piano di Monitoraggio Ambientale con nota Prot. 0031637 del 28/04/2023 e nota prot. 0032850 del 02/05/2023*";
- Questa Sezione Transizione Energetica, vista anche la Determinazione Dirigenziale dell'autorità competente VIA/PAUR n. 1260 del 01/08/2023 (come modificata dalla Determinazione Dirigenziale n. 54 del 23/01/2024), comunicava con nota prot. 100453 del 26/02/2024, **di poter concludere favorevolmente la fase dell'istruttoria tecnica ed amministrativa in ordine al rilascio dell'Autorizzazione Unica ai sensi del D.Lgs. n. 387/2003**, con tutte le prescrizioni in atti da ritenersi parte integrante e sostanziale, per la costruzione ed esercizio dell'impianto in oggetto, ivi incluse le dovute misure di compensazione e mitigazione per le quali la società aveva espresso disponibilità in sede di Conferenza di Servizi del 11/07/2023;
- la Società, con nota del 13/03/2024, acquisita in pari data al prot. n. 131041, trasmetteva la documentazione richiesta con la nota di questa Sezione prot. n. 100453 del 26/02/2024, e si impegnava alla sottoscrizione dell'Atto Unilaterale d'obbligo nei confronti della Regione Puglia e dei Comuni interessati territorialmente dall'intervento come previsto al punto 4.1 della D.G.R. 1901/2022;
- la Società, con nota del 13/03/2024, acquisita in pari data al prot. n. 131042, trasmetteva la ricevuta di avvenuta spedizione alla scrivente Sezione del supporto digitale DVD, contenente il progetto definitivo "adeguato alle prescrizioni formulate in Conferenza dei Servizi";
- la Società con nota del 15/03/2024, acquisita in pari data al prot. n. 135800, comunicava il caricamento della documentazione sul portale www.sistema.puglia.it, allegandone ricevuta telematica;
- Con nota prot. 174686 del 09/04/2024 questa Sezione comunicava l'"*avviso di avvio del procedimento di approvazione del progetto definitivo alle ditte proprietarie dei terreni interessati ai fini dell'apposizione del vincolo preordinato all'esproprio e dichiarazione di pubblica utilità*", per irreperibilità di alcune ditte catastali ed in mancanza dei relativi indirizzi invitava la Società a procedere alla pubblicazioni su almeno due quotidiani ed il Comune di Galatone a pubblicare presso il proprio albo pretorio l'avviso che veniva, a tal fine, allegato;
- la Società con nota del 23/04/2024, acquisita in pari data al prot. n. 198200, comunicava l'avvenuta pubblicazione sui quotidiani in data 18/04/2024;
- il Comune di Galatone, con comunicazione del 23/04/2024 acquisita in pari data al prot. n. 198990, informava la scrivente Sezione che l'avviso di cui alla nota prot. 174686 del 09/04/2024 era stato pubblicato al proprio Albo Pretorio al numero di registro 776 in data 22/04/2024 e che, lo stesso, sarebbe rimasto affisso dal giorno 22/04/2024 al giorno 22/05/2024;

- il Comune di Galatone, con comunicazione del 23/05/2024, acquisita in pari data al prot. n. 245918, informava la scrivente Sezione che l'avviso di cui alla nota prot. 174686 del 09/04/2024 era rimasto affisso all'Albo Pretorio on-line del Comune di Galatone - Provincia di Lecce dal giorno 22/04/2024 al giorno 22/05/2024, ininterrottamente;
- con nota prot. n. 311061 del 21/06/2024, la Società trasmetteva l'Atto Unilaterale d'Obbligo prot. 298293 del 17/06/2024, firmato digitalmente da parte dell'Amministratore Unico della Società;

- con nota prot. n. 324890 del 27/06/2024, il Servizio scrivente trasmetteva alla Regione Puglia -Area Organizzazione e Riforma Dell'Amministrazione Servizio Programmi Acquisti, l'Atto Unilaterale d'obbligo con firma digitale e l'F24 per quietanza, sottoscritto dalla Società HEPV 16 S.R.L., in data 21 giugno 2024;

PRESO ATTO dei pareri, valutati ed acquisiti nell'ambito del procedimento ex art. 27- bis del D.Lgs. 152/2006 e s.m.i. (PAUR), e culminato nella conferenza decisoria del 11/07/2023, e di seguito riportati in stralcio, rimandando all'autorità competente PAUR (Provincia di Lecce) per quanto non espressamente qui di seguito richiamato o riportato:

- ***Regione Puglia, Dipartimento Agricoltura Sviluppo Rurale ed Ambiente – Sezione Risorse Idriche, prot. 12818 del 04/11/2020***

"Le opere interessano complessivamente terreni ubicati nel Comune di San Galatone (LE), alla località strada vicinale Sant'Anna in un'area agricola distinta al catasto terreni al foglio n. 6, p.lle 47-48-50-88-104-108-124-141-142-144-223-225-232-235-318- 319-237-230- 233-121-92 il tutto per un'estensione totale di 172.480 mq.) sottoposti a vincolo d'uso degli acquiferi, dal PTA approvato con D.C.R. n. 230/2009, cosiddetto di "Contaminazione Salina".
In tali aree, il P.T.A. ha previsto misure volte a promuovere la pianificazione nell'utilizzo delle acque, al fine di prevenire ripercussioni sulla qualità delle stesse e a consentire un consumo idrico sostenibile, tenendo conto delle disponibilità, della capacità di ricarica delle falde e delle destinazioni d'uso della risorsa, compatibili con le relative caratteristiche qualitative e quantitative, applicando le limitazioni di cui alle Misure M 2.10 dell'allegato 14 del PTA (misure KTM 8 dell'elaborato G – Programma delle Misure e art 53 delle NTA dell'aggiornamento adottato con DGR n°1333/2019), alle quali si fa espresso rinvio.
La tipologia di opere previste, nel loro insieme non configgono con i suddetti vincoli, pertanto questa Sezione, ritiene, limitatamente alla compatibilità con il PTA, che nulla osti alla realizzazione delle opere in progetto, avendo cura, durante la loro esecuzione, di garantire la protezione della falda acquifera. A tal fine appare opportuno richiamare le seguenti prescrizioni di carattere generale:
- Durante le fasi di lavaggio periodiche dei pannelli, siano adottati sistemi che non prevedano l'uso di sostanze detergenti e l'approvvigionamento idrico avvenga con uso sostenibile della risorsa;
- nelle aree di cantiere deputate all'assistenza e manutenzione dei macchinari deve essere predisposto ogni idoneo accorgimento atto a scongiurare la diffusione sul suolo di sostanze inquinanti a seguito di sversamenti accidentali;
- nelle aree di cantiere, il trattamento dei reflui civili, ove gli stessi non siano diversamente collettati/conferiti, dovrà essere conforme al Regolamento Regionale n.26/2011 come modificato ed integrato dal R.R. n.7/2016."

- ***Regione Puglia – Dipartimento Ambiente, Paesaggio e Qualità urbana – Sezione Tutela e Valorizzazione del Paesaggio – Servizio Osservatorio e Pianificazione Paesaggistica***

Prot. n. 9016 del 02/12/2020
Richiesta di integrazioni documentali
Prot. n. 7206 del 13/08/2021
"…analizzando il contesto paesaggistico di riferimento, si evidenzia, nel raggio di 3 km dall'area di installazione

del campo fotovoltaico, la presenza dei seguenti beni ed ulteriori contesti paesaggistici:
- *BP - Fiumi, torrenti, corsi d'acqua iscritti negli elenchi delle acque pubbliche (150 m): Canale dell'Asso.*
- *BP - Boschi.*
- *UCP - Area di rispetto dei boschi.*
- *UCP - Prati e pascoli naturali.*
- *BP - Immobili e aree di notevole interesse pubblico: Galatone -Vincolo paesaggistico L.1497.*
- *BP- Zone gravate da usi civici (validate): Galatone, contrada Fulcignano, Cappuccini, Via Bascetta.*
- *UCP - Segnalazioni architettoniche e segnalazioni archeologiche: Masseria Castelli Arene, Chiesa Rupestre S. Antonio, Chiesa dei SS Cosma e Damiano, Casino Raho, Chiesa Sant'Angelo della Salute, Masseria Li Doganieri, Chiesa di Santa Lucia, Chiesa Rurale di Cristo di Tabelle, Masseria Pantalei, Cappella Rurale di Santa Maria Dell'Abbondanza, Villa Larini, Villa Cataldo, Villa Malerba, Casino Prete-Tafuri,*
- *UCP - Area di rispetto delle componenti culturali e insediative.*
- *UCP - Strada a valenza paesaggistica: SP359LE, SP90LE, SP47LE."*

Pertanto, ferme restando le considerazioni innanzi esposte in via preliminare, la scrivente Sezione si riserva di predisporre il provvedimento di propria competenza nei termini previsti dall'art. 27 bis del DLgs 152/2006"

Prot. 412 del 17/01/2022

"(CONCLUSIONI) Considerato lo stato attuale dei luoghi si ritiene che il progetto dell'impianto fotovoltaico, delle cabine di trasformazione e del tracciato dell'elettrodotto, comporti pregiudizio alla conservazione dei valori paesaggistici dei luoghi e contrasti con le previsioni delle NTA del PPTR e con quanto previsto dalla Sezione C2 della Scheda d'Ambito del Salento delle Serre, nei suoi Obiettivi di Qualità Paesaggistica e Territoriale e nella normativa d'uso in essa riportati.

Per tutto quanto sopra descritto si ritiene che gli interventi progettati siano in contrasto con le previsioni del PPTR."

Prot. 3653 del 03/05/2023

"Non ravvisando nuovi elementi, utili alla verifica della compatibilità paesaggistica dell'intervento proposto, si conferma il parere espresso con nota prot. n. AOO_145/412 del 17.01.2022."

- ***Ministero dello Sviluppo Economico, Direzione Generale per le Attività Territoriali Divisione III - Ispettorato Territoriale Puglia, Basilicata e Molise***

prot. 1162 del 03/12/2020

Richiesta della documentazione per il rilascio del nulla osta alla costruzione dell'elettrodotto (istanze separate per la sezione MT e per la sezione AT).

Con nota pec del 08/04/2021 acquisita al prot 3549 di pari data la società ha trasmesso a firma del tecnico incaricato "Attestazione di conformità tecnica ai sensi del comma 2-bis dell'art. 95 del D. lgs: n. 259/2003 – Codice delle Comunicazioni Elettroniche" inviata per conoscenza all'Ispettorato territoriale specificando che il procedimento amministrativo inerente al rilascio del Nulla Osta alla costruzione consta di un'unica istanza relativa alla sezione MT con cavi cordati ad elica

Dal verbale della Conferenza di Servizi del 11/07/2023 si rileva che "*Facendo seguito alla nota, con cui si chiedeva, al fine di avviare il procedimento per il rilascio del nulla osta, di produrre quanto richiesto in allegato, il proponente ha presentato istanza nulla osta MT con cavi cordati a elica al MiSE in data 08/04/2021 (Protocollo MiSE n. 53242 dello 08/04/2021)*"

- ***Ministero della Cultura, Soprintendenza Archeologica, Belle Arti e Paesaggio per le Provincie di Brindisi e Lecce***

prot. 22942-P del 04/12/2020

Richiesta di integrazioni documentali ai fini della valutazione

Con pec del 17/01/2022 acquisita al prot 389 del 19/01/2022 la società comunicava la trasmissione della "relazione archeologica" alla Soprintendenza

- ***Autorità di Bacino Distrettuale dell'Appennino Meridionale***

Nota prot. 24467 del 14/12/2020
"Alla luce di tutto quanto innanzi valutato ed esposto, in relazione alla compatibilità con il P.A.I. delle opere previste nella procedura autorizzativa in oggetto, questa Autorità di Bacino Distrettuale rappresenta che la stessa, potrà essere assentita solo a seguito della redazione, di un approfondimento dello "Studio di compatibilità idrologica ed idraulica". Esso dovrà dimostrare la sussistenza di adeguate condizioni di sicurezza idraulica ante e post operam (con riferimento alla realizzazione di argini di altezza 50 cm); il tutto verificando che nelle aree adiacenti non si verifichi un aumento significativo delle aree allagabili.
Per tutto quanto sopra esposto e allo stato attuale degli atti, si rappresenta che il parere di competenza di questa Autorità di Bacino Distrettuale sull'intervento in progetto potrà essere formulato solo a seguito della acquisizione e valutazione della documentazione tecnica integrativa, prodotta in coerenza con quanto innanzi rappresentato."
Nota prot. 993 del 17/01/2022
"questa Autorità di Bacino Distrettuale si rende disponibile a valutare eventuali chiarimenti inerenti le incongruenze riscontrate circa l'intervento in progetto".

Si rileva (come peraltro indicato nel verbale della Conferenza di Servizi del 11/07/2023) che non risulta pervenuto all'Autorità competente per il PAUR l'ulteriore parere richiesto all'Autorità di Bacino Distrettuale dell'Appennino Meridionale

- ***Aeronautica Militare, Comando Scuole dell'A.M., 3^ Regione Aerea,***

Prot. M_D ABA001 REG2021 0001067 12-01-2021
"In esito a quanto comunicato con il foglio in riferimento relativo al procedimento PAUR per l'approvazione del progetto di realizzazione di un impianto fotovoltaico denominato "Impianto 127", verificato che l'intervento non interferisce con compendi militari di questa F.A. né con vincoli eventualmente imposti a loro tutela, si esprime il parere favorevole dell'A.M. alla realizzazione di quanto in oggetto, ai sensi dell'art. 334, comma 1, del D. Lgs. 66/2010."
Prot. M_D ABA001 REG2021 0037647 04-08-2021– Parere Interforze Ministero Difesa art. 334 del D.Lgs. 15/03/2010 nr.66
"ESPRIME PARERE FAVOREVOLE
ai sensi e per gli effetti dell'art. 334 del D.Lgs. 15 marzo 2010, n. 66, all'esecuzione dell'impianto specificato in oggetto.
Al riguardo, ai fini della valutazione di tutti i rischi per la salute e la sicurezza nei luoghi di lavoro di cui all'art. 15 del D.Lgs. 81/2008 e alla Legge 177/2012, poiché non è noto se la zona interessata ai lavori sia stata oggetto di bonifica sistematica, si ritiene opportuno evidenziare il rischio di presenza di ordigni residuati bellici interrati. Tale rischio potrebbe essere totalmente eliminato mediante una bonifica da ordigni bellici per la cui esecuzione è possibile interessare l'Ufficio BCM del 10° Reparto Infrastrutture di Napoli tramite apposita istanza della ditta proponente corredata dei relativi allegati e redatta secondo il modello GEN-BST-001 reperibile, unitamente all'elenco delle ditte specializzate BCM abilitate dal Ministero della Difesa, al seguente link:
http://www.difesa.it/SGD-DNA/Staff/DT/GENIODIFE/Pagine/bonifica_ordigni.aspx."

- ***RFI S.p.A.***

Nota prot. n. 356 del 25/01/2021
Comunicazione della assenza di interferenze con le linee ferroviarie ricadenti nella propria giurisdizione

- ***E-distribuzione, prot. OUT-05/02/2021-0270950***

"Codice di rintracciabilità: T0736876

Oggetto: Validazione Progetto Definitivo dell'impianto di rete per la connessione alla rete di e-distribuzione dell'impianto di produzione da fonte Solare con potenza nominale di 6150,00 kW da realizzarsi in Strada vicinale Sant'Anna snc nel Comune di Galatone (LE).
Con la presente Vi comunichiamo, in merito al progetto definitivo da Voi inviato, l'esito POSITIVO della nostra verifica. Come disposto dal TICA restiamo in attesa della presentazione della richiesta di avvio del procedimento autorizzativo. Richiamiamo la Vostra attenzione sui seguenti aspetti da tenere presenti nella predisposizione e gestione delle istanze di autorizzazione delle opere di rete: - l'autorizzazione alla costruzione degli impianti dovrà essere rilasciata a nome del soggetto che provvederà alla loro realizzazione; - l'autorizzazione all'esercizio dovrà essere emessa a favore di e-distribuzione S.p.A.; - nell'istanza autorizzativa e nelle richieste di nulla osta/pareri ai soggetti pubblici o privati presentate nell'ambito del procedimento autorizzativo, dovrà essere evidenziato che le opere di rete, una volta realizzate, saranno inserite nel perimetro della rete di distribuzione dell'energia elettrica di proprietà di e- distribuzione S.p.A. e che pertanto non dovrà essere inserito per il caso di dismissione dell'impianto di produzione, l'obbligo di rimozione delle stesse e di ripristino dei luoghi."

- ***Comando Militare Esercito Puglia, prot. M_D E24472 REG2021 0005520 09/03/2021*** *"ESPRIME, limitatamente agli aspetti di propria competenza, il PARERE FAVOREVOLE per l'esecuzione dell'opera.*

Al riguardo, ai fini della valutazione di tutti i rischi per la salute e la sicurezza nei luoghi di lavoro di cui all'art. 15 del D. Lgs 81/2008 e alla L. 1 ottobre 2012 , n. 177, poiché non è noto se la zona interessata ai lavori sia stata oggetto di bonifica sistematica, si ritiene opportuno evidenziare il rischio di presenza di ordigni residuati bellici interrati. A tal proposito si precisa che tale rischio potrebbe essere totalmente eliminato mediante una bonifica da ordigni bellici per la cui esecuzione è possibile interessare l'Ufficio BCM del 10° Reparto Infrastrutture di Napoli tramite apposita istanza della ditta proponente corredata dei relativi allegati e redatta secondo il modello GEN-BST-001 reperibile unitamente all'elenco delle ditte specializzate BCM abilitate dal Ministero della Difesa al seguente link: http://www.difesa.it/SGD-DNA/Staff/DT/GENIODIFE/Pagine/bonifica_ordigni.aspx*."*

- ***Consorzio Speciale per la Bonifica di Arneo, nota prot. n. 9248 dello 27/07/2021***

Parere favorevole condizionato
"si esprime parere favorevole alla realizzazione dell'intervento richiamato in oggetto, a condizione che, le opere stabili previste lungo i lati del campo fotovoltaico prospicienti il canale, siano collocate ad una distanza non inferiore a 10,00 m dal ciglio dell'opera idraulica, così come previsto dal R.D. 8 maggio 1904, n. 368 e dal R.R. n.17/2013.
Si fa presente inoltre che per l'attraversamento del canale di che trattasi, il soggetto proponente dovrà acquisire, preliminarmente all'esecuzione delle opere, l'autorizzazione prevista dal Regolamento Regionale n° 17/2013 in materia di uso dei beni del demanio pubblico di bonifica e di irrigazione della Regione Puglia.
All'istanza, da inoltrare a questo Consorzio, dovranno essere allegate le tavole esecutive dell'attraversamento del canale di bonifica e la ricevuta del versamento degli oneri istruttori, nonché accettazione delle condizioni e delle prescrizioni di rito da rispettare nella fase esecutiva e di validità dell'autorizzazione da inserire in apposito "Disciplinare" di autorizzazione come previsto dal predetto Regolamento Regionale n° 17/2013."

- ***ENAC; nota prot. n. 85245-P del 27/07/2021***

"al fine dell'ottenimento del parere-nulla osta, è necessario che il proponente attivi la procedura descritta nel Protocollo Tecnico pubblicato sul sito dell'Ente www.enac.gov.it alla sezione "Ostacoli e pericoli alla navigazione aerea", inviando alla scrivente Direzione la documentazione necessaria e attivando, contestualmente, analoga procedura con ENAV
Si sottolinea la necessità di accertare preliminarmente, tramite un tecnico abilitato, se, sulla base dei criteri contenuti nel documento "Verifica preliminare", vi siano le condizioni per l'avvio dell'iter valutativo, in quanto, così come riportato sulla procedura pubblicata, "qualora dalle verifiche non dovesse emergere

alcun interesse aeronautico, l'utente dovrà predisporre e presentare al Comune competente per territorio e alle eventuali Amministrazioni statali o locali interessate (come ad esempio nel caso di Conferenze di Servizi) un'apposita asseverazione redatta da un tecnico abilitato che ne attesti l'esclusione dall'iter valutativo".

Si rappresenta, infine, che la presente comunicazione ha validità del tutto generale in relazione alla valutazione di ostacoli e pericoli alla navigazione aerea, pertanto al fine di ridurre comunicazioni che hanno carattere di ripetitività codesta Provincia è pregata di rendere note le informazioni sopra riportate ai proponenti dei singoli processi, verificando in sede di conferenza dei servizi che gli stessi si siano muniti del predetto parere-nulla osta o della suddetta asseverazione, evitando di estendere comunicazioni ed inviti alla Scrivente."

Pertanto si ritiene assolto l'obbligo di trasmissione degli esiti della verifica preliminare eseguita sul Portale ENAC per l'impianto agrovoltaico in oggetto con la relativa asseverazione del tecnico abilitato di cui alla relativa comunicazione pervenuta dalla società all'Ufficio Energia con pec prot 8289 del 05/05/2023 ed avvenuto caricamento documentale sul Portale Sistema Puglia con prot. 8552 del 09/05/2023

- ***Regione Puglia – Dipartimento Bilancio, Affari Generali ed Infrastrutture - Sezione Lavori Pubblici – Struttura Tecnica LL.PP. – Sede di Lecce***

Prot. 11732 del 29/07/2021

"…La scrivente Sezione Lavori Pubblici – Servizio Autorità Idraulica rileva che sia l'impianto stesso che il tracciato del cavidotto aereo interessa il reticolo idrografico affluente al "Canale dell'Asso, canale Colaturo e delle Sirgole", com'è possibile desumere dall'immagine di seguito riportata, in cui si sovrappone il progetto con la carta idrogeomorfologica dell'AdB.…

Per quanto sopra riportato lo scrivente servizio ritiene condizionante il rilascio del proprio parere all'aggiornamento del nulla-osta dell'AdB a seguito della valutazione/validazione della citata "Relazione illustrativa idraulica"; quindi al fine di dimostrare l'ubicazione delle opere accessorie in zone idraulicamente sicure, si dovranno produrre specifici elaborati grafici progettuali planimetrici in idonea scala con la sovrapposizione di tali opere con le aree allagabili e/o alluvionabili.

Inoltre, ai sensi del Regolamento regionale n.17/2013 che disciplina l'uso dei beni del demanio pubblico di bonifica e di irrigazione della Regione Puglia, in merito agli attraversamenti e fiancheggiamenti con gli elettrodotti è previsto che venga prodotta la documentazione di cui all'art. 8-bis "Rilascio dell'atto di autorizzazione", che allo stato del procedimento non risulta essere esaustiva per la definizione del parere di competenza.

Per quanto attiene invece, all'ubicazione stessa dell'impianto, si rileva che esso ricade in area denominata "Alveo fluviale in modellamento attivo ed area golenale" sia per come individuato all'art. 6 delle NTA del PAI (non minore di 75 m sia in destra che in sinistra del reticolo idrografico) che per come successivamente definita dalla D.G.R. n. 1675 del 08/10/2020 (100 m sia in destra che in sinistra per il reticolo idrografico minore); si fa presente quindi che in qualità di Autorità Idraulica, ai sensi del combinato disposto del R.D. 25/07/1904 n. 523 art. 96 comma f) che disciplina i lavori vietati e della D.G.R. 1675 del 08/10/2020, non sono ammissibili installazioni di tale genere entro la fascia di rispetto di cui sopra.

Si richiede, inoltre, che venga acquisito e trasmesso allo scrivente Servizio, come previsto dalle NTA del PAI, il propedeutico parere aggiornato dell'Autorità di Bacino sulle opere a farsi."

Si rileva (come peraltro indicato nel verbale della Conferenza di Servizi del 11/07/2023) che non risulta pervenuto all'Autorità competente per il PAUR l'ulteriore parere richiesto all'Autorità di Bacino Distrettuale dell'Appennino Meridionale

- ***Marina Militare, Comando Marittimo Sud, Taranto, Ufficio Infrastrutture e Demanio, Sezione Demanio, prot. M_D MARSUD0025594 del 30/07/2021***

"per quanto di competenza, in ordine ai soli interessi della Marina Militare – conferma le proprie favorevoli determinazioni già partecipate con il foglio in riferimento c)"

- ***Regione Puglia - Dipartimento Ambiente, Paesaggio e Qualità Urbana - Sezione Urbanistica - Servizio Osservatorio Abusivismo e Usi Civici***

Nota prot. n. 9334 del 02/08/2021
"si evidenzia che non risulta pervenuta agli atti dello scrivente Servizio alcuna richiesta di attestazione di vincolo demaniale di uso civico di cui all'art. 5 comma 2 della L.R. n. 7/98, necessaria per consentire al competente Servizio il rilascio della relativa certificazione"
Nota prot. 752 del 21/01/2022
"SI ATTESTA che non risultano gravati da Uso Civico i terreni attualmente censiti in Catasto al Fg. 6 p.lle. 47-48-50-88-104-108-124-141-142-144-223-225-232-235-318-319-237-227-230-233- 121-92 e Fg. 11 p.lle 18-331."

- ***Regione Puglia, Dipartimento Bilancio, Affari Generali e Infrastrutture, Sezione Demanio e Patrimonio, Servizio Amministrazione Beni del demanio armentizio, O.N.C. e Riforma Fondiaria***

prot. 33442 del 10/08/2021
"Si comunica, quindi, che per la realizzazione dello stesso il Servizio scrivente non è competente al rilascio di alcuna autorizzazione o nulla osta, stante la mancanza di interferenza con aree del Demanio Armentizio"

- ***Comando Provinciale dei Vigili del Fuoco di Lecce, nota prot. n. 13730 del 12/08/2021***

"Si rammenta che le macchine elettriche fisse con presenza di liquidi combustibili in quantitativi superiori a 1 m3 comprendono l'attività 48.1.B dell'Allegato al DPR 151/2011.
Per quanto sopra non è possibile esprimere alcun parere.
Codesto Ufficio potrà acquisire l'autocertificazione, ai sensi della L. 46/90 e s.m., a firma di tecnico incaricato dalla ditta, attestante l'assenza di attività soggette al controllo dei Vigili del Fuoco, ai sensi del D.P.R. 151/2011"

La società con nota acquisita via pec in data 18/01/2022 ed acquisita al prot, 402 del 19/01/2022 ha tramesso dichiarazione sostitutiva di certificazione a firma del tecnico incaricato nella quale si dichiara che:
"*nell'impianto di produzione agrovoltaico di energia 127 con potenza di immissione massima 6.150kW e nelle conseguenti opere di connessione dello stesso alla rete elettrica MT di E-DISTRIBUZIONE di cui alla TICA T0736876 non sono presenti attività soggette al controllo periodico da parte dell'ufficio prevenzione incendi territorialmente competente secondo il D.P.R. N.151/2011. Nello specifico nell'impianto di produzione le unità di trasformazione MT/BT saranno realizzate con trasformatori isolati in resina (senza contenuto di liquido isolante infiammabile) con classe ambientale, climatica e di comportamento al fuoco E3-C2-F1 e quindi non ricadenti nelle attività soggette di cui al n°48 dell'allegato I del D.P.R. 151/2011. Inoltre le opere di rete per la connessione dell'impianto agrovoltaico consistono nella realizzazione di una linea MT di collegamento con il quadro MT della CP esistente di Galatone la cui configurazione rimane invariata*"

- ***Ferrovie del Sud-Est***

Nota prot. BUEI/ING/828 del 26/08/2021
"…è prevista la realizzazione di una linea elettrica aerea in MT che interferirà con la linea ferroviaria Lecce-Gallipoli mediante attraversamento aereo, in corrispondenza della progressiva chilometrica 34+500 circa.
Esaminati gli elaborati si comunica, per quanto di competenza, parere favorevole di massima con le prescrizioni di seguito riportate.
Facendo seguito alle richieste di integrazioni comunicate con nota BUEI\ING\474 del 11 maggio 2021, rispetto alle quali ad oggi non è pervenuto alcun riscontro da parte del proponente, si ricorda che come condizione di sicurezza ai sensi del DPR 753/80, i pali di sostegno dei conduttori elettrici prossimi alla linea ferroviaria stessa dovranno di regola essere posizionati ad una distanza misurata dal bordo della più vicina rotaia pari ad almeno l'altezza del palo stesso maggiorata di 2,50 m. Si ricorda inoltre che, al fine di garantire il franco elettrico minimo previsto da normativa tra i conduttori attraversanti e quelli di trazione elettrica ferroviaria di

futura realizzazione, questi ultimi saranno previsti ad un'altezza di 6,60 m dal piano del ferro.
Così come comunicato con nota B.U.E.I.\ING\847 del 20 novembre 2020 inoltre, sarà richiesta evidenza del rispetto dell'articolo 52 del D.P.R. 753/80.
Il presente parere favorevole non autorizza l'immediata esecuzione delle opere; come noto, l'autorizzazione ad interferire con la linea ferroviaria mediante opere di attraversamento può essere emessa da questo Gestore Infrastruttura solo a seguito del completamento di un'apposita istruttoria, in cui viene accertata l'esistenza di tutte le garanzie previste e disciplinate dalle Leggi e dai Regolamenti sull'argomento, compreso la fattibilità tecnica. Una volta compiuti gli adempimenti di natura tecnica, amministrativa ed economica con preventiva stipula di un atto formale tra le parti, verrà rilasciata l'autorizzazione suddetta, previo benestare degli uffici competenti della Regione Puglia.
Dovrà essere presentata apposita istanza, corredata della documentazione progettuale di livello esecutivo, onde avviare il necessario iter autorizzativo (cfr. Allegato 1). Nel corso dell'istruttoria, che è a carattere oneroso, potrà essere richiesta ulteriore documentazione.
Gli interventi dovranno essere realizzati con tecnologie che non determinino soggezioni alla circolazione ferroviaria, utilizzando gli intervalli liberi da treni che potranno essere concessi come interruzione della circolazione ove risulti compatibile con i principi espressi dal Regolamento Circolazione Ferroviaria (allegato B al Decreto ANSF 4/2012).
Si precisa che queste Ferrovie mediante contratto di servizi sottoscritto con Regione Puglia sono gestori del servizio di trasporto pubblico ferroviario ed automobilistico. I beni gestiti da queste Ferrovie sono di proprietà della Regione Puglia e pertanto il suolo non può essere assoggettato ad acquisizione coatta, ma occorrerà stipulare, ove ammissibile, una convenzione.
Si conferma, inoltre, la piena disponibilità a fornire ogni chiarimento ed informazione per la definizione degli aspetti tecnici per cui si ritenesse necessario ulteriore approfondimento."

- ***Comune di Galatone – IV Settore – Servizi Tecnici***

Nota prot. 21846 del 27/08/2021
"per tutte le motivazioni trattate in narrativa, questo ufficio esprime il proprio parere negativo alla realizzazione dell'intervento progettuale in oggetto, anticipando, fin d'ora che in caso contrario si opporrà in tutte le sedi giuridiche competenti al fine di salvaguardare il proprio potere pianificatorio nonché la snaturalizzazione di un contesto a prevalente valore paesaggistico ed ambientale."

- ***ARPA PUGLIA – DAP LECCE***

Nota prot. n. 59475 del 01/09/2021
Trasmissione parere U.O.S. Agenti Fisici di cui al prot. 58120 del 24/08/2021
Nota prot. n. 69318 del 08/10/2021 **- Valutazione tecnica finale**
"…Sulla base delle considerazioni sopra riportate, esaminata la documentazione disponibile, si esprime valutazione tecnica negativa, per quanto di competenza.
È fatta salva l'osservanza delle procedure previste dalla legge per il rilascio di provvedimenti autorizzativi, concessioni, pareri o nulla osta comunque denominati richiesti a tutela del territorio, dell'ambiente e del paesaggio, non di competenza di questa Agenzia."
Nota prot. n° 58120 del 24/08/2021 del Dipartimento Provinciale di Lecce – Unità Operativa Agenti Fisici
Richiesta integrazioni ai fini della stima degli impatti sonori e dei campi elettromagnetici (cem)
Nota prot. n. 53585 del 27/07/2022
Riscontro alle controdeduzioni del proponente, con conferma della valutazione tecnica negativa
Nota prot. n. 31637 del 28/04/2023
Contributo specialistico sul PMA per l'agente fisico rumore: parere positivo con prescrizioni.
Nota prot. n. 7673 del 02/02/2023
Parere su Piano di Monitoraggio Ambientale (PMA)
Nota prot. n. 32850 del 02/05/2023

Ulteriori valutazioni finali sul Piano di monitoraggio ambientale (PMA)
"Preso atto di quanto su indicato, si esprime valutazione tecnica positiva solo relativamente al PMA così come integrato e con le prescrizioni sopra riportate, fermo restando la valutazione tecnica negativa per tutto il progetto, nel suo complesso, per le motivazioni già espresse con nota prot. ARPA Puglia n. 69318 del 08.10.2021 e successivamente confermata (prot. n. 53585 del 27.07.2022).

- ***ANAS, Struttura Territoriale Puglia***

Nota prot. n. 587245 del 21/09/2021
Richiesta integrazioni
Nota prot. 561066 dello 09/08/2022
Parere tecnico di massima con prescrizioni
"… l'area oggetto di intervento, è divisa in due parti dalla strada Statale SS. 101 "Salentina di Gallipoli", Sulle stesse, i pannelli solari verranno collegati ed alimentati anche tramite un attraversamento interrato, in corrispondenza della viabilità di servizio ANAS, ubicata presso il ponte al Km 22+605….
Pertanto, salvo il parere e i diritti di terzi e di qualsivoglia Ente o Amministrazione, si rilascia parere tecnico favorevole di massima subordinato alle prescrizioni di seguito anticipate che saranno integrate in seguito alla presentazione del Progetto di dettaglio" [omissis …]
"Infine, si ribadisce che il suddetto parere di massima non costituisce autorizzazione all'esecuzione dei lavori, che potrà essere rilasciata solo dopo la presentazione del progetto esecutivo che dovrà recepire le prescrizioni ivi riportate e previa sottoscrizione congiunta di un disciplinare che regolerà tutte le attività da eseguirsi"

- ***Regione Puglia Dipartimento Bilancio, Affari Generali ed Infrastrutture – Sezione Opere Pubbliche ed Infrastrutture – Servizio Gestione Opere Pubbliche - Ufficio per le Espropriazioni***

Nota prot. n. 19151 del 13/12/2021
"SI RISERVA DI ESPRIMERE PARERE per quanto di competenza, relativamente al procedimento espropriativo, in ordine all'approvazione del progetto in questione ed alla declaratoria di pubblica utilità dell'opera, dopo l'adeguamento alle prescrizioni innanzi descritte."
Nota prot. n. 15257 del 07/09/2023
"*NULLA OSTA in ordine all'approvazione del progetto in questione ed alla declaratoria di pubblica utilità dell'opera"*
Con riferimento al suddetto nulla osta si precisa che la società istante, con nota acquisita al prot. n. 11547 del 24/07/2023 già trasmetteva la "Dichiarazione di Manleva" datata 24/07/2023

- ***ASL Lecce S.p.A.***

Nota prot. 8812 del 19/01/2022
Considerazioni su occupazione di suolo ed emissioni elettromagnetiche e acustiche *"La notevole occupazione di suolo non permette di poter escludere con certezza la possibilità di progressiva perdita di permeabilità del suolo sottostante i pannelli con conseguente alterazione dei processi di ricarica della falda. Inoltre la concentrazione di acque meteoriche sempre e solo nei punti di scolo potrebbe determinare fenomeni idrogeologici degni di nota (rapido ed elevato deflusso superficiale)*
Relativamente al cavidotto di connessione alla rete RTN, si ritiene doveroso richiamare l'osservanza delle fasce di rispetto di cui al DPCM 08/07/03.
E' necessario inoltre per la fase di eventuale esercizio dell'impianto, prevedere un piano di monitoraggio delle emissioni elettromagnetiche. Analogamente anche per le emissioni acustiche è utile prevedere un piano di monitoraggio in fase di esercizio."

- ***Regione Puglia, Dipartimento Bilancio, Affari Generali e Infrastrutture - Sezione Opere Pubbliche e Infrastrutture, Servizio Autorità Idraulica***

Prot. 6628 del 26/04/2023

"Preso atto:

a) della documentazione progettuale complessivamente resa disponibile dal portale della Provincia di Lecce e prodotta dalla società HEPV16, con particolare riferimento agli elaborati integrativi del 28/02/2022, in cui lo Studio Idrologico ed Idraulico ha dimostrato che l'opera rispetta la sicurezza idraulica dell'area e delle opere di progetto a farsi, anche in considerazione della disciplina fissata dalla DGR Puglia n. 1675/2020, e

b) del parere precedentemente reso dal Consorzio di Bonifica dell'Arneo (giusta nota prot. 9448 del 27/07/2021) a cui sono attribuiti i compiti di polizia idraulica ai sensi dell'art. 10 della L.R. n. 4/2012, e che nel merito ha espresso parere favorevole: "a condizione che, le opere stabili previste lungo i lati del campo fotovoltaico prospicienti il canale, siano collocate ad una distanza non inferiore a 10,00 m dal ciglio dell'opera idraulica, così come previsto dal R.D. 8 maggio 1904, n.368 e dal RR n.17/2013",

per quanto di competenza della scrivente Sezione non sussistono condizioni ostative alla realizzazione dell'intervento in esame."

Prot. 8396 del 25/05/2023

"…per quanto di competenza della scrivente Sezione, preso atto del parere reso dal Consorzio di Bonifica dell'Arneo (prot. 9448 del27/07/2021), e che nel merito ha espresso parere favorevole: "a condizione che, le opere stabili previste lungo i lati del campo fotovoltaico prospicienti il canale, siano collocate ad una distanza non inferiore a 10,00 m dal ciglio dell'opera idraulica, così come previsto dal R.D. 8 maggio 1904, n.368 e dal RR n.17/2013", con la presente si ribadisce quanto già espresso con nota prot.n. 6628 del 26/04/23 ovvero che, per quanto di competenza della Sezione Opere pubbliche ed Infrastrutture, non sussistono condizioni ostative alla realizzazione dell'intervento in esame"

- ***Regione Puglia, Dipartimento Agricoltura Sviluppo Rurale ed Ambientale, Sezione Coordinamento dei Servizi Territoriali, Servizio Territoriale di Lecce, prot. 26589 del 02/05/2023***

"In ordine all'attuazione del Reg. Reg. 30 Dicembre 2010, n. 24 – Regolamento attuativo del Decreto del Ministero per lo sviluppo Economico del 10 Settembre 2010, " Linee guida per l'autorizzazione degli impianti alimentati da fonti rinnovabili" recante la individuazione di aree di siti non idonei all'installazione di impianti alimentati da fonti rinnovabili nel territorio della Regione Puglia, considerato che l'intera superficie di progetto ricade nella zona di produzione delimitata dal disciplinare di produzione dell'olio a Denominazione di Origine Protetta "TERRA D'OTRANTO", si evidenzia la necessità che gli interventi progettuali non comportino l'espianto di alberi di olivo presenti su porzioni delle sopraindicate superfici, p.lla 235 e p.lla 237.

[…] Nel rispetto della suddetta prescrizione relativa alle particelle 235 e 237 si comunica che NULLA OSTA alla realizzazione dell'impianto in oggetto."

- ***Ministero dell'Ambiente e della Sicurezza Energetica, Dipartimento Energia, Direzione Generale delle Infrastrutture e Sicurezza, Divisione VIII, Sezione UNMIG dell'Italia Meridionale***

Relativamente alle interferenze dei progetti proposti con attività minerarie, in riscontro alla richiesta dell'Ufficio Energia di cui al prot 320 del 17/01/2022, il proponente ha riallegato con pec del 09/05/2023 acquisita al prot. n. 8552 di pari data, la *DICHIARAZIONE DI NON INTERFERENZA CON ATTIVITÀ MINERARI*E datata 20/05/2020 con cui il progettista dell'impianto dichiara "*di aver esperito le verifiche di non interferenza con opere minerarie per ricerca, coltivazione e stoccaggio di idrocarburi, attraverso le informazioni disponibili nel sito internet del Ministero dello sviluppo economico - DGS-UNMIG alla pagina https://unmig.mise.gov.it/index.php/it/dati/altre-attivita/nulla-osta-minerario-per-linee elettriche e impianti alla data del 18.05.2020 e di non aver rilevato alcuna interferenza con titoli minerari vigenti.*"

- ***Provincia di Lecce - Servizio Politiche di Tutela Ambientale e Transizione Ecologica –***

<u>Conferenza di Servizi PAUR, verbale della seduta del 11/07/2023</u>

"Il Presidente prosegue richiamando che la struttura competente ha proceduto a verifica della "idoneità" del sito di intervento alla installazione di impianto di produzione di energia elettrica da fonte rinnovabile, secondo i criteri indicati al D.Lgs. n. 199/2021 e ss.mm.ii., pur nella consapevolezza che per quanto concerne

l'individuazione delle cosiddette "aree idonee" tale processo di individuazione non ha trovato conclusione entro la fine del 2022, rendendosi necessaria, da parte del Ministero della Transizione Ecologica – MITE, l'adozione di più decreti attuativi recanti l'elencazione dei criteri tecnici dettati dal D.Lgs. n. 199/2021.

Allo stato attuale, tuttavia, sono da considerarsi idonee – in forza di legge, secondo il dettato di cui all'art.20, co. 8, del D.Lgs. n. 199/2021 e ss.mm.ii. «c-quater) fatto salvo quanto previsto alle lettere a), b), c), c-bis) e c-ter), le aree che non sono ricomprese nel perimetro dei beni sottoposti a tutela ai sensi del decreto legislativo 22 gennaio 2004, n. 42, né ricadono nella fascia di rispetto dei beni sottoposti a tutela ai sensi della parte seconda oppure dell'articolo 136 del medesimo decreto legislativo. Ai soli fini della presente lettera, la fascia di rispetto è determinata considerando una distanza dal perimetro di beni sottoposti a tutela di tre chilometri per gli impianti eolici e di cinquecento metri per gli impianti fotovoltaici».

L'esito delle verifiche, effettuato tramite sovrapposizione degli shapefile di progetto alle cartografie ufficiali di SIT Puglia - PPTR, ha consentito di verificare che le superfici complessive interessate ricadono in area qualificabile come idonea in quanto esente sia da vincoli ai sensi della parte seconda del D.Lgs. n. 42/2004 sia da fascia di rispetto di cinquecento metri da Immobili ed aree di notevole interesse pubblico tutelati ai sensi dell'articolo 136 del medesimo decreto legislativo.

Circa la contiguità del parco fotovoltaico al corso d'acqua torrentizio rappresentato dal Canale Asso si prende atto di quanto esposto da Regione Puglia - Struttura Tecnica LL.PP. Sede di Lecce, in qualità di Autorità Idraulica, con nota prot. 8396 del 23/05/2023, alla cui conclusione si ribadisce «che, per quanto di competenza della Sezione Opere pubbliche ed Infrastrutture, non sussistono condizioni ostative alla realizzazione dell'intervento in esame», fermo restando che non risulta pervenuto l'ulteriore parere richiesto all'Autorità di Bacino Distrettuale dell'Appennino Meridionale.

Quanto a grado di integrazione tra pratiche agronomiche e produzione di energia si prende atto che il Proponente qualifica la proposta progettuale come impianto "agrivoltaico semplice", rispondente ai requisiti A, B e D.2 delle Linee Guida in materia di impianti agrivoltaici.

Si tratta di un impianto fotovoltaico integrato con colture foraggere perennanti per la costituzione di prati stabili destinati al pascolamento; l'obiettivo dell'iniziativa imprenditoriale è quello di perseguire una redditività non già dal settore agricolo quanto dal settore zootecnico dell'allevamento di ovini.

Preso atto delle posizioni assunte dagli intervenuti alla riunione, in presenza o tramite contributo scritto, il Presidente ritiene di anticipare la adozione di pronunciamento di compatibilità ambientale positivo che l'ufficio competente ha ritenuto di proporre al Dirigente del servizio. Detta proposta di provvedimento è stata formulata all'esito di un articolato iter istruttorio valutativo, nel corso del quale è stata ampliamente esplicitata e superata ogni questione inerente all'idoneità dell'area d'intervento (progetto insistente su area qualificata "idonea" ai sensi dell'art. 20, co. 8, lett. c-quater, del D.Lgs. n. 199/21) ed alla conseguente non vincolatività dei pareri espressi sul progetto da parte delle amministrazioni preposte alla tutela del paesaggio (ai sensi dell'art. 22 del D.Lgs. n. 199/2021).

Il favorevole provvedimento di VIA, che appena adottato formalmente sarà comunicato agli enti tramite pubblicazione sul portale ambientale della Provincia, pone le condizioni per il rilascio del titolo di Autorizzazione Unica e del consequenziale PAUR.

La Sezione Transizione Energetica, nella persona del funzionario tecnico incaricato Ing. Benedetto, ai fini AU, in calce ai lavori della CDS, osserva che - acclarata la compatibilità ambientale e paesaggistica dell'intervento da parte della A.C. (essendo stato anticipato il provvedimento di VIA favorevole nonché la verifica positiva svolta in tema di "idoneità" dell'area di intervento ai sensi dell'art.20 comma 8 lett.c quater) del D.Lgs. n. 199/2021 e la conseguente non vincolatività dei pareri espressi dalle amministrazioni preposte alla tutela del paesaggio) - è in condizioni di rilasciare il titolo di Autorizzazione Unica, ferma restando la necessaria attivazione, ricorrendone le circostanze ex lege, delle misure di compensazione già richieste con nota di contributo trasmesso alla società con nota prot. 8316 del 08/05/2023 (cui si rimanda) e che, ad oggi, stante la documentazione in atti, non risultano pervenute. A tal fine si rammenta alla società proponente che, atteso quanto stabilito dal DM 10/09/2010 Allegato 2, nonché alla legge regionale 7 novembre 2022, n. 28 e smi, si ritiene necessario riconoscere all'Amministrazione Comunale interessata le misure di compensazione, considerando tra le alternative anche iniziative di favor tese al contrasto della povertà energetica sul territorio

(a solo titolo di esempio, creazione di comunità energetiche e condivisione di risorse energetiche a basso costo a favore del territorio), o quanto previsto dalla DGR 28 settembre 2010, n. 2084, pubblicata sul Bollettino ufficiale della Regione Puglia n. 159 del 19/10/2010.
Il Servizio Energia e Fonti Alternative e Rinnovabili provvederà inoltre ad invitare l'Ufficio regionale competente in materia di Espropri a voler esprimere il nulla osta di propria competenza; a tal fine, si invita la società a verificare l'aggiornamento del PPE agli atti sul Portale istituzionale Sistema Puglia.
A seguito delle osservazioni della Sezione Transizione Energetica della Regione Puglia, secondo cui il rilascio dell'autorizzazione unica è subordinato all'intesa tra il Comune e la società proponente in ordine a eventuali misure di mitigazione/compensazione così come previsto dalla legge regionale n. 28/2022, la società, pur non condividendo tale presunto obbligo - del tutto estraneo alla normativa nazionale vigente e cassato dalla giurisprudenza costituzionale (sent. 46/2021) – si dimostra disponibile a un'interlocuzione con l'Amministrazione comunale (assente in conferenza di servizi) al fine di raggiungere un eventuale accordo relativo alle suddette misure, purché ragionevoli e condivise.
Peraltro, ai sensi delle linee guida dettate con D.M. del 10 settembre 2010, le misure di compensazione devono essere definite nell'ambito della conferenza di servizi, sentiti i comuni interessati; questi ultimi, pertanto, non possono concordarle autonomamente con gli operatori economici ma devono farlo nel contesto procedimentale finalizzato all'emanazione del provvedimento di autorizzazione unica (cfr. Tar Catania, Sez. V, 13 giugno 2023 n. 1849).
Pertanto, attesa la rilevata assenza del Comune di Galatone, si è nell'impossibilità di definire le suddette misure, cosicché l'eventuale autorizzazione unica non può restare in attesa di un evento che non potrebbe più verificarsi.
La A.C. ferma restando la adozione del positivo provvedimento di VIA, evidenzia che la prosecuzione deli lavori della Conferenza dei servizi resta subordinata al rilascio della autorizzazione unica (A.U.), propedeutica ai fini del PAUR, ex art. 27 bis del D.Lgs. n.152/2006.
La avvenuta pubblicazione del presente verbale sul portale istituzionale sarà comunicata per iscritto ai vari Enti ed Amministrazioni."

- ***Provincia di Lecce - Servizio Politiche di Tutela Ambientale e Transizione Ecologica***

Determina del Dirigente del Servizio con D.D. n. 1260 del 01/08/2023
"DETERMINA

- *di esprimere, ai sensi del D.Lgs. n.152/2006, secondo le risultanze di cui alla istruttoria tecnico-amministrativa da considerarsi parte integrante della presente determinazione, pronuncia di Valutazione Impatto Ambientale positiva con le prescrizioni di cui all'allegata "Istruttoria tecnico-amministrativa" del presente provvedimento, relativamente al progetto di costruzione ed esercizio di un impianto agrovoltaico, denominato "Impianto 127", di potenza nominale di circa 6,4750 MW e installata pari a 8,0080 MWp, in Comune di Galatone (LE), con connessione presso la esistente cabina primaria AT/MT Galatone, proposto da HEPV16 S.r.l. (P.IVA 02550480228) società corrente in Trento, alla via Alto Adige, 160/A;*
- *di stabilire che le prescrizioni e le condizioni elencate nella istruttoria tecnico- amministrativa siano espressamente recepite nei successivi provvedimenti di autorizzazione;*
- *di precisare che la A.C. preposta al rilascio del provvedimento finale di PAUR è tenuta a vigilare sul rispetto delle prescrizioni di cui sopra così come recepite nel provvedimento di autorizzazione e a segnalare tempestivamente all'A.C. per la V.I.A. eventuali inadempimenti ai sensi e per gli effetti dell'art.29 del D.Lgs. n.152/06;*
- *[…]*
- *di subordinare l'efficacia del giudizio di compatibilità ambientale al rispetto:*
- *delle indicazioni/informazioni/specifiche progettuali contenute nella documentazione acquisita agli atti del procedimento in epigrafe, a cui è riferita la presente determinazione;*
- *delle prescrizioni di VIA esposte nell'Allegato 1 - "Istruttoria tecnico - amministrativa" del presente*

provvedimento;

- *di prescrivere alla società proponente, a pena di inefficacia del presente provvedimento, l'obbligo di sottoposizione alla A.C. e ad ARPA - Puglia DAP Lecce di idoneo riscontro ai correttivi precisati da quest'ultima nel merito del Piano di Monitoraggio Ambientale, con nota - parere prot. n. 32850 dello 02/05/2023;*
- *di disporre che la verifica dell'ottemperanza delle prescrizioni impartite dal Enti interessati, sia espletata, per quanto di propria competenza, ai sensi e per gli effetti dell'art.28 del D.Lgs. n.152/2006 e ss. mm. ii. dagli Enti medesimi, che informeranno tempestivamente degli esiti della verifica il Servizio Politiche di Tutela Ambientale e Transizione Ecologica della Provincia di Lecce;*
- *di porre a carico del Proponente l'onere di fornire espressa, puntuale e tempestiva evidenza alle autorità competenti e agli enti coinvolti nel procedimento del rispetto di tutte le prescrizioni, condizioni e precisazioni richiamate nel presente provvedimento e relativi allegati, espresse dai soggetti intervenuti;*
- *di prescrivere che il Proponente comunichi a tutti gli Enti coinvolti nell'ambito del procedimento di VIA la data di avvio delle attività valutate con il presente atto;*
- *di precisare che il presente provvedimento resta condizionato dalla legittimità dei provvedimenti e degli atti amministrativi connessi e presupposti, di competenza di altri Enti pubblici a ciò preposti, facendo pertanto salve:*
- *ulteriori prescrizioni, integrazioni o modificazioni relative ai successivi livelli di progettazione eventualmente introdotte dagli Enti competenti al rilascio di pareri e/o autorizzazioni per norma previsti, anche successivamente all'adozione del presente provvedimento, purché con lo stesso dichiarate compatibili dall'ente deputato al rilascio del titolo abilitativo finale;*
- *ulteriori prescrizioni relative alla fase di esercizio introdotte dagli Enti competenti al rilascio di atti autorizzativi, comunque denominati, per norma previsti, anche successivamente all'adozione del presente provvedimento, purché con lo stesso dichiarate compatibili dall'ente deputato al rilascio del titolo autorizzativo;*
- *ulteriori autorizzazioni, intese, concessioni, licenze, pareri, nulla osta e assensi in tema di patrimonio culturale e paesaggistico;*
- *ulteriori autorizzazioni, intese, concessioni, licenze, pareri, nulla osta e assensi necessari per la realizzazione ed esercizio dell'intervento;*
- *di stabilire che il progetto esaminato dovrà essere realizzato entro 5 anni dalla data di rilascio del PAUR (Provvedimento Autorizzatorio Unico Regionale) emesso ai sensi dell'art.27-bis del D.Lgs. n. 152/2006. Trascorso tale periodo la procedura di Valutazione di Impatto ambientale dovrà essere reiterata, salvo proroga concessa dalla A.C. su istanza del proponente;*
- *di notificare il presente provvedimento a cura del Servizio Politiche di Tutela Ambientale e Transizione Ecologica alla società proponente ed alle amministrazioni ed enti interessati tramite pubblicazione alla pagina web: https://www.provincia.le.it/paur_hepv16;*
- *di stabilire che la proposta del presente provvedimento sarà portata all'attenzione della Conferenza di Servizi decisoria ex art. 27 bis del D.Lgs. n. 152/2006 e ss. mm. ii. ai fini delle determinazioni conclusive di PAUR;*
- *di disporre che il presente provvedimento sia pubblicato sul sito web della Provincia di Lecce e nella sezione trasparenza del medesimo Ente, ai sensi del D.Lgs. 33/2013".*

In particolare, **l'istruttoria tecnico-amministrativa della pronuncia di impatto ambientale** richiamata fra gli allegati facenti parte integrante della Determinazione della Provincia di Lecce n. 1260 del 01/08/2023, nel paragrafo "*considerazioni conclusive*" recita che:

"Considerato che il progetto in esame insiste su area che può essere qualificata "idonea" ai sensi del citato art. 20, co. 8, lett. c-quater del D.Lgs. n. 199/21, non emergendo alcuna sovrapposizione dell'area di intervento con la carta delle zone oggetto di tutela ex art. 136 D.Lgs. n. 42/2004

Preso atto che la realizzazione dell'impianto risulta ammissibile in riferimento alla classificazione urbanistica stabilita dal vigente strumento urbanistico del Comune di Galatina (probabile refuso, ndr*) in quanto gli*

impianti di produzione di energia elettrica possono essere ubicati anche in zone classificate agricole (art.12, c.7, D.Lgs. n.387/2003);
Preso atto della qualificazione di idoneità dell'area di intervento all'installazione di impianti a fonti rinnovabili, ai sensi delle disposizioni contenute all'art. 20, c. 8, lett. c- quater) del D.Lgs. n. 199/2021 (Attuazione della direttiva (UE) 2018/2001 del Parlamento europeo e del Consiglio, dell'11 dicembre 2018, sulla promozione dell'uso dell'energia da fonti rinnovabili);
Preso atto, alla luce del dato normativo di cui all'art. 22 del D.Lgs. n. 199/2021, che per l'intervento in oggetto, di impianto di produzione di energia elettrica alimentato da fonte rinnovabile su area idonea, il parere reso dall'autorità competente in materia paesaggistica non ha valore vincolante;
Preso atto delle valutazioni conclusive di ARPA Puglia – DAP Lecce prot. n. 32850 del 02/05/2023, sul piano di monitoraggio, con prescrizioni;
Preso atto dei verbali e dei lavori della Conferenza dei Servizi;
Considerato che gli elaborati progettuali, lo Studio di Impatto Ambientale, i pareri, i verbali e le note soprarichiamati, disponibili in formato digitale al seguente link https://www.provincia.le.it/paur_hepv16 e depositati presso questa Autorità competente, comprensivi delle integrazioni prodotte, sono da considerarsi parte integrante del presente atto;
Ritenuto, pertanto, di dover procedere all'espressione del provvedimento Valutazione di Impatto Ambientale ai sensi del D.Lgs. 152/2006, avendo valutato il bilanciamento di interessi e i prevedibili impatti sulle componenti ambientali interessate dalla realizzazione e all'esercizio dell'impianto in argomento;
Per quanto sopra rappresentato
In relazione alle situazioni ambientali e territoriali descritte in conformità all'Allegato VII, parte II del D.Lgs. n. 152/2006, si ritiene che il proposto progetto per la costruzione ed esercizio di un impianto agrovoltaico, denominato "Impianto 127", di potenza nominale di circa 6,4750 MW e installata pari a 8,0080 MWp, in Comune di Galatone (LE), con connessione presso la esistente cabina primaria AT/MT Galatone, possa essere ritenuto ***compatibile sotto il profilo della Valutazione di Impatto Ambientale****, con le seguenti prescrizioni:*
1. *Il progetto esecutivo dovrà recepire integralmente le indicazioni contenute nello Studio d'Impatto Ambientale e in tutti gli elaborati di progetto relativamente alla realizzazione degli interventi di mitigazione e compensazione ambientale e al monitoraggio;*
2. *La realizzazione della viabilità interna dovrà prevedere una separazione tra il terreno scoticato e il pietrisco dei rilevati stradali, attuato tramite la posa di geotessuti, al fine di agevolare la futura rimozione del pietrisco e la rinaturalizzazione dei siti;*
3. *Le attività di progetto dovranno essere svolte in maniera tale da non incrementare il livello di pericolosità idraulica presente, né compromettere eventuali futuri interventi di sistemazione finalizzati alla mitigazione del rischio;*
4. *Dovranno adottarsi idonei accorgimenti atti a proteggere il cavidotto sotterraneo da potenziali fenomeni erosivi causati da possibili eventi alluvionali e si scelga il grado di protezione ed isolamento adeguato al contesto;*
5. *Sarà garantita la sicurezza, evitando sia l'accumulo di materiale, sia qualsiasi altra forma di ostacolo al regolare deflusso delle acque;*
6. *Gli scavi saranno tempestivamente richiusi e ripristinati a regola d'arte, evitando l'infiltrazione di acqua all'interno degli stessi sia durante i lavori e sia in fase di esercizio;*
7. *I materiale di risulta, qualora non riutilizzato, sarà conferito in ossequio alla normativa vigente in materia;*
8. *I rifiuti prodotti in fase di cantiere e di esercizio dovranno essere gestiti a termini di legge, in particolare:*
-in fase di cantiere i rifiuti generati dovranno essere opportunamente separati a seconda della natura, come previsto dal D.Lgs. n. 152/2006 e debitamente riciclati o inviati a impianti di smaltimento autorizzati; in particolare, laddove possibile, le terre di scavo potranno essere riutilizzate in cantiere come rinterri e le eventuali eccedenze inviate in discarica; il legno degli imballaggi (cartoneria, pallets e bobine dei cavi elettrici) ed i materiali plastici (cellophane, reggette e sacchi) dovranno essere raccolti e destinati, ove possibile, a raccolta differenziata, ovvero potranno essere ceduti a ditte fornitrici o smaltiti in discarica come sovvalli; il materiale proveniente da demolizioni dovrà essere trattato come rifiuto speciale e destinato a discarica autorizzata;

-in fase di dismissione, le varie parti dell'impianto dovranno essere separate in base alla composizione chimica in modo da poter riciclare il maggior quantitativo possibile dei singoli elementi, quali alluminio e silicio, ad opera di soggetti che si occupano di riciclaggio e produzione di tali elementi; i restanti rifiuti dovranno essere avviati a discarica;

9. *Durante tutta la fase di cantiere, dovranno essere attuati tutti i criteri ai fini di una corretta applicazione dei provvedimenti di prevenzione, contenimento e riduzione dell'inquinamento e al fine di consentire il rispetto dei limiti di emissione previsti dalle normative vigenti, dovranno comunque essere garantite le seguenti misure:*

- *periodici innaffiamenti delle piste interne all'area di cantiere e dei cumuli di materiale inerte;*
- *bagnatura periodica delle aree destinate allo stoccaggio temporaneo dei materiali, o copertura degli stessi al fine di evitare il sollevamento delle polveri;*
- *nelle aree deputate all'assistenza e manutenzione dei macchinari deve essere predisposto ogni idoneo accorgimento atto a scongiurare la diffusione sul suolo di sostanze inquinanti a seguito di svernamenti accidentali;*

10. *Per quanto riguarda l'impatto acustico correlato alle attività di cantiere dovranno essere rispettati i limiti assoluti di emissione acustica previsti dalla normativa vigente;*

11. *Durante tutta la fase di cantiere, dovranno essere attuate misure di prevenzione dell'inquinamento volte a tutelare le acque superficiali e sotterranee, il suolo ed il sottosuolo, nello specifico dovranno essere:*

- *adeguatamente predisposte le aree impiegate per il parcheggio dei mezzi di cantiere, nonché per la manutenzione di attrezzature e il rifornimento dei mezzi di cantiere. Tali operazioni dovranno essere svolte in apposita area impermeabilizzata, dotata di sistemi di contenimento e di tettoia di copertura o, in alternativa, di sistemi per il primo trattamento delle acque di dilavamento (disoleatura);*
- *stabilite le modalità di movimentazione e stoccaggio delle sostanze pericolose e le modalità di gestione e stoccaggio dei rifiuti. I depositi di carburanti, lubrificanti sia nuovi che usati o comunque di sostanze potenzialmente inquinanti dovranno essere localizzati in aree adeguatamente predisposte e attrezzate con platee impermeabili, sistemi di contenimento, pozzetti di raccolta, tettoie ;*
- *gestite le acque meteoriche di dilavamento eventualmente prodotte nel rispetto della vigente normativa di settore nazionale e regionale;*
- *adottate modalità di stoccaggio del materiale sciolto volte a minimizzare il rischio di rilasci di solidi trasportabili in sospensione in acque superficiali;*
- *adottate tutte le misure necessarie per abbattere il rischio di potenziali incidenti che possano coinvolgere sia i mezzi ed i macchinari di cantiere, sia gli automezzi e i veicoli esterni, con conseguente sversamento accidentale di liquidi pericolosi, quali idonea segnaletica, procedure operative di conduzione automezzi, procedure operative di movimentazione carichi e attrezzature, procedure di intervento in emergenza;*
- *nelle aree di cantiere deputate all'assistenza e manutenzione dei macchinari deve essere predisposto ogni idoneo accorgimento atto a scongiurare la diffusione sul suolo di sostanze inquinanti a seguito di sversamenti accidentali;*
- *nelle aree di cantiere, il trattamento dei reflui civili, ove gli stessi non siano diversamente collettati/ conferiti, dovrà essere conforme al Regolamento Regionale n.26/2011 come modificato ed integrato dal R.R. n.7/2016;*

12. *In fase di esercizio si avrà cura di garantire la protezione della falda acquifera, adottando all'atto dei periodici lavaggi dei pannelli, sistemi che non prevedano l'uso di sostanze detergenti;*

13. *Per quanto riguarda le emissioni elettromagnetiche generate dalle parti d'impianto che funzionano in MT si prescrive l'utilizzo di apparecchiature e l'eventuale installazione di locali chiusi (ad esempio per il trasformatore BT/MT) conformi alla normativa CEI; per quanto riguarda le emissioni elettromagnetiche generate dalle parti di cavidotto percorse da corrente in BT o MT si fa obbligo di ricorso all'interramento degli stessi di modo che l'intensità del campo elettromagnetico generato possa essere considerata sotto i valori soglia della normativa vigente;*

14. *Le terre e rocce da scavo provenienti dalla realizzazione delle opere in progetto, dovranno essere gestite secondo le indicazioni contenute nel Piano preliminare di utilizzo. Secondo quanto disposto dall'art. 24, comma 5 del D.P.R. n. 120/2017, gli esiti delle attività di indagine previste in fase di progettazione esecutiva o comunque prima dell'inizio dei lavori, dovranno essere trasmesse a Provincia di Lecce e ARPA Puglia. Nel caso in cui durante le attività di indagine previste nel Piano preliminare di utilizzo, venissero rilevati superamenti di uno o più valori di concentrazione soglia di contaminazione (CSC), di cui alla Tabella 1, Allegato 5 alla parte IV del D.Lgs. n. 152/06, il proprietario o gestore dell'area di intervento dovrà attuare quanto disposto dall'art. 245 del D.Lgs. n. 152/06. Per quanto riguarda la parte di materiale che sarà gestita come rifiuto, così come previsto dalla normativa vigente in materia dovrà essere prioritariamente verificata la possibilità di attuare un recupero/riciclo dello stesso presso impianto autorizzato e solo in ultima analisi avviare allo smaltimento presso discarica autorizzata;*

15. *Dovranno essere acquisiti tutti i nulla osta, pareri o autorizzazioni inerenti gli aspetti di competenza dei Vigili del Fuoco.*

La presente istruttoria tecnico-amministrativa è redatta in conformità della Parte II del D.Lgs. n. 152/2006."

- ***Provincia di Lecce - Servizio Politiche di Tutela Ambientale e Transizione Ecologica***

Determina del Dirigente del Servizio con D.D. n. 54 del 23/01/2024

" DETERMINA

• di disporre che il punto 13. dell'Allegato 1 - "Istruttoria tecnico – amministrativa" parte integrante e sostanziale della ***Determinazione Dirigenziale n. 1260 del 01/08/2023****, di seguito trascritto:*

"Per quanto riguarda le emissioni elettromagnetiche generate dalle parti d'impianto che funzionano in MT si prescrive l'utilizzo di apparecchiature e l'eventuale installazione di locali chiusi (ad esempio per il trasformatore BT/MT) conformi alla normativa CEI; per quanto riguarda le emissioni elettromagnetiche generate dalle parti di cavidotto percorse da corrente in BT o MT si fa obbligo di ricorso all'interramento degli stessi di modo che l'intensità del campo elettromagnetico generato possa essere considerata sotto i valori soglia della normativa vigente".

venga stralciato integralmente, in funzione dell'errore materiale rilevato;

di stabilire che restano confermate le condizioni, prescrizioni e termini, di cui alla ***Determinazione Dirigenziale n. 1260 del 01/08/2023****, il cui testo non necessita di alcuna modifica";*

CONSIDERATO CHE, con riferimento alla procedura di apposizione del vincolo preordinato all'esproprio e dichiarazione di pubblica utilità:

- la Società, con nota del 24/07/2023, acquisita ai prot. AOO_159 n. 11547 e 11555 di pari data, comunicava i recapiti delle ditte catastali interessate dalla procedura espropriativa e trasmetteva la documentazione a completamento di quanto richiesto da questo Servizio nel verbale della Conferenza di Servizi del 11/07/2023
- la società HEPV 16 Srl, con nota pec del 24/07/2023 acquisita al prot. AOO_159 n. 11547 di pari data trasmetteva la "Dichiarazione di Manleva" datata 24/07/2023
- Il Servizio Gestione delle OOPP, competente per le attività espropriative, con nota prot. n. 15257 del 07/09/2023, in atti al prot. n. 12637 del 13/09/2023 rilasciava "*NULLA OSTA in ordine all'approvazione del progetto in questione ed alla declaratoria di pubblica utilità dell'opera*"
- questa Sezione Transizione Energetica con note del 29/09/2023 prot. 13190,13192,13193,13194,13 195,13196,13197,13198,13199,13200,13201,13202,13203,13204,1 trasmetteva alle ditte catastali interessate la "*Comunicazione di avviso di avvio del* procedimento *di approvazione del progetto definitivo alle ditte proprietarie dei terreni interessati ai fini dell'apposizione del vincolo espropriativo preordinato all'esproprio e alla dichiarazione di pubblica utilità*" ai sensi dell' art. 16 del D.P.R. n. 327/2001 e ss. mm. ii., dell'art. 10 L. R. 22/02/2005 n. 3 e ss. e dell'art. 7 e seguenti della Legge 7 agosto 1990 n. 241 e succ. mod. testi vigenti
- trascorsi i termini fissati per formulare eventuali osservazioni od opposizioni, si ricevevano n. 4 pec

di cui ai prot. 14309 del 31/10/2023, prot. 14352 del 03/11/2023, prot. 14398 del 06/11/2023 e prot. 14575 del 09/11/2023 che il Servizio scrivente con note prot. 15299, 15303, 15307 e 15308 del 01/12/2023 trasmetteva agli enti interessati e alla società HEPV 16 S.r.l, che riscontrava con nota prot. 16067 del 22/12/2023

- Con nota prot. 24804 del 16/01/2024 la società HEPV 16 s.r.l. richiamava il proprio riscontro del 22/12/2023 prot. 16067
- Con nota prot. 174686 del 09/04/2024 questa Sezione comunicava l'"*avviso di avvio del procedimento di approvazione del progetto definitivo alle ditte proprietarie dei terreni interessati ai fini dell'apposizione del vincolo preordinato all'esproprio e dichiarazione di pubblica utilità*" per irreperibilità di alcune ditte catastali ed in mancanza dei relativi indirizzi invitava la Società a procedere alla pubblicazioni su almeno due quotidiani ed il Comune di Galatone a pubblicare presso il proprio albo pretorio l'avviso che veniva a tal fine allegato
- la Società con nota del 23/04/2024, acquisita in pari data al prot. n. 198200, comunicava l'avvenuta pubblicazione sui quotidiani in data 18/04/2024
- il Comune di Galatone con comunicazione del 23/04/2024 acquisita in pari data al prot. n. 198990 informava la scrivente Sezione che l'avviso di cui alla nota prot. 174686 del 09/04/2024 era stata pubblicato al proprio Albo Pretorio al numero di registro 776 in data 22/04/2024 e che lo stesso sarebbe rimasto affisso dal giorno 22/04/2024 al giorno 22/05/2024
- il Comune di Galatone con comunicazione del 23/05/2024 acquisita in pari data al prot. n. 245918 informava la scrivente Sezione che l'avviso di cui alla nota prot. 174686 del 09/04/2024 era rimasto affisso all'Albo Pretorio On-line del Comune di Galatone - Provincia di Lecce dal giorno 22/04/2024 al giorno 22/05/2024 ininterrottamente

CONSIDERATO INOLTRE CHE la Società, con nota acquisita agli atti dell'ufficio prot. n. 131041 e 131042 del 13/03/2024, trasmetteva la documentazione necessaria al rilascio del titolo autorizzativo ed in particolare:

- n. 1 copia su supporto digitale del progetto definitivo adeguato alle prescrizioni formulate in Conferenza dei Servizi riportante su tutti i frontespizi degli elaborati prodotti la dizione "*adeguato alle prescrizioni formulate in Conferenza dei Servizi*";
- asseverazione resa ai sensi del DPR n. 380/2001 ed ai sensi del DPR n. 445/2000 con la quale il progettista assevera la conformità del progetto definitivo di cui al punto precedente a tutte le risultanze del procedimento autorizzativo (PAUR) e a tutte le prescrizioni sollevate dagli Enti che hanno partecipato al procedimento stesso;
- dichiarazione sostitutiva, ai sensi del DPR n. 445/2000, per mezzo della quale il legale rappresentante della Società si impegna a rispettare tutte le prescrizioni di natura esecutiva formulate dai suddetti Enti nell'ambito del procedimento condotto dalla Provincia di Lecce;
- dichiarazione sostitutiva, ai sensi del DPR n. 445/2000, con la quale il tecnico abilitato, attesta che in nessuna area dell'impianto vi è la presenza di ulivi dichiarati "monumentali" ai sensi della L.R. 14/2007;
- asseverazione resa ai sensi del DPR n. 380/2001, per mezzo della quale il tecnico competente attesta la non ricadenza dell'impianto in aree agricole interessate da produzioni agro-alimentari di qualità, che danno origine a prodotti con riconoscimento IGP, IGT, DOC, DOP;
- Evidenza impegno alle misure di compensazione e di riequilibrio territoriale ed ambientale di cui all'Allegato 2 del DM 10.09.2022 a favore del territorio inciso dall'intervento;
- dichiarazione sostitutiva di atto di notorietà del professionista o dei professionisti sottoscrittori degli elaborati progettuali, redatta nelle forme di cui al d.p.r. 445/2000, attestante il pagamento da parte del committente dei correlati compensi calcolati in conformità alle tariffe professionali vigenti ai sensi della legge n. 30 del 05.07.2019, "Norme in materia di tutela delle prestazioni professionali per attività espletate per conto dei committenti privati e di contrasto all'evasione fiscale";

La Società, inoltre:

- ha ottemperato a quanto previsto dalla dgr 19 dicembre 2022, n. 1901, relativo agli oneri per monitoraggio mediante versamento a favore della Regione Puglia, Dipartimento Sviluppo Economico - Sezione Transizione Energetica, oneri per monitoraggio con relativa dotazione di antinfortunistica (D.Lgs. n. 626/94 e s.m.i.) e per l'accertamento della regolare esecuzione delle opere";
- ha depositato quietanza del versamento F24 di tipo ordinario Sezione Erario, Codice tributo 1552;
- ha preso atto che con nota prot. 100453 del 26/02/2024, questa Sezione Transizione Energetica ha comunicato, nella persona del Responsabile del Procedimento, di poter concludere favorevolmente la fase dell'istruttoria tecnica ed amministrativa in ordine al rilascio dell'Autorizzazione Unica ai sensi del D.Lgs. n. 387/2003, con tutte le prescrizioni sopra elencate che sono parte integrante e sostanziale, per la costruzione ed esercizio dell'impianto in oggetto, richiamata in particolare la legge regionale 7 novembre 2022, n. 28 "*Norme in materia di incentivazione alla transizione energetica*", per la quale si richiedeva evidenza dell'impegno a fornire compensazioni a favore delle amministrazioni comunali interessati dall'intervento;
- ha sottoscritto in data 21/06/2024 con la Regione Puglia l'atto unilaterale d'obbligo ai sensi della deliberazione di giunta regionale 19 dicembre 2022, n. 1901;
    - la Sezione Transizione Energetica - Servizio Energia e Fonti Alternative e Rinnovabili con note prot. n. 324890 del 27/06/2024 trasmetteva all'Ufficiale Rogante della Sezione Contratti Appalti, l'Atto Unilaterale d'Obbligo che, ad oggi è in corso di registrazione;
    - il progetto definitivo fa parte integrante del presente atto ed è vidimato in n. 1 copia su supporto digitale dalla Sezione Transizione Energetica;
    - ai fini dell'applicazione della normativa antimafia di cui al D.Lgs. 159/2011 ed in particolare con riferimento agli artt. 67, comma 5, e 84, comma 2, la Sezione ha acquisito:
    - Documentazione antimafia ai sensi dell'art. 67 del D.Lgs. n. 159/11 prodotta dai soggetti indicati dall'art. n. 85 del medesimo decreto;
    - Copia di visura camerale storica della società di data non anteriore a 6 mesi;
    - Comunicazione di informativa antimafia prot. PR_TNUTG_Ingresso_0066844_20240611 fatto salvo che il presente provvedimento. comprende la clausola di salvaguardia di cui all'art. 92 c. 3 del D.Lgs. 159/2011, per cui la determinazione è rilasciata sotto condizione di decadenza in caso di informativa antimafia negativa.

TUTTO QUANTO SOPRA PREMESSO E CONSIDERATO

Risultano soddisfatti i presupposti per il rilascio dell'Autorizzazione Unica ai sensi dell'art.12 del D.Lgs. 387/2003 e ss.mm.ii, in seno al PAUR ex art.27 bis del D.Lgs. 152/2006 e ss.mm.ii. con tutte le prescrizioni e condizioni richiamate in narrativa, per la costruzione e l'esercizio di:

- un impianto di produzione di energia elettrica da fonte rinnovabile fotovoltaica denominato *"Impianto 127*", della potenza d'immissione pari a **6,150 MW** e della potenza nominale di circa **6,475 MW**, sito nel territorio del Comune di Galatone (LE)
- opere connesse (codice di Rintracciabilità **T0736876**) le quali prevedono che l'impianto sarà collegato in antenna alla cabina primaria AT/MT "GALATONE CP". Tale soluzione prevede la costruzione di:
    - nuova cabina di consegna
    - un cavidotto aereo in MT per il trasferimento dell'energia prodotta dalla cabina di consegna alla cabina di sezionamento
    - cabina di sezionamento di tipo "box"
    - un cavidotto interrato in MT dalla cabina di sezionamento alla CP
    - scomparto interruttore MT di cabina primaria e apparecchiature connesse
- infrastrutture strettamente indispensabili a quelle dei punti in elenco precedenti e riferite in progetto.

L'adozione del provvedimento di Autorizzazione Unica è effettuato sotto riserva espressa di revoca ove, all'atto delle eventuali verifiche, venissero a mancare uno o più presupposti di cui ai punti precedenti o alle dichiarazioni rese in atti, allorquando non veritiere.

Il sottoscritto attesta che il procedimento istruttorio è stato condotto nel rispetto della vigente normativa regionale, nazionale e comunitaria e che il presente schema di determinazione è conforme alle risultanze istruttorie.
Il sottoscritto attesta, altresì, che il presente documento è stato sottoposto a verifica per la tutela dei dati personali secondo la normativa vigente.

Il Dirigente a.i. del Servizio Energia e fonti alternative e rinnovabili
ing. Francesco Corvace

VERIFICA AI SENSI del Reg. UE n. 679/2016 e del D.Lgs. 196/03,
come modificato dal D.Lgs. n. 101/2018 -
Garanzie alla riservatezza

"La pubblicazione dell'atto all'Albo, salve le garanzie previste dalla Legge n. 241/90 in tema di accesso ai documenti amministrativi, avviene nel rispetto della tutela della riservatezza dei cittadini secondo quanto disposto dal Regolamento UE n. 679/2016 in materia di protezione dei dati personali, nonché dal D.Lgs. n. 196/2003 come modificato dal D.Lgs. n. 101/2018, ed ai sensi dal vigente Regolamento Regionale n. 5/2006 per il trattamento dei dati sensibili e giudiziari, in quanto applicabile.
Ai fini della pubblicità legale, l'atto destinato alla pubblicazione è redatto in modo da evitare la diffusione di dati personali identificativi non necessari ovvero il riferimento alle particolari categorie di dati previste dagli articoli 9 e 10 del Regolamento citato; qualora tali dati fossero indispensabili per l'adozione dell'atto, essi sono trasferiti in documenti separati, esplicitamente richiamati".

Valutazione di impatto di genere (prima valutazione)
Ai sensi della D.G.R. n. 398 del 03/07/2023 la presente deliberazioneè stata sottoposta a Valutazione di impatto di genere. L'impatto di genere stimato risulta (segnare con una X): diretto indiretto X neutro non rilevato

ADEMPIMENTI CONTABILI AI SENSI DEL D. LGS. 118/2011 e ss.mm.ii.:

Il presente provvedimento non comporta alcun mutamento qualitativo e quantitativo di entrata o di spesa, a carico del Bilancio Regionale in quanto trattasi di provvedimento amministrativo rilasciato *ex lege* su istanza di parte.
Il funzionario amministrativo
Dott. Simeone Lacalendola

L'E.Q. di Dipartimento Sv. Econ.
"Efficientamento di processi di permitting e conferenze di servizi infraregionali"
Ing. Valentina Benedetto

IL DIRIGENTE DELLA SEZIONE TRANSIZIONE ENERGETICA
VISTI E RICHIAMATI:

- gli artt. 4 e 16 del D.Lgs. 30 marzo 2001 n. 165 e ss.mm.ii.;
- gli artt. 4, 5 e 6 della L.R. 4 febbraio 1997 n. 7 e ss.mm.ii.;
- il D.Lgs. 30 giugno 2003 n. 196 e ss.mm.ii.;
- l'art. 32 della L. n. 18 giugno 2009 n. 69 e ss.mm.ii.;
- la Legge 7 agosto 1990 n. 241 e ss.mm.ii.;
- le Linee guida pubblicate sulla G.U. n. 1/2003;
- l'art. 12 del Decreto Legislativo 29 dicembre 2003 n. 387 e ss.mm.ii.;
- la Legge 14 novembre 1995 n. 481 e ss.mm.ii.;

- la Legge Regionale 21 ottobre 2008 n. 31;
- la Legge Regionale 24 settembre 2012 n. 25 e ss.mm.ii., *"Regolazione dell'uso dell'energia da fonti rinnovabili";*
- la D.G.R. n. 2084 del 28/09/2010 (Burp n. 159 del 19/10/2010): *buone pratiche per la produzione di paesaggio: Approvazione schema di Protocollo di Intesa tra la Regione Puglia, Enti Locali e Società proponenti impianti per la produzione di energia da fonte rinnovabile.*
- la D.G.R. 3029 del 30 dicembre 2010, approvazione della Disciplina del procedimento unico di autorizzazione alla realizzazione ed all'esercizio di impianti di produzione di energia elettrica;
- il R.R. n. 24 del 30/12/2010 così come modificato dalla delibera di G.R. n. 2512 del 27/11/2012 nel cui ambito d'applicazione rientra l'istanza in oggetto.
- La D.D. del Servizio Energia, Reti e Infrastrutture Materiali per lo Sviluppo 3 gennaio 2011, n. 1: "*Autorizzazione Unica ai sensi dell'art. 12 del D.Lgs. 387/2003 - DGR n. 3029 del 30.12.2010 - Approvazione delle "Istruzioni tecniche per la informatizzazione della documentazione a corredo dell'Autorizzazione Unica*" e delle "Linee Guida Procedura Telematica".
- il Regolamento UE n.679/2016 relativo alla "protezione delle persone fisiche con riguardo al trattamento dei dati personali, nonché alla libera circolazione di tali dati" e che abroga la direttiva 95/46/CE (Reg. generale sulla protezione dei dati);
- la D.G.R. 07.12.2020 n. 1974 con cui è stato approvato l'Atto di Alta Organizzazione della Presidenza e della Giunta Regionale del nuovo Modello organizzativo denominato "*modello ambidestro per l'innovazione della macchina amministrativa regionale – MAIA 2.0*";
- D.P.G.R. 22/01/2021 n. 22 *"Adozione Atto di Alta Organizzazione. Modello Organizzativo "MAIA 2.0"*;
- il D.P.G.R. 10/02/2021 n. 45 con cui sono state apportate integrazioni e modifiche al modello organizzativo "*MAIA 2.0*";
- la D.G.R. 22/07/2021 n. 1204 *"D.G.R. 1974/2020 'Approvazione Atto di Alta Organizzazione MAIA 2.0'. Ulteriori integrazioni e modifiche – D.G.R. n.1409/2019 'Approvazione del Programma Triennale di rotazione ordinaria del personale'. Aggiornamento Allegato B)"*;
- la D.G.R. 28/07/2021 n. 1289 *"Applicazione art. 8 comma 4 del Decreto del Presidente della Giunta Regionale 22 gennaio 2021, n. 22. Attuazione modello MAIA 2.0 – Funzioni delle Sezioni di Dipartimento";*
- la D.G.R. 30/09/2021 n. 1576 *"Conferimento incarichi di direzione delle Sezioni di Dipartimento ai sensi dell'art.2, comma 2, del decreto del Presidente della Giunta regionale 22 gennaio, n. 22*";
- la LR 11/2001 applicabile *ratione temporis*, oggi sostituita da L.R. 26 del 7.11.2022, sui procedimenti autorizzativi ambientali a norma del Codice dell'Ambiente;
- la L. n. 91/2022 sulla "Conversione in legge, con modificazioni, del decreto- legge 17 maggio 2022, n. 50, recante misure urgenti in materia di politiche energetiche nazionali, produttività delle imprese e attrazione degli investimenti, nonché in materia di politiche sociali e di crisi ucraina"
- la DGR del 19 dicembre 2022, n. 1901 "*Procedimento di Autorizzazione Unica ai sensi dell'art. 12 del Decreto legislativo n. 387 del 29 dicembre 2003 e ss.mm.ii. per gli impianti di produzione di energia da fonti rinnovabili - Oneri economici in capo ai proponenti e Atto Unilaterale d'Obbligo";*
- la LR 28/2022 e ss.mm.ii. "*norme in materia di transizione energetica*"
- la D.G.R. del 3/7/2023, n. 938 recante "D.G.R. n. 302/2022 Valutazione di impatto di genere. Sistema di gestione e di monitoraggio. Revisione degli allegati.

VERIFICATO CHE:
sussistono le condizioni di cui all'art. 12 c. 3 del D.Lgs. 387/2003 poiché, in particolare:

- **l'Autorità Competente VIA/PAUR, ovvero la Provincia di Lecce, Servizio Politiche di Tutela Ambientale e Transizione Ecologica, giusto verbale** di Conferenza di Servizi **del 11/07/2023,** trasmesso con nota prot.n. 28611 del 14/07/2023, chiudeva la conferenza di servizi con **esito positivo di compatibilità ambientale e paesaggistica** preso atto
  - dell'attestazione di non vincolatività dei pareri espressi sul progetto da parte delle amministrazioni

preposte alla tutela del paesaggio (ai sensi dell'art. 22 del D.Lgs. n. 199/2021) in ragione degli approfondimenti condotti dall'autorità competente PAUR nei termini dell'idoneità delle aree di intervento ai sensi dell'art. 20, comma 8, lett. c-quater del D Lgs 199/2021 e smi.;

- **La Provincia di Lecce, Servizio Politiche di Tutela Ambientale e Transizione Ecologica, con Determinazione Dirigenziale n. 1260 del 01/08/2023 (come modificata dalla Determinazione Dirigenziale n. 54 del 23/01/2024), adottava il provvedimento conclusivo del procedimento di VIA ricompreso nel procedimento PAUR** e la relativa istruttoria tecnico amministrativa e, pur in considerazione di tutte le prescrizioni riportate, si esprimeva favorevolmente considerando che:
  - *la struttura organizzata preposta ha effettuato l'istruttoria tecnico- amministrativa dell'istanza, redigendo apposito documento (da considerarsi parte integrante della presente determinazione), nel quale si riporta che, a seguito della consultazione di fonti ufficiali e sistemi informativi afferenti a quadri vincolistici aggiornati, non sono state rilevate interferenze del complessivo layout dell'impianto in valutazione con beni sottoposti a tutela ai sensi del D.Lgs. n. 42/2004, di modo che le superfici da impegnare rispondono ai criteri di idoneità all'installazione di impianti FER di cui all'art. 20, co. 8, del D.Lgs. n.199/2021;*
  - *l'istruttoria ha evidenziato, in riferimento all'interferenza col "BP-Fiumi torrenti corsi d'acqua iscritti negli elenchi delle acque pubbliche (150 metri)" del PPTR Puglia che sebbene la superficie nella disponibilità di HEPV16 S.r.l. sconfini all'interno della fascia di tutela indicata l'impianto non ricade nella fascia di rispetto di 150 m dal corso d'acqua segnalato; il generatore fotovoltaico sarà infatti posizionato interamente al di fuori di detta fascia di rispetto;*
  - *alla luce del dato normativo di cui all'art. 22 del D.Lgs. n. 199/2021, che per l'intervento in oggetto, di impianto di produzione di energia elettrica alimentato da fonte rinnovabile su area idonea, il parere reso dall'autorità competente in materia paesaggistica non ha valore vincolante;*
- questa Sezione Transizione Energetica comunicava con nota prot. 100453 del 26/02/2024, di **poter concludere favorevolmente la fase dell'istruttoria tecnica ed amministrativa in ordine al rilascio dell'Autorizzazione Unica ai sensi del D.Lgs. n. 387/2003,** con tutte le prescrizioni in atti da ritenersi parte integrante e sostanziale, per la costruzione ed esercizio dell'impianto in oggetto, ivi incluse le dovute misure di compensazione e mitigazione per le quali la società ha espresso disponibilità ad avviare una interlocuzione con l'Amministrazione Comunale come dichiarato in sede di Conferenza di Servizi del 11/07/2023;

DATO ATTO CHE:

- la D.G.R. n. 1944 del 21.12.2023 con la quale l'ing Francesco Corvace, è stato individuato quale Dirigente della Sezione nella quale è incardinato il procedimento del rilascio dell'Autorizzazione Unica e, per il quale, lo stesso risulta anche Responsabile del Procedimento ai sensi della L. 241/90 e ss.mm.ii.;
- in capo al Responsabile del presente atto e agli altri estensori e firmatari non sussistono cause di conflitto di interesse, anche potenziale, ai sensi dell'art.6- bis della Legge n.241/1990 e dell'art.1, comma 9, lettera e) della Legge 190/2012.

VISTO l'Atto Unilaterale d'Obbligo sottoscritto dalla **HEPV 16 S.r.l.** in data 21/06/2024;
FATTI SALVI gli obblighi in capo alla Società Proponente e, specificatamente:

- la **HEPV 16 S.r.l.** è tenuta a depositare sul portale telematico regionale www.sistema.puglia.it nella Sezione "Progetti Definitivi" il progetto approvato in sede di Conferenza di Servizi nonché gli strati informativi dell'impianto di produzione di energia elettrica da fonte fotovoltaica e delle relative opere di connessione elettrica **entro il termine di 90 giorni** dalla notifica della presente determinazione;
- ai sensi dell'art.9 del Decreto del Presidente della Repubblica 13 giugno 2017, n. 120 e ss.mm.ii, "**Regolamento recante la disciplina semplificata della gestione delle terre e rocce da scavo**", la **HEPV 16 S.r.l.** deve presentare all'Autorità competente al rilascio dell'Autorizzazione Unica, **almeno 90 giorni**

prima dell'inizio dei lavori per la realizzazione dell'opera, il Piano di Utilizzo in conformità all'Allegato 5 dello stesso decreto, nonché il piano di gestione dei rifiuti;

- provvedere alle misure di compensazione territoriale ed ambientale a norma del DM 10/09/2010, Allegato 2 e della L.R. n. 28/2022 come richiamato negli atti istruttori e in particolare con il verbale della conferenza di servizi decisoria svoltasi in data 11/07/2023;

Precisato che:
L'adozione del provvedimento di Autorizzazione Unica è effettuata sotto riserva espressa di revoca ove, all'atto delle eventuali verifiche, venissero a mancare uno o più presupposti di cui ai punti precedenti o alle dichiarazioni rese in atti, allorquando non veritiere

DETERMINA

Di prendere atto di quanto espresso in narrativa, che costituisce parte integrante e sostanziale del presente atto e che qui si intende integralmente riportato.

Di prendere atto di quanto espresso in narrativa, che costituisce parte integrante e sostanziale del presente atto e che qui si intende integralmente riportato.

ART. 1)

Di prendere atto di quanto riportato nella nota prot. 100453 del 26/02/2024 con la quale la Sezione Transizione Energetica nella persona del Responsabile del Procedimento, attesi gli esiti istruttori, comunicava la conclusione della fase dell'istruttoria tecnica ed amministrativa in ordine al rilascio dell'Autorizzazione Unica ai sensi del D.Lgs. n. 387/2003, per la costruzione e l'esercizio dell'impianto in oggetto.

ART. 2)

di provvedere al rilascio, in seno al PAUR (art.27 bis del D Lgs 152/2006 e ss.mm.ii) delegato alle competenze provinciali, alla **HEPV 16 S.r.l.,** con sede legale in Via Alto Adige 160/A CAP 38121 TRENTO (TN) - C.F. 02550480228, dell'Autorizzazione Unica, di cui ai comma 3 dell'art. 12 del D.Lgs. 387 del 29/12/2003 e s.m.i., della D.G.R. n. 35 del 23/01/2007, della D.G.R. 3029 del 28/12/2010, D.G.R. 1901/2022 e della L.R. n. 25 del 25/09/2012 e sm.i., per la costruzione ed esercizio di:

- un impianto di produzione di energia elettrica da fonte rinnovabile fotovoltaica denominato *"Impianto 127*", della potenza d'immissione pari a **6,150 MW** e della potenza nominale di circa **6,475 MW**, sito nel territorio del Comune di Galatone (LE)
- opere connesse (codice di Rintracciabilità **T0736876**) le quali prevedono che l'impianto sarà collegato in antenna alla cabina primaria AT/MT "GALATONE CP". Tale soluzione prevede la costruzione di:
  - nuova cabina di consegna
  - un cavidotto aereo in MT per il trasferimento dell'energia prodotta dalla cabina di consegna alla cabina di sezionamento
  - cabina di sezionamento di tipo "box"
  - un cavidotto interrato in MT dalla cabina di sezionamento alla CP
  - scomparto interruttore MT di cabina primaria e apparecchiature connesse
- infrastrutture strettamente indispensabili alle opere di cui ai punti elencati precedenti e riferite in progetto.

ART. 3)

La presente autorizzazione unica, rilasciata a seguito di un procedimento unico svolto nel rispetto dei principi di semplificazione e con le modalità stabilite dalla legge 241/90, allorquando confluita nel Provvedimento Autorizzatorio Unico Regionale di cui all'art. 27 bis, a cura dell'autorità competente PAUR, costituisce titolo a costruire ed esercire l'impianto in conformità al progetto approvato, ai sensi e per gli effetti di cui all'art. 12, comma 3, del D.Lgs. 29/12/2003 n. 387 e, ai sensi dell'art. 14 quater, comma 1 e seguenti della legge 241/90 e successive modifiche ed integrazioni, sostituisce, a tutti gli effetti, ogni autorizzazione, concessione, nulla

osta o atto di assenso comunque denominato di competenza delle amministrazioni partecipanti, o comunque invitate a partecipare ma risultate assenti, alla predetta conferenza convocata nell'ambito del presente procedimento.
Tra le condizioni che vincolano l'efficacia del presente atto rientrano a pieno titolo le misure di compensazione ambientale e territoriale a favore dei Comuni territorialmente interessati dall'intervento, a norma dell'Allegato 2 del DM 10/09/2010, richiamate in atti del procedimento e nella narrativa del presente provvedimento, stabilite in Conferenza di Servizi decisoria e tali da consentire, qualora non già formalizzate e stipulate direttamente con le amministrazioni beneficiarie, la sottoscrizione del Protocollo di Intesa come da D.G.R. n. 2084 del 28/09/2010 (BURP n. 159 del 19/10/2010), alla cui stipula è delegato dalla Giunta regionale il Dirigente al Servizio Assetto del Territorio, oggi Sezione Tutela e Valorizzazione del Paesaggio della Regione Puglia.
Anche nelle more di tale stipula ai sensi della prefata deliberazione regionale, restano valide e vincolanti ai fini dell'efficacia del presente provvedimento.

ART. 4)

La **HEPV 16 S.r.l.** nella fase di realizzazione dell'impianto di produzione di energia elettrica da fonte eolica di cui di cui al presente provvedimento e nella fase di esercizio del medesimo impianto dovrà assicurare il puntuale rispetto delle prescrizioni formulate dagli Enti intervenuti alla conferenza di servizi, all'uopo interfacciandosi con i medesimi Enti nonché di quanto previsto dall'art. 1 comma 3 della L.R. 18 ottobre 2010 n. 13 che così recita "*Per gli interventi di manutenzione degli impianti eolici e fotovoltaici, esistenti e di nuova installazione, è vietato l'uso di erbicidi o veleni finalizzati alla distruzione di piante erbacee dei luoghi interessati".*
Tra queste prescrizioni rientrano anche quelle che saranno eventualmente meglio esplicitate o ulteriormente apposte nel provvedimento di PAUR a cura dell'autorità competente provinciale, atteso che la compatibilità ambientale è un fondamentale presupposto di efficacia del presente provvedimento di Autorizzazione Unica.
La verifica di ottemperanza e il controllo alle succitate prescrizioni e alle altre contenute nel presente provvedimento competono, se non diversamente ed esplicitamente riferito in atti, alle stesse amministrazioni che le hanno disposte.

ART. 5)

La presente Autorizzazione Unica avrà:

- durata massima di anni venti, dalla data di entrata in esercizio, per le opere a carico della Società;
- durata illimitata, per l'esercizio delle opere a carico della Società gestore della Rete;
- laddove le opere elettriche siano realizzata dalla Società gestore di Rete, l'inizio e la durata dei relativi lavori decorreranno dal rilascio dell'atto di voltura a favore dello stesso.

Inoltre, con riguardo all'esercizio, si specifica che, viste anche le Determinazioni del Dirigente della Sezione già Infrastrutture Energetiche e digitali n.49 del 24/10/2016 e n. 71 del 30/11/2016, il presente titolo può coprire su richiesta tutto il periodo di incentivazione dell'energia prodotta da parte del GSE, ove applicabile e attivata a norma di legge, fino a 20 anni a partire dall'entrata in esercizio commerciale dell'impianto, purché quest'ultima intervenga entro e non oltre 18 mesi dalla data di fine dei lavori.

In assenza di evidenza all'autorità competente regionale della data di entrata in esercizio commerciale ai fini dell'applicazione del periodo precedente, resta l'accezione generale di esercizio dell'impianto ai fini del campo di applicazione del presente titolo autorizzativo.
Pertanto il proponente è tenuto a comunicare a questo Servizio regionale, l'entrata in esercizio commerciale dell'impianto nei termini suddetti ai fini dell'automatica estensione della durata del titolo autorizzativo *ut supra*.

ART. 6)

di dichiarare la pubblica utilità delle opere di realizzazione dell'impianto per la produzione di energia elettrica da fonte rinnovabile di tipo fotovoltaico oggetto della presente autorizzazione, nonché di apporre il vincolo

preordinato all'esproprio in relazione alle sole opere di connessione alla Rete, ai sensi degli artt. 12, 16 e 17 del D.P.R. 327 del 08/06/2001 e del comma 1 dell'art. 12 del Decreto Legislativo 29 Dicembre 2003 n. 387, autorizzate con la presente determinazione.

ART. 7)

Di stabilire che ai sensi dell'art. 14-quater comma 4 della L. n. 241/90 e ss.mm.ii. "*i termini di efficacia di tutti i pareri, autorizzazioni, concessioni, nulla osta o atti di assenso comunque denominati acquisiti nell'ambito della conferenza di servizi decorrono dalla data della comunicazione della determinazione motivata di conclusione della conferenza*", effettuata dalla Sezione Transizione Energetica – Servizio Energia, Fonti Alternative e Rinnovabili con nota prot. 100453 del 26/02/2024.

ART. 8)

La Società, ai sensi del comma 2, dell'art. 4 della L.R. n. 31/2008, come modificato dal comma 19 dell'art. 5 della L.R. 25/2012 e s.m.i., entro centottanta giorni dalla presentazione della Comunicazione di Inizio Lavori, dovrà depositare presso la Regione Puglia - Dipartimento Sviluppo Economico:

a. dichiarazione congiunta del proponente e dell'appaltatore resa ai sensi di quanto disposto dagli articoli 46 e 47 del D.P.R. 445/2000 che attesti l'avvenuta sottoscrizione del contratto di appalto per la costruzione dell'impianto autorizzato che contiene la previsione di inizio e fine lavori nei termini di cui al comma 5 dell'art. 4 della L.R. 31/2008 come modificato dall'art. 5 comma 18 e 20 della L.R. 25/2012, ovvero dichiarazione del proponente che attesti la diretta esecuzione dei lavori ovvero contratto di aggiudicazione di appalto con indicazione del termine iniziale e finale dei lavori;
b. dichiarazione congiunta del proponente e del fornitore resa ai sensi di quanto disposto dagli articoli 46 e 47 del d.p.r. 445/2000 che attesti l'esistenza del contratto di fornitura relativo alle componenti tecnologiche essenziali dell'impianto;
c. fideiussione a prima richiesta rilasciata a garanzia della realizzazione dell'impianto, entro i termini stabiliti dalla presente determinazione, di importo non inferiore a euro 50,00 per ogni kW di potenza elettrica rilasciata a favore della Regione Puglia, come disposto con delibera di D.G.R. n. 3029/2010 e dalla D.G.R. n. 1901 del 19/12/2022 *"Procedimento di Autorizzazione Unica ai sensi dell'art. 12 del Decreto legislativo n. 387 del 29 dicembre 2003 e ss.mm.i.. per gli impianti di produzione di energia da fonti rinnovabili - Oneri economici in capo ai proponenti e Atto Unilaterale d'Obbligo"*;
d. fideiussione a prima richiesta rilasciata a garanzia della dismissione dell'impianto, entro i termini stabiliti dalla presente determinazione, di importo non inferiore a euro 100,00 per ogni kW di potenza elettrica rilasciata a favore del Comune, come disposto con delibera di D.G.R. n. 3029/2010 e aggiornabile secondo le modalità stabilite dal punto 2.2 della medesima delibera di G.R. ovvero dell'art. 4 della L.R. 31/2008 come modificato dalla L.R. 25/2012 ovvero art. 20 della L.R. 52/2019, nonché D.G.R. n. 1901 del 19/12/2022 *"Procedimento di Autorizzazione Unica ai sensi dell'art. 12 del Decreto legislativo n. 387 del 29 dicembre 2003 e ss.mm.i.. per gli impianti di produzione di energia da fonti rinnovabili - Oneri economici in capo ai proponenti e Atto Unilaterale d'Obbligo"*.

Il mancato deposito nel termine perentorio dei 180 giorni sopra indicato, della documentazione di cui alle lettere a), b), c) e d) determina **la decadenza di diritto dell'autorizzazione** e l'obbligo del soggetto autorizzato al ripristino dell'originario stato dei luoghi.

Le fideiussioni da presentare a favore della Regione e del Comune devono avere le caratteristiche di cui al paragrafo 13.1 lettera j delle Linee Guida Nazionali approvate con D.M. 10/09/2010 e contenere le seguenti clausole contrattuali:

- espressamente la rinuncia al beneficio della preventiva escussione del debitore principale, la rinuncia all'eccezione di cui all'art. 1957, comma 2 del Codice Civile, nonché l'operatività delle fideiussioni stesse entro 15 giorni a semplice richiesta scritta della Regione Puglia – ora Dipartimento Sviluppo Economico, Sezione Transizione Energetica, o del Comune, senza specifico obbligo di motivazione;
- la validità della garanzia sino allo svincolo da parte dell'Ente garantito e il suo svincolo solo su

autorizzazione scritta del medesimo soggetto beneficiario;
- la rinuncia ad avvalersi del termine di cui al primo comma dell'art. 1957 del Codice Civile;
- la specificazione che il mancato pagamento del premio e dei supplementi di premio non potrà essere opposta in nessun caso all'Ente garantito.

ART. 9)

Il termine di inizio dei lavori, per effetto dell'art. 7-bis del D.L. n. 50/2022, convertito nella Legge n. 91/2022, è di mesi 36 (trentasei) dal rilascio della autorizzazione unica; quello per l'ultimazione dei lavori è di anni tre dall'inizio dei lavori conformemente all'art.15, c.2 del DPR 380/2001 e ss.mm.ii.; entrambi i suddetti termini sono prorogabili su istanza motivata presentata dall'interessato almeno quindici giorni prima della scadenza. Sono fatti salvi eventuali aggiornamenti, rinnovi o proroghe relative a provvedimenti settoriali recepiti nel provvedimento di A.U..

Le proroghe complessivamente accordate non possono eccedere i ventiquattro mesi. Il collaudo, redatto da ingegnere abilitato iscritto all'ordine da almeno dieci anni, deve essere effettuato entro sei mesi dal completamento dell'impianto e deve attestare la regolare esecuzione delle opere previste e la loro conformità al progetto definitivo redatto ai sensi del D.P.R. 5.10.2010 n. 207.

I seguenti casi possono determinare la revoca dell'Autorizzazione Unica, il diritto della Regione ad escutere la fidejussione rilasciata a garanzia della realizzazione dell'impianto e il ripristino dello stato dei luoghi ex ante :

a) mancato rispetto del termine di inizio lavori;

b) mancato rispetto del termine di realizzazione dell'impianto, fatti salvi i casi di cui all'art. 5, comma 21 della Legge Regionale n. 25 del 25/09/2012;

c) mancato rispetto di termini e prescrizioni sancite dall'atto unilaterale d'obbligo sottoscritto;

d) il mancato rispetto dell'esecuzione delle eventuali misure compensative, nei termini riferiti nella Conferenza di Servizi e nel quadro progettuale ove ivi indicate;

e) esito sfavorevole del collaudo statico dei lavori e delle opere a tal fine collaudabili.

Il collaudo finale dei lavori deve essere effettuato entro sei mesi dal completamento dell'impianto. La fideiussione rilasciata a garanzia della realizzazione non può essere svincolata prima di trenta giorni dal deposito del certificato ad esso relativo.

ART. 10)

La presente determinazione è rilasciata sotto espressa clausola risolutiva per cui, in caso di non positiva acquisizione della documentazione antimafia di cui all'art. 84, comma 3 del medesimo D.Lgs. 159/2011, o di perdita dei requisiti soggettivi ed oggettivi in capo al proponente accertati nel corso del procedimento, la Sezione Transizione Energetica provvederà all'immediata revoca del provvedimento di autorizzazione.

ART. 11)

La vigilanza sull'esecuzione dei lavori di realizzazione delle opere in oggetto compete al Comune, ai sensi dell'art. 27 (Vigilanza sull'attività urbanistico - edilizia - L. n. 47/1998, art. 4; D.Lgs. n. 267/2000, artt. 107 e 109) del D.P.R. 380/2001 per assicurarne la rispondenza alla normativa edilizia e urbanistica applicabile alle modalità esecutive fissate nei titoli abilitativi.

L'accertamento di irregolarità edilizie o urbanistiche comporta l'adozione, da parte del Comune, dei provvedimenti di cui ai capi I (Vigilanza sull'attività urbanistico - edilizia e responsabilità) e II (Sanzioni) del titolo IV della parte I (Attività Edilizia) del D.P.R. 380/2001, fatta salva l'applicazione, da parte delle autorità competenti, delle eventuali ulteriori sanzioni previste dalle leggi di settore.

Il Comune ha competenza per il controllo, il monitoraggio e la verifica della regolare e conforme esecuzione delle opere a quanto autorizzato con il presente provvedimento, anche ai sensi dell'art. 15 della L.R. 25/2012.

Per le medesime finalità la Società, contestualmente all'inizio lavori, deve, a pena di revoca dell'Autorizzazione Unica, previa diffida ad adempiere, depositare presso il Comune, il progetto definitivo, redatto ai sensi del D.P.R. 207/2010 e vidimato dalla Sezione Transizione Energetica.

La Regione Puglia Sezione Transizione Energetica si riserva ogni successivo ulteriore accertamento.

ART. 12)

La Società e gli eventuali affidatari delle opere da eseguire sono obbligati:

- a ripristinare i luoghi affinché risultino disponibili per le attività previste per essi all'atto della dismissione

dell'impianto (ai sensi del comma 4 dell'art. 12 del D.Lgs. 387/2003, D.M. 10/09/2012 paragrafo 13.1 lettera j), ovvero ai sensi dell'art. 5 comma 13 della Legge Regionale n. 25/2012). Le modalità di rimessa in pristino dello stato dei luoghi sono subordinate, inoltre, anche al corretto recepimento delle prescrizioni dettate in merito dagli Enti il cui parere, rilasciato in Conferenza di Servizi, è parte integrante della presente determinazione di autorizzazione;

- a tenere sgombre da qualsiasi residuo le aree dell'impianto di produzione da fonte rinnovabile eolica non direttamente occupate dalle strutture e rese disponibili per le eventuali compatibili attività agricole; a ripristinare, a lavori ultimati, le strade e le aree di cantiere di supporto alla realizzazione dell'impianto per la produzione di energia elettrica da fonte rinnovabile eolica;
- a depositare presso la struttura tecnica periferica territorialmente competente, prima dell'inizio dei lavori, i calcoli statici delle opere in cemento armato;
- ad effettuare a propria cura e spese la comunicazione dell'avvenuto rilascio dell'Autorizzazione Unica su un quotidiano a diffusione locale e in uno a diffusione nazionale, entro il termine di inizio lavori. L'adempimento dovrà essere documentato dalla Società in sede di deposito della documentazione di cui all'art. 4, comma 2, della L.R. 31/2008 come modificato dall'art. 5, comma 18, della L.R. 25/2012;
- a rispettare in fase di realizzazione tutte le norme vigenti in materia di sicurezza, regolarità contributiva dei dipendenti e di attività urbanistico – edilizia (D.Lgs. n. 387/03, D.P.R. n. 380/2001, D.Lgs. n. 81/08, ecc.);
- a consentire accessi e verifiche, anche di natura amministrativa, al personale incaricato da parte della Regione Puglia e a fornire eventuali informazioni, anche ai fini statistici, per le verifiche degli impegni assunti in fase di realizzazione di cui al paragrafo 4 della D.G.R. n. 3029 del 28/12/2010;
- a nominare uno o più direttori dei lavori. La Direzione dei lavori sarà responsabile della conformità delle opere realizzate al progetto approvato, nonché la esecuzione delle stesse opere in conformità alle norme vigenti in materia. La nomina del direttore dei lavori e la relativa accettazione dovrà essere trasmessa da parte della Ditta a tutti gli Enti invitati alla Conferenza di Servizi, unitamente alla comunicazione di inizio dei lavori di cui all'Atto Unilaterale d'Obbligo;
- a fornire alla Regione e al Comune interessato, con cadenza annuale, le informazioni e le notizie di cui al paragrafo 2.3.6 della D.G.R. n. 35 del 06/02/2007.

La Società è obbligata, altresì, a comunicare tempestivamente le informazioni di cui all'art. 16, comma 2 della L.R. 25/2012 e quindi:

- eventuali successioni - a titolo oneroso o gratuito - nel titolo autorizzativo e comunque nell'esercizio dell'impianto, depositando documentazione relativa alla composizione personale, ai soggetti che svolgono funzioni di amministrazione, direzione e controllo e al capitale sociale del subentrante, con l'espresso impegno da parte dell'impresa subentrante a comunicare, tempestivamente, alla Regione o al Comune eventuali modifiche che dovessero intervenire successivamente;
- i contratti di appalto e di subappalto stipulati dal committente o dall'appaltatore con altre imprese ai fini dell'esecuzione dei lavori di realizzazione o ai fini dell'esercizio degli impianti autorizzati o comunque assentiti dalla Regione o dal Comune, producendo documentazione relativa alla composizione personale, agli organi di amministrazione, direzione e controllo a al capitale sociale delle imprese affidatarie, con l'espresso impegno - da parte degli appaltatori e subappaltatori - a comunicare tempestivamente alla Regione o al Comune eventuali modifiche che dovessero intervenire successivamente.

ART. 13)

Questa Sezione Transizione Energetica - Servizio Energia e Fonti Alternative e Rinnovabili provvederà, ai fini della piena conoscenza, alla trasmissione della presente determinazione alla Società istante e ai Comuni interessati.

ART. 14)

Avverso il presente provvedimento è ammesso ricorso giurisdizionale al TAR o ricorso straordinario al Presidente della Repubblica, rispettivamente entro e non oltre sessanta e centoventi giorni dalla pubblicazione nella Sezione Trasparenza del sito istituzionale della Regione Puglia.

ART. 15)

Il presente provvedimento, redatto in un unico esemplare, composto da 46 facciate:

- rientra nelle funzioni dirigenziali;
- è immediatamente esecutivo;
- sarà pubblicato:
  - all'Albo Telematico;
  - nella sezione "Amministrazione Trasparente", sottosezione "Provvedimenti" e "Provvedimenti dirigenti amministrativi" del sito ufficiale della regione Puglia: www.regione.puglia.it;
  - sul Bollettino Ufficiale della Regione Puglia;
- sarà trasmesso, per gli adempimenti consequenziali, ivi compreso il controllo di ottemperanza delle prescrizioni qualora disposte:
  - alla Segreteria della Giunta Regionale;
  - alla Provincia di Lecce, Servizio Politiche di Tutela Ambientale e Transizione Ecologica, con onere di divulgazione agli enti con competenze ambientali intervenuti nel PAUR;
  - al Dipartimento Ambiente, Paesaggio e Qualità Urbana della Regione Puglia- Sezione Autorizzazioni Ambientali e Sezione Tutela del Paesaggio;
  - al Dipartimento Ambiente, Paesaggio e Qualità Urbana della Regione Puglia- Sezione Urbanistica – Servizio Osservatorio Abusivismo e Usi Civici;
  - al Dipartimento Agricoltura Sviluppo Rurale ed Ambiente della Regione Puglia – Sezione Risorse Idriche;
  - al Dipartimento Agricoltura, Sviluppo Rurale e Ambientale, Servizio Territoriale di Lecce;
  - al Dipartimento Bilancio, Affari Generali e Infrastrutture - Sezione Opere Pubbliche e Infrastrutture, Servizio Autorità Idraulica della Regione Puglia;
  - al Dipartimento Bilancio Affari Generali e Infrastrutture - Sezione Opere Pubbliche e Infrastrutture - Servizio Gestione Opere Pubbliche della Regione Puglia;
  - al Dipartimento Bilancio, Affari Generali e Infrastrutture, Sezione Demanio e Patrimonio, Servizio Amministrazione Beni del demanio armentizio, O.N.C. e Riforma Fondiaria della Regione Puglia;
  - all'Aeronautica Militare - Comando Scuole dell'A.M./3^ RA. – Sezione Coordinamento;
  - al Comando Militare Esercito Puglia;
  - al Comando Provinciale dei Vigili del fuoco di Lecce;
  - al Ministero delle Imprese e del Made in Italy – Direzione Generale Per le Attività Territoriali Divisione III – Ispettorato Territoriale Puglia, Basilicata e Molise;
  - al Ministero per i beni e le attività culturali e per il Turismo, Soprintendenza Archeologica, Belle Arti e Paesaggio per le Provincie di Brindisi e Lecce;
  - al Ministero dell'Ambiente e della Sicurezza Energetica; DG Valutazioni Ambientali;
  - al Ministero dell'Ambiente e della Sicurezza Energetica – Direzione Generale delle Infrastrutture e Sicurezza, Divisione VIII, Sezione UNMIG dell'Italia Meridionale;
  - a ARPA Puglia, Dipartimento Provinciale di Lecce Servizi Territoriali
  - ad ANAS S.p.A.;
  - a Ferrovie del Sud Est e Servizi Automobilistici S.r.l. S;
  - a RFI S.p.A.;
  - ad ENAC;
  - ad ENAV;
  - alla ASL di Lecce;
  - al GSE S.p.A.;
  - ad InnovaPuglia S.p.A.
  - al Comune di Galatone (LE);
  - a Terna S.p.A.
  - a E-distribuzione S.p.A.;

- all' Autorità di Bacino Distrettuale dell'Appennino Meridionale – Sede Puglia
- al Consorzio Speciale per la bonifica di Arneo;
- alla **HEPV 16 S.r.l.**, in qualità di destinatario diretto del provvedimento.

Il presente Provvedimento è direttamente esecutivo.

Firmato digitalmente da:

E.Q. Supporto procedure amministrative e Contenzioso
Simeone Lacalendola

Il Dirigente della Sezione Transizione Energetica
Francesco Corvace

DETERMINAZIONE DEL DIRIGENTE SEZIONE TURISMO E INTERNAZIONALIZZAZIONE 10 luglio 2024, n. 172

Legge regionale 11.06.2018, n. 25. Iscrizione dell'Associazione Turistica pro loco Neviano all'Albo Regionale delle associazioni pro loco di Puglia

IL DIRIGENTE DELLA STRUTTURA PROPONENTE

IL DIRIGENTE DELLA SEZIONE

Visti

gli articoli 4 e 5 della L.R. n. 7/97;
la Deliberazione G.R. n. 3261 del 28/7/98;
gli artt. 4 e 16 del D. Lgs. 165/01;
l'art. 32 della legge 18 giugno 2009, n. 69, che prevede l'obbligo di sostituire la pubblicazione tradizionale all'Albo ufficiale con la pubblicazione di documenti digitali sui siti informatici;
l'art. 18 del Dlgs 196/03 "Codice in materia di protezione dei dati personali" in merito ai principi applicabili ai trattamenti effettuati dai soggetti pubblici;
la D.G.R. 22 del 22.01.2021, di adozione del modello organizzativo denominato "MAIA 2";
la D.G.R. n. 1576 del 30/09/2021 con cui è stato conferito l'incarico di Dirigente della Sezione Turismo e Internazionalizzazione;
la D.D. n. 9 del 04/03/2022 del Dipartimento Personale e Organizzazione con cui sono stati conferiti gli incarichi dei Dirigenti di Servizio;
la D.G.R. 15 settembre 2021, n. 1466 recante l'approvazione della Strategia regionale per la parità di genere, denominata "Agenda di Genere";
la D.G.R. del 3/7/2023, n. 938 recante "D.G.R. n. 302/2022 Valutazione di impatto di genere. Sistema di gestione e di monitoraggio. Revisione degli allegati";

sulla base dell'istruttoria espletata dal RUP, riceve dallo stesso la seguente relazione.

Premesso che

il Consiglio Regionale, in data 11 giugno 2018, ha approvato la L.R. 25/2018 "Disciplina delle Associazioni Pro Loco", la quale prevede all'art. 7 che:
"1. Ai fini dell'iscrizione all'Albo regionale delle pro loco, l'associazione presenta alla competente struttura regionale e per conoscenza al comune di sede, esclusivamente in via telematica, secondo le modalità stabilite dalla medesima struttura regionale, entro sessanta giorni dalla data di costituzione, apposita domanda di iscrizione, sottoscritta dal legale rappresentante pro tempore. La domanda deve essere corredata dalla seguente documentazione: a) copia conforme all'originale dell'atto costitutivo e dello statuto; b) copia del certificato di attribuzione del codice fiscale; c) elenco soci; d) dichiarazione resa in forma di atto notorio dal rappresentante legale sulla vigente composizione degli organi previsti dallo statuto; e) relazione programmatica sulle attività e sui relativi progetti; f) nel caso di cui all'articolo 4, comma 1, lettera b), relazione atta a dimostrare che la località nella quale si richiede d'istituire l'associazione pro loco possiede attrattive paesaggistiche, ambientali, storiche, artistiche o enogastronomiche atte a consentirne la valorizzazione turistica e culturale.
2. La domanda deve indicare l'indirizzo di posta elettronica certificata al quale l'associazione intende ricevere le comunicazioni istituzionali.
3. La competente struttura regionale, entro novanta giorni dalla presentazione dell'istanza, previa opportuna istruttoria diretta a verificare la veridicità e coerenza dell'intera documentazione, inclusa l'effettiva disponibilità e localizzazione delle sedi sociali, avvalendosi a tali fini dei comuni territorialmente competenti, adotta, in forma di determinazione dirigenziale, il provvedimento di iscrizione dell'associazione nell'Albo regionale delle pro loco."

La stessa legge, ai fini dell'iscrizione all'Albo regionale, prevede, all'art. 4, che la pro loco:
"a) sia costituita con atto pubblico o scrittura privata autenticata o registrata e il relativo statuto si ispiri a principi democratici e preveda idonee finalità per la promozione turistico-culturale e per la valorizzazione delle tradizioni locali e del territorio; b) svolga la propria attività in un comune nel quale non operi altra associazione pro loco iscritta all'Albo regionale. La Regione, sentito il comune di riferimento, può disporre specifiche deroghe in caso di comuni in cui coesistano più località caratterizzate da una significativa autonomia e/o distinte sotto il profilo turistico-ambientale; c) risultino iscritti almeno venti soci con diritto di voto; d) disponga di adeguati locali sociali.",
e, all'art. 5, prevede che:
"lo statuto deve prevedere: a) la possibilità di iscrizione per tutti i cittadini residenti nel comune e per coloro che, non residenti, operano per il raggiungimento delle finalità di promozione turistica e territoriale del comune in cui ha sede la pro loco; b) la partecipazione attiva e democratica alla vita ed alla gestione dell'associazione da parte di tutte le componenti sociali e senza limiti di residenza; c) le norme sull'elezione e sul funzionamento del consiglio di amministrazione; d) che tutte le risorse finanziarie vengano utilizzate per il solo raggiungimento degli scopi sociali; e) la devoluzione, in caso di scioglimento dell'associazione pro loco, dei beni ad altra associazione avente gli stessi fini o, in difetto, al comune in cui l'associazione ha sede."

Considerato che

In data 9 maggio 2024 è pervenuta alla scrivente Sezione istanza di iscrizione all'Albo regionale delle pro loco da parte dell'associazione turistica pro loco Neviano, via Alberino Palumbo 5, Neviano, C.F. 93169340754, acquisita agli atti della Sezione al prot. n. 0219453/2024.

L'associazione turistica pro loco in allegato all'istanza ha prodotto la seguente documentazione: copia dell'Atto Costitutivo e dello Statuto; Certificato di Attribuzione del Codice Fiscale; Documentazione relativa alla vigente composizione degli organi dell'Associazione; elenco soci; relazione programmatica sulle attività e sui relativi progetti.

Con nota prot. n. 0260593 del 21/05/2024 è stata richiesta al Comune di Neviano e alla Polizia Locale informativa, ai sensi dell'art. 7, comma 3, della l.r. 11 giugno 2018, n. 25, per la verifica della veridicità dei dati dichiarati dall'associazione per quanto riguarda la sede sociale.

Con nota Prot. Gen. n.7548/2024 del 08.07.2024 la Polizia Locale del Comune di Neviano ha inviato l'informativa richiesta, confermando che l'associazione pro loco ha la disponibilità dei locali ubicati all'indirizzo indicato e che gli stessi sono adeguati per lo svolgimento delle attività statutarie.

Ritenuto che

la suindicata Associazione è risultata in possesso dei requisiti di legge per l'iscrizione all'Albo regionale delle pro loco di Puglia, all'esito dell'istruttoria condotta sulla relativa istanza e sull'allegata documentazione,

si propone al Dirigente di Sezione l'adozione del consequenziale provvedimento.

VERIFICA AI SENSI DEL DLgs 196/03 E DEL REGOLAMENTO UE 2016/679

Garanzie alla riservatezza

La pubblicazione all'Albo o sul sito istituzionale, salve le garanzie previste dalla legge 241/1990 in tema di accesso ai documenti amministrativi, avviene nel rispetto della tutela della riservatezza dei cittadini secondo quanto disposto dal Regolamento UE n. 679/2016 in materia di protezione dei dati personali, nonché dal D.Lgs. 196/2003 e ss.mm.ii., ed ai sensi del vigente Regolamento regionale 5/2006 per il trattamento dei dati sensibili e giudiziari, in quanto applicabile. Ai fini della pubblicità legale, il presente provvedimento è stato

redatto in modo da evitare la diffusione di dati personali identificativi non necessari ovvero il riferimento a dati sensibili; qualora tali dati fossero indispensabili per l'adozione dell'atto essi sono trasferiti in documenti separati, esplicitamente richiamati.
Valutazione di impatto di genere (prima valutazione)
Ai sensi della D.G.R. n. 398 del 03/07/2023 la presente determinazione è stata sottoposta a Valutazione di impatto di genere.
L'impatto di genere stimato risulta:
• diretto
• indiretto
X neutro
• non rilevato

ADEMPIMENTI CONTABILI AI SENSI DEL DLGS 118/2011 e ss.mm. ii.

La presente determinazione non comporta implicazioni di natura finanziaria sia di entrata che di spesa e dalla stessa non deriva alcun onere a carico del Bilancio regionale.

DETERMINA

Di prendere atto di quanto espresso in narrativa, che costituisce parte integrante e sostanziale del presente atto e che qui si intende integralmente riportato.
sulla base delle risultanze istruttorie come innanzi illustrate, nonché letta la proposta formulata dal RUP;
Vista la sottoscrizione posta in calce al presente atto;
Richiamato, in particolare, il disposto dell'art. 6 della legge regionale febbraio 1997, n. 7, in materia di modalità di esercizio della funzione dirigenziale;

di iscrivere nell'Albo regionale delle associazioni pro loco di Puglia l'associazione turistica pro loco Neviano, via Alberino Palumbo 5, Neviano, C.F. 93169340754;
di fare salva l'adozione di provvedimenti di cancellazione nei confronti della predetta associazione al ricorrere dei presupposti di cui all'art. 10 della L.R. 25/2018 o quando sia accertato il venir meno di uno dei requisiti di iscrizione all'Albo regionale delle pro loco di Puglia previsti dalla medesima legge;
di dare atto che il presente provvedimento:
sarà notificato alla pro loco interessata ed al relativo Comune; sarà pubblicato sul Bollettino Ufficiale della Regione Puglia;
sarà pubblicato all'Albo Telematico, nonché nella sezione "Amministrazione Trasparente", sottosezione "Provvedimenti" e "Provvedimenti dirigenti amministrativi" del sito ufficiale della regione Puglia: www.regione.puglia.it.
Il presente atto è stato sottoposto a valutazione di impatto di genere ai sensi della D.G.R. n. 398 del 03/07/2023.
L'impatto di genere stimato è: neutro.
Si compone di n. 5 pagine.

Il presente Provvedimento è direttamente esecutivo.

Basato sulla proposta n. 056/DIR/2024/00172 dei sottoscrittori della proposta:

P.O. Progetti di sviluppo interregionali / Reti tecnologiche / Comunicazione istituzionale online
Antonio Fabrizio Longo

Firmato digitalmente da:

Il Dirigente della Sezione Turismo e Internazionalizzazione
Salvatore Patrizio Giannone

DETERMINAZIONE DEL DIRIGENTE SEZIONE TURISMO E INTERNAZIONALIZZAZIONE 11 luglio 2024, n. 173

CUP: B38J24000560002 Avviso 2024 per la erogazione di contributi alle associazioni turistiche pro loco. Legge Regionale 11 giugno 2018, n. 25, DGR n. 1067 del 9 luglio 2020, D.D. n. 117 del 3 maggio 2024. Esiti attività di valutazione della Commissione. Approvazione n. 7 proposte progettuali

IL DIRIGENTE DELLA STRUTTURA PROPONENTE

Il Dirigente della Sezione Turismo e Internazionalizzazione

Visti

gli articoli 4 e 5 della L.R. n. 7/97;
la Deliberazione G.R. n. 3261 del 28/7/98; gli artt. 4 e 16 del D. Lgs. 165/01;
l'art. 32 della legge 18 giugno 2009, n. 69, che prevede l'obbligo di sostituire la pubblicazione tradizionale all'Albo ufficiale con la pubblicazione di documenti digitali sui siti informatici;
l'art. 18 del Dlgs 196/03 "Codice in materia di protezione dei dati personali" in merito ai principi applicabili ai trattamenti effettuati dai soggetti pubblici;
la D.G.R. 22 del 22.01.2021, di adozione del modello organizzativo denominato "MAIA 2";
la D.G.R. n. 1576 del 30/09/2021 con cui è stato conferito l'incarico di Dirigente della Sezione Turismo e Internazionalizzazione;
Vista la D.D. n. 9 del 04/03/2022 del Dipartimento Personale e Organizzazione con cui sono stati conferiti gli incarichi dei Dirigenti di Servizio;
la D.G.R. 15 settembre 2021, n. 1466 recante l'approvazione della Strategia regionale per la parità di genere, denominata "Agenda di Genere";
la D.G.R. del 3/7/2023, n. 938 recante "D.G.R. n. 302/2022 Valutazione di impatto di genere. Sistema di gestione e di monitoraggio. Revisione degli allegati.
LEGGE REGIONALE DEL 29 DICEMBRE 2023, N.37 "Disposizioni per la formazione del bilancio di previsione 2024 e bilancio pluriennale 2024-2026 della Regione Puglia (legge di stabilità)".
LEGGE REGIONALE DEL 29 DICEMBRE 2023, N.38 "Bilancio di previsione della Regione Puglia per l'esercizio finanziario 2024 e pluriennale 2024*2026".
D.G.R. N. 18 DEL 22 GENNAIO 2024 "Bilancio di previsione per l'esercizio finanziario 2024 e pluriennale 2024-2026. Articolo 39, comma 10, del decreto legislativo 23 giugno 2011, n. 118. Documento tecnico di accompagnamento e Bilancio Finanziario Gestionale. Approvazione."

in Bari, presso la sede della Sezione, sulla base dell'istruttoria espletata dal RUP riceve la seguente relazione.

PREMESSO CHE

ai sensi dell'art. 1 della legge regionale n. 25 dell'11 giugno 2018, recante la disciplina delle associazioni pro loco, "*La Regione Puglia riconosce e promuove le associazioni pro loco, con sede nel territorio regionale, come uno degli strumenti della promozione turistica di base, nonché della valorizzazione delle risorse naturali, ambientali, artistiche, storiche, culturali ed enogastronomiche, favorendone il ruolo attivo finalizzato all'attrattività del proprio territorio*".

In base all'art. 3, comma 3, lett. a e b, della l.r. 25/2018, l'iscrizione all'albo regionale è condizione indispensabile per fruire della denominazione "pro loco" e accedere ai contributi disciplinati dalla medesima legge.

L'articolo 12 (Bandi per contributi regionali) della citata legge dispone che per le finalità di cui all'articolo 1, la Giunta regionale disciplina con proprio provvedimento i criteri e le modalità della procedura selettiva per la concessione di contributi alle pro loco che presentino, in forma singola o associata, progetti per la realizzazione delle attività di promozione e valorizzazione turistica, meglio individuate nell'art. 2 della medesima legge.

Con la D.G.R. n. 18 del 22 gennaio 2024 "Bilancio di previsione per l'esercizio finanziario 2024 e pluriennale 2024-2026. Articolo 39, comma 10, del decreto legislativo 23 giugno 2011, n. 118. Documento tecnico di accompagnamento e Bilancio Finanziario Gestionale. Approvazione." è stato approvato il bilancio finanziario gestionale 2024 ed è stata stanziata, sul capitolo di spesa 313021 "Contributi alle associazioni turistiche pro loco l.r. 25/2018", la somma di euro 250.000,00.

TENUTO CONTO CHE

Con deliberazione della Giunta Regionale n. 1067 del 09/07/2020 sono state approvate le **"Linee guida per la erogazione di contributi alle associazioni turistiche Pro loco"**, come previsto dall'articolo 12 della citata legge n. 25/2018.

Con **Atto Dirigenziale n. 117 del 3 maggio 2024** la Sezione Turismo e Internazionalizzazione ha provveduto ad **approvare "Avviso 2024 per la erogazione di contributi alle associazioni turistiche pro loco"**, con il relativo modulo di domanda, nonché a prenotare l'impegno di spesa di **euro 250.000,00**.

CONSIDERATO CHE

L'avviso prevede che possono presentare proposte progettuali esclusivamente le pro loco aventi sede nel territorio regionale iscritte, alla data di presentazione della domanda, all'albo regionale di cui all'art. 3 della Legge regionale n. 25/2018. La domanda può essere presentata da singole pro loco o da più pro loco in forma associata.

Le proposte progettuali devono riguardare la realizzazione di una o più delle seguenti attività, in grado di generare flussi turistici a livello locale, nonché di provenienza nazionale o estera, nel rispetto delle normative vigenti per l'esercizio delle attività e professioni turistiche:
a) attività di valorizzazione del patrimonio storico, culturale, naturalistico, ambientale, artistico ed enogastronomico, quali visite guidate, escursioni, esperienze locali di carattere enogastronomico (es. degustazioni, laboratori), attività ricreative, videoproiezioni, installazioni creative, performance artistiche ecc;
b) attività di promozione del territorio di riferimento e dei suoi prodotti tipici dell'artigianato ed enogastronomia;
c) organizzazione, anche in collaborazione con enti pubblici e/o privati, di iniziative quali servizi di accoglienza, assistenza ed informazione turistica.

Gli interventi finanziabili a valere sul Bando devono essere avviati dopo l'approvazione, con determinazione dirigenziale, della proposta progettuale e svolgersi nell'arco temporale 1 agosto 2024 – 31 dicembre 2024.

Le proposte possono essere presentate dal Presidente della Pro loco, o dal referente indicato in caso di aggregazioni, o da un delegato entro 30 giorni dal giorno successivo alla pubblicazione dell'Avviso sul Bollettino Ufficiale della Regione Puglia (BURP) (ossia **a far data dal 4 giugno 2024** considerato che l'Avviso è stato pubblicato sul **Burp n. 45 del 3 giugno 2024**) **sino ad esaurimento risorse e comunque non oltre il termine massimo del 3 luglio 2024, tramite apposita piattaforma informatica**.

L'istruttoria delle proposte progettuali pervenute è svolta da un'apposita Commissione di valutazione nominata dal dirigente della Sezione Turismo e Internazionalizzazione e si articola in una **verifica di ammissibilità formale e sostanziale**, ad esito positivo della quale si procede alla **valutazione tecnica** delle proposte secondo i criteri individuati.

La Commissione procede alla valutazione delle domande presentate e ammissibili, **in base all'ordine**

cronologico di presentazione, determinato dal numero di protocollo assegnato all'istanza dalla predetta piattaforma informatica, attribuendo a ciascuna un punteggio finale, secondo i criteri di seguito specificati:

CRITERI DI VALUTAZIONE	INDICATORI	PUNTEGGIO MASSIMO PER VOCE	PUNTEGGIO MASSIMO ATTRIBUIBILE
A. Qualità tecnica dell'operazione proposta con particolare riferimento al miglioramento della qualità dell'offerta e dei servizi per la fruizione e la promozione	A.1. Qualità e coerenza dell'articolazione della proposta progettuale, con particolare riferimento alle attività di valorizzazione del patrimonio e promozione del territorio, alle risorse umane impiegate e loro competenze specifiche (es. numero di eventi organizzati, coinvolgimento delle figure professionali ed altri attori del settore coinvolti, ecc.).	30	55
	A.2. Qualità della strategia di comunicazione on e/o off-line adottata, con particolare riferimento all'indicazione dei canali social utilizzati, alla stampa di materiale promozionale ed altri mezzi utilizzati.	15	
	A.3. Realizzazione di attività capaci di incrementare i servizi rivolti ad un turismo ecosostenibile e lento, attraverso l'utilizzo e il consumo di prodotti agro-alimentari del territorio rurale regionale, nonché attraverso utilizzo di materiali a basso impatto ambientale (es. stoviglie ecologiche, carta per materiale offline con marchi ecosostenibili).	10	
B. Qualità economico- finanziaria, organizzativa e gestionale dell'operazione proposta	B.1. Durata e calendarizzazione delle attività progettuali proposte, con particolare riferimento al numero di giorni di realizzazione delle attività.	15	45
	B.2. Congruità del preventivo economico e coerenza delle singole voci di spesa rispetto alla proposta progettuale.	20	
	B.3. Proposta presentata in forma associata, da almeno n. 3 pro- loco.	10	
A+B			100

Per gli indicatori su riportati, ad eccezione dell'indicatore B3 (il cui punteggio pari a 10 sarà assegnato soltanto in caso di proposta presentata in forma associata), la Commissione tiene conto della relazione tra il giudizio qualitativo di valutazione e i coefficienti di seguito specificati, che devono essere moltiplicati per il corrispondente punteggio massimo stabilito per ciascun indicatore di valutazione:

Giudizio qualitativo	Coefficienti
Eccellente	1,0
Ottimo	0,9
Buono	0,8

Discreto	0,7
Sufficiente	0,6
Mediocre	0,5
Non adeguato	0,3
Non valutabile	0,0

Con riferimento al criterio B2, la Commissione valuta il preventivo economico anche attraverso, se del caso, la rimodulazione del piano finanziario proposto in termini di congruità e coerenza rispetto alla proposta progettuale e nel rispetto delle spese ammissibili previste dall'art. 4. Il punteggio massimo conseguibile in ordine alla griglia di valutazione è di 100/100 punti. **Sono considerate ammissibili a finanziamento le proposte che totalizzano un punteggio non inferiore a 60/100 (soglia di sbarramento) sino ad esaurimento di risorse.**

Il limite massimo di contributo concedibile per ciascuna proposta progettuale è così fissato:

euro 10.000,00 per i progetti presentati dalle aggregazioni di pro loco, come indicato all'art. 3 del bando; **euro 2.500,00** per i progetti presentati dalle singole pro loco operanti in comuni o località con popolazione residente inferiore o pari a 15.000 abitanti; **euro 5.000,00** per i progetti presentati dalle singole pro loco operanti in comuni o località con popolazione residente superiore a 15.000 abitanti o con flussi turistici rilevati dalle statistiche ufficiali e riferiti all'anno 2023 superiori a 100.000 presenze annue.

La percentuale di contributo è fissata con il limite massimo dell'80% della spesa complessivamente ammessa, sostenuta e rendicontata. La restante parte dovrà essere coperta finanziariamente da altre fonti pubbliche o private.

RILEVATO CHE

con Determinazione Dirigenziale n. 143 del 06.06.2024 è stata nominata la Commissione di Valutazione, ai sensi dell'articolo 7 dell'Avviso;

all'esito dell'attività di valutazione espletata dalla Commissione di Valutazione, con **Determinazione Dirigenziale n. 161 del 04.07.2024** sono state **approvate e ammesse a finanziamento n. 9 proposte progettuali,** per un importo complessivo del contributo a carico della Regione pari ad **euro 29.888,00, e con Determinazione Dirigenziale n. 170 del 08.07.2024 sono state approvate e ammesse a finanziamento n. 21 proposte progettuali, per un importo complessivo del contributo a carico della Regione pari ad euro 84.796,00**;

trattandosi di un avviso "a sportello", la Commissione, nella seduta del 03.07.2024, giusto quanto riportato nel verbale n. 7 trasmesso al Rup, ha proseguito la valutazione dell'ammissibilità formale e tecnica, ai sensi dell'articolo 7 dell'Avviso, delle successive proposte progettuali presentate (identificate in ragione del soggetto proponente) in base all'ordine cronologico, determinato dall'attribuzione da parte della piattaforma informatica del numero di protocollo in entrata di trasmissione dell'istanza, a cui sono stati attribuiti i relativi punteggi e rimodulato, ove ritenuto necessario, gli importi indicati nella domanda di partecipazione secondo il seguente prospetto:

DENOMINAZIONE PRO LOCO – AGGREGAZIONE DI PRO LOCO	TITOLO DEL PROGETTO	IMPORTO TOTALE DEL PROGETTO AMMISSIBILE	CONTRIBUTO A CARICO REGIONE (80% DELL'IMPORTO TOTALE PROGETTO AMMISSIBILE)	PUNTI
Pro Loco Otranto Aps	Autunno a Otranto 2024	6.250,00	5.000,00	69,0

PROLOCO TORITTO-QUASANO APS	Toritto e la sua mandorla	3.150,00	2.500,00	70,5
Pro Loco Monte Sant'Angelo APS	"I LUOGHI DEL MITO: Storia, Spiritualità, Natura"	3.300,00	2.500,00	70,5
Pro Loco Squinzano APS	"Dalla campagna al borgo, quattro passi nella storia"	3.125,00	2.500,00	69,0
APS PRO LOCO MARCIANA (aggregazione)	RADICI E RITORNI	12.502,00	10.000,00	77,5
Pro loco turistica Serracapriola Aps	Serra in tour gastronomico	3.800,00	2.500,00	61,0
PRO LOCO UNPLI APS RUVO DI PUGLIA	GENTES - TRÀ-di-TA - arti, saperi e sapori antichi – II edizione	6.300,00	5.000,00	75,0

Pertanto, considerato che l'Avviso prevede che **possono essere finanziati i progetti che hanno superato la soglia del punteggio 60/100**, la Commissione ha ritenuto finanziabili i seguenti progetti:

DENOMINAZIONE PRO LOCO – AGGREGAZIONE DI PRO LOCO	**TITOLO DEL PROGETTO**	**IMPORTO TOTALE DEL PROGETTO AMMISSIBILE**	**CONTRIBUTO A CARICO REGIONE (80% DELL'IMPORTO TOTALE PROGETTO AMMISSIBILE)**	**PUNTI**
Pro Loco Otranto Aps	**Autunno a Otranto 2024**	**6.250,00**	**5.000,00**	**69,0**
PROLOCO TORITTO-QUASANO APS	**Toritto e la sua mandorla**	**3.150,00**	**2.500,00**	**70,5**
Pro Loco Monte Sant'Angelo APS	**"I LUOGHI DEL MITO: Storia, Spiritualità, Natura"**	**3.300,00**	**2.500,00**	**70,5**
Pro Loco Squinzano APS	**"Dalla campagna al borgo, quattro passi nella storia"**	**3.125,00**	**2.500,00**	**69,0**
APS PRO LOCO MARCIANA (aggregazione)	**RADICI E RITORNI**	**12.502,00**	**10.000,00**	**77,5**
Pro loco turistica Serracapriola Aps	**Serra in tour gastronomico**	**3.800,00**	**2.500,00**	**61,0**
PRO LOCO UNPLI APS RUVO DI PUGLIA	**GENTES - TRÀ-di-TA - arti, saperi e sapori antichi – II edizione**	**6.300,00**	**5.000,00**	**75,0**

per un totale, pertanto, di contributo a carico della Regione pari ad euro 30.000,00.

Considerato che con le citate determinazioni dirigenziali n. 161 del 04.07.2024 e n. 170 del 08.07.2024 sono stati complessivamente approvati n. 30 progetti con un contributo regionale pari ad euro 114.684,00, il contributo regionale complessivo a valere sull'avviso è pari, sino alla data odierna, ad euro 144.684,00.

Nelle successive sedute, la Commissione proseguirà con la valutazione delle ulteriori proposte, sino ad esaurimento del budget previsto dall'Avviso.

Tanto premesso,

VISTI

la Legge Regionale n. 25 dell' 11 giugno 2018,
la Deliberazione di Giunta regionale n. 1067 del 09/07/2020,
la D.D. n. 117 del 3 maggio 2024;
i contenuti del verbale n. 7 della Commissione di Valutazione,

si propone al Dirigente della Sezione di adottare la conseguente determinazione.

VERIFICA AI SENSI DEL DLgs 196/03 E DEL REGOLAMENTO UE 2016/679

Garanzie alla riservatezza

La pubblicazione all'Albo o sul sito istituzionale, salve le garanzie previste dalla legge 241/1990 in tema di accesso ai documenti amministrativi, avviene nel rispetto della tutela della riservatezza dei cittadini secondo quanto disposto dal Regolamento UE n. 679/2016 in materia di protezione dei dati personali, nonché dal D.Lgs. 196/2003 e ss.mm.ii., ed ai sensi del vigente Regolamento regionale 5/2006 per il trattamento dei dati sensibili e giudiziari, in quanto applicabile. Ai fini della pubblicità legale, il presente provvedimento è stato redatto in modo da evitare la diffusione di dati personali identificativi non necessari ovvero il riferimento a dati sensibili; qualora tali dati fossero indispensabili per l'adozione dell'atto essi sono trasferiti in documenti separati, esplicitamente richiamati.

ADEMPIMENTI CONTABILI AI SENSI DEL D. LGS 118/2011 e ss. mm ii.

Alle implicazioni di natura finanziaria scaturenti dal presente atto si farà fronte con successivo atto di impegno in favore dei creditori individuati, a valere sulla prenotazione di impegno effettuata con determinazione dirigenziale n. 117 del 3 maggio 2024.

DETERMINA

Di prendere atto di quanto espresso in narrativa, che costituisce parte integrante e sostanziale del presente atto e che qui si intende integralmente riportato.

Sulla base delle risultanze istruttorie come innanzi illustrate, nonché letta la proposta formulata dal RUP;
Vista la sottoscrizione posta in calce al presente provvedimento dal Funzionario P.O. responsabile del procedimento;
Richiamato, in particolare, il disposto dell'art. 6 della legge regionale 4 febbraio 1997, n. 7, in materia di modalità di esercizio della funzione dirigenziale,

di approvare e ammettere a finanziamento, all'esito della valutazione tecnica della Commissione, le seguenti proposte progettuali:

DENOMINAZIONE PRO LOCO – AGGREGAZIONE DI PRO LOCO	TITOLO DEL PROGETTO	IMPORTO TOTALE DEL PROGETTO AMMISSIBILE	CONTRIBUTO A CARICO REGIONE (80% DELL'IMPORTO TOTALE PROGETTO AMMISSIBILE)	PUNTI
Pro Loco Otranto Aps	Autunno a Otranto 2024	6.250,00	5.000,00	69,0
PROLOCO TORITTO-QUASANO APS	Toritto e la sua mandorla	3.150,00	2.500,00	70,5
Pro Loco Monte Sant'Angelo APS	"I LUOGHI DEL MITO: Storia, Spiritualità, Natura"	3.300,00	2.500,00	70,5

Pro Loco Squinzano APS	**"Dalla campagna al borgo, quattro passi nella storia"**	**3.125,00**	**2.500,00**	**69,0**
APS PRO LOCO MARCIANA (aggregazione)	**RADICI E RITORNI**	**12.502,00**	**10.000,00**	**77,5**
Pro loco turistica Serracapriola Aps	**Serra in tour gastronomico**	**3.800,00**	**2.500,00**	**61,0**
PRO LOCO UNPLI APS RUVO DI PUGLIA	**GENTES - TRÀ-di-TA - arti, saperi e sapori antichi – II edizione**	**6.300,00**	**5.000,00**	**75,0**

di provvedere, a conclusione della procedura di valutazione, all'adozione del **conseguente atto di impegno** in favore delle pro loco ammesse a finanziamento;
di **notificare** il presente provvedimento alle associazioni pro loco interessate;
di dare atto che il presente provvedimento:
è composto da n. 10 pagine;
sarà pubblicato sul Bollettino Ufficiale della Regione Puglia;
sarà pubblicato all'Albo Telematico, nonché nella sezione "Amministrazione Trasparente", sottosezione "Provvedimenti" e "Provvedimenti dirigenti amministrativi" del sito ufficiale della regione Puglia: www.regione.puglia.it.
Avverso il presente atto è ammesso ricorso al Tribunale Amministrativo Regionale territorialmente competente entro 60 giorni dalla pubblicazione sul BURP ovvero dalla notifica (ove precedente alla pubblicazione sul BURP).

Il presente Provvedimento è direttamente esecutivo.

Basato sulla proposta n. 056/DIR/2024/00173 dei sottoscrittori della proposta:

P.O. Progetti di sviluppo interregionali / Reti tecnologiche / Comunicazione istituzionale online
Antonio Fabrizio Longo

Firmato digitalmente da:

Il Dirigente della Sezione Turismo e Internazionalizzazione
Salvatore Patrizio Giannone

DETERMINAZIONE DEL DIRIGENTE SEZIONE TURISMO E INTERNAZIONALIZZAZIONE 11 luglio 2024, n. 174

Rettifica D.D. n. 00155 del 26.06.2024: "DGR n. 1767 dell'11/10/2018 - Misure compensative finalizzate al riconoscimento del titolo professionale di guida turistica nazionale in regime di stabilimento ai sensi del D.Lgs. 206/2007 e ss.mm.ii. Decreto Ministeriale - Direzione Generale della Programmazione e delle Politiche del Turismo - prot. 0008678 del 21.03.24 - Riconoscimento abilitazione all'esercizio della professione sig. Haythm Farouk Abdelaziz Mohamed Abouzeid".

IL DIRIGENTE DELLA STRUTTURA PROPONENTE

IL DIRIGENTE DELLA SEZIONE

Visti

- gli articoli 4 e 5 della L.R. n. 7/97;
- la D.G.R. n. 3261 del 28/7/98;
- gli artt. 4 e 16 del D.Lgs. 165/01;
- la DGR n.1518 del 31/07/2015;
- il DPGR n.443 del 31/07/2015;
- la DGR n. 458 dell'08/04/2016
- il DPGR n.304 del 10/05/2016;
- il DPGR n. 316 del 17/05/2016;
- Vista la D.G.R. n. 1576 del 30/09/2021 con cui è stato prorogato e conferito l'incarico di Dirigente della Sezione Turismo e Internazionalizzazione;
- Vista la D.D. n.1 del 16/02/2022;
- Vista la D.D. n. 9 del 04/03/2022 del Dipartimento Personale e Organizzazione con cui sono stati conferiti gli incarichi dei Dirigenti di Servizio;
- Visto l'art. 32 della legge 18 giugno 2009, n. 69, che prevede l'obbligo di sostituire la pubblicazione tradizionale all'Albo ufficiale con la pubblicazione di documenti digitali sui siti informatici;
- Visto l'art. 18 del D.Lgs 196/03 e ss.mm.ii."Codice in materia di protezione dei dati personali" in merito ai Principi applicabili ai trattamenti effettuati dai soggetti pubblici;
- Vista la D.G.R. 15 settembre 2021, n. 1466 recante l'approvazione della Strategia regionale per la parità di genere, denominata "Agenda di Genere";
- Vista la D.G.R. del 3/7/2023, n. 938 recante "D.G.R. n. 302/2022 Valutazione di impatto di genere. Sistema di gestione e di monitoraggio. Revisione degli allegati;
- Vista la Legge regionale n. 37 del 29/12/2023 "Disposizioni per la formazione del bilancio di previsione 2024 e bilancio pluriennale 2024–2026 della Regione Puglia (Legge di stabilità regionale 2024)";
- Vista la Legge regionale n. 38 del 29/12/2023 "Bilancio di previsione della Regione Puglia per l'esercizio finanziario 2024 e pluriennale 2024-2026";
- Vista la D.G.R. n. 18 del 22 gennaio 2024 "Bilancio di previsione per l'esercizio finanziario 2024 e pluriennale 2024-2026. Articolo 39, comma 10, del decreto legislativo 23 giugno 2011, n. 118. Documento tecnico di accompagnamento e Bilancio Finanziario Gestionale. Approvazione".

In Bari, presso la sede della Sezione, sulla base della istruttoria espletata dal funzionario E.Q., letta e confermata dal medesimo Dirigente la seguente relazione

PREMESSO che

La l.r. 13/2012 all'art. 6 stabilisce che per l'esercizio delle professioni di guida e accompagnatore turistico da parte di cittadini di altri Stati membri dell'Unione Europea, si applicano le disposizioni di cui al decreto legislativo 6 novembre 2007, n. 206 e ss.mm.ii. (Attuazione della direttiva 2005/36/CE relativa al riconoscimento delle

qualifiche professionali, nonché della direttiva 2006/100/CE che adegua determinate direttive sulla libera circolazione delle persone a seguito dell'adesione di Bulgaria e Romania).

L'articolo 3 della legge 6 agosto 2013, n. 97, reca le disposizioni relative alla libera prestazione e all'esercizio stabile dell'attività di guida turistica da parte di cittadini dell'Unione europea prevedendo altresì che l'abilitazione alla professione di guida turistica sia valida su tutto il territorio nazionale. Nel dettaglio i commi 1 e 2 del richiamato articolo recitano:

"1. L'abilitazione alla professione di guida turistica e' valida su tutto il territorio nazionale. Ai fini dell'esercizio stabile in Italia dell'attività' di guida turistica, il riconoscimento ai sensi del decreto legislativo 9 novembre 2007, n. 206, della qualifica professionale conseguita da un cittadino dell'Unione europea in un altro Stato membro ha efficacia su tutto il territorio nazionale.

2. Fermo restando quanto previsto dal decreto legislativo 9 novembre 2007, n. 206, i cittadini dell'Unione europea abilitati allo svolgimento dell'attività' di guida turistica nell'ambito dell'ordinamento giuridico di un altro Stato membro operano in regime di libera prestazione dei servizi senza necessità di alcuna autorizzazione ne' abilitazione, sia essa generale o specifica".

Con DGR n. 1767 dell'11 ottobre 2018 (BURP n.142 del 06/11/2018), sono state approvate le "Linee guida per l'organizzazione delle misure compensative finalizzate al riconoscimento del titolo professionale di guida turistica nazionale in regime di stabilimento ai sensi del D.Lgs. 206/2007 e ss.mm.ii" (d'ora innanzi anche solo "Linee guida").

Il Ministero competente in materia, ai fini del riconoscimento del titolo conseguito in un altro Stato Membro della U.E. dai professionisti in libertà di stabilimento in Italia, all'esito di accertata completezza della documentazione presentata dall'interessato, emana un proprio provvedimento di riconoscimento della qualifica professionale ai sensi dell'art. 22 del decreto legislativo 9 novembre 2007, n. 206.

Con L. n. 190 dell'11/12/2023, pubblicata sulla Gazzetta Ufficiale della Repubblica italiana (d'ora innanzi anche solo Gazzetta Ufficiale)del 16/12/2023, entrata in vigore il giorno successivo, è stata approvata la "Disciplina della professione di guida turistica".

In particolare, l'art. 6, comma 7, lett. B), della citata legge, demanda ad un decreto del MiTur il compito di disciplinare le modalità di espletamento delle prove ai fini del riconoscimento della qualifica professionale ai sensi dell'art. 24 del d.lgs. n. 206/2007.

La Direzione Programmazione del MiTur, con pec del 25.01.2024, acquisita agli atti della Sezione Turismo e Internazionalizzazione al prot. n. 0043250/2024, ha precisato che, nelle more dell'adozione del citato decreto ministeriale, le istanze di riconoscimento del titolo estero, presentate ai sensi del decreto legislativo 9 novembre 2007, n. 206 e pervenute al Ministero in data successiva all'entrata in vigore della citata legge, continueranno ad essere istruite secondo la previgente disciplina, con il conseguente onere, per le Regioni, dell'organizzazione delle misure compensative.

Con decreto 26 giugno 2024 n. 88 pubblicato sulla Gazzetta Ufficiale del 28/06/2024, è stato adottato il "Regolamento recante disposizioni applicative per l'attuazione degli articoli 4, 5, 6, 7, 12 e 14 della legge 13 dicembre 2023, n. 190, recante: «Disciplina della professione di guida turistica».

Il suddetto regolamento, in vigore dal quindicesimo giorno successivo a quello della sua pubblicazione nella Gazzetta, all'art. 19 "Disposizioni transitorie" prevede che "*Sono fatti salvi i procedimenti relativi all'applicazione delle misure compensative già avviati alla data di adozione del presente regolamento*".

Con Decreto Ministeriale emanato dal Ministero del Turismo - Direzione Generale della Programmazione e delle Politiche del Turismo – prot. 0008678 del 21.03.24, acquisito in atti al protocollo n.0145736 del 21.03.2024, è stato riconosciuto al sig. "Haythm Farouk Abdelaziz Mohamed **Abuzeid**", il titolo abilitante per l'accesso e l'esercizio della professione di guida turistica nazionale nelle lingue e italiano/inglese/arabo.

Il suddetto decreto dispone che il riconoscimento del titolo "*è subordinato al superamento di una misura compensativa in quanto la formazione ricevuta riguarda materie sostanzialmente diverse da quelle coperte dal titolo di formazione richiesto in Italia. Tale misura compensativa sarà organizzata dalla Puglia ambito territoriale prescelto dall'interessato, e viene individuata in accordo con detta Regione, in una prova orale o in alternativa in un tirocinio di 6 mesi*".

Con Determinazione del Dirigente della Sezione Turismo n. 00155 del 26.06.2024 ai sensi del Decreto Ministeriale– Direzione Generale della Programmazione e delle Politiche del Turismo - protocollo n. 0008678 del 21.03.24, il candidato sig. Haythm Farouk Abdelaziz Mohamed **Abuzeid** è stato abilitato all'esercizio della professione di Guida Turistica Nazionale nelle lingue italiano/inglese/arabo, avendo superato positivamente la misura compensativa ivi prevista (prova orale in italiano) tenutasi in conformità alle Linee guida approvate con DGR n. 1767 dell'11 ottobre 2018;

PRESO ATTO che

Con pec acquisita in atti al protocollo n. 0346007 del 09.07.2024 il sig. Haythm Farouk Abdelaziz Mohamed **Abouzeid** ha chiesto la rettifica del decreto del Ministero del Turismo prot. n. 0008678 del 21.03.24 e della Determinazione del Dirigente della Sezione Turismo n. 00155 del 26.06.2024, segnalando che entrambi gli atti, riportano **il cognome errato "Abuzeid"** in luogo di **quello corretto "Abouzeid",** risultante dai documenti di identità allegati(carta di identità e passaporto);

PRESO ATTO che

Con pec acquisita in atti al protocollo n. 0350432 del 10.07.2024 il Ministero del Turismo- Direzione Generale della Programmazione e delle Politiche del Turismo- ha trasmesso il decreto protocollo n.28909 del 10.07.2024 che riporta il cognome corretto **"Abouzeid"** ed annulla e sostituisce il precedente Decreto Ministeriale protocollo n. 0008678 del 21.03.24, nel quale era riportato **il cognome errato "Abuzeid"**;

CONSIDERATO che

Si rende necessario rettificare la Determinazione del Dirigente della Sezione Turismo n. 00155 del 26.06.2024, riportando il corretto il cognome del candidato;

VISTI :

la Direttiva 2013/55/UE del Parlamento Europeo e del Consiglio del 20 novembre 2013;
gli artt. 16 e 22- Capo II del Decreto Legislativo 206/2007 e ss.mm.ii.;
la Legge n.97/2013, art. 3;
la l.r. n. 13/2012, art.6;
la l. r. n.9/2016, art. 6;
la DGR n.1767 dell'11/10/2018;
la D.D. n. 21 del 30/01/2019;
Decreto Ministeriale prot. 0008678 del 21.03.24;
la D.D. n. 243 del 26.09.2023

VERIFICA AI SENSI DEL D. Lgs. 196/03 e ss.mm. e ii.
Garanzie alla riservatezza

La pubblicazione dell'atto sul BURP, nonché la pubblicazione all'Albo sul sito istituzionale, salve le garanzie previste dalla l. 241/90 in tema di accesso ai documenti amministrativi, avviene nel rispetto della tutela alla riservatezza dei cittadini, secondo quanto disposto dal Regolamento UE n. 679/2016 in materia di protezione dei dati personali, nonché dal DLgs 196/03 e ss.mm.ii., ed ai sensi del vigente regolamento regionale n.5/2006 per il trattamento dei dati sensibili e giudiziari, in quanto applicabile. Ai fini della pubblicità legale il presente provvedimento è stato redatto in modo da evitare la diffusione di dati personali identificativi non necessari ovvero il riferimento alle particolari categorie di dati previste dagli articoli 9 e 10 del succitato Regolamento UE.

ADEMPIMENTI CONTABILI AI SENSI DEL DLGS 118/2011

La presente determinazione non comporta implicazioni di natura finanziaria sia di entrata che di spesa e dalla stessa non deriva alcun onere a carico del Bilancio regionale.

IL DIRIGENTE DELLA SEZIONE TURISMO e INTERNAZIONALIZZAZIONE

Sulla base delle risultanze istruttorie come innanzi illustrate;
Viste le sottoscrizioni poste in calce al presente atto dal funzionario E.Q. e dal Dirigente del Servizio;
Richiamato, in particolare, il disposto dell'art. 6 della legge regionale 4 febbraio 1997, n. 7, in materia di modalità di esercizio della funzione dirigenziale.

DETERMINA

Di prendere atto di quanto espresso in narrativa, che costituisce parte integrante e sostanziale del presente atto e che qui si intende integralmente riportato.

- pendere atto che, per errore materiale, sia il Decreto Ministeriale emanato dal Ministero del Turismo - Direzione Generale della Programmazione e delle Politiche del Turismo – prot. 0008678 del 21.03.24, sia la determinazione dirigenziale 056/DIR/2024/00155 del 26.06.2024, riportano il cognome errato del candidato abilitato, e cioè "Abuzeid" in luogo di quello corretto "Abouzeid**";**

- pendere atto che il Ministero del Turismo- Direzione Generale della Programmazione e delle Politiche del Turismo- con pec n. 0350432 del 10.07.2024 ha trasmesso il decreto protocollo n.28909 del 10.07.2024 che riporta il cognome corretto **"Abouzeid"** ed annulla e sostituisce il precedente Decreto Ministeriale protocollo n. 0008678 del 21.03.24, nel quale era riportato **il cognome errato "Abuzeid"** ;

- **di rettificare** la Determinazione del Dirigente della Sezione Turismo n. 00155 del 26.06.2024, disponendo, che il cognome errato "Abuzeid sia sostituito con il cognome corretto "Abouzeid" e che, pertanto, l'abilitazione di cui al succitato atto si intende rilasciata in favore del **candidato sig. Haythm Farouk Abdelaziz Mohamed Abouzeid**;

- a seguito dell'adozione del presente provvedimento, al suddetto candidato sarà rilasciato, secondo le modalità rese note sul sito istituzionale della Regione, il tesserino di riconoscimento ove sono indicate in sigla le lingue in cui il candidato è abilitato ad esercitare la professione di guida turistica;
- nelle more del rilascio del tesserino di riconoscimento il candidato potrà iniziare ad esercitare la professione di Guida Turistica Nazionale nelle lingue per cui è stata riconosciuta l'estensione linguistica, esibendo agli organi di controllo il presente atto abilitativo**;**
- di notificare il presente provvedimento:
- al candidato Haythm Farouk Abdelaziz Mohamed Abouzeid;
- al Ministero del Turismo;

Il presente provvedimento sarà pubblicato sul Bollettino Ufficiale della Regione Puglia nonché sul sito www.regione.puglia.it nella sezione Amministrazione Trasparente - provvedimenti dirigenti, ai sensi della L.R. 15/2008 e per gli effetti di cui al comma 3 art. 20 D.P.G.R. n.22/2021.

Il presente Provvedimento è direttamente esecutivo.

Basato sulla proposta n. 056/DIR/2024/00175 dei sottoscrittori della proposta:

P.O. Professioni Turistiche e Sviluppo Turismo
Rosa De Florio

Firmato digitalmente da:

Il Dirigente della Sezione Turismo e Internazionalizzazione
Salvatore Patrizio Giannone

DETERMINAZIONE DEL DIRIGENTE SERVIZIO GESTIONE OPERE PUBBLICHE 9 luglio 2024, n. 535

L.R. 21.12.1977 n°38 - Comune di Soleto (Le). Declassificazione del tratto di strada comunale, attualmente denominata Via dei Glicini in contrada "Meddre", comprendente i tratti individuati con nn.42-43 dell'elenco delle strade esterne, con caposaldo iniziale avente coordinate geografiche WGS84-33N: Latitudine:40.180053° Longitudine:18.193193° e caposaldo finale avente coordinate geografiche WGS84-33N: Latitudine: 40.182132° Longitudine: 18.194839°, per un'estesa di m. 390 circa.

IL DIRIGENTE DEL SERVIZIO GESTIONE OPERE PUBBLICHE

Ing. Rosa Tedeschi, su proposta dell'ing. Antonio Savino, titolare della E.Q. *"Programmazione e gestione in materia di infrastrutture stradali"* e sulla base dell'istruttoria espletata dal servizio, espone quanto segue:

VISTA la L.R. 21.12.1977 n° 38, che reca "Norme per l'esecuzione di opere stradali "e all'articolo 4 disciplina le procedure per la classificazione e declassificazione delle strade comunali, provinciali e regionali;

VISTO il D.Lgs 30.04.1992 n. 285 "Testo aggiornato del decreto legislativo 30 aprile 1992, n. 285, recante il nuovo codice della strada" e, in particolare, l'art. 2 che reca le definizioni e i criteri di classificazione e declassificazione delle strade e al comma 9 prevede che " *(Quando le strade non corrispondono più all'uso e alle tipologie di collegamento previste) sono declassificate dal Ministero dei lavori pubblici e dalle regioni, secondo le rispettive competenze, acquisiti i pareri indicati nel comma 8. I casi e la procedura per tale declassificazione sono indicati dal regolamento" ;*

VISTO il Decreto del Presidente della Repubblica 16 dicembre 1992, n. 495 "Regolamento di esecuzione e di attuazione del nuovo codice della strada", che agli articoli 2 e 3 disciplina la classificazione e la declassificazione delle strade;

VISTI gli artt. 4, 16 e 17 del D. Lgs. 165/01;

VISTA la L.R. n.13 del 11.05.2001 e s.m.i.;

VISTO il D.lgs. n.196/03 *"Codice in materia di protezione dei dati personali" in merito ai Principi applicabili ai trattamenti effettuati dai soggetti pubblici;*

VISTI gli artt. 20 e 21 del Codice dell'Amministrazione Digitale (CAD), di cui al D.Lgs. n. 82/2005 in materia di documenti informatici;

VISTO l'art. 45, comma 1. della L.R. 16.04.2007, n. 10, che recita: *"Nell'ambito delle funzioni loro attribuite, i dirigenti di ogni livello della Regione Puglia adottano gli atti e i provvedimenti amministrativi esercitando i poteri di spesa e di acquisizione delle entrate, compresi i poteri di impegno e di liquidazione di cui all'art. 78 e seguenti della L.R. n. 28/2001";*

VISTO l'art. 32 della legge 18 giugno 2009, n. 69, che prevede l'obbligo di sostituire la pubblicazione tradizionale all'Albo ufficiale con la pubblicazione di documenti digitali sui siti informatici;

VISTO l'art. 14 del Reg. Reg. n. 13/2015 "Regolamento per la disciplina del procedimento amministrativo";

VISTO l'atto dirigenziale n. 997 in data 23/12/2016, con il quale il Dirigente della Sezione Personale ed organizzazione ha istituito i servizi afferenti alle Sezioni, in applicazione dell'art.19 comma 2 del DPGR n. 443 del 31/07/2015, secondo le indicazioni dei direttori di dipartimento, che prevede l'attribuzione al Servizio Gestione Opere Pubbliche, nell'ambito della allora Sezione Lavori Pubblici, delle funzioni amministrative di competenza regionale previste dal D.Lgs. n. 285/1992 (codice della strada), con particolare riferimento alla classificazione delle strade comunali e provinciali;

VISTO l'atto dirigenziale n. 115 in data 17/02/2017, con il quale il Dirigente della Sezione Personale ed Organizzazione, in esecuzione delle determinazioni contenute nel verbale n. 10 del 20/10/2016, dà atto dei Servizi istituiti, come riportati nell'elenco alla medesima allegato, che prevede l'attribuzione al Servizio Gestione Opere Pubbliche delle funzioni amministrative di competenza regionale previste dal D.Lgs. n 285/1992 (codice della strada), con particolare riferimento alla classificazione delle strade comunali e provinciali;

VISTO il DPGR 22 gennaio 2021, n. 22, con il quale il Presidente della Giunta Regionale ha adottato l'atto di Alta Organizzazione denominato Modello Ambidestro per l'Innovazione della macchina Amministrativa regionale "MAIA 2.0";

VISTO il DPGR 10 agosto 2021, n. 263 di Attuazione modello Organizzativo "MAIA 2.0" adottato con Decreto n. 22/2021 e s.m.i. di *Definizione delle Sezioni di Dipartimento e delle relative funzioni;*
VISTO il DPGR 10 agosto 2021 n. 263, con il quale il Presidente della Giunta Regionale, richiamata la deliberazione n. 1289/2021, ha adottato l'atto di definizione delle Sezioni e delle relative funzioni In attuazione del modello MAIA "2.0." di cui al D.P.G.R. n. 22 del 22 gennaio 2021 e s.m.i.;
VISTA la D.G.R. 15 settembre 2021, n. 1466 recante l'approvazione della Strategia regionale per la parità di genere, denominata "Agenda di Genere";
VISTA la D.G.R. 03 luglio 2023, n. 938 recante D.G.R. n. 302/2022 *"Valutazione di impatto di genere. Sistema di gestione e di monitoraggio"*. Revisione degli allegati;
VISTA la deliberazione della Giunta Regionale del 30.09.2021 n. 1576, con la quale la Giunta Regionale ha deliberato, tra l'altro, il conferimento della dirigenza della Sezione Opere Pubbliche e Infrastrutture all'ing. Giovanni Scannicchio con decorrenza dal 1° novembre 2021;
VISTA la Determinazione del Dirigente di Sezione n. 266 del 18.04.2023 avente ad oggetto la delega dei poteri di spesa ai Dirigenti dei Servizi della Sezione Opere Pubbliche e Infrastrutture;
VISTO l'Atto Dirigenziale del 06 dicembre 2023, n. 39 con il quale é stato conferito l'incarico di direzione del Servizio Gestione Opere Pubbliche della Sezione Opere Pubbliche e Infrastrutture all'Ing. Rosa Tedeschi, per un periodo di tre anni, a decorrere dal 5 dicembre 2023, in applicazione dell'art. 24, comma 1 del DPGR n. 22/2021;
VISTA la Determina Dirigenziale n. 336 del 06.05.2024, con la quale il Dirigente della Sezione Opere Pubbliche e Infrastrutture ha conferito all'ing. Antonio Savino l'incarico di E.Q. *"Pianificazione e gestione in materia di infrastrutture stradali".*
PREMESSO che:

- con nota acquisita al protocollo regionale n.13238 del 28.07.2023, il Comune di Soleto (Le) ha trasmesso gli atti propedeutici alla declassificazione del tratto di strada comunale, attualmente denominata Via dei Glicini in contrada "Meddre", comprendente i tratti individuati con nn.42-43 dell'elenco delle strade comunali esterne, adottato con Delibera del Consiglio Comunale n.109 del 06.06.1980 e approvato con Decreto del Presidente della Giunta Regionale n.2010 del 14.11.1980;
- tale tratto stradale ha caposaldo iniziale avente coordinate geografiche WGS84- 33N: Latitudine: 40.180053° Longitudine: 18.193193° e caposaldo finale avente coordinate geografiche WGS84-33N: Latitudine: 4.,182132° Longitudine: 18.194839°, per un'estesa di m. 390 circa;
- alla predetta nota prot. n.13238 del 28.07.2023 sono state allegati:

    1. delibera consiliare n. 21 del 14.06.2023 recante declassificazione e sdemanializzazione del suddetto tratto di strada comunale, attualmente denominata Via dei Glicini in contrada "Meddre", con passaggio del suolo stradale, dal demanio, al patrimonio disponibile comunale;
    2. stralcio planimetrico e vista satellitare del medesimo tratto viario;

- con note prot. n. 131881 del 13.03.2024 e prot. n. 156361 del 27.03.2024, il Servizio Gestione Opere Pubbliche, ha richiesto chiarimenti e documentazione integrativa, necessari per l'emissione del provvedimento finale di declassificazione del tratto di strada comunale in parola;
- con nota prot. n.6063 del 20.05.2024, acquisita al protocollo regionale n. 241661 in data 21.05.2024, il Comune di Soleto, riscontrando le summenzionale note, ha trasmesso quanto richiesto;

RILEVATO che la Struttura Tecnica di Lecce, con nota pervenuta con prot. n.294410 del 14.06.2024, ha espresso parere favorevole alla declassifcazione del tratto stradale di che trattasi;

RITENUTO che all'esito dell'istruttoria espletata, data la volontà espressa dal Comune di Soleto (Le) con il summenzionato atto consiliare e visto il tratto di strada per come descritto nello stesso atto deliberativo, sussistentono i presupposti per procedere, ai sensi dell'art. 4 della L.R. 21.12.77 n. 38, alla declassificazione del tratto stradale succitato;

Garanzie alla riservatezza
Verifica ai sensi del Regolamento UE n.679/2016 e del D. Lgs. n.196/2003, come modificato dal D. Lgs. n.101/2018

La pubblicazione dell'atto all'albo, salve le garanzie previste dalla legge 241/1990 in tema di accesso ai documenti amministrativi, avviene nel rispetto della tutela alla riservatezza dei cittadini, secondo quanto disposto dal Regolamento UE n.679/2016 in materia di protezione dei dati personali, nonchè dal D. Lgs: n.196/2003 come modificato dal D. Lgs. n.10.08.2018. Ai fini della pubblicità legale, l'atto destinato alla pubblicazione è redatto in modo da evitare la diffusione di dati personali identificativi non necessari ovvero il riferimento alle particolari categorie di dati previste dagli articoli 9 e 10 del Regolamento citato; qualora tali dati fossero indispensabili per l'adozione dell'atto, essi sono trasferiti in documenti separati, esplicitamente richiamati

ADEMPIMENTI CONTABILI AI SENSI DELLA L.R. n.28/2001

Si dichiara che il presente provvedimento non comporta alcun mutamento qualitativo o quantitativo di entrata o di spesa, né a carico del bilancio regionale né a carico degli Enti per i cui debiti i creditori potrebbero rivalersi sulla Regione e che è escluso ogni ulteriore onere aggiuntivo rispetto a quelli già autorizzati a valere sullo stanziamento previsto dal bilancio regionale. Si attesta che il procedimento istruttorio propedeutico all'adozione del presente provvedimento è stato espletato nel rispetto delle norme vigenti e che il presente schema di determinazione è conforme alle risultanze istruttorie.

DETERMINA

Di prendere atto di quanto espresso in narrativa, che costituisce parte integrante e sostanziale del presente atto e che qui si intende integralmente riportato.

Di declassificare, per le motivazioni indicate in narrativa, ai sensi dell'art. 4 della L.R. n. 38 del 21.12.1977 e dell'art. 3 del D.P.R. n. 495/1992, il tratto di strada comunale, attualmente denominata Via dei Glicini in contrada "Meddre", comprendente i tratti individuati con nn. 42-43 dell'elenco delle strade esterne, in agro di Soleto (Le), con caposaldo iniziale avente coordinate geografiche WGS84-33N: Latitudine: 40,180053° Longitudine: 18,193193° e caposaldo finale, avente coordinate geografiche WGS84- 33N: Latitudine:40,182132° Longitudine: 18,194839°, per un'estesa di m. 390 circa;

Di dare atto che con Deliberazione Consiliare n. 21 del 14.06.2023 il Comune di Soleto (Le) ha stabilito il passaggio del suolo stradale predetto, da demanio a patrimonio comunale;

Di dare atto che è onere a carico del Comune di Soleto (Le) procedere, conseguentemente, all'aggiornamento del piano comunale delle strade esterne, ai sensi dall'art.5 della L.R. n. 38/1977;

Di dare atto che il presente provvedimento sarà pubblicato sul Bollettino Ufficiale della Regione Puglia ed avrà efficacia trenta giorni dopo la pubblicazione sul BURP, ai sensi dell'art. 4 comma 5 della L.R. 21.12.1977 n° 38;

Di dare atto che, ai sensi dell'art. 3, comma 4 del D.P.R. n. 495/92, il presente provvedimento di declassificazione sarà trasmesso, entro trenta giorni dalla pubblicazione sul Bollettino Ufficiale della Regione Puglia, all'Ispettorato generale per la circolazione e la sicurezza stradale, che provvede alla registrazione nell'archivio nazionale delle strade di cui all'articolo 226 del codice della strada;

Di dare atto che il presente provvedimento:

- è stato elaborato attraverso la piattaforma CIFRA 2, composto da pagine tutte progressivamente numerate, firmato digitalmente e adottato in unico originale;

- sarà pubblicato per 10 giorni lavorativi a decorrere dalla data della sua adozione, ai sensi dell'art. 20 comma 3 del DPGR n. 22/2021, all'Albo regionale on line e sarà conservato nei sistemi informatici regionali CIFRA 2, Sistema Puglia e Kosmos;
- sarà notificato al Comune di Soleto (Le), mediante sistema CIFRA 2;
- è pubblicato, con le modalità previste dell'art. 23 del D. Lgs. n. 33/2013, nella sezione "Amministrazione Trasparente", sottosezione di I livello "Provvedimenti dirigenti", sottosezione di II livello "Provvedimenti dirigenti amministrativi" del sito www.regione.puglia.it.

Firmato digitalmente da:

E.Q. Pianificazione e gestione in materia di infrastrutture stradali
Antonio Savino

Il Dirigente del Servizio Gestione Opere Pubbliche
Rosa Tedeschi

DETERMINAZIONE DEL DIRIGENTE SERVIZIO GESTIONE OPERE PUBBLICHE 9 luglio 2024, n. 536

L.R. 21.12.1977 n°38 - Comune di Manduria (Ta). Declassificazione del tratto di strada comunale n.157 denominata "Archignano-Campofreddo" dell'elenco delle strade esterne, con caposaldo iniziale dall'omonima contrada (confine delle part.lle catastali 192-46 del foglio di mappa n.31) e caposaldo finale sulla strada provinciale n.96 denominata "Francavilla-Manduria"(confine delle part.lle catastali 69- 166 del foglio di mappa n.31), per un'estesa di m. 460 circa.

IL DIRIGENTE DEL SERVIZIO GESTIONE OPERE PUBBLICHE

Ing. Rosa Tedeschi, su proposta dell'ing. Antonio Savino, titolare della E.Q. *"Programmazione e gestione in materia di infrastrutture stradali"* e sulla base dell'istruttoria espletata dal servizio, espone quanto segue:

VISTA la L.R. 21.12.1977 n° 38, che reca "Norme per l'esecuzione di opere stradali "e all'articolo 4 disciplina le procedure per la classificazione e declassificazione delle strade comunali, provinciali e regionali;
VISTO il D.Lgs 30.04.1992 n. 285 "Testo aggiornato del decreto legislativo 30 aprile 1992, n. 285, recante il nuovo codice della strada" e, in particolare, l'art. 2 che reca le definizioni e i criteri di classificazione e declassificazione delle strade e al comma 9 prevede che " *(Quando le strade non corrispondono più all'uso e alle tipologie di collegamento previste) sono declassificate dal Ministero dei lavori pubblici e dalle regioni, secondo le rispettive competenze, acquisiti i pareri indicati nel comma 8. I casi e la procedura per tale declassificazione sono indicati dal regolamento" ;*
VISTO il Decreto del Presidente della Repubblica 16 dicembre 1992, n. 495 "Regolamento di esecuzione e di attuazione del nuovo codice della strada", che agli articoli 2 e 3 disciplina la classificazione e la declassificazione delle strade;
VISTI gli artt. 4, 16 e 17 del D. Lgs. 165/01;
VISTA la L.R. n.13 del 11.05.2001 e s.m.i.;
VISTO il D.lgs. n.196/03 *"Codice in materia di protezione dei dati personali" in merito ai Principi applicabili ai trattamenti effettuati dai soggetti pubblici;*
VISTI gli artt. 20 e 21 del Codice dell'Amministrazione Digitale (CAD), di cui al D.Lgs. n. 82/2005 in materia di documenti informatici;
VISTO l'art. 45, comma 1. della L.R. 16.04.2007, n. 10, che recita: *"Nell'ambito delle funzioni loro attribuite, i dirigenti di ogni livello della Regione Puglia adottano gli atti e i provvedimenti amministrativi esercitando i poteri di spesa e di acquisizione delle entrate, compresi i poteri di impegno e di liquidazione di cui all'art. 78 e seguenti della L.R. n. 28/2001";*
VISTO l'art. 32 della legge 18 giugno 2009, n. 69, che prevede l'obbligo di sostituire la pubblicazione tradizionale all'Albo ufficiale con la pubblicazione di documenti digitali sui siti informatici;
VISTO l'art. 14 del Reg. Reg. n. 13/2015 "Regolamento per la disciplina del procedimento amministrativo";
VISTO l'atto dirigenziale n. 997 in data 23/12/2016, con il quale il Dirigente della Sezione Personale ed organizzazione ha istituito i servizi afferenti alle Sezioni, in applicazione dell'art.19 comma 2 del DPGR n. 443 del 31/07/2015, secondo le indicazioni dei direttori di dipartimento, che prevede l'attribuzione al Servizio Gestione Opere Pubbliche, nell'ambito della allora Sezione Lavori Pubblici, delle funzioni amministrative di competenza regionale previste dal D.Lgs. n. 285/1992 (codice della strada), con particolare riferimento alla classificazione delle strade comunali e provinciali;
VISTO l'atto dirigenziale n. 115 in data 17/02/2017, con il quale il Dirigente della Sezione Personale ed Organizzazione, in esecuzione delle determinazioni contenute nel verbale n. 10 del 20/10/2016, dà atto dei Servizi istituiti, come riportati nell'elenco alla medesima allegato, che prevede l'attribuzione al Servizio Gestione Opere Pubbliche delle funzioni amministrative di competenza regionale previste dal D.Lgs. n 285/1992 (codice della strada), con particolare riferimento alla classificazione delle strade comunali e provinciali;
VISTO il DPGR 22 gennaio 2021, n. 22, con il quale il Presidente della Giunta Regionale ha adottato l'atto di Alta Organizzazione denominato Modello Ambidestro per l'Innovazione della macchina Amministrativa regionale "MAIA 2.0";

VISTO il DPGR 10 agosto 2021, n. 263 di Attuazione modello Organizzativo "MAIA 2.0" adottato con Decreto n. 22/2021 e s.m.i. di *Definizione delle Sezioni di Dipartimento e delle relative funzioni;*
VISTO il DPGR 10 agosto 2021 n. 263, con il quale il Presidente della Giunta Regionale, richiamata la deliberazione n. 1289/2021, ha adottato l'atto di definizione delle Sezioni e delle relative funzioni In attuazione del modello MAIA "2.0." di cui al D.P.G.R. n. 22 del 22 gennaio 2021 e s.m.i.;
VISTA la D.G.R. 15 settembre 2021, n. 1466 recante l'approvazione della Strategia regionale per la parità di genere, denominata "Agenda di Genere";
VISTA la D.G.R. 03 luglio 2023, n. 938 recante D.G.R. n. 302/2022 *"Valutazione di impatto di genere. Sistema di gestione e di monitoraggio"*. Revisione degli allegati;
VISTA la deliberazione della Giunta Regionale del 30.09.2021 n. 1576, con la quale la Giunta Regionale ha deliberato, tra l'altro, il conferimento della dirigenza della Sezione Opere Pubbliche e Infrastrutture all'ing. Giovanni Scannicchio con decorrenza dal 1° novembre 2021;
VISTA la Determinazione del Dirigente di Sezione n. 266 del 18.04.2023 avente ad oggetto la delega dei poteri di spesa ai Dirigenti dei Servizi della Sezione Opere Pubbliche e Infrastrutture;
VISTO l'Atto Dirigenziale del 06 dicembre 2023, n. 39 con il quale é stato conferito l'incarico di direzione del Servizio Gestione Opere Pubbliche della Sezione Opere Pubbliche e Infrastrutture all'Ing. Rosa Tedeschi, per un periodo di tre anni, a decorrere dal 5 dicembre 2023, in applicazione dell'art. 24, comma 1 del DPGR n. 22/2021;
VISTA la Determina Dirigenziale n. 336 del 06.05.2024, con la quale il Dirigente della Sezione Opere Pubbliche e Infrastrutture ha conferito all'ing. Antonio Savino l'incarico di E.Q. *"Pianificazione e gestione in materia di infrastrutture stradali".*
PREMESSO che:

- con nota prot. n. 15687 del 30.03.2022 il Comune di Manduria (Ta) ha trasmesso gli atti propedeutici alla declassificazione del tratto di Strada Comunale n. 157 denominata "Archignano-Campofreddo", con caposaldo iniziale dall'omonima contrada (confine delle par.lle catastali 192-46 del foglio di mappa n.31) e caposaldo finale sulla Strada Provinciale n. 96 denominata "Francavilla-Manduria" (confine delle par.lle catastali 69-166 del foglio di mappa n.31), per un'estesa di m. 460 circa;
- alla preddetta nota prot. n. 15687 del 30.03.2022 sono state allegate in copia:
    1. delibera consiliare n. 21 del 28/03/2022 con la quale il Comune di Manduria ha provveduto alla declassificazione e sdemanializzazione del tratto di Strada Comunale n. 157 denominata "Archignano- Campofreddo", con caposaldo iniziale dall'omonima contrada e caposaldo finale sulla strada provinciale n.96 denominata "Francavilla- Manduria", per un'estesa di m. 460,
    2. corografia del tratto stradale di cui al punto che precede;

- con nota prot. n. 13737 del 04.08.2022 il Servizio Gestione Opere Pubbliche, richiamando il contenuto dell'art.12, commi 4 e 5 del D.Lgs 42/2004 (Codice dei beni Culturali e del Paesaggio), ha richiesto la verifica dell'interesse culturale, attività propedeutica alla declassificazione della strada comunale in parola;
- con nota prot. n. 64798 del 04.12.2023 il Comune di Manduria ha trasmesso la nota prot. n.15017 del 29.11.2023 del Segretariato Regionale del MIC per la Puglia, attestante che la Strada Comunale n.157 denominata "Archignano- Campofreddo" non è bene da sottoporre a verifica di interesse culturale;
- con nota prot. n.126146 del 16.03.2024, Il Servizio Gestione Opere Pubbliche ha richiesto al Comune di Manduria, al fine di adottare il provvedimento regionale conclusivo di declassificazione del tratto stradale in oggetto, ai sensi dell'art. 4 della L.R. n. 38/1977, di predisporre nuova deliberazione consiliare che integrasse la precedente deliberazione consliare n.21 del 28.03.2022 con i seguenti contenuti:
    1. esito della verifica, ai sensi del D. Lgs n.42/2004 e ss.mm.ii, circa la insussistenza dell 'interesse artistico, storico, archeologico o etnantropologico del tratto stradale oggetto di declassificazione;
    2. indicazione della nuova classificazione del tratto stradale in questione, ovvero della diversa

destinazione del suolo stradale qualora non si debba dar luogo a nuova classificazione ai sensi della L.R. n.38/1977, tenuto conto che il provvedimento regionale deve essere emanato su conforme deliberazione del Consiglio Comunale;
3. indicazione del Decreto del Presidente della Giunta Regionale di classificazione delle strade comunali esterne al centro abitato di Manduria;
4. coinvolgimento nel procedimento *de quo* dei soggetti interessati, attualmente serviti dalla Strada Comunale n. 157 o nei confronti dei quali la sdemanializzazione può provocare effetti;

- con nota prot. n. 33589 del 01.06.2024 ed acquisita al protocollo regionale n. 262076 del 03.06.2024, il Comune di Manduria (Ta) ha trasmesso la deliberazione di Consiglio Comunale n.27 del 29.05.2024 ad integrazione della D.G.C. n.21 del 28.03.2022, completa dei contenuti sopra richiesti;

RILEVATO che la Struttura Tecnica di Taranto, con nota acquisita al prot. n. 288616 del 12.06.2024, ha espresso parere favorevole alla declassifcazione del tratto stradale di che trattasi;

RITENUTO che all'esito dell'istruttoria espletata, data la volontà espressa dal Comune di Manduria (Ta) con i summenzionati atti consiliari e visto il tratto di strada per come descritto negli stessi atti deliberativi, sussistono i presupposti per procedere, ai sensi dell'art. 4 della L.R. 21.12.77 n. 38, alla declassificazione del tratto stradale succitato;

Garanzie di riservatezza
Verifica ai sensi del regolamento UE n. 679/2016 e del D. Lgs n. 196/2003, come modificato dal D. Lgs. n. 101/2018.

La pubblicazione dell'atto all'Albo, salve le garanzie previste dalla Legge n. 241/90 in tema di accesso ai documenti amministrativi, avviene nel rispetto della tutela della riservatezza dei cittadini secondo quanto disposto dal Regolamento UE n. 679/2016 in materia di protezione dei dati personali, nonché dal D. Lgs. n. 196/2003 come modificato dal d. lgs. n. 101/2018. Ai fini della pubblicità legale, l'atto destinato alla pubblicazione è redatto in modo da evitare la diffusione di dati personali identificativi non necessari ovvero il riferimento alle particolari categorie di dati previste dagli articoli 9 e 10 del Regolamento citato; qualora tali dati fossero indispensabili per l'adozione dell'atto, essi sono trasferiti in documenti separati, esplicitamente richiamati.

ADEMPIMENTI CONTABILI AI SENSI DELLA L.R. n.28/2001

Si dichiara che il presente provvedimento non comporta alcun mutamento qualitativo o quantitativo di entrata o di spesa, né a carico del bilancio regionale né a carico degli Enti per i cui debiti i creditori potrebbero rivalersi sulla Regione e che è escluso ogni ulteriore onere aggiuntivo rispetto a quelli già autorizzati a valere sullo stanziamento previsto dal bilancio regionale. Si attesta che il procedimento istruttorio propedeutico all'adozione del presente provvedimento è stato espletato nel rispetto delle norme vigenti e che il presente schema di determinazione è conforme alle risultanze istruttorie.

DETERMINA

Di prendere atto di quanto espresso in narrativa, che costituisce parte integrante e sostanziale del presente atto e che qui si intende integralmente riportato.

Di declassificare, per le motivazioni indicate in narrativa, ai sensi dell'art. 4 della L.R. n. 38 del 21.12.1977 e dell'art. 3 del D.P.R. n. 495/1992, il tratto di Strada Comunale n. 157 denominata "Archignano-Campofreddo", individuato nel "Piano delle strade esterne" del Comune di Manduria, adottato con D.C.C. n.301 del 10.09.1080 e approvato con D.P.G.G. n.2074 del 26.11.1980;

Di dare atto che tale tratto stradale è individuato da caposaldo iniziale dall'omonima contrada (confine delle

par.lle catastali 192-46 del foglio di mappa n.31) e caposaldo finale sulla strada provinciale n.96 denominata "Francavilla-Manduria"(confine delle par.lle catastali 69-166 del foglio di mappa n.31), per un'estesa di m. 460 circa;

Di dare atto che la Deliberazione Consiliare n.27 del 29.05.2024 il Comune di Manduria (TA) ha stabilito la destinazione agricola del suolo stradale oggetto della presente declassificazione;

Di dare atto che è onere a carico del Comune di Manduria (Ta) procedere, conseguentemente, all'aggiornamento del piano comunale delle strade esterne del tratto di strada in oggetto ai sensi dall'art.5 della L.R. n. 38/1977;
Di dare atto, altresì, che il presente provvedimento sarà pubblicato sul Bollettino Ufficiale della Regione Puglia ed avrà efficacia trenta giorni dopo la pubblicazione sul BURP, ai sensi dell'art. 4 comma 5 della L.R. 21.12.1977 n° 38;

Di dare atto che, ai sensi dell'art. 3, comma 4 del D.P.R. n. 495/92, il presente provvedimento di declassificazione sarà trasmesso, entro trenta giorni dalla pubblicazione sul Bollettino Ufficiale della Regione Puglia, all'Ispettorato generale per la circolazione e la sicurezza stradale, che provvede alla registrazione nell'archivio nazionale delle strade di cui all'articolo 226 del codice della strada;

Di dare atto che il presente provvedimento:

- è stato elaborato attraverso la piattaforma CIFRA 2, composto da pagine tutte progressivamente numerate, firmato digitalmente e adottato in unico originale;
- sarà pubblicato per 10 giorni lavorativi a decorrere dalla data della sua adozione, ai sensi dell'art. 20 comma 3 del DPGR n. 22/2021, all'Albo regionale on line e sarà conservato nei sistemi informatici regionali CIFRA 2, Sistema Puglia e Kosmos;
- sarà notificato al Comune di Manduria (Ta), mediante sistema CIFRA 2;
- è pubblicato, con le modalità previste dell'art. 23 del D. Lgs. n. 33/2013, nella sezione "Amministrazione Trasparente", sottosezione di I livello "Provvedimenti dirigenti", sottosezione di II livello "Provvedimenti dirigenti amministrativi" del sito www.regione.puglia.it.
- sarà pubblicato, inoltre, sul Bollettino Ufficiale della Regione Puglia ed avrà efficacia trenta giorni dopo la pubblicazione sul BURP, ai sensi dell'art. 4 comma 5 della L.R. 21.12.1977 n° 38.

Firmato digitalmente da:

E.Q. Pianificazione e gestione in materia di infrastrutture stradali
Antonio Savino

Il Dirigente del Servizio Gestione Opere Pubbliche
Rosa Tedeschi

Atti dell'amministrazione regionale ad obbligo di pubblicazione

DETERMINAZIONE DEL DIRIGENTE SERVIZIO GESTIONE OPERE PUBBLICHE 9 luglio 2024, n. 537

Società Proponente: Freemont S.r.l., con sede legale in Milano, Piazza della Repubblica n. 19. Lavori di "Costruzione ed esercizio di un impianto per la produzione di energia elettrica da fonte eolica della potenza elettrica pari a 29,2 MW, denominato CER2, costituito da 8 aerogeneratori sito nel Comune di Foggia (FG) località Cantone" e relative infrastrutture e opere di connessione indispensabili, (già autorizzata con D. D. n. 191 del 07.10.2021). Autorizzazione Unica n. 14 del 30.01.2023. Ordinanza di deposito delle indennità, ai sensi dell'art. 26 comma 1 del D.P.R. n. 327/2001 e ss.mm.ii., in favore delle ditte non concordatarie.

IL DIRIGENTE DEL SERVIZIO GESTIONE OPERE PUBBLICHE

Ing. Rosa Tedeschi, sulla base dell'istruttoria effettuata dall'istruttore Ing. Iunior Dominica Piscopo, espone quanto segue.

Visti:

- la Legge Regionale n. 7 del 04.02.1997, artt. 4 e 5;
- il D. Lgs. n. 165 del 30.03.2001, artt. 4, 16 e 17;
- il D.P.R. n. 327 del 08.06.2001 *"Testo unico delle disposizioni legislative e regolamentari in materia di espropriazione per pubblica utilità"* e ss.mm.ii.;
- il D. Lgs. n. 196/03 *"Codice in materia di protezione dei dati personali"* in merito ai principi applicabili ai trattamenti di dati personali effettuati dai soggetti pubblici;
- la Legge Regionale n. 3 del 22.02.2005 e ss.mm.ii.;
- l'art. 14 del Regolamento Regionale del n. 13 del 04.06.2015,"*Regolamento per la disciplina del procedimento amministrativo";*
- l'Atto Dirigenziale n. 115 del 17.02.2017, con il quale il Dirigente della Sezione Personale ed Organizzazione, in esecuzione delle determinazioni contenute nel verbale n. 10 del 20.10.2016, dà atto dei Servizi istituiti, come riportati nell'elenco alla medesima allegato, che prevede l'attribuzione delle funzioni di Autorità Espropriante Regionale al Servizio Gestione Opere Pubbliche;
- la Deliberazione di G.R. n. 1974 del 07.12.2020 recante l'Adozione del Modello Organizzativo denominato *"Modello Ambidestro per l'Innovazione della Macchina Amministrativa regionale MAIA 2.0"* Approvazione atto Alta Organizzazione;
- la D.G.R. n. 1466 del 15.09.2021, recante l'approvazione della Strategia regionale per la parità di genere, denominata "*Agenda di Genere"*;
- la D.G.R. n. 938 del 03.07.2023, recante *"D.G.R. n. 302/2022 Valutazione di impatto di genere. Sistema di gestione e di monitoraggio. Revisione degli allegati"*;
- il D.P.G.R. n. 22 del 22.01.2021, con il quale il Presidente della Giunta Regionale ha approvato l'Atto di Alta Organizzazione relativo all'adozione del modello denominato *"Modello Ambidestro per l'Innovazione della Macchina Amministrativa regionale-MAIA 2.0"*; per effetto di quanto previsto dal nuovo modello organizzativo i Servizi assumono la denominazione di Sezioni e gli Uffici da essi dipendenti assumono la denominazione di Servizi;
- la Determinazione Dirigenziale n. 39 del 06.12.2023, con la quale è stato conferito l'incarico di direzione del Servizio Gestione Opere Pubbliche della Sezione Opere Pubbliche e Infrastrutture all'Ing. Rosa Tedeschi;
- l'Atto Dirigenziale n. 1050 del 27.12.2023, recante *"Attribuzione di specifiche responsabilità ai dipendenti della Sezione Opere pubbliche e infrastrutture ai sensi dell'art. 84 del CCNL 16.11.2022"*;
- la Legge Regionale n. 37 del 29.12.2023, *"Disposizioni per la formazione del bilancio di previsione 2024 e bilancio pluriennale 2024-2026 della Regione Puglia (legge di stabilità)"*;

- la Legge Regionale n. 38 del 29.12.2023, *"Bilancio di previsione della Regione Puglia per l'esercizio finanziario 2024 e pluriennale 2024-2026"*;
- la D.G.R. n. 18 del 22.01.2024 *"Bilancio di previsione per l'esercizio finanziario 2024 e pluriennale 2024-2026. Articolo 39, comma 10, del Decreto Legislativo n. 118 del 23.06.2011. Documento tecnico di accompagnamento e Bilancio Finanziario Gestionale. Approvazione";*
- la Determinazione Dirigenziale n. 336 del 06.05.2024, con la quale sono stati conferiti gli incarichi di Elevata Qualificazione (E.Q.) della Sezione Opere Pubbliche e Infrastrutture.

Premesso che:

- Con Deliberazione n. 35 del 23.01.2007 la Giunta regionale ha adottato le procedure per il rilascio delle Autorizzazioni Uniche alla costruzione ed esercizio di impianti per la produzione di energia elettrica da fonti rinnovabili, in attuazione dell'art. 12 del D. Lgs. n. 387 del 29.12.2003;
- Alla Società Freemont S.r.l., già Clean Energy Re Due S.r.l., con sede legale in Milano alla Piazza della Repubblica n. 19, P.IVA 03564790719 è stata rilasciata, con Determinazione Dirigenziale n. 14 del 30.01.2023 della Sezione Transizione Energetica, l'Autorizzazione Unica (A.U.), ai sensi del D.Lgs. n. 387/2003 e s.m.i., relativamente ai lavori di "*Costruzione ed esercizio di un impianto per la produzione di energia elettrica da fonte eolica della potenza elettrica pari a 29,2 MW, denominato CER2,costituito da 8 aerogeneratori sito nel Comune di Foggia (FG) località Cantone*", e relative infrastrutture e opere di connessione indispensabili, (già autorizzata con D.D.n.191 del 07.10.2021)*;*
- Con la succitata Determinazione Dirigenziale n. 14 del 30.01.2023 della Sezione Transizione Energetica è stata dichiarata la pubblica utilità dell'impianto in oggetto e delle infrastrutture ed opere di connessione indispensabili, senza stabilire il termine per il compimento delle procedure espropriative che, dunque, ai sensi dell'art. 13 comma 4 del D.P.R. 327/2001 e ss.mm.ii., deve intendersi di cinque anni, decorrente dalla data di efficacia della predetta Autorizzazione Unica;
- Dalla lettura del provvedimento n. 14/2023 della Sezione Transizione Energetica, si evince che l'Autorizzazione Unica avrà *"durata massima di anni venti, dalla data di entrata in esercizio, per le opere a carico della società, durata illimitata, per l'esercizio delle opere a carico della società gestore della Rete e laddove le opere elettriche siano realizzate dalla società gestore di Rete, la durata dei relativi lavori decorrerà dal rilascio dell'atto di voltura a favore dello stesso";*
- Con nota pec del 17.11.2023, acquisita in data 06.12.2023 con prot. n. 22401, e successiva nota integrativa del 21.12.2023, acquisita in data 21.12.2023 con prot. n. 23581, il Legale Rappresentante della Società Freemont S.r.l., con sede legale in Milano alla Piazza della Repubblica n. 19, al fine di assicurare la regolare esecuzione delle opere in parola, ha chiesto, ai sensi dell'art. 22-bis del D.P.R. n. 327/2001 e ss.mm.ii., l'occupazione anticipata d'urgenza e, ai sensi dell'art. 49 del D.P.R. n. 327/2001 e ss.mm.ii., l'occupazione temporanea, con contestuale determinazione in via provvisoria delle indennità di esproprio, asservimento e di occupazione temporanea degli immobili occorrenti per la realizzazione delle opere in oggetto;
- Con le medesime note sopra citate, la Società Freemont S.r.l. ha trasmesso, tra l'altro, gli avvisi ex art. 17 D.P.R. 327/2001, gli elenchi di cui uno denominato *"A"* completo dei dati personali e l'altro denominato *"B"* con omissione dei dati personali nel rispetto della tutela alla riservatezza delle persone fisiche, secondo quanto disposto dal D.Lgs. n. 196/2003 e dal regolamento U.E. n. 679/2016 in materia di protezione dei dati personali, in cui sono riportate le ditte e le superfici dei beni immobili da espropriare, asservire e occupare, la visura camerale e la dichiarazione di manleva a favore della Regione Puglia da qualsiasi onere e responsabilità in merito ad eventuali rideterminazioni delle indennità depositate, anche in seguito a procedimenti giudiziari, richieste dagli aventi diritto, in quanto l'opera di che trattasi si configura non come *"opera pubblica"*, bensì come *"opera di interesse pubblico"*, cioè finalizzata al soddisfacimento di un interesse della collettività, che vede come Soggetto Attuatore/Promotore dell'espropriazione e beneficiario della stessa, la Società Freemont S.r.l., con sede legale in Milano alla Piazza della Repubblica n. 19, (soggetto privato) e pertanto, il soggetto Attuatore/promotore e beneficiario dell'espropriazione deve garantire la copertura finanziaria degli immobili da asservire e/o acquisire al suo patrimonio con le proprie risorse finanziarie;

- Con Determinazione Dirigenziale del Servizio Gestione Opere Pubbliche n. 1047 del 22.12.2023 sono state disposte, in favore della Società Freemont S.r.l., con sede legale in Milano (MI) alla Piazza della Repubblica n. 19, l'occupazione anticipata d'urgenza, ai sensi dell'art. 22-bis del D.P.R. n. 327/2001 e ss.mm.ii. e dell'art. 15 della L.R. n. 3/2005 e ss.mm.ii, e l'occupazione temporanea, ai sensi dell'art. 49 del D.P.R. 327/2001 e ss.mm.ii., con contestuale determinazione in via provvisoria delle indennità relative agli immobili occorrenti per la realizzazione dell'opera, ubicati nei Comuni di Foggia (FG) e Lucera (FG), indicati negli elenchi *"A"* e *"B"* allegati al medesimo atto.

Considerato che:

- Con nota pec del 12.04.2024, acquisita con prot. n. 183195 del 15.04.2024, e successiva nota pec integrativa del 02.07.2024, acquisita con prot. 334824 del 02.07.2024, il Legale Rappresentante della Società Freemont S.r.l., con sede legale in Milano (MI) alla Piazza della Repubblica 19, con riferimento alle ditte catastali proprietarie degli immobili interessati dalla realizzazione dell'opera di che trattasi che non hanno accettato le indennità loro offerte, ha chiesto l'emissione dell'ordinanza di deposito presso il Ministero dell'Economia e delle Finanze;
- Con le medesime note sopra citate sono stati trasmessi gli elenchi di cui uno denominato *"A"* completo dei dati personali e l'altro denominato *"B"* con omissione dei dati personali nel rispetto della tutela alla riservatezza delle persone fisiche, secondo quanto disposto dal D.Lgs. n. 196/2003 e dal regolamento U.E. n. 679/2016 in materia di protezione dei dati personali in cui sono riportate le ditte catastali non concordatarie, gli immobili oggetto della procedura e le rispettive indennità da depositare.

Rilevato che:

- Ai sensi dell'art. 26 comma 1 del D.P.R. 327/2001 e ss.mm.ii., è necessario ordinare il deposito delle indennità provvisorie presso il M.E.F. - Ragioneria Territoriale dello Stato Bari/Bat in favore delle ditte catastali non concordatarie interessate dalla procedura in oggetto, di cui agli elenchi *"A"* e *"B"*, redatti a cura della Società Freemont S.r.l.;
- Il presente atto rientra tra quelli di gestione amministrativa di competenza del Dirigente del Servizio Gestione Opere Pubbliche, ai sensi dell'art. 3 della citata L.R. n. 3/2005 e dell'art. 45 della L.R. n. 10/2007 nonché del successivo Atto Dirigenziale del Dipartimento Risorse Finanziarie e Strumentali, Personale e Organizzazione – Sezione Personale ed Organizzazione - n. 115 in data 17.02.2017, in cui al Servizio Gestione Opere Pubbliche sono attribuite le funzioni di Autorità Espropriante.

Verifica ai sensi del regolamento U.E. n. 679/2016 e del D. Lgs n. 196/2003 come modificato dal D. Lgs. n. 101/2018.
Garanzie alla riservatezza

La pubblicazione dell'atto all'albo, salve le garanzie previste dalla legge 241/90 in tema di accesso ai documenti amministrativi, avviene nel rispetto della tutela alla riservatezza dei cittadini, secondo quanto disposto dal D. Lgs. n. 196/2003 in materia di protezione dei dati personali, come modificato dal D. Lgs. n. 101 del 10.08.2018 e dal Regolamento U.E. 2016/679, nonché dal vigente regolamento regionale n. 5/2006 per il trattamento dei dati sensibili e giudiziari.

Ai fini della pubblicità legale, l'atto destinato alla pubblicazione è redatto in modo da evitare la diffusione di dati personali identificativi non necessari ovvero il riferimento a dati sensibili, indispensabili per l'adozione dell'atto; qualora tali dati fossero indispensabili per l'adozione dell'atto, essi sono trasferiti in documenti separati, esplicitamente richiamati.

Adempimenti contabili ai sensi del D. Lgs. n.118/2011 e ss. mm. e ii.

Il presente provvedimento non comporta alcun mutamento qualitativo o quantitativo di entrata o di spesa, né a carico del bilancio regionale né a carico degli Enti per i cui debiti i creditori potrebbero rivalersi sulla Regione

e che è escluso ogni ulteriore onere aggiuntivo rispetto a quelli già autorizzati a valere sullo stanziamento previsto dal bilancio regionale.

Dato atto che il procedimento istruttorio propedeutico all'adozione del presente provvedimento è stato espletato nel rispetto delle norme vigenti e che il presente schema di determinazione è conforme alle risultanze istruttorie.

DETERMINA

Di prendere atto di quanto espresso in narrativa, che costituisce parte integrante e sostanziale del presente atto e che qui si intende integralmente riportato.

Di disporre che la Società Freemont S.r.l., con sede legale in Milano (MI) alla Piazza della Repubblica 19, P.IVA 03564790719, provveda al deposito, ai sensi dell'art. 26 del D.P.R. n. 327/2001 e ss.mm.ii., presso il Ministero dell'Economia e delle Finanze Ragioneria Territoriale dello Stato di Bari/Bat, delle indennità di esproprio e di asservimento in favore delle ditte non concordatarie, proprietarie degli immobili interessati dal procedimento espropriativo per i lavori di "*Costruzione ed esercizio di un impianto per la produzione di energia elettrica da fonte eolica della potenza elettrica pari a 29,2 MW, denominato CER2, costituito da 8 aerogeneratori sito nel Comune di Foggia (FG) località Cantone"* e relative infrastrutture ed opere di connessione indispensabili (già autorizzata con D. D. n. 191 del 07.10.2021), di cui alla Autorizzazione Unica n. 155 del 29.06.2023 della Sezione Transizione Energetica.

Di dare atto che il deposito, di cui al punto precedente, è disposto in favore delle ditte catastali presenti all'interno degli elenchi, redatti a cura della Società Freemont S.r.l., allegati al presente provvedimento di cui uno denominato *"A"* completo dei dati personali e di cui si omette la pubblicazione, e l'altro denominato *"B"* con omissione dei dati personali, nel rispetto della tutela alla riservatezza delle persone fisiche, secondo quanto disposto dal D.lgs. n. 196/2003 e dal Regolamento U.E. n. 679/2016 in materia di protezione dei dati personali, proprietarie degli immobili ubicati nei Comuni di Foggia (FG) e Lucera (FG) ed interessati dai lavori in oggetto.

Di disporre che il presente provvedimento dovrà essere notificato, a cura della Società Freemont S.r.l., con sede legale in Milano (MI) alla Piazza della Repubblica 19, alle ditte catastali interessate ed essere pubblicato sul B.U.R.P. ai sensi dell'art. 26, 7° comma del D.P.R. n. 327/2001 e ss.mm.ii..

Il presente provvedimento, redatto in unico esemplare, composto da n. 7 pagine e due Allegati *"A"* e *"B"*:

- è formato in unico originale informatico e firmato digitalmente, e sarà conservato nei sistemi di archiviazione documentale dell'Amministrazione Regionale;
- sarà reso pubblico, ai sensi dell'art. 20 comma 3 del Decreto del Presidente della Giunta Regionale n.22/2021, mediante affissione per 10 giorni lavorativi, a decorrere dalla data della sua esecutività, all'Albo telematico dell'Ente, accessibile dal banner *"pubblicità legale"* dell'home page del sito istituzionale www.regione.puglia.it;
- sarà pubblicato, ai sensi dell'art. 23 del D.Lgs. 33/2013, nella sezione *"Amministrazione Trasparente"*, sottosezione di I livello "Provvedimenti", sottosezione di II livello "Provvedimenti dirigenti amministrativi" del sito istituzionale www.regione.puglia.it;
- è prodotto, firmato e trattato in formato originale digitale in coerenza con le Linee Guida dettate dalla Segreteria generale della Giunta Regionale con nota prot. n. AOO_175_1875 del 28.05.2020;
- sarà notificato, mediante la piattaforma Cifra 2, alla Sezione Transizione Energetica.

Sarà, inoltre, trasmesso alla Società Freemont S.r.l., con sede legale in Milano (MI) alla Piazza della Repubblica 19.

ALLEGATI INTEGRANTI

Documento - Impronta (SHA256)
ELENCO DITTE DEPOSITI FOGGIA ALL. B_signed_1.pdf - 8c61981c3171041b506ccf75e47377657655c24cf0a993195cdb04306bfc0cd8
ELENCO DITTE DEPOSITI LUCERA ALL. B_signed_1.pdf - b7f4b099beb88784ab1e02f56ccd69e86fac09182376119cc1d70d30c419de6d

Il presente Provvedimento è direttamente esecutivo.

Firmato digitalmente da:

Istruttore Proposta
Dominica Piscopo

Il Dirigente del Servizio Gestione Opere Pubbliche
Rosa Tedeschi

COMUNE DI FOGGIA

ALLEGATO B

N. ordine	Ditta proprietaria	Dati Catastali						Servitù di passo			Servitù di cavidotto			Servitù aerea		Indennità totale di asservimento	Esproprio Permanente					Indennità totale	Indennità totale da depositare
		Comune	Foglio	Particella	Qualità	Superficie Catastale	Valore di Mercato	Superficie asservita	Indennità servitù di passo (70%)	Indennità di Occupazione (mesi 3)	Superficie asservita	Indennità servitù di cavidotto (30%)	Indennità di Occupazione (mesi 3)	Superficie asservita	Indennità per servitù aerea (30%)		Superficie Espropriata	Valore di Mercato	Indennità di Esproprizione	Indennità di Occupazione (mesi 3)	Indennità di Espropriazione		
						Mq.	€/Mq.	Mq.	€	€	Mq.	€	€	Mq.	€	€		€/Mq.	€	€	€	€	€	
12	OLIVIERI ROSSELLA	FOGGIA	26	152	SEMIN IRRIG	169.788	1,85 €	2.615	3.386,43 €	70,55 €	310	172,05 €	3,58 €			3.558,48 €		1,85 €				3.558,48 €	26.975,62 €
	MANCANIELLO MARIA		26	153	SEMIN IRRIG	294.050	1,85 €	6.980	9.039,10 €	188,31 €	680,00 €	377,40 €	7,86 €	22.300	12.376,50 €	21.793,00 €	860	1,85 €	1.591,00 €	33,15 €	1.624,15 €	23.417,15 €	
15	VIGILANTE MARIA ROSARIA	FOGGIA	10	470	SEMIN IRRIG	7.034	1,85 €	260	336,70 €	7,01 €	30	16,65 €	0,35 €			353,35 €		1,85 €				353,35 €	11.129,38 €
	VIGILANTE LUIGI		10	471	SEMIN IRRIG	7.576	1,85 €	433	560,74 €	11,68 €	45	24,98 €	0,52 €			585,71 €		1,85 €				585,71 €	
	VIGILANTE CARMINE		10	474	SEMINATIVO	22	1,22 €	20	17,08 €	0,36 €	5	1,83 €	0,04 €			18,91 €		1,22 €				18,91 €	
	VIGILANTE CARMINE		10	475	SEMIN IRRIG	15.318	1,85 €	295	382,03 €	7,96 €	35	19,43 €	0,40 €			401,45 €		1,85 €				401,45 €	
	VIGILANTE ANTONIO		10	476	SEMIN IRRIG	2.660	1,85 €	10	12,95 €	0,27 €			- €			12,95 €		1,85 €				12,95 €	
			10	698	SEMIN IRRIG	49.929	1,85 €	2.103	2.723,39 €	56,74 €	75,00 €	41,63 €	0,87 €	11.135	6.179,93 €	8.944,94 €	430	1,85 €	795,50 €	16,57 €	812,07 €	9.757,01 €	
21	MANCANIELLO MARIA	FOGGIA	25	50	SEMIN IRRIG	32.265	1,85 €	870	1.126,65 €	23,47 €	110	61,05 €	1,27 €	2.050	1.137,75 €	2.325,45 €		1,85 €				2.325,45 €	8.552,13 €
			25	298	SEMINATIVO	2.316	1,22 €	180	153,72 €	3,20 €	25	9,15 €	0,19 €			162,87 €		1,22 €				162,87 €	
			25	314	SEMIN IRRIG	18.986	1,85 €	340	440,30 €	9,17 €	122	67,71 €	1,41 €			508,01 €		1,85 €				508,01 €	
	OLIVIERI RAFFAELE		25	316	SEMIN IRRIG	8.782	1,85 €	50	64,75 €	1,35 €			- €			64,75 €		1,85 €				64,75 €	
			26	26	SEMINATIVO	116.814	1,22 €	1.022	872,79 €	18,18 €	35,00 €	12,81 €	0,27 €	11.120	4.069,92 €	4.955,52 €	430	1,22 €	524,60 €	10,93 €	535,53 €	5.491,05 €	

COMUNE DI FOGGIA

ALLEGATO B

N. ordine	Ditta proprietaria	Dati Catastali						Servitù di passo			Servitù di cavidotto			Servitù aerea			Esproprio Permanente						Indennità totale	Indennità totale da depositare
		Comune	Foglio	Particella	Qualità	Superficie Catastale	Valore di Mercato	Superficie asservita	Indennità servitù di passo (70%)	Indennità di Occupazione (mesi 3)	Superficie asservita	Indennità servitù di cavidotto (30%)	Indennità di Occupazione (mesi 3)	Superficie asservita	Indennità per servitù aerea (30%)	Indennità totale di asservimento	Superficie Espropriata	Valore di Mercato	Indennità di Espropriazione	Indennità di Occupazione (mesi 3)	Indennità di Espropriazione			
						Mq.	€/Mq.	Mq.	€	€	Mq.	€	€	Mq.	€	€		€/Mq.	€	€	€	€	€	€
23	FONDAZIONE MARIA GRAZIA BARONE - ONLUS	FOGGIA	25	6	SEMIN IRRIG	19.376	1,85 €	22.215	28.768,43 €	599,34 €			- €			28.768,43 €		1,85 €				28.768,43 €	47.644,82 €
			25	21	SEMIN IRRIG	20.755	1,85 €	780	1.010,10 €	21,04 €	120	66,60 €	1,39 €			1.076,70 €		1,85 €				1.076,70 €	
			25	49	SEMIN IRRIG	103.550	1,85 €	1.985	2.570,58 €	53,55 €	260	144,30 €	3,01 €			2.714,88 €		1,85 €				2.714,88 €	
			25	51	SEMIN IRRIG	187.344	1,85 €	4.100	5.309,50 €	110,61 €	395	219,23 €	4,57 €	14.650	8.130,75 €	13.659,48 €	430	1,85 €	795,50 €	16,57 €	812,07 €	14.471,55 €	
			25	294	SEMIN IRRIG	6.692	1,85 €	450	582,75 €	12,14 €	55,00 €	30,53 €	0,64 €			613,28 €		1,85 €				613,28 €	
26	ZOPPO MARINA	FOGGIA	25	180	SEMIN IRRIG	117.230	1,85 €	1.350	1.748,25 €	36,42 €	65	36,08 €	0,75 €	14.780	8.202,90 €	9.987,23 €	430	1,85 €	795,50 €	16,57 €	812,07 €	10.799,30 €	10.799,30 €
27	VIGILANTE MARIA ROSARIA	FOGGIA	10	21	SEMIN IRRIG	28.433	1,85 €	35	45,33 €	0,94 €				5.450	3.024,75 €	3.070,08 €		1,85 €				3.070,08 €	3.070,08 €
	VIGILANTE LUIGI																						
	VIGILANTE CARMINE																						
	VIGILANTE CARMINE																						
	VIGILANTE ANTONIO																						
28	VIGILANTE CARMINE	FOGGIA	10	449	SEMIN IRRIG	49.047	1,85 €	1.348	1.745,66 €	36,37 €	65	36,08 €	0,75 €	9.500	5.272,50 €	7.054,24 €	430	1,85 €	795,50 €	16,57 €	812,07 €	7.866,31 €	7.866,31 €
29	RUSSO CARMELA	FOGGIA	26	56	SEMINATIVO	74.112	1,22 €	1.020	871,08 €	18,15 €	125	45,75 €	0,95 €			916,83 €		1,22 €				916,83 €	2.302,48 €
			26	122	SEMIN IRRIG	13.950	1,85 €	850	1.100,75 €	22,93 €						1.100,75 €		1,85 €				1.100,75 €	
			26	256	SEMIN IRRIG	3.500	1,85 €	45	58,28 €	1,21 €						58,28 €		1,85 €				58,28 €	
			26	262	SEMIN IRRIG	20.000	1,85 €	175	226,63 €	4,72 €						226,63 €		1,85 €				226,63 €	
33	LOSITO LEONARDO	FOGGIA	10	224	SEMINATIVO	24.357	1,22 €							4.190	1.533,54 €	1.533,54 €		1,22 €				1.533,54 €	1.773,27 €
			10	445	SEMINATIVO	11.498	1,22 €							655	239,73 €	239,73 €		1,22 €				239,73 €	
38	VIGILANTE ANTONIO	FOGGIA	10	20	SEMIN IRRIG	2.375	1,85 €							720	399,60 €	399,60 €		1,85 €				399,60 €	1.898,10 €
			10	66	SEMIN IRRIG	31.433	1,85 €							2.550	1.415,25 €	1.415,25 €		1,85 €				1.415,25 €	
			10	467	SEMIN IRRIG	16.911	1,85 €							150	83,25 €	83,25 €		1,85 €				83,25 €	

COMUNE DI FOGGIA

ALLEGATO B

N. ordine	Ditta proprietaria	Dati Catastali						Servitù di passo			Servitù di cavidotto			Servitù aerea		Indennità totale di asservimento	Esproprio Permanente					Indennità totale	Indennità totale da depositare
		Comune	Foglio	Particella	Qualità	Superficie Catastale	Valore di Mercato	Superficie asservita	Indennità servitù di passo (70%)	Indennità di Occupazione (mesi 3)	Superficie asservita	Indennità servitù di cavidotto (30%)	Indennità di Occupazione (mesi 3)	Superficie asservita	Indennità per servitù aerea (30%)		Superficie Espropriata	Valore di Mercato	Indennità di Espropriazione	Indennità di Occupazione (mesi 3)	Indennità di Espropriazione		
						Mq.	€/Mq.	Mq.	€	€	Mq.	€	€	Mq.	€	€		€/Mq.	€	€	€	€	€	
40	VIGILANTE MARIA ROSARIA VIGILANTE LUIGI VIGILANTE CARMINE VIGILANTE CARMINE VIGILANTE ANTONIO	FOGGIA	10	699	ENTE URBANO	71	2,00 €							70	42,00 €	42,00 €		2,00 €				42,00 €	42,00 €
45	COLELLI FRANCESCO	FOGGIA	25	52	SEMIN IRRIG	41.421	1,85 €							1.650	915,75 €	915,75 €						915,75 €	915,75 €
55	ZOPPO MARINA	FOGGIA	25	187	SEMIN IRRIG	1.537	1,85 €	50	64,75 €	1,35 €						64,75 €						64,75 €	224,78 €
			25	255	SEMIN IRRIG	3.378	1,85 €	115	148,93 €	3,10 €	20,00 €	11,10 €	0,23 €			160,03 €						160,03 €	
56	ZOPPO MARINA ZOPPO MARINA D'ALESSANDRO ROSA D'ALESSANDRO MARIA MICHELA ANTONIA D'ALESSANDRO ANTONIO	FOGGIA	25	181	ULIVETO	536	1,50 €	265	278,25 €	5,80 €	100	45,00 €	0,94 €			323,25 €						323,25 €	516,39 €
			25	188	SEMIN IRRIG	132	1,85 €	132	170,94 €	3,56 €	40	22,20 €	0,46 €			193,14 €						193,14 €	

COMUNE DI FOGGIA

ALLEGATO B

N. ordine	Ditta proprietaria	Dati Catastali						Servitù di passo			Servitù di cavidotto			Servitù aerea		Indennità totale di asservimento	Esproprio Permanente					Indennità totale	Indennità totale da depositare
		Comune	Foglio	Particella	Qualità	Superficie Catastale	Valore di Mercato	Superficie asservita	Indennità servitù di passo (70%)	Indennità di Occupazione (mesi 3)	Superficie asservita	Indennità servitù di cavidotto (30%)	Indennità di Occupazione (mesi 3)	Superficie asservita	Indennità per servitù aerea (30%)		Superficie Espropriata	Valore di Mercato	Indennità di Espropriazione	Indennità di Occupazione (mesi 3)	Indennità di Espropriazione		
						Mq.	€/Mq.	Mq.	€	€	Mq.	€	€	Mq.	€	€		€/Mq.	€	€	€	€	€	
65	RUSSO GIUSEPPE RUSSO GIOVANNI	FOGGIA	26	37	SEMIN IRRIG	58.638	1,85 €	25	32,38 €	0,67 €	10	5,55 €	0,12 €			37,93 €						37,93 €	1.916,61 €
	RUSSO ANTONIO		26	165	SEMIN IRRIG	14.456	1,85 €	155	200,73 €	4,18 €	25	13,88 €	0,29 €			214,60 €						214,60 €	
	NOTA LUIGINA		26	206	SEMINATIVO	27.141	1,22 €	1.850	1.579,90 €	32,91 €	230	84,18 €	1,75 €			1.664,08 €						1.664,08 €	
67	RUSSO GIUSEPPE RUSSO GIOVANNI RUSSO ANTONIO NOTA LUIGINA	FOGGIA	26	210	ENTE URBANO	530	2,00 €	60	84,00 €	1,75 €	15	9,00 €	0,19 €			93,00 €						93,00 €	93,00 €
68	ROMAGNO LORENZO	FOGGIA	26	261	VIGNETO IRR	23.277	1,85 €	365	472,68 €	9,85 €	55	30,53 €	0,64 €			503,20 €						503,20 €	503,20 €
70	RUSSO GIOVANNI SAMMARCO ROCCHINA	FOGGIA	26	243	SEMIN IRRIG	101.100	1,85 €	1.290	1.670,55 €	34,80 €	150	83,25 €	1,73 €			1.753,80 €						1.753,80 €	1.753,80 €
71	TECNOWIND 1 S.R.L. DAUNIA WORK S.R.L.	FOGGIA	26	176	SEMINATIVO	103.158	1,22 €	1.160	990,64 €	20,64 €	110	40,26 €	0,84 €			1.030,90 €						1.030,90 €	1.030,90 €
75	TIRELLI VINCENZO	FOGGIA	26	236	SEMIN IRRIG	65.022	1,85 €	830	1.074,85 €	22,39 €	110,00 €	61,05 €	1,27 €			1.135,90 €						1.135,90 €	1.135,90 €
76	RUSSO GIUSEPPE	FOGGIA	26	53	SEMINATIVO	62.930	1,22 €	925	789,95 €	16,46 €	115	42,09 €	0,88 €			832,04 €						832,04 €	832,04 €
77	CIARCIELLO NICOLA CIARCIELLO MICHELE CIARCIELLO GIAMPAOLO	FOGGIA	24	1	SEMIN IRRIG	13.188	1,85 €				10	5,55 €	0,12 €			5,55 €						5,55 €	5,55 €

COMUNE DI FOGGIA

ALLEGATO B

N. ordine	Ditta proprietaria	Dati Catastali						Servitù di passo			Servitù di cavidotto			Servitù aerea		Indennità totale di asservimento	Esproprio Permanente					Indennità totale	Indennità totale da depositare
		Comune	Foglio	Particella	Qualità	Superficie Catastale	Valore di Mercato	Superficie asservita	Indennità servitù di passo (70%)	Indennità di Occupazione (mesi 3)	Superficie asservita	Indennità servitù di cavidotto (30%)	Indennità di Occupazione (mesi 3)	Superficie asservita	Indennità per servitù aerea (30%)		Superficie Espropriata	Valore di Mercato	Indennità di Espropriazione	Indennità di Occupazione (mesi 3)	Indennità di Espropriazione		
						Mq.	€/Mq.	Mq.	€	€	Mq.	€	€	Mq.	€	€		€/Mq.	€	€	€	€	€	
78	TERRENZIO LUIGI FRANCESCO	FOGGIA	24	38	SEMINATIVO	6.986	1,22 €				510	186,66 €	3,89 €			186,66 €						186,66 €	274,20 €
	TERRENZIO ANTONIO																						
	SCHIUGO ANNIBALE ; FU PASQUALE																						
	PLACENTINO ROSA ; MAR PLACENTINO																						
	PLACENTINO LINA																						
	PLACENTINO GIOVANNI		24	68	PASCOLO	392	1,00 €				60	18,00 €	0,38 €			18,00 €						18,00 €	
	MARTUCCI LUCIA																						
	MARTUCCI INCORONATA																						
	LA TORRE LUIGIA ; DI TOMMASO																						
	D'AVENA MARIA ; VINCENZA FU MICHELE																						
	D'ARENZO GIUSEPPE ; DI ANTONIO		24	113	SEMINATIVO	302	1,22 €				30	10,98 €	0,23 €			10,98 €						10,98 €	
	COPPIELLO SERAFINA ; MAR COPPIELLO																						
	COPPIELLO GIUSEPPE																						
	CARAFA MARIA ; GIUSEPPINA FU VINCENZO																						
	CARAFA DALIO ; GIOVANNI FU VINCENZO																						
	BUONSANTE EMILIA ; FU MICHELE		24	114	SEMINATIVO	3280	1,22 €				160	58,56 €	1,22 €			58,56 €						58,56 €	
	BUONAPITACOLA MICHELE ; FU FRANCESCO PAOLO																						
	BUONAPITACOLA LEONARDO ; FU FRANCESCO PAOLO																						
	BUONAPITACOLA ANTONIO ; FU FRANCESCO PAOLO																						

COMUNE DI FOGGIA

ALLEGATO B

N. ordine	Ditta proprietaria	Dati Catastali						Servitù di passo			Servitù di cavidotto			Servitù aerea			Esproprio Permanente						Indennità totale	Indennità totale da depositare
		Comune	Foglio	Particella	Qualità	Superficie Catastale	Valore di Mercato	Superficie asservita	Indennità servitù di passo (70%)	Indennità di Occupazione (mesi 3)	Superficie asservita	Indennità servitù di cavidotto (30%)	Indennità di Occupazione (mesi 3)	Superficie asservita	Indennità per servitù aerea (30%)	Indennità totale di asservimento	Superficie Espropriata	Valore di Mercato	Indennità di Espropriazione	Indennità di Occupazione (mesi 3)	Indennità di Espropriazione		
						Mq.	€/Mq.	Mq.	€	€	Mq.	€	€	Mq.	€	€		€/Mq.	€	€	€	€	€	€
119	MENGA ANTONIO MENGA MARIA MENGA FILOMENA DI BARI MARIA TERESA	FOGGIA	24	83	SEMINATIVO	20.000	1,22 €										70	1,22 €	85,40 €	1,78 €	87,18 €	87,18 €	87,18 €
148	ZOPPO MARINA	FOGGIA	25	183	SEMIN IRRIG	59886	1,85 €	200	259,00 €	5,40 €						259,00 €		1,85 €				259,00 €	532,00 €
	D'ALESSANDRO ROSA																						
	D'ALESSANDRO MARIA MICHELA ANTONIA		25	200	ULIVETO	7200	1,50 €	260	273,00 €	5,69 €						273,00 €		1,50 €				273,00 €	
	D'ALESSANDRO ANTONIO																						

I DATI CONTENUTI NEL SEGUENTE ELENCO SONO CONFORMI A QUELLI CONTENUTI NELL'ELENCO DESCRITTIVO FACENTE PARTE DEL PROGETTO DEFINITIVO DI CUI ALL'AUTORIZZAZIONE UNICA N. 00014 DEL 30.01.2023

COMUNE DI LUCERA

ALLEGATO B

N. ordine	Ditta proprietaria	Dati Catastali						Servitù di passo			Servitù di cavidotto			Servitù aerea		Indennità totale di asservimento	Esproprio Permanente					Indennità totale	Indennità totale da depositare
		Comune	Foglio	Particella	Qualità	Superficie Catastale	Valore di Mercato	Superficie asservita	Indennità servitù di passo (70%)	Indennità di Occupazione (mesi 3)	Superficie asservita	Indennità servitù di cavidotto (30%)	Indennità di Occupazione (mesi 3)	Superficie asservita	Indennità per servitù aerea (30%)		Superficie Espropriata	Valore di Mercato	Indennità di Espropriazione	Indennità di Occupazione (mesi 3)	Indennità di Espropriazione		
						Mq.	€/Mq.	Mq.	€	€	Mq.	€		Mq.	€	€	Mq.	€/Mq.	€	€	€	€	€	
120-121-123	PASTORE BOVIO SERGIO	LUCERA	38	51	ULIVETO	88.840	1,50 €	700	735,00 €	15,31 €	85	38,25 €	0,80 €			789,36 €						789,36 €	5.612,47 €
			38	86	ULIVETO VIGNETO	114.650	1,50 €	1.040	1.092,00 €	22,75 €	125	56,25 €	1,17 €			1.172,17 €						1.172,17 €	
			38	163	SEMINATIVO	451.200	1,22 €	1.000	854,00 €	17,79 €	105	38,43 €	0,80 €			911,02 €	2.200,00 €	1,22 €	2.684,00 €	55,92 €	2.739,92 €	3.650,94 €	

I DATI CONTENUTI NEL SEGUENTE ELENCO SONO CONFORMI A QUELLI CONTENUTI NELL'ELENCO DESCRITTIVO FACENTE PARTE DEL PROGETTO DEFINITIVO DI CUI ALL'AUTORIZZAZIONE UNICA N. 00014 DEL 30.01.2023

SEZIONE SECONDA

Atti degli Enti locali e degli enti pubblici e privati

CITTA' METROPOLITANA DI BARI

Estratto ordinanza 3 maggio 2024, n. 5

Deposito amministrativo vincolato presso la Cassa DD. PP. di Bari delle indennità di espropriazione non concordate.

CITTA' METROPOLITANA DI BARI

Servizio Pianificazione Territoriale Generale, Demanio, Mobilità, Viabilità

ORDINANZA n. 5 **Bari, 03.05.2024**

OGGETTO: Procedimento espropriativo relativo alla realizzazione della *S.P. 240 "Delle Grotte'. Realizzazione di rotatoria per la risoluzione dell'innesto con la S.C. Ciccopinto.* Deposito amministrativo vincolato presso la Cassa DD.PP. di Bari delle indennità di espropriazione non concordate, ai sensi dell'art. 20, comma 14, del D.P.R. 327/2001.

IL DIRIGENTE

Visti:

- la Deliberazione del Consiglio Metropolitano n. 149 del 25/11/2021, con la quale è stata disposta la riorganizzazione delle strutture gestionali dell'Ente;
- il Decreto del Sindaco Metropolitano n. 260/DSM del 31.08.2023, con il quale è stato conferito all'Ing. Cataldo LASTELLA l'incarico di Dirigente del Servizio Pianificazione Territoriale Generale, Demanio, Mobilità, Viabilità;

Premesso che:

Omissis...

ORDINA

Art. 1

Si dispone, inoltre, il deposito amministrativo vincolato presso la Cassa DD.PP., Sezione Provinciale di Bari, delle indennità di espropriazione specificate nell'unito allegato *Piano particellare di esproprio - Elenco ditte -Schema economico provvisorio,* che forma parte integrante e sostanziale del presente provvedimento, nella misura del 100% del valore delle stesse e a saldo delle indennità di espropriazione dovute, comprensive di interessi legali, *medio tempore* maturati, e delle indennità di occupazione temporanea, ai sensi dell'art. 20, commi 12 e 14, del D.P.R. 327/2001, e ss.mm.ii..

Art. 2

Le indennità di espropriazione oggetto di deposito amministrativo vincolato, da versare presso la Ragioneria Territoriale dello Stato in favore degli aventi diritto, previste ai nn. ordine 1), 2), 3), non sono soggette alla ritenuta fiscale del 20%, prevista dall'art. 11 della legge 413/91, e ss.mm.ii. per le zone omogene di tipo A, B, C, D, di cui al D.M. n. 1444/1968.

Art. 3

Le indennità di espropriazione oggetto di deposito amministrativo vincolato, da versare presso la Ragioneria

Territoriale dello Stato in favore degli aventi diritto, previste al ordine 4), aventi destinazione urbanistica di aree edificabili C4), zone a bassissima densità edilizia, sono soggette alla ritenuta fiscale del 20%, prevista dall' art. 11 della legge 413/91, e ss.mm.ii. per le zone omogene di tipo A, B, C, D, di cui al D.M. n. 1444/1968.

Art. 4

La presente Ordinanza dovrà essere pubblicata, per estratto, nel Bollettino Ufficiale della Regione Puglia, ai sensi dell'art. 26, comma 7, del D.P.R. 327/2001 e delle disposizioni relative alla pubblicazione degli atti espropriativi, previste con Deliberazione della Giunta della Regione Puglia n. 1076/2006.

Art. 5

Il presente provvedimento diventa esecutivo col decorso del termine di trenta giorni dal compimento delle citate formalità di pubblicazione, se non è proposta opposizione da terzi per l'ammontare delle indennità provvisorie di espropriazione rideterminate, ovvero per il pagamento delle stesse agli aventi diritto, ai sensi dell'art. 26, comma 8, del D.P.R. 327/2001, e ss.mm.ii.

IL DIRIGENTE
Ing. Cataldo LASTELLA

Città Metropolitana di Bari Prot. n.0058585 del 15-07-2024 - partenza Cat11 Cl.14 Sott.1

CITTA' METROPOLITANA DI BARI

SERVIZIO PIANIFICAZIONE TERRITORIALE GENERALE, DEMANIO, MOBILITA' E VIABILITA'

S.P. 240 DELLE GROTTE. Realizzazione di rotatoria per la risoluzione dell'innesto con la S.C. Ciccopinto.

PIANO PARTICELLARE DI ESPROPRIO - ELENCO DITTE - SCHEMA ECONOMICO DEFINITIVO

CATASTO TERRENI - CATASTO FABBRICATI

COMUNE DI RUTIGLIANO

n.	intestato catastale	diritti e oneri reali	fg.	p.lla	superficie da espropriare mq.	destinazione urbanistica	V.A.M. €/mq.	valore di mercato €/mq.	indennità definitiva	maggiorazione per accettazione	indennità di esproprio	interessi legali dal 27.8.2020 al 31.5.2024	indennità di occupazione dal 27.8.2020 al 31.5.2024	INDENNITA' TOTALE
1	MASOTTI Vito Onofrio nato a Rutigliano	proprietà per 1000/1000	21	2713	2	Zona agricola E		4,90	€ 9,80		€ 9,80	€ 0,71	€ 3,06	**€ 13,57**
2	REDAVID Giovanni nato a Rutigliano	proprietà per 1/14	21	2714	43	Zona agricola E	3,26	0,25	€ 10,75		€ 10,75	€ 0,78	€ 3,36	**€ 14,89**
	REDAVID Isabella nata a Bari	proprietà per 1/14												
	REDAVID Maria nata a Rutigliano	proprietà per 3/42												
	SCHIAVONE Antonio nato a Rutigliano	proprietà per 6/42												
	SCHIAVONE Domenica nata a Conversano	proprietà per 3/42												
	SCHIAVONE Domenica nata a Rutigliano	proprietà per 3/42												
	SCHIAVONE Gianvito nato a Conversano	proprietà per 3/42												
	SCHIAVONE Lucrezia nata a Rutigliano	proprietà per 6/42												
	SCHIAVONE Maria nata a Rutigliano	proprietà per 6/42												
	SCHIAVONE Vito Lorenzo nato a Rutigliano	proprietà per 6/42												
3	VALENZANO Valerio nato a Rutigliano	proprietà per 1000/1000	21	2717	10	Zona destinata alla viabilità - area di rispetto	1,26	2,52	€ 25,20		€ 25,20	€ 1,84	€ 7,88	**€ 34,92**
				2711	26		1,26	2,52	€ 65,52		€ 65,52	€ 4,80	€ 20,48	**€ 90,80**
4	POLI Vittoria nata Rutigliano il 16/03/1962	proprietà per 1/1 in regime di separazione dei beni	21	2719	36	Zona C4 - zona a bassissima densità edilizia		12,20	€ 439,20		€ 439,20	€ 32,14	€ 137,25	**€ 608,59**
		proprietà per 1000/1000		2716	5			12,20	€ 61,00		€ 61,00	€ 4,47	€ 19,06	**€ 84,53**

IL RESPONSABILE DELL'ISTRUTTORIA ESTIMATIVA
Geom. Capo Domenico Mastromatteo

IL RESPONSABILE DEL PROCEDIMENTO
Geom. Capo Salvatore MINAFRA

CITTA' METROPOLITANA DI BARI
Estratto 2 luglio 2024, n. 6
Costituzione coattiva di servitù permanente di elettrodotti.

CITTÀ METROPOLITANA DI BARI
Servizio Pianificazione Territoriale Generale, Demanio, Mobilità, Viabilità

DECRETO n. 6 **Bari, 02.07.2024**

Oggetto: Procedura di autorizzazione alla *Costruzione ed esercizio di una linea elettrica interrata per li collegamento alla nuova cabina MT 20 Kv unificata box comprensiva di vano atto all'installazione del Gruppo di Misura che sarà collegata in entra-esce sulla linea MT esistente "NEWS S. ANDREA" uscente dalla cabina primaria AT/MT BARI STANIC CP, per la connessione alla rete e-distribuzione di un impianto di produzione da fonte fotovoltaica di potenza nominale pari a 960 KWp del cliente DG INVESTIMENT s.r.l., sito in Strada Privata Deserto, snc, Bari (Ba) (Cod rintr. 335467291)*. Costituzione coattiva di servitù permanente di elettrodotti, ex artt. 22 e 52 *quinquies*, e ss., del D.P.R. 327/2001.

IL DIRIGENTE

Omissis

DECRETA

Art. 1

Si dispone, ai sensi dell'art. 22 del D.P.R. 327/2001, la costituzione di servitù coattiva permanente di elettrodotti in favore della società DG INVESTIMENT srl, in qualità di soggetto promotore e beneficiario della presente procedura di asservimento, con sede legale in Bari, in via Giuseppe Zanardelli, n. 55, C.F. e Partita IVA n. 08546260723, sulle aree interessate dalla *Costruzione ed esercizio di una linea eleltrica interrata per il collegamento alla nuova cabina MT 20 Kv unificata box comprensiva di vano atto all'installazione del Gruppo di Misura che sarà collegata in entra-esce sulla linea MT esistente "NEWS S. ANDREA" uscente dalla cabina primaria AT/MT BARI STANIC CP, per la connessione alla rete e-distribuzione di un impianto di produzione da fonte fotovoltaica di potenza nominale pari a 960 KWp del cliente DG INVESTIMENT s.r.l., sito in Strada Privata Deserto, snc, Bari,* come espressamente individuate nell'Elenco delle ditte denominato *"Emanazione e esecuzione del provvedimento di cui all'art. 22 del D.P.R. 327/2001''*, e nello Stralcio planimetrico del Piano particellare, allegati al presente decreto, quali parti integranti e sostanziali dello stesso.

Art. 2

La costruzione e l'esercizio dell'impianto sulle aree da asservire dovranno essere effettuati nell'osservanza delle prescrizioni disposte dal Servizio Tutela e Valorizzazione dell'Ambiente, Impianti Termici, Promozione e Coordinamento dello Sviluppo Economico, con Determinazione dirigenziale n. 459 del 23.01.2024, come modificata con successiva Determinazione dirigenziale n. 892 del 12.02.2024, con cui si è provveduto ad autorizzare la società DG INVESTIMENT srl alla costruzione dell'impianto in oggetto e la società e-distribuzione s.p.a. dello stesso. L'imposizione della servitù relativa all'elettrodotto di che trattasi ha carattere permanente e sarà estesa alle aree individuate nell'allegato elenco ditte, come denominato all'art. 1), in misura corrispondente all'estensione delle aree interessate dal presente decreto.

Art. 3

Le indennità di asservimento da corrispondere agli aventi diritto in forza del presente decreto, disposte in via d'urgenza e senza particolari indagini o formalità, sono determinate nella misura indicata nell'allegato Elenco ditte, di cui all'art. 1 del presente decreto, a fianco di ciascuna particella da asservire, ai sensi dell'art. 40 del D.P.R. 327/2001, come modificato dalla sentenza della Corte Costituzionale n. 181/2011. L'eventuale accettazione dell'indennità di servitù offerta, come determinata con il presente decreto, ai sensi dell'art. 22,

comma 1, del D.P.R. 327/2001, dovrà essere effettuata nel termine di trenta giorni successivi all'immissione nel possesso dei beni asserviti, mediante comunicazione alla Città Metropolitana di Bari, ovvero alla società *DG INVESTMENT s.r.l.* La dichiarazione di accettazione è irrevocabile. Il proprietario che condivida la determinazione provvisoria dell'indennità, ai sensi dell'art. 22, comma 3, del D.P.R. 327/2001, ha diritto al pagamento dell'indennità offerta, previa autocertificazione attestante la libera disponibilità e la piena proprietà del bene.

Decorsi trenta giorni dall'immissione in possesso, in assenza di una formale accettazione da parte delle ditte interessate, le indennità provvisorie si intenderanno non concordate. In caso di rifiuto espresso o tacito delle indennità offerte, previo deposito presso la Ragioneria Territoriale dello Stato, Servizio Cassa Depositi e Prestiti, si procederà alla determinazione definitiva delle indennità di espropriazione, ai sensi dell'art. 21 del D.P.R. 327/2001.

Art. 4

Il presente decreto dispone la costituzione di servitù coattiva di elettrodotti a favore della menzionata società *DG INVESTIMENT s.r.l.*, sotto la condizione sospensiva che lo stesso sia notificato ed eseguito, entro il termine perentorio di due anni, come previsto dall'art. 24, comma 1, del DPR 327/01, a cura della società *DG INVESTIMENT s.r.l.*, in qualità di soggetto beneficiario della presente procedura di asservimento coattivo. Il presente atto, inoltre, a cura e spese della società *DG INVESTIMENT s.r.l.*, sarà notificato ai proprietari interessati nelle forme e con le modalità previste per la notifica degli atti processuali civili, unitamente all'avviso recante l'indicazione del luogo, del giorno e dell'ora in cui è prevista l'esecuzione del decreto, da effettuarsi con le modalità di cui all'art. 24 del citato DPR 327/01. L'avviso di esecuzione del decreto, ai fini dell'immissione in possesso, dovrà pervenire ai proprietari interessati almeno 7 giorni prima della data fissata per l'esecuzione stessa. I tecnici incaricati dell'esecuzione del decreto, nonché della redazione dei verbali di immissione in possesso e sullo stato di consistenza delle aree da asservire sono:

- Avv. UVA Raffaele, nato a (*omissis*), il (*omissis*);
- Ing. POMPONIO Danilo, nato a (*omissis*) il (*omissis*);
- Geom. DE RINALDIS Nicola, nato a (*omissis*) il (*omissis*).

I verbali di immissione in possesso e sullo stato di consistenza saranno redatti dai tecnici incaricati dell'esecuzione del presente decreto in contraddittorio con i proprietari presenti, ovvero, nel caso di assenza o di rifiuto degli interessati, con la presenza di almeno due testimoni che non siano dipendenti del beneficiario dell'imposizione di servitù coattiva. Possono partecipare alle predette operazioni i titolari di diritti reali o personali sui beni di che trattasi. La società *DG INVESTIMENT s.r.l.*, in qualità di soggetto beneficiario della procedura di asservimento coattivo, indica, in calce al presente decreto, la data in cui è avvenuta l'immissione in possesso dei beni asserviti, e trasmette copia del relativo verbale alla Conservatoria dei Registri Immobiliari per la relativa annotazione.

Art. 5

Sulle zone asservite il personale di *DG INVESTMENT s.r.l.* ed e-distribuzione s.p.a. avrà il diritto di libero accesso e di transito, anche con i mezzi necessari per procedere ai lavori di manutenzione e riparazione degli impianti, senza dover corrispondere ulteriori compensi. Saranno risarciti da *DG INVESTMENT s.r.l.* ed e-distribuzione s.p.a., di volta in volta, eventuali danni subiti dai privati, derivanti dalla costruzione dall'esercizio dell'impianto autorizzato, opportunamente provati dagli stessi, derivanti da riparazioni di carattere straordinario, eccezionale o dalla esecuzione di modifiche strutturali all'impianto. Per tutta l'area asservita dovrà essere mantenuto il terreno libero da coltivazioni e da piantagioni che possano turbare il regolare esercizio e la sicurezza dell'elettrodotto. Le ditte proprietarie sono obbligate a non eseguire sulle aree asservite qualunque innovazione, costruzione od impianto che costringa la società beneficiaria dell'asservimento in parola a rimuovere o collocare diversamente le condutture e gli appoggi, ad apportare modifiche alle parti costituenti la linea o che, comunque, non siano compatibili con questa.

Art. 6

La società *DG JNVESTMENT s.r.l.* provvederà senza indugio, a sua cura e spese, alla registrazione del presente atto presso l'Ufficio del Registro e alla relativa trascrizione presso la Conservatoria dei Registri Immobiliari, nonché alla pubblicazione entro cinque giorni di un estratto del decreto nel Bollettino Ufficiale della Regione Puglia. L'opposizione del terzo è proponibile entro i trenta giorni successivi alla pubblicazione dell'estratto del decreto. Decorso tale termine in assenza di impugnazioni, l'indennità di asservimento resta fissata nella misura determinata e tutti i diritti relativi agli immobili asserviti potranno essere fatti valere esclusivamente sull'indennità di servitù coattiva permanente di elettrodotti. La società *DG INVESTMENT s.r.l..* dovrà trasmettere a questo Ente copia del presente atto, munito di nota recante gli estremi della registrazione, trascrizione e dell'annotazione di esecuzione dello stesso, per la conservazione agli atti d'ufficio.

Art. 7

Avverso il presente atto può essere proposto ricorso giurisdizionale, nei termini e con le modalità previste dal D.Lgs. 104/2010, recante il Codice del Processo Amministrativo. Si applicano le disposizioni previste dall'art. 53 del D.P.R. 327/01, per quanto concerne la tutela giurisdizionale dei soggetti interessati, a qualsiasi titolo, dall'esecuzione del presente decreto e, segnatamente, la giurisdizione del giudice ordinario per le controversie riguardanti la determinazione e la corresponsione delle indennità di asservimento.

IL DIRIGENTE
Ing. Cataldo LASTELLA

ALLEGATO AL PROVVEDIMENTO EX ART 22 DEL DPR 327/01

N	Ditta Intestata	Dati catastali							Diritti da acquisire												
				Superficie					Elettrodotto			Servitù Viabilità				Diritti di superficie				Indennità accettata/concordata e pagata	Nota
		Foglio	Part.	ha	are	ca	Totale (mq)	Qualità	Lunghezza (m)	Larghezza (m)	di Elettrodotto (mq)	Lunghezza (m)	Larghezza (m)	di Viabilità (mq)	Tot. Sup. Diritti Servitù di ELETTRODOTTO INTERRATO (mq)	Cabine (mq)	Tot. Sup. Diritti Superficie (mq)	Valore Unitario Venale del Terreno (Euro/mq)	Indennità da PROVVISORIA (€)		
	COMUNE DI BARI	Piano Particellare - CAVIDOTTO e CABINE DI CONSEGNA																			
1	LORUSSO MARIA PIA	35	83	0	47	25	4 725	ULIVETO	96,00	4,00	384,00				384,00			10,000 €	1 920,00 €		
2	TANZI ANNA	35	196	0	7	76	776	ULIVETO	20,00	4,00	80,00				80,00			10,000 €	400,00 €		
	DE BENEDICTIS ANTONIA																				
	DE BENEDICTIS GIOVANNA																				
	DE BENEDICTIS VITO																				
	DE FANO DOMENICO																				
	FORNARELLI ANGELA																			29,09 €	ACCORDO
	FORNARELLI SERAFINA																			29,09 €	ACCORDO
	GRITTANI ANTONIA																				
	GRITTANI GIACOMA																				
	GRITTANI GIOVANNI																				
	GRITTANI GRAZIA																				
	GRITTANI TERESA																				
	MILELLA ANNA																				
	MILELLA CATERINA																				
	MILELLA CATERINA																				
	MILELLA DONATO																				
	MILELLA ELISABETTA																				
	MILELLA FILOMENA																				
	MILELLA FRANCESCA																			29,09 €	ACCORDO
	MILELLA FRANCESCO																				
	MILELLA GAETANO																				
	MILELLA GAETANO																				
	MILELLA GIACOMA																				
3	MILELLA GIROLAMO	35	82	1	49	32	14 932	ULIVETO	32,00	4,00	128,00				128,00			10,000 €	640,000 €		
	MILELLA GIUSEPPE																				
	MILELLA GIUSEPPE																				
	MILELLA GRAZIA																				
	MILELLA ISABELLA																				
	MILELLA MICHELE																				
	MILELLA MICHELE																				
	MILELLA ROSA																				
	MILELLA SABINO																				
	MILELLA SABINO																				
	MILELLA SEBASTIANO																				
	MILELLA SERAFINA																				
	MILELLA VITTORIA																				
	MINCUZZI CATERINA																				
	MINCUZZI FRANCESCA																				
	MINCUZZI GIROLAMO																				
	MINCUZZI GIUSEPPE																				
	MINCUZZI LEONARDO																				
	MINCUZZI LEONARDO																				
	MINCUZZI MATTIA																				
	MINCUZZI SABINO																			29,09 €	ACCORDO
	MUNCUZZI FRANCESCA																				

E' vietato riprodurre o utilizzare il contenuto senza autorizzazione (art. 2575 c.c.)

Città Metropolitana di Bari Prot. n.0052487 del 21-06-2024 - arrivo Cat6 Cl.7 Sott.4

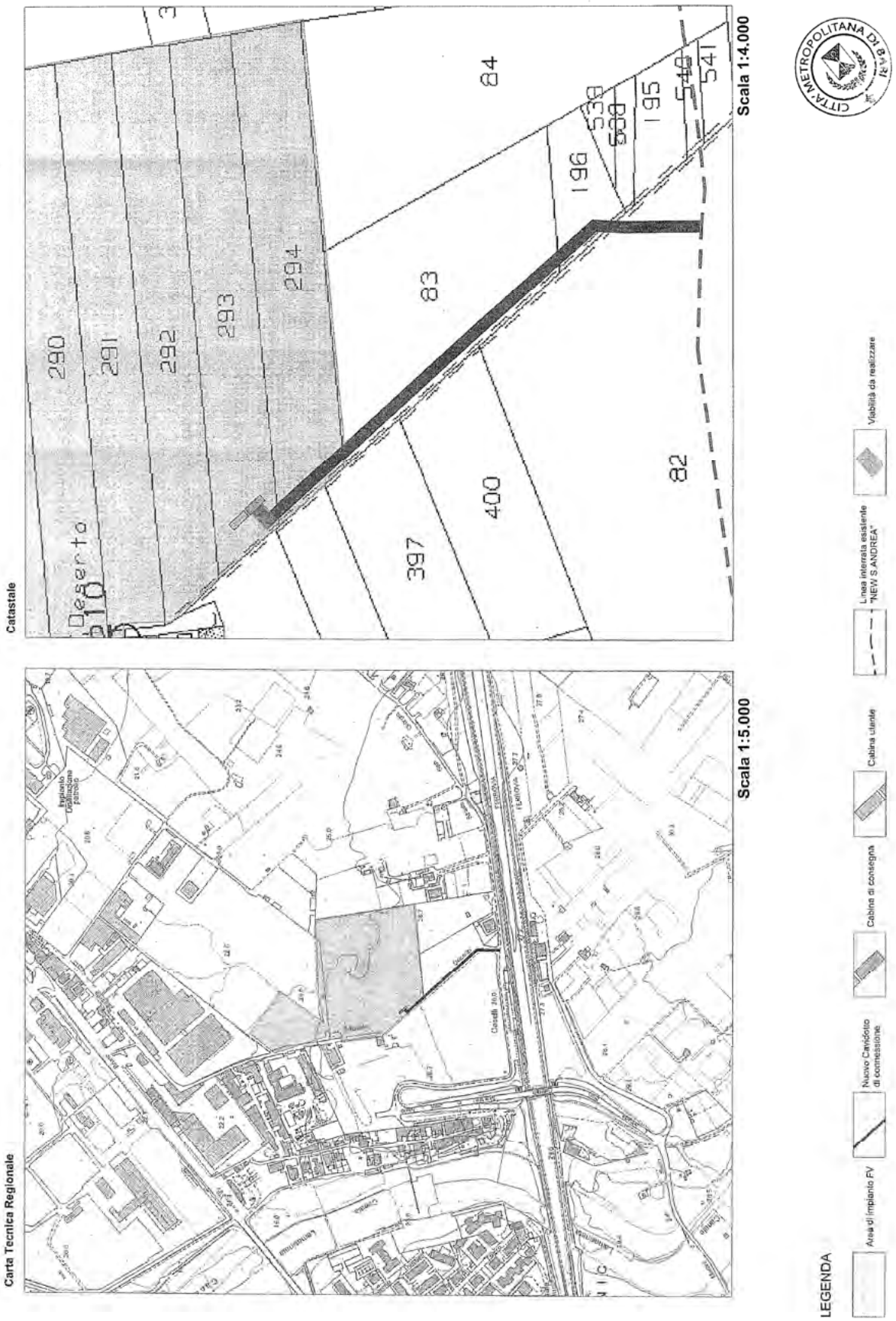

COMUNE DI ANDRIA

Deliberazione C.C. 3 luglio 2024 n. 42.

Società Olio Levante s.r.l. Progetto di ampliamento del complesso aziendale industriale agroalimentare ubicato in via Barletta n. 238 – via vecchia Barletta. Approvazione variante allo strumento urbanistico ai sensi dell'art. 8 del D.P.R. n. 160/2010.

L'anno duemila **VENTIQUATTRO** il giorno **TRE** del mese di **LUGLIO** alle ore **16:55** in Andria, nella Sala Consiliare, si è riunito, previo invito notificato ad ogni componente, il Consiglio Comunale in adunanza ordinaria, in un'unica convocazione.

Alle ore 19:38, alla trattazione del presente argomento risultano presenti ed assenti i Consiglieri, come dall'elenco che segue:

			Presente/Assente	
1	BRUNO	Giovanna	1	
2	VURCHIO	Giovanni	2	
3	CORATELLA	Vincenzo	3	
4	FARAONE	Addolorata		1
5	DI PILATO	Pietro		2
6	MARCHIO ROSSI	Lorenzo	4	
7	ADDARIO	Giovanni	5	
8	SANGUEDOLCE	Guanluca	6	
9	DI LORENZO	Michele	7	
10	FORTUNATO	Luigia	8	
11	ASSELTI	Grazia	9	
12	LOSAPPIO	Raffaele	10	
13	FARINA	Cosimo D.	11	
14	SGARRA	Emanuele	12	
15	LEONETTI	Nunzia		3
16	MAIORANO	Daniela I. A.	13	
17	SINISI	Marianna	14	

			Presente/Assente	
18	BRUNO	Francesco	15	
19	CANNONE	Salvatore		4
20	VILELLA	Giovanni	16	
21	MATERA	Tommaso	17	
22	GRUMO	Gianluca	18	
23	CIVITA	Nicola		5
24	DEL GIUDICE	Luigi	19	
25	BARCHETTA	Andrea	20	
26	MALCANGI	Mirko	21	
27	BARTOLI	Michele		6
28	MONTRONE	Vincenzo	22	
29	FRACCHIOLLA	Donatella	23	
30	FISFOLA	Marcello		7
31	CORATELLA	Michele		8
32	SCAMARCIO	Antonio	24	
33	MARMO	Nicola		9

Presiede il Presidente del Consiglio Comunale dott. Giovanni VURCHIO.

Partecipa il Segretario Generale Dott.ssa Rosa ARRIVABENE che esercita le funzioni di cui all'art. 97 del D.Lgs. 18.08.2000, n. 267.

Il Presidente invita i Consiglieri presenti a deliberare in ordine all'argomento indicato in oggetto.

La seduta è pubblica.

- Sono presenti gli Assessori: Dott. Pasquale VILELLA, Arch. Mario LOCONTE, Dott. Cesareo TROIA, Dott.ssa Viviana Rosaria DI LEO, Dott. Pasquale COLASUONNO.
- Sono, altresì, presenti il Dirigente del Settore Pianificazione Urbanistica, Edilizia Privata, Controllo del Territorio Arch. Pasquale Antonio CASIERI, la Dirigente del Settore Programmazione Economico - Finanziaria, Contabilità, Controllo analogo, Economato e Provveditorato, Partecipazioni Societarie, Gestione Giuridica ed Economia del Personale Dott.ssa Grazia CIALDELLLA, il Dirigente dell'Area Sviluppo Economico, Servizi di Promozione e Valorizzazione del Territorio, Istituzionali, Trasversali e Generali Dott. Riccardo ZINGARO.

Il Presidente del Consiglio Comunale Dott. Giovanni VURCHIO, nella continuazione dei lavori consiliari odierni, introduce la discussione sull'argomento iscritto al punto 4) dell'O.d.G., come da convocazione prot. n. 0060584 del 28/06/2024, avente ad oggetto: **"Società Olio Levante s.r.l. Progetto di ampliamento del**

complesso aziendale industriale agroalimentare ubicato in via Barletta n. 238 – via vecchia Barletta. Approvazione variante allo strumento urbanistico ai sensi dell'art. 8 del D.P.R. n. 160/2010."

Si dà atto che nel corso dell'introduzione del Presidente sono usciti i Consiglieri MARCHIO ROSSI, DI LORENZO e FRACCHIOLLA ed è entrato il Consigliere FISFOLA, pertanto ***sono presenti in Aula n. 22 Consiglieri Comunali.***

L'Assessore Dott. TROIA illustra l'argomento.

Si dà atto che nel corso del suddetto intervento sono usciti i Consiglieri DEL GIUDICE e GRUMO, pertanto ***sono presenti in Aula n. 20 Consiglieri Comunali.***

Segue l'intervento del Consigliere BRUNO F..

Si dà atto che nel corso del suddetto intervento è uscito il Consigliere FISFOLA e sono entrati i Consiglieri MARCHIO ROSSI, DI LORENZO FISFOLA, DEL GIUDICE e FRACCHIOLLA, pertanto ***sono presenti in Aula n. 24 Consiglieri Comunali.***

Il Presidente del Consiglio Comunale Dott. Giovanni VURCHIO, non avendo altri iscritti a parlare, pone in votazione la proposta iscritta al punto 4) dell'O.d.G., come da convocazione prot. n. 0060584 del 28/06/2024.

La proposta iscritta al punto 4) dell'O.d.G. odierno è approvata con n. 22 voti favorevoli (SINDACO BRUNO, VURCHIO, MARCHIO ROSSI, ADDARIO, SANGUEDOLCE, DI LORENZO, FORTUNATO, ASSELTI, LOSAPPIO, FARINA, SGARRA, MAIORANO, SINISI, BRUNO F., VILELLA, MATERA, DEL GIUDICE, MALCANGI, MONTRONE, FRACCHIOLLA, FISFOLA, SCAMARCIO); **n. 2 astenuti** (CORATELLA V.zo, BARCHETTA).

Il Presidente del Consiglio Comunale Dott. Giovanni VURCHIO pone in votazione la immediata eseguibilità della presente deliberazione.

La immediata eseguibilità della presente deliberazione è approvata con n. 22 voti favorevoli (SINDACO BRUNO, VURCHIO, MARCHIO ROSSI, ADDARIO, SANGUEDOLCE, DI LORENZO, FORTUNATO, ASSELTI, LOSAPPIO, FARINA, SGARRA, MAIORANO, SINISI, BRUNO F., VILELLA, MATERA, DEL GIUDICE, MALCANGI, MONTRONE, FRACCHIOLLA, FISFOLA, SCAMARCIO); **n. 2 astenuti** (CORATELLA V.zo, BARCHETTA).

La relazione e gli interventi sono riportati nella resocontazione che sarà allegata e pubblicata in separato momento.

Per l'effetto:

IL CONSIGLIO COMUNALE

PREMESSO CHE:

- l'art. 23 del D.Lgs. 112/98 attribuisce ai Comuni le funzioni amministrative concernenti la realizzazione, l'ampliamento, la cessazione, la riattivazione, la localizzazione e la rilocalizzazione di impianti produttivi, ivi incluso il rilascio delle concessioni o autorizzazioni edilizie e che tali funzioni sono esercitate prioritariamente attraverso gli Sportelli Unici per le Attività produttive;
- l'art. 25 del D.Lgs. n. 112/98 descrive il procedimento amministrativo in materia di autorizzazione all'insediamento di attività produttive prevedendo il ricorso alla conferenza di servizi quando il progetto contrasti con le previsioni di uno strumento urbanistico, fattispecie quest'ultima che prevede la

determinazione di chiusura della conferenza di servizi quale proposta di variante sulla quale si pronuncia definitivamente il Consiglio Comunale, tenuto conto delle osservazioni, proposte e opposizioni avanzate in conferenza di servizi nonché delle osservazioni e opposizioni formulate dagli aventi titolo ai sensi della legge 17 agosto 1942, n. 1150.

- l'art. 8 del d.P.R. n. 160/2010 ss.mm.ii., prevede che "*Nei comuni in cui lo strumento urbanistico non individua aree destinate all'insediamento di impianti produttivi o individua aree insufficienti, fatta salva l'applicazione della relativa disciplina regionale, l'interessato può richiedere al responsabile del SUAP la convocazione della conferenza di servizi di cui agli articoli da 14 a 14 quinquies della legge 7 agosto 1990, n. 241, e alle altre normative di settore, in seduta pubblica. Qualora l'esito della conferenza di servizi comporti la variazione dello strumento urbanistico, ove sussista l'assenso della Regione espresso in quella sede, il verbale è trasmesso al Sindaco ovvero al Presidente del Consiglio comunale, ove esistente, che lo sottopone alla votazione del Consiglio nella prima seduta utile*";
- dal 5/2/2019 al 2/1/2023 erano in vigore le "Linee guida per la semplificazione ed il riordino della disciplina sullo sportello unico per le attività produttive ex art. 8 del D.P.R. n. 160/2010" giusta DGR n. 2332/2018 che aggiornano e sostituiscono gli indirizzi di cui alla precedente D.G.R. n. 2581/2011;
- dal 3/1/2023 al 14/4/2024 erano in vigore le " Linee Guida per l'applicazione dell'art. 8 del D.P.R. n. 160/2010 Regolamento per la semplificazione ed il riordino della disciplina sullo sportello unico per le attività produttive" giusta DGR n. 1631/2022 che aggiornano e sostituiscono gli indirizzi di cui alla precedente D.G.R. n. 2332/2018;
- dal 15/4/2024 sono entrati in vigore i nuovi Indirizzi per l'applicazione dell'art. 8 del D.P.R. n. 160/2010 "Regolamento per la semplificazione ed il riordino della disciplina sullo sportello unico per le attività produttive' Modifiche e integrazioni alla D.G.R. 21 novembre 2022, n. 1631 e la relativa modulistica aggiornata di cui agli Allegati B, C, D" giusta DGR n. 396/2024 che aggiornano e sostituiscono gli indirizzi di cui alla precedente D.G.R. n. 1631/2022
- i *diversi regolamenti regionali che nel tempo si sono susseguiti hanno sempre previsto che il presupposto fondamentale per poter ricorrere al procedimento previsto dall'art. 8 del dPR n. 160/2010 ss.mm.ii. è la verifica della insufficienza o indisponibilità di aree urbanisticamente compatibili a livello di territorio comunale, verifica non necessaria quando si tratta di "ampliamento" di attività esistente;*
- l'art. 4 della L.R. n. 39 del 30/11/2021 cosi come sostituito dalla L.R. n. 3/2022 disciplinante l'Ampliamento delle attività produttive prevede che nell'ambito dei procedimenti di cui all'articolo 8 del decreto del Presidente della Repubblica 7 settembre 2010, n. 160 e della DGR n. 2332/2018 sostituita dalla successiva DGR n. 1631 del 2022, per ampliamento delle attività produttive si intende l'aumento, di qualsivoglia percentuale, della dimensione dell'attività già esistente, in termini di superficie coperta o di volume, superando il limite di superficie e /o volume contenuto fino al 100% dell'esistente previsione vigente nella prima stesura della DGR N. DGR n. 2332/2018;
- con istanza, pervenuta presso questo Ente in data 13 luglio 2020 prot. n. 56735, il Sig. CASSETTA RICCARDO, in qualità di legale rappresentante della Società "OLIO LEVANTE S.r.l.", con sede in Andria in Via Barletta n. 238 – P. IVA: 06450550725, ha richiesto l'attivazione della procedura ex art. 8 DPR n.160/2010 per l'ampliamento di un insediamento produttivo esistente e già adibito a "Complesso industriale per la produzione, confezionamento e vendita all'ingrosso di olio extravergine di oliva, nonché' per il confezionamento e commercializzazione dei prodotti agroalimentari vari", inerente il lotto sito in Via Barletta n. 238, catastalmente identificato al N.C.T. al foglio 13, particelle 1954 – 1955 – 1956 – 1957 – 1959 – 1960 – 1961 – 1962 – 1964 e 1965 e nel N.C.E.U. al foglio 13, particella 26 sub. 4 – 10 – 11 – 12 e particella 1791 sub. 2;
- il suolo sul quale la Società "OLIO LEVANTE S.r.l.", intende realizzare l'opificio è tipizzato dal PRG vigente come Zona D1/11 – Aree per industrie, le cui norme tecniche di attuazione prevedono sia nella versione vigente all'epoca della presentazione dell'istanza, sia nella versione attualmente vigente approvata con D.C.C. 40/2023 come attività insediabili quelle del tipo industriale, commerciale con esclusione delle strutture per la grande distribuzione – tipo "G", artigianale (di tipo nocivo) e quanto altro connesso con la trasformazione, la commercializzazione all'ingrosso, lo stoccaggio ed il deposito dei prodotti relativi.

Gli interventi edilizi in tale zona sono subordinati all'approvazione dello strumento urbanistico esecutivo (piano di recupero, piano particolareggiato, piano di lottizzazione) esteso all'intera maglia di P.R.G.C..

- in base a quanto rappresentato dai tecnici della parte proponente e verificato d'ufficio, l'intervento proposto che riguarda attività di tipo agroalimentare, di trasformazione del prodotto agricolo, risultava essere in contrasto con il PRG vigente essendo di fatto consentito, in altra area del PRG, motivo per cui viene proposto in variante;
- con nota del 8 febbraio 2021, n. Prot. 13114 del 9.2.2021 – si richiedeva al Servizio Ambiente del Comune di Andria di procedere in merito all'esclusione dalla procedura di Valutazione Ambientale Strategica (V.A.S.) del progetto di ampliamento dell'opificio industriale agroalimentare della ditta OLIO LEVANTE S.r.l.;
- con DETERMINAZIONE DIRIGENZIALE N. 1863 del 27/05/2022 del Settore Ambiente, Igiene Urbana, Paesaggio, si procedeva all'esclusione dalla procedura di Valutazione Ambientale Strategica (VAS) di cui all'art. 9 e seguenti della LR 44/2012 del *""*Progetto di ampliamento del complesso aziendale industriale agroalimentare Olio Levante srl, ubicato in via Barletta n. 238 – via vecchia Barletta, riportato in NCT al foglio 13 p.lla 26 sub. 4-10-11-12, P.lla 1791 sub. 2 P.LLA 1954 – 1955 – 1956 – 1957 – 1959 – 1960 – 1961 – 1962 – 1964 – 1965*"* con relative prescrizioni (Allegato n.1);
- con DETERMINAZIONE DIRIGENZIALE N. 1988 del 06/06/2022 del Settore Sviluppo Economico si procedeva alla Formalizzazione della proposta di ampliamento dell'attività produttiva della ditta OLIOLEVANTE S.R.L., essendo stata verificata preliminarmente l'esclusione dalla procedura VAS (Allegato n. 2), procedendo contestualmente alla disamina dell'istanza pervenuta, giusta Relazione Istruttoria comunale**;**
- con note del 07 giugno 2022 n. Prot. 49891-49924 veniva indetta ai sensi dell'art.8 del DPR n. 160/2010 e della Legge n. 241/1990 come modificata dal DLgs n. 127 del 30.06.2016 Conferenza di Servizi decisoria in forma semplificata ed in modalità asincrona invitando i seguenti Enti:
  - *Regione Puglia - Settore Urbanistica;*
  - *Regione Puglia – Settore Lavori Pubblici;*
  - *Regione Puglia – Settore Agricoltura;*
  - *Regione Puglia – Settore Patrimonio Demanio;*
  - *ASL BAT Servizio SISP e SPESAL;*
  - *Comando Provinciale BAT Vigili del Fuoco;*
  - *Provincia BAT – Settore Viabilità e Settore Ambiente;*
- per la convocazione della Conferenza di servizi, veniva trasmessa, agli Enti sopracitati, la documentazione di seguito riportata:

  a) Istanza su Modulistica Regionale ex art. 8 del D.P.R. n. 160/2010;
  b) All. A: Documentazione fotografica. Planimetria Generale con indicazione dei punti di ripresa;
  c) All. B: Titoli di proprietà – Visure catastali – Certificato CCIAA – Estratto di mappa catastale;
  d) All. C: Computo metrico urbanizzazioni;
  e) All. C: Relazione Geologica e geotecnica a firma del dott. geol. Antonio Di Fazio;
  f) All. D: Verifica delle aree in relazione ai vincoli territoriali esistenti;
  g) All. D: Computo delle opere di urbanizzazioni primarie;
  h) All. E Verifica aree in relazione ai vincoli;
  i) Determinazione Dirigenziale N. 1863 Del 27/05/2022 Settore Ambiente,Avente Ad Oggetto Procedura Di Verifica Di Assoggettabilità A Valutazione Ambientale Strategica (Vas) Di Cui Al Comma 1 – Art. 8 Della L.R. N. 44/2012 – Ampliamento Di Attività Produttiva In Contrasto Con Lo Strumento Urbanistico (Art. 8 D.P.R. N. 160/2010 E D.G.R. N. 2332 Dell'11/12/2018 Della Regione Puglia). Progetto Di Ampliamento Del Complesso Aziendale Industriale Agroalimentare Olio Levante Srl, Ubicato In Via Barletta N. 238 – Via Vecchia Barletta, Riportato In Nct Al Fg. 13 P.Lla 26 Sub. 4-10-11-12, P.Lla 1791 Sub. 2 P.Lla 1954 – 1955 – 1956 – 1957 – 1959 – 1960 – 1961 – 1962 – 1964 – 1965. Proponente Società Olio Levante Srl. Autorità Procedente: Settore Pianificazione Urbanistica, Edilizia Privata, Controllo Del Territorio Del Comune Di Andria. Autorità Competente Settore Ambiente - Igiene Urbana –

Paesaggio - Mobilità E Viabilità';

j) Determinazione Dirigenziale N. 1988 DEL 06/06/2022 Servizio Sviluppo Economico avente ad oggetto: Formalizzazione Della Proposta Di Ampliamento Dell'attività Produttiva Della Ditta Oliolevante S.R.L., essendo stata verificata l'esclusione dalla procedura VAS;
k) Integrazioni LL.PP. OLIOLEVANTE;
l) Relazione d'ufficio a firma del Dirigente Settore SUE-SUAP;
m) Richiesta di concessione e attraversamento area sovrastante condotta idrica interrata" indirizzata al Dirigente del Settore Demanio e Patrimonio della Regione Puglia;
n) Richiesta di parere ARIF su concessione attraversamento condotta", indirizzata al dirigente dell'ARIF della Regione Puglia
o) Tav. 1: STRALCI – PRG – Aerofotogrammetrico e Catastale;
p) Tav. 2: Planimetria generale dei corpi di fabbrica esistenti con indicazione dei titoli autorizzativi;
q) Tav. 3: Planimetria generale dell'Azienda esistente e dell'Area di Ampliamento – Planimetria generale con indicazione delle particelle catastali;
r) Tav. 4: Planimetria Generale Esistente e di Progetto;
s) Tav. 5: Planimetria generale con indicazione degli standard urbanistici da cedere alla P.A. e delle Urbanizzazioni primarie esistenti e da realizzare;
t) Tav. 6: Planimetria Generale con indicazione delle aree a parcheggio privato;
u) Tav. 7.A: Azienda Esistente – Piante Piano Interrato, Piano Terra, Piano Primo e Piano Secondo;
v) Tav. 7.B: Azienda Esistente – Prospetti e Sezioni;
w) Tav. 8.A: CORPO "A" IN PROGETTO: Magazzino Automatico – Pianta, Prospetti, Sezione;
x) Tav. 8.B: CORPO "B" IN PROGETTO: Frantoio Oleario – Piante – Prospetti – Sezione;
y) Tav. 8.C: CORPO "C" IN PROGETTO: Ufficio – Comando Pesa – Pianta, Prospetti, Sezione;
z) Tav. 8.D: CORPO "D" IN PROGETTO: Punto Vendita – Pianta, Prospetto, Sezione;
aa) Tav. 8.E: CORPO "E" IN PROGETTO; Ampliamento Uffici – Piante, Prospetti, Sezione;
ab) Tav. 8.F: CORPO "F" IN PROGETTO: Vasche interrate per trattamento e recupero acque meteoriche – Pianta – Sezione;
ac) Tav. 8.G: Planimetria generale dell'esistente e di progetto per la verifica delle tettoie;
ad) Tav. 9: Relazione tecnica descrittiva dell'ampliamento richiesto, contenente sia la descrizione degli edifici esistenti con l'indicazione dei titoli edilizi abilitanti alla loro realizzazione, che la descrizione degli edifici oggetto di ampliamento, con relativa indicazione del futuro utilizzo;
ae) TAv. 10 Relazione Geologica;
af) Tav.11 rapporto preliminare verifica VAS;
ag) Tav. 12 relazione di impatto acustico;
ah) Richiesta di PUA;

➢ con nota n. prot. 75857 del 7/9/2022 il Dirigente del SUAP trasmetteva alla Regione Puglia Dipartimento Ambiente, Paesaggio e Qualità Urbana Sezione Urbanistica Servizio Riqualif. Urbana e Programm. Negoziata Nuova Relazione istruttoria redatta su modulistica regionale di cui alla D.D. 167/2018 (Allegato n.3) nella quale attestava:

a) che nella sezione 2 al punto 3 che per il progetto proposto non si rendeva necessaria la verifica della carenza o insufficienza nello strumento urbanistico vigente di aree a destinazione produttiva, in quanto lo stesso riguardava intervento di ampliamento di azienda esistente, in contiguità fisica con l'esistente.
b) che l'intervento oggetto di variante non rientra in alcuna delle categorie di esclusione dell'ambito di applicazione come individuate al comma 4 art. 2 DPR160/2010 e art . 8 comma 3, nonché non riguarda le strutture di vendita disciplinate dagli articoli 8 e 9 del decreto legislativo 31 marzo 1998, n. 114 e ss.mm.ii., e dalle relative norme regionali di settore, nonché gli esercizi cosiddetti di "vicinato" così come definiti dalla LR n. 24/2015 e ss.mm .ii.

➢ in merito alla suddetta procedura di variante pervenivano i seguenti pareri/note:

SOGGETTO	PEC	PARERE definitivo	NOTE E PRESCRIZIONI
Regione Puglia Dipartimento Mobilità, Qualità Urbana Sezione Urbanistica **(Allegato Parere n.1)**	nota n. Prot. 84745 del 04/10/2022	**FAVOREVOLE**	prima del rilascio del Permesso Unico Autorizzativo (PUA) dovrà essere acquisito, agli atti del SUAP del Comune di Andria, l'atto di concessione/ autorizzazione della Sezione Patrimonio, Servizio Amministrazione del Patrimonio, della Regione Puglia per l'attraversamento dell'area sovrastante alla condotta idrica di proprietà della Regione Puglia – Demanio Irriguo contraddistinta in catasto al foglio 13, particelle nn.1932 (parte) – 804-805-806; la delibera di approvazione della variante, da parte del Consiglio Comunale di Andria, dia espressa evidenza della circostanza secondo cui il progetto, così come approvato dalla presente conferenza dei servizi, non infici la trasformabilità del territorio contermine, non compromette l'attuazione di eventuali strumenti urbanistici attuativi della zona D1/11, non contrasta con interessi terzi, e qualora dovesse emergere la necessità di successive modifiche (in termini di volume, superficie coperta, superficie territoriale e altezza o destinazione funzionale), ciò potrà essere valutato solo nell'ambito di un ulteriore e distinto procedimento di variante ex art. 8 del DPR n. 160/2010; la delibera di approvazione della variante da parte del Consiglio Comunale dovrà prevedere obbligatoriamente un termine essenziale o una condizione risolutiva espressa, finalizzati a far venire meno gli effetti della variante approvata, in caso di mancato inizio dei lavori entro i termini stabiliti. Come esplicitato nell'Atto di indirizzo per l'applicazione dell'art. 8 del DPR n. 160/2010 di cui alla DGR 2332/2018, la variante ex art. 8 non può essere assimilata alle varianti che modificano a tempo indeterminato la disciplina urbanistico-edilizia di un'area.
Regione Puglia – Dipartimento Bilancio, Affari generali – Sezione Demanio e Patrimonio, **(Allegato Parere n.2a-2b)**			Nota interlocutoria con la quale inseguito al nulla osta pervenuto, precisa che la concessione all'uso delle aree di proprietà della Regione Puglia Demanio Irriguo, potrà avvenire solo dopo l'espletamento delle procedure di seguito riportate: - pubblicazione di estratto della suddetta istanza, a mezzo Rende Noto, per la durata di 20gg. per la presentazione di eventuali osservazioni, all'Albo pretorio del Comune di Andria, sulla piattaforma Empulia, sulla Home page della Regione Puglia-Avvisi;

	Prot. 81076 del 22/09/2022	Nota con allegato Nulla Osta dell'ARIF e indicazione di adempimenti	- approvazione con Atto Dirigenziale di bozza dell'atto di concessione del Servizio Demanio e Patrimonio; - Versamento del canone concessorio da parte del richiedente; - sottoscrizione dell'atto di concessione e registrazione.
Comando provinciale dei Vigili del Fuoco **(Allegato Parere n.3a-3b)**		**FAVOREVOLE CON PRESCRIZION I**	Nota pervenuta in data 20/06/2022 n. Prot. 53764 con la quale si fa espresso rinvio al parere preventivo di valutazione del progetto ai sensi dell'art. 3 DPR 151/2011 rilasciato in data 14/12/2021 n. prot. 6272 nella ipotesi di progetto equivalente.
ASL SPESAL e SIAN			Non pervenuto
PROVINCIA BAT			Nota interlocutoria

DATO ATTO CHE:

- con Determinazione Dirigenziale n. 4189 del 30/11/2022 del Settore Sviluppo Economico il Dirigente del SUAP ha dato atto motivatamente, della conclusione favorevole della Conferenza dei Servizi (relativa alla richiesta di rilascio del provvedimento autorizzativo unico, ai sensi dell'art. 8 del D.P.R. N. 160/2010 presentata dalla Ditta Olio Levante srl per l'ampliamento di un manufatto industriale) alle medesime prescrizioni contenute nei pareri acquisiti/espressi, ai sensi dell'art. 14-ter, comma 7, della L. n. 241/1990 ss.mm.ii., allegati alla stessa determina (Allegato n. 4);
- con nota del 19/09/2023, n. prot. 78288, la Regione Puglia Sezione Demanio e Patrimonio trasmetteva l'atto di Concessione in uso rilasciato in favore della Società Olio Levante Srl e relativa, ad una porzione di area demaniale, censita al Catasto Terreni del Comune di Andria (BT) al fg. 13, p.lle nn. 1932 parte, 805 parte e 806 parte, appartenente al Demanio Acquedotto - Uso Irriguo della Regione Puglia, e nello specifico per la realizzazione di due attraversamenti, il primo aereo della lunghezza di 5,40 m e il secondo sotterraneo della superficie di 51,20 mq, inerenti il "Progetto di ampliamento dell'insediamento produttivo in contrasto con lo strumento urbanistico, ex art. 8 del D.P.R. n. 160/2010" ritenuto presupposto essenziale per la conclusione del procedimento, quale parte integrante della presente Determinazione (Allegato n. 5);

VERIFICATO che con la suddetta Determinazione n. 4189 del 30/11/2022:

a) non risultavano effettuati gli adempimenti in materia pubblicistica previsti dalla D.G.R. n. 1631/2022, dalla normativa allora vigente ex punto 8 disciplinante "La fase di approvazione della variante", e richiamate in merito al punto 4 delle nuove linee Guida vigenti giusta D.G.R. n. 1631 DEL 21/12/2022 pubblicato sul BURP 1/2023;
b) non risultava acquisito il documento di Convenzione delle opere di urbanizzazione necessario per l'approvazione del progetto con Delibera Consigliare;

c) non risultava acquisito il parere dell'Area Patrimonio del Comune di Andria;

RITENUTO OPPORTUNO procedere alla regolarizzazione del procedimento amministrativo intrapreso secondo il principio del "tempus regit actum" come segue:

- acquisendo il parere dell'Area Patrimonio del Comune, giusto riscontro pervenuto con nota del 1/12/2024 n. prot. 10600 avente ad oggetto parere favorevole in merito agli standard e alle opere di urbanizzazione con le seguenti prescrizioni **(Allegato Parere n.4)**:
  - *che l'area da cedere al comune dovrà essere destinata a parcheggio pubblico da realizzarsi da parte della società istante;*
  - *che le opere dovranno essere eseguite nel pieno rispetto di tute le normative vigenti in materia di edilizia pubblica e di settore e nel rispetto delle norme di sicurezza;*
  - *che restano a carico dei professionisti incaricati tutti gli oneri relativi alla sicurezza del cantiere cosi come previsto dal d.lgs. 81/2008 sollevando questo settore da ogni responsabilità civile e penale per ogni pregiudizio anche nei confronti di terzi;*
- aggiornando la precedente Determinazione motivata di conclusione della conferenza dei servizi (n.4189 del 30/11/2022) con medesimo atto dirigenziale giusta Determina N. 994 del 20/03/2024 del Settore Sviluppo Economico, con la quale:
  1. si prendeva atto alla luce del parere con prescrizioni pervenuto dal Dirigente dell'Area Patrimonio del Comune di Andria, con nota del 1/12/2024 n. prot. 10600 della conclusione positiva della conferenza, con gli effetti di cui all'articolo 14-quater legge n.241/1990 e s.m.i.
  2. si attivavano le procedure di pubblicità previste dalla normativa vigente rendendo nota la determinazione motivata, ex art. 14-ter, comma 7 della legge n. 241/1990 ss.mm.ii, di conclusione della conferenza di servizi di cui all'oggetto, costituente proposta-adozione di variante urbanistica al Piano Regolatore Generale vigente, la quale viene affissa all'Albo Pretorio on line per 30 (trenta) giorni continuativi, decorrenti dalla data del presente atto, garantendo il diritto di intervento a coloro che potrebbero subire un pregiudizio alla realizzazione dell'intervento;
  3. si predisponeva l'atto di convenzione tra la Società Olio Levante s.r.l. e il Comune di Andria parte integrante della presente Determinazione (Allegato n. 6)
  4. si attestava, ora per allora, il numero di interventi autorizzati nel proprio territorio con ricorso alla procedura ai sensi dell'art. 8 del DPR 160/2010 nei dieci anni precedenti, quale rettifica alla Scheda istruttoria del 7/9/2022 n. prot. 75857, e nello specifico che agli atti dell'ufficio sono presenti n. 2 Provvedimenti Autorizzativi unici per ampliamento manufatti produttivi esistenti, giusta Scheda Riepilogativa in Allegato;
  5. si comunicavano con nota del 05/04/2024, n. prot. 31383 alla Sezione Urbanistica Regione Puglia gli adempimenti di cui ai precedenti punti 1-2-3-4-;

CONSIDERATO CHE nel suddetto periodo non sono state formulate osservazioni e/o opposizioni come da attestazione prot. n.37715 del 23/04/2024 del Dirigente del Settore "Servizi Istituzionali, Trasversali e Generali, Comunicazione Istituzionale, Organi Istituzionali, Sviluppo Economico, Turismo, Marketing, Agricoltura e Promozione della Città e del Territorio, Pari Opportunità", non sono pervenute ulteriori note da parte degli uffici/Enti interessati dal procedimento

PRESO ATTO, altresì, che in merito all'Autorizzazione Unica Ambientale A.U.A. la stessa trattandosi di autorizzazione all'esercizio verrà rilasciata in sede di Provvedimento Autorizzativo Unico;

EVIDENZIATO che lo spirito di innovazione legislativa di cui all'art. 8 del D.P.R. n. 160/2010 sia quello di favorire lo sviluppo degli investimenti degli impianti produttivi;

VALUTATO, pertanto, di dover concludere il procedimento di variante urbanistica S.U.A.P., ai sensi dell'art. 8 del D.P.R. n. 160/2010, legittimamente attivato, in conformità ai recenti dispositivi normativi giusta DGR 396/2024;

RAMMENTATO, altresì che:

- la variante ex art. 8 del D.P.R. n. 160/2010, cosi come evidenziato nelle nuove line guida DGR 396/2024 approva progetti che non modificano a tempo indeterminato la disciplina urbanistico edilizia di un'area (destinazione d'uso, indici, parametri, ecc.) e deve essere vincolato in modo inscindibile all'attività produttiva da cui deriva;
- Laddove l'intervento assentito non sia realizzato nei termini di cui al successivo paragrafo 10, l'area interessata riprende la destinazione originaria.
- ai sensi di quanto riportato all'art. 10 della DGR 396/2024 disciplinante la fase di approvazione della variante è opportuno che la Delibera Consiliare contenga specifiche clausole volte a tutelare l'interesse pubblico e che il proponente richieda, entro un anno dall'approvazione della variante i necessari permessi per la realizzazione di quanto assentito con la variante, affinché l'Amministrazione comunale possa garantire, in caso di mancata realizzazione del progetto, il ritorno dell'area interessata alla destinazione urbanistica precedente. A tal fine, la Delibera Consiliare di approvazione deve prevedere obbligatoriamente che le opere edili di cui al progetto approvato in variante agli strumenti urbanistici obbligatoriamente dovranno avere inizio entro il termine massimo di 12 mesi dal rilascio del provvedimento unico autorizzativo e dovranno essere concluse entro tre anni dall'inizio dei lavori, salva proroga dei termini di inizio e fine lavori ex art. 15 del DPR 380/2001, a pena di decadenza della variante urbanistica stessa e il conseguente ritorno dell'area interessata alla disciplina urbanistica previgente, e che tale prescrizione venga obbligatoriamente riportata quale condizione risolutiva espressa all'interno dell'atto di Convenzione in allegato avente valore di clausola volta a tutelare l'interesse pubblico;

RITENUTO che il procedimento urbanistico possa considerarsi concluso e che si possa procedere all'approvazione della variante urbanistica puntuale, come sopra dettagliata, non essendo pervenute osservazioni;

CONSIDERATO CHE:

- gli elaborati a corredo dell'istanza a firma dei tecnici incaricati ing. Francesco Pirronti iscritto all'ordine degli Ingegneri della provincia BAT sezione A n. 99 e ing. Nicola Pirronti iscritto all'ordine degli Ingegneri della provincia BAT sezione A n. 1110 modificati ed integrati secondo le richieste comunali, risultano essere i seguenti:

  Istanza su Modulistica Regionale ex art. 8 del D.P.R. n. 160/2010;
  All. A: Documentazione fotografica. Planimetria Generale con indicazione dei punti di ripresa;
  All. B: Titoli di proprietà – Visure catastali – Certificato CCIAA – Estratto di mappa catastale;
  All. C: Computo metrico urbanizzazioni;
  All. C: Relazione Geologica e geotecnica a firma del dott. geol. Antonio Di Fazio;
  All. D: Verifica delle aree in relazione ai vincoli territoriali esistenti;
  All. D: Computo delle opere di urbanizzazioni primarie;
  All. E Verifica aree in relazione ai vincoli;
  Tav. 1: STRALCI – PRG – Aerofotogrammetrico e Catastale;
  Tav. 2: Planimetria generale dei corpi di fabbrica esistenti con indicazione dei titoli autorizzativi;
  Tav. 3: Planimetria generale dell'Azienda esistente e dell'Area di Ampliamento – Planimetria generale con indicazione delle particelle catastali;
  Tav. 4: Planimetria Generale Esistente e di Progetto;
  Tav. 5: Planimetria generale con indicazione degli standards urbanistici da cedere alla P.A. e delle Urbanizzazioni primarie esistenti e da realizzare;
  Tav. 6: Planimetria Generale con indicazione delle aree a parcheggio privato;
  Tav. 7.A: Azienda Esistente – Piante Piano Interrato, Piano Terra, Piano Primo e Piano Secondo;
  Tav. 7.B: Azienda Esistente – Prospetti e Sezioni;
  Tav. 8.A: CORPO "A" IN PROGETTO: Magazzino Automatico – Pianta, Prospetti, Sezione;
  Tav. 8.B: CORPO "B" IN PROGETTO: Frantoio Oleario – Piante – Prospetti – Sezione;
  Tav. 8.C: CORPO "C" IN PROGETTO: Ufficio – Comando Pesa – Pianta, Prospetti, Sezione;

Tav. 8.D: CORPO “D” IN PROGETTO: Punto Vendita – Pianta, Prospetto, Sezione;
Tav. 8.E: CORPO “E” IN PROGETTO; Ampliamento Uffici – Piante, Prospetti, Sezione;
Tav. 8.F: CORPO “F” IN PROGETTO: Vasche interrate per trattamento e recupero acque meteoriche – Pianta – Sezione;
Tav. 8.G: Planimetria generale dell’esistente e di progetto per la verifica delle tettoie;
Tav. 9: Relazione tecnica descrittiva dell’ampliamento richiesto, contenente sia la descrizione degli edifici esistenti con l’indicazione dei titoli edilizi abilitanti alla loro realizzazione, che la descrizione degli edifici oggetto di ampliamento, con relativa indicazione del futuro utilizzo;
TAv. 10 Relazione Geologica;
Tav.11 rapporto preliminare verifica VAS;
Tav. 12 relazione di impatto acustico;
Richiesta di PUA;
Schema di atto di convenzione tra la Società Oliolevante s.r.l. e il Comune di Andria come allegato alla determinazione N. 994 DEL 20/03/2024 con relativo grafico delle aree a cedere e a standard;

- gli ulteriori elaborati a corredo della suddetta istanza sono i seguenti:
  - Relazione Geologica a firma del dott. geol. Bartucci Francesco iscritto all’Ordine dei Geologici della Regione -Puglia al n.218;
- Il progetto oggetto del presente procedimento, consistente nell’ampliamento di un insediamento produttivo esistente e già adibito a “Complesso industriale per la produzione, confezionamento e vendita all’ingrosso di olio extravergine di oliva, nonché’ per il confezionamento e commercializzazione dei prodotti agroalimentari vari”, inerente lotto sito in Via Barletta n. 238, catastalmente identificato al N.C.T. al foglio 13, particelle 1954 – 1955 – 1956 – 1957 – 1959 – 1960 – 1961 – 1962 – 1964 e 1965 e nel N.C.E.U. al foglio 13, particella 26 sub. 4 – 10 – 11 – 12 e particella 1791 sub. 2 è caratterizzato dai seguenti indici e parametri urbanistico-edilizi:

PARAMETRI URBANISTICO-EDILIZI	**ESISTENTI**	**DI PROGETTO**	**TOTALE**
Superficie territoriale	mq 15.559,32	mq 18.314,25	mq 33.873,57
Superficie coperta	mq 5.124,46	mq 4.713,98	mq 9.838,44
Volume	mc 38.032,17	mc 38.003,13	mc 76.035,30
IFF/IFT	2,44 mc/mq	2,33 mc/mq	2,39 mc/mq
Altezza	m 8,35	m 10,00	
PARCHEGGI privati art.4.3 NTA DI PRG	mq 2336,44	Mq 4.778,70	Mq 4.778,70
ART. 6.13 NTA (Apliam.UFFICI)		Mq 34,12	Mq 34,12
AREE A STANDARD (DM1444/68 ART. 5, P.1/P.2) “nei nuovi insediamenti di carattere industriale o ad essi assimilabili compresi nelle zone D) la superficie da destinare a spazi pubblici o destinata ad attività collettive, a verde pubblico o a parcheggi (escluse le sedi viarie) non può essere inferiore al 10% dell’intera superficie destinata a tali insediamenti” (distinguere parcheggi e aree a verde		mq 1.506,78	Mq 1.506,78
area da attrezzare a parcheggio		mq 302,13	mq 302,13
area da attrezzare a verde			
Urbanizzazioni primarie da cedere alla P.A. e realizzare: allargamento sede stradale (marciapiedi) - via Vecchia Barletta		mq 228,63	mq 228,63

SI PROPONE, a conclusione del procedimento amministrativo de quo ai sensi dell'art. 8 DPR 160/2010, che il Consiglio Comunale si pronunci sulla approvazione della Variante urbanistica sottesa al progetto di ampliamento di un insediamento produttivo esistente e già adibito a "Complesso industriale per la produzione, confezionamento e vendita all'ingrosso di olio extravergine di oliva, nonché' per il confezionamento e commercializzazione dei prodotti agroalimentari vari", inerente lotto sito in Via Barletta n. 238, catastalmente identificato al N.C.T. al foglio 13, particelle 1954 – 1955 – 1956 – 1957 – 1959 – 1960 – 1961 – 1962 – 1964 e 1965 e nel N.C.E.U. al foglio 13, particella 26 sub. 4 – 10 – 11 – 12 e particella 1791 sub. 2;

VISTA la Determina Dirigenziale n.4189 del 30/11/2022 con la quale il Responsabile SUAP, ai sensi dell'art. 8 del dPR n. 160/2010 ss.mm.ii, ha concluso favorevolmente, senza cause ostative e alle medesime prescrizioni contenute nei pareri acquisiti, ai sensi dell'art. 14-ter, comma 7, della L. n. 241/1990 ss.mm.ii., la Conferenza di Servizi convocata con nota prot. 1990 del 22.01.2019 afferente la variante puntuale al P.R.G. vigente per l'ampliamento di un insediamento produttivo esistente e già adibito a "Complesso industriale per la produzione, confezionamento e vendita all'ingrosso di olio extravergine di oliva, nonché' per il confezionamento e commercializzazione dei prodotti agroalimentari vari", inerente lotto sito in Via Barletta n. 238, catastalmente identificato al N.C.T. al foglio 13, particelle 1954 – 1955 – 1956 – 1957 – 1959 – 1960 – 1961 – 1962 – 1964 e 1965 e nel N.C.E.U. al foglio 13, particella 26 sub. 4 – 10 – 11 – 12 e particella 1791 sub. 2, nonché la successiva Determinazione Dirigenziale N. 994 del 20/03/2024 del Settore Sviluppo Economico, con la quale si procedeva all'aggiornamento della precedente al fine regolarizzare il procedimento amministrativo intrapreso;
VISTO il parere favorevole, ex art. 49 del decreto legislativo n. 267 del 18 agosto 2000 ed ex art. 8 del Regolamento sui controlli:

- in ordine alla regolarità tecnico - amministrativa, reso dal Responsabile del Settore "Servizi Istituzionali, Trasversali e Generali, Comunicazione Istituzionale, Organi Istituzionali, Sviluppo Economico, Turismo, Marketing, Agricoltura e Promozione della Città e del Territorio, Pari Opportunità";
- in ordine alla regolarità tecnico amministrativa, reso dal Responsabile del Settore "Pianificazione Urbanistica, Edilizia privata, Controllo del Territorio";

VISTO, altresì, il parere favorevole espresso dalla 5^ Commissione Consiliare Permanente nella seduta del 19/06/2024;

DATO ATTO CHE il presente provvedimento non ha rilevanza ai fini contabili;

VALUTATO, pertanto, di dover concludere il procedimento di variante urbanistica S.U.A.P., ai sensi dell'art. 8 del D.P.R. n. 160 /2010, legittimamente attivato;

RICHIAMATO il seguente quadro normativo:

- gli artt. 23-25 del D.Lgs. 112/98;
- il Decreto Legislativo n. 267/2000 e ss.mm.ii., avente ad oggetto: "Testo Unico delle leggi sull'Ordinamento degli Enti Locali";
- gli articoli da 14 a 14 quinquies della legge 7 agosto 1990 n. 241 e ss.mm. e ii.;
- la Legge Urbanistica Nazionale n. 115/1942 e ss.mm. ii.
- la Legge Urbanistica Regionale n. 56/1980 e ss.mm. ii.;
- il D.P.R. n. 380/2001;
- Piano Regolatore vigente e relative NTA, vigenti;
- Regolamento Edilizio vigente;
- il D.P.R. n 160/2010 con particolare riferimento all'art. 8;
- Indirizzi per l'applicazione dell'art. 8 del D.P.R. n. 160/2010 "Regolamento per la semplificazione ed il riordino della disciplina sullo sportello unico per le attività produttive' Modifiche e integrazioni alla D.G.R. 21 novembre 2022, n. 1631 giusta D.G.R. n. 396/2024 che aggiornano e sostituiscono gli indirizzi di cui alla precedente D.G.R. n. 1631/2022:

con n. 22 voti favorevoli (SINDACO BRUNO, VURCHIO, MARCHIO ROSSI, ADDARIO, SANGUEDOLCE, DI LORENZO, FORTUNATO, ASSELTI, LOSAPPIO, FARINA, SGARRA, MAIORANO, SINISI, BRUNO F., VILELLA, MATERA,

DEL GIUDICE, MALCANGI, MONTRONE, FRACCHIOLLA, FISFOLA, SCAMARCIO); **n. 2 astenuti** (CORATELLA V.zo, BARCHETTA), espressi per alzata di mano;

DELIBERA

1. **di RITENERE** la premessa parte integrante del presente provvedimento;
2. **di PRENDERE ATTO** della DETERMINAZIONE DIRIGENZIALE N. 1863 DEL 27/05/2022 del Settore Ambiente, Igiene Urbana, Paesaggio, con al quale si procedeva all'esclusione dalla procedura di Valutazione Ambientale Strategica (VAS) di cui all'art. 9 e seguenti della LR 44/2012 per il "Progetto di ampliamento del complesso aziendale industriale agroalimentare Olio Levante srl, ubicato in via Barletta n. 238 – via vecchia Barletta, riportato in NCT al foglio 13 p.lla 26 sub. 4-10-11-12, P.lla 1791 sub. 2 P.LLA 1954 – 1955 – 1956 – 1957 – 1959 – 1960 – 1961 – 1962 – 1964 – 1965" con relative prescrizioni;
3. **di PRENDERE ATTO** della Determinazione Dirigenziale n.4189 del 30/11/2022 del Settore Sviluppo Economico, con la quale il Responsabile SUAP, ai sensi dell'art. 8 del DPR n. 160/2010 ss.mm.ii, ha concluso positivamente, senza cause ostative e alle medesime prescrizioni contenute nei pareri acquisiti, ai sensi dell'art. 14-ter, comma 7, della L. n. 241/1990 ss.mm.ii., la Conferenza di Servizi convocata con note del 07 giugno 2022 n. Prot. 49891-49924, nonché dell'ulteriore Determinazione Dirigenziale N. 994 del 20/03/2024 del Settore Sviluppo Economico, si procedeva all'aggiornamento della precedente Determinazione motivata di conclusione della conferenza dei servizi;
4. **di PRENDERE ATTO** che non sono state formulate osservazioni e/o opposizioni, come da attestazione prot. n.37715 del 23/04/2024 del Dirigente del Settore "Servizi Istituzionali, Trasversali e Generali, Comunicazione Istituzionale, Organi Istituzionali, Sviluppo Economico, Turismo, Marketing, Agricoltura e Promozione della Città e del Territorio, Pari Opportunità", né sono pervenute ulteriori note da parte degli uffici/Enti interessati dal procedimento;
5. **di PRENDERE ATTO** del parere favorevole con prescrizioni della Regione Puglia Dipartimento Mobilità, Qualità Urbana Sezione Urbanistica, acquisito agli atti con nota n. Prot. 84745 del 04/10/2022 quale condizione necessaria affinché la Variante possa essere legittimamente approvata;
6. **di APPROVARE**, in forza di quanto sopra e ai sensi e per gli effetti dell'art. 8 del D.P.R. 160/10 e ss.mm. ii., in variante al PRG vigente, nei termini e alle condizioni fissate in sede di Conferenza di servizi convocata con note del **0**7 giugno 2022 n. Prot. 49891-49924 e in stretta osservanza dei pareri e delle relative prescrizioni fissate dai competenti Enti/Amministrazioni intervenuti, il progetto di Progetto di ampliamento del complesso aziendale industriale agroalimentare Olio Levante srl, ubicato in via Barletta n. 238 – via vecchia Barletta, riportato in NCT al foglio 13 p.lla 26 sub. 4-10-11-12, P.lla 1791 sub. 2 P.LLA 1954 – 1955 – 1956 – 1957 – 1959 – 1960 – 1961 – 1962 – 1964 – 1965" costituito dagli elaborati scritto-grafici a firma dei tecnici incaricati ing. Francesco Pirronti iscritto all'ordine degli Ingegneri della provincia BAT sezione A n. 99 e ing. Nicola Pirronti iscritto all'ordine degli Ingegneri della provincia BAT sezione A n. 1110 modificati ed integrati secondo le richieste comunali, facenti parte di questa deliberazione, che risultano essere i seguenti:
   - Istanza su Modulistica Regionale ex art. 8 del D.P.R. n. 160/2010;
   - All. A: Documentazione fotografica. Planimetria Generale con indicazione dei punti di ripresa;
   - All. B: Titoli di proprietà – Visure catastali – Certificato CCIAA – Estratto di mappa catastale;
   - All. C: Computo metrico urbanizzazioni;
   - All. C: Relazione Geologica e geotecnica a firma del dott. geol. Antonio Di Fazio;
   - All. D: Verifica delle aree in relazione ai vincoli territoriali esistenti;
   - All. D: Computo delle opere di urbanizzazioni primarie;
   - All. E Verifica aree in relazione ai vincoli;
   - Tav. 1: STRALCI – PRG – Aerofotogrammetrico e Catastale;
   - Tav. 2: Planimetria generale dei corpi di fabbrica esistenti con indicazione dei titoli autorizzativi;

- Tav. 3: Planimetria generale dell'Azienda esistente e dell'Area di Ampliamento – Planimetria generale con indicazione delle particelle catastali;
- Tav. 4: Planimetria Generale Esistente e di Progetto;
- Tav. 5: Planimetria generale con indicazione degli standards urbanistici da cedere alla P.A. e delle Urbanizzazioni primarie esistenti e da realizzare;
- Tav. 6: Planimetria Generale con indicazione delle aree a parcheggio privato;
- Tav. 7.A: Azienda Esistente – Piante Piano Interrato, Piano Terra, Piano Primo e Piano Secondo;
- Tav. 7.B: Azienda Esistente – Prospetti e Sezioni;
- Tav. 8.A: CORPO "A" IN PROGETTO: Magazzino Automatico – Pianta, Prospetti, Sezione;
- Tav. 8.B: CORPO "B" IN PROGETTO: Frantoio Oleario – Piante – Prospetti – Sezione;
- Tav. 8.C: CORPO "C" IN PROGETTO: Ufficio – Comando Pesa – Pianta, Prospetti, Sezione;
- Tav. 8.D: CORPO "D" IN PROGETTO: Punto Vendita – Pianta, Prospetto, Sezione;
- Tav. 8.E: CORPO "E" IN PROGETTO; Ampliamento Uffici – Piante, Prospetti, Sezione;
- Tav. 8.F: CORPO "F" IN PROGETTO: Vasche interrate per trattamento e recupero acque meteoriche – Pianta – Sezione;
- Tav. 8.G: Planimetria generale dell'esistente e di progetto per la verifica delle tettoie;
- Tav. 9: Relazione tecnica descrittiva dell'ampliamento richiesto, contenente sia la descrizione degli edifici esistenti con l'indicazione dei titoli edilizi abilitanti alla loro realizzazione, che la descrizione degli edifici oggetto di ampliamento, con relativa indicazione del futuro utilizzo;
- TAv. 10 Relazione Geologica;
- Tav.11 rapporto preliminare verifica VAS;
- Tav. 12 relazione di impatto acustico;
- Richiesta di PUA;
- *Schema di atto di convenzione tra la Società Oliolevante s.r.l. e il Comune di Andria come allegato alla determinazione N. 994 DEL 20/03/2024 con allegato grafico aree a cedere standard;*

7. di APPROVARE i seguenti parametri urbanistico/edilizi che disciplinano il progetto:

PARAMETRI URBANISTICO-EDILIZI	**ESISTENTI**	**DI PROGETTO**	**TOTALE**
Superficie territoriale	mq 15.559,32	mq 18.314,25	mq 33.873,57
Superficie coperta	mq 5.124,46	mq 4.713,98	mq 9.838,44
Volume	mc 38.032,17	mc 38.003,13	mc 76.035,30
IFF/IFT	2,44 mc/mq	2,33 mc/mq	2,39 mc/mq
Altezza	m 8,35	m 10,00	
PARCHEGGI privati art.4.3 NTA DI PRG	mq 2336,44	Mq 4.778,70	Mq 4.778,70
ART. 6.13 NTA (Apliam.UFFICI)		Mq 34,12	Mq 34,12
AREE A STANDARD (DM1444/68 ART. 5, P.1/P.2) "nei nuovi insediamenti di carattere industriale o ad essi assimilabili compresi nelle zone D) la superficie da destinare a spazi pubblici o destinata ad attività collettive, a verde pubblico o a parcheggi (escluse le sedi viarie) non può essere inferiore al 10% dell'intera superficie destinata a tali insediamenti" (distinguere parcheggi e aree a verde		mq 1.506,78	Mq 1.506,78
area da attrezzare a parcheggio		mq 302,13	mq 302,13
area da attrezzare a verde			

8. **DI APPROVARE** lo schema di Convenzione predisposto dall'ufficio e adeguato alle risultanze della Conferenza di Servizi e allegato alla Determinazione Dirigenziale N. 994 del 20/03/2024;
9. **DI DISPORRE** che, in merito al Contributo Straordinario. cosi come previsto dall'art. 16 comma 4 lettera d-ter del DPR n.380/2001 nonché ai sensi della normativa regionale art. 9 L.R. 18/2019, non si determina alcun maggior valore dell'area per effetto della variante in quanto l'area di fatto era già edificabile con l'attuazione del Piano di Lottizzazione, precisando che sia il costo di trasformazione sia le spese tecniche della variante ex art. 8 sarebbero state equivalenti a quelle che l'istante avrebbe sostenuto per la presentazione del progetto di lottizzazione;
10. **DI DARE ATTO** che, la variante attiene all'ampliamento della struttura nei termini e parametri previsti nella proposta progettuale presentata e che l'intervento in esame, avvalendosi di quanto disposto dalla precedente DGR n. 2332/2018; (vigente all'epoca della presentazione dell'istanza) prevedeva un aumento della dimensione dell'attività in atto sino al limite massimo del 100% dell'esistente della superficie coperta e/o volume;
11. **DI DISPORRE** l'acquisizione al patrimonio comunale delle aree a standard, e di quelle per le urbanizzazioni primarie (allargamento di via vecchia Barletta), mediante la cessione gratuita e con le modalità stabilite all'art. 2 della Convenzione e nel relativo allegato grafico parte integrante;
12. di **STABILIRE** che i pareri e le prescrizioni acquisiti in sede di Conferenza dei Servizi, riportati e allegati alla Determinazione Dirigenziale n. 4189 del 30/11/2022, nonché dell'ulteriore Determinazione Dirigenziale N. 994 del 20/03/2024 di aggiornamento della precedente dovranno essere recepiti negli elaborati progettuali per il rilascio del Provvedimento Autorizzativo Unico;
13. di **STABILIRE** che i pareri e le prescrizioni, riportati e allegati alla Determinazione Dirigenziale N. 1863 del 27/05/2022 del Settore Ambiente, Igiene Urbana, Paesaggio, con al quale si procedeva all'esclusione dalla procedura di valutazione ambientale strategica (VAS) di cui all'art. 9 e seguenti della LR n. 44/2012 dovranno essere recepiti negli elaborati progettuali per il rilascio del provvedimento autorizzativo unico;
14. **di STABILIRE**, ai sensi dell'art. 10 della DGR n. 396/2024, e in ottemperanza a quanto prescritto dalla Regione Puglia in sede di Conferenza di Servizi, che il proponente richieda non oltre un anno dall'approvazione della variante, i necessari permessi per la realizzazione di quanto assentito affinché l'Amministrazione comunale possa garantire, in caso di mancata realizzazione del progetto nei termini previsti dal D.P.R. n. 380/2001, il ritorno dell'area interessata alla destinazione urbanistica precedente. Le opere edili di cui al progetto approvato in variante agli strumenti urbanistici obbligatoriamente dovranno avere inizio entro il termine massimo di 12 mesi dal rilascio del provvedimento unico autorizzativo e dovranno essere concluse entro tre anni dall'inizio dei lavori, salva proroga dei termini di inizio e fine lavori ex art. 15 del D.P.R. 380/2001, a pena di decadenza della variante urbanistica stessa e il conseguente ritorno dell'area interessata alla disciplina urbanistica previgente, e che tale prescrizione venga obbligatoriamente riportata quale condizione risolutiva espressa all'interno dell'atto di Convenzione in allegato avente valore di clausola volta a tutelare l'interesse pubblico;
15. **di STABILIRE**, che ai sensi del punto 10 della DGR n. 396/2024 che la variante approvata dal Consiglio comunale entra in vigore con la pubblicazione all'albo pretorio dell'avviso di deposito della variante approvata e con il contemporaneo deposito nella Segreteria Comunale della delibera di approvazione e di tutti gli atti relativi alla variante e al progetto;
16. **di DEMANDARE** al Responsabile SUAP le attività di cui al punto 10 della D.G.R. n. 396/2024 e nello specifico la pubblicazione sul Bollettino Ufficiale della Regione Puglia della Delibera Consiliare di approvazione della variante, nonché la trasmissione a tutte le Amministrazioni ed Enti che hanno partecipato o contribuito alla Conferenza di Servizi della presente deliberazione;
17. **di DEMANDARE** al Responsabile SUAP tutti gli adempimenti in materia di trasparenza e pubblicità previsti dal D.Lgs. 33/2013 mediante la pubblicazione della presente deliberazione ed allegati sul sito istituzionale del Comune;
18. **DI PRESCRIVERE** quanto indicato all'art. 11 della D.G.R. n. 396/2024 in merito al perseguimento di obiettivi di sostenibilità edilizia, ai sensi della LR n. 13/2008, mediante l'applicazione di misure di cui agli

artt. 5, 6, 7 e 8, ottenendo punteggio pari a 3 in almeno uno dei criteri dello strumento di Valutazione della Sostenibilità Ambientale in vigore all'atto di richiesta del titolo abilitativo, corrispondenti alle misure riferite a ciascuna area tematica di seguito riportata:
- utilizzo di tecniche per il risparmio idrico;
- interventi sull'albedo e uso del verde per diminuire l'effetto "isola di calore";
- applicazione estesa delle fonti energetiche rinnovabili, sia per la produzione di energia termica che di energia elettrica;
- utilizzo di materiali riciclabili o riciclati o di recupero, di provenienza locale e durevoli nel tempo o materie prime riciclabili e di materie prime rinnovabili;

19. **di DEMANDARE** al Dirigente dell'Area Patrimonio del Comune di Andria, la stipula della Convenzione il cui schema è allegato di progetto alla presente deliberazione, nonché tutti gli atti consequenziali in merito all'acquisizione delle aree a condizione che le opere dovranno essere eseguite nel pieno rispetto di tutte le normative vigenti in materia di edilizia pubblica e di settore e nel rispetto delle normative di sicurezza;
20. **di NOTIFICARE** il presente provvedimento alla ditta interessata.

IL CONSIGLIO COMUNALE

inoltre,

con n. 22 voti favorevoli (SINDACO BRUNO, VURCHIO, MARCHIO ROSSI, ADDARIO, SANGUEDOLCE, DI LORENZO, FORTUNATO, ASSELTI, LOSAPPIO, FARINA, SGARRA, MAIORANO, SINISI, BRUNO F., VILELLA, MATERA, DEL GIUDICE, MALCANGI, MONTRONE, FRACCHIOLLA, FISFOLA, SCAMARCIO); **n. 2 astenuti** (CORATELLA V.zo, BARCHETTA), espressi per alzata di mano con separata votazione;

DELIBERA

DI DICHIARARE il presente provvedimento immediatamente eseguibile ai sensi dell'art. 134, comma 4, del testo unico delle leggi sull'ordinamento degli enti locali approvato con D.Lgs. n. 267/2000 per un più celere prosieguo degli atti conseguenti.

Il Presidente del Consiglio Comunale Dott. Giovanni VURCHIO, terminati gli argomenti iscritti all'O.d.G., come da convocazione prot. n. 0060584 del 28/06/2024, alle ore 19:45 dichiara sciolta la seduta.

==========Giuliana Mastropasqua

Di quanto sopra si è redatto il presente verbale che, letto e confermato, viene sottoscritto.

IL PRESIDENTE	IL SEGRETARIO GENERALE
Dott. Giovanni VURCHIO	**Dott.ssa Rosa ARRIVABENE**

COMUNE DI LUCERA

Estratto deliberazione C.C. 20 giugno 2024, n. 25

PIANO URBANISTICO ESECUTIVO RIGUARDANTE I COMPARTI N. 4 E N. 5 DELL'AREA CPP.LU.DM - CONTRODEDUZIONI E APPROVAZIONE ai sensi della L.R. Puglia n. 20 del 27/07/2001.

…Omissis…

IL CONSIGLIO COMUNALE

…Omissis…

DELIBERA

- **DI CONSIDERARE** le premesse parte integrante e sostanziale del presente atto.
- **DI APPROVARE** in via definitiva, il Piano Urbanistico Esecutivo riguardante i Comparti n. 4 e n. 5 dell'area CPP.lu.dm presentato da M.K. EDILIZIA S.r.l., rielaborato rispetto alla soluzione di cui alla Delibera n. 49 del 31.07.2023, redatto dall'Ing. Alessandro Vitacchione, costituito dai seguenti elaborati, già allegati alla Delibera di C.C. di adozione n. 7 del 15.04.2024:

R.01 RELAZIONE TECNICA ILLUSTRATIVA E NTA PUE
R.02 RELAZIONE TECNICA VIABILITA' E FOGNA PLUVIALE
R.03 RELAZIONE TECNICA PUBBLICA ILLUMINAZIONE
R.04 RELAZIONE RETE IDRICA FOGNARIA
R.05 COMPUTO METRICO I STRALCIO
R.06 COMPUTO METRICO II STRALCIO
R.07 ELENCO PREZZI I e II STRALCIO
R.08 QUADRO TECNICO ECONOMICO
STUDIO GEOLOGICO-GEOTECNICO E STUDIO DI COMPATIBILITA' GEOMORFOLOGICA
TAV.1 COROGRAFIA
TAV. 2 INVARIANTI STRUTTURALI
TAV. 3 ORTOFOTO ESISTENTE STRALCI PUG
TAV. 4 INDIVIDUAZIONE PROPRIETA' SU CATASTALE
TAV. 5 RILIEVO PLANO ALTIMETRICO SU CATASTALE
TAV. 6 PLANIMETRIA CON DESTINAZIONE D'USO DELLE AREE
TAV. 7 PROGETTO SU ORTOFOTO CATASTO RENDER
TAV. 8 PROGETTO EDIFICI MK EDILIZIA RESIDENZIALI E COMMERCIALI
TAV. 9a PROGETTO EDIFICIO COMMERCIALE MK EDILIZIA MEDIA STRUTTURA DI VENDITA
TAV. 9b PROGETTO EDIFICIO COMMERCIALE MK EDILIZIA STRUTTURA DI VICINATO (Mc Donald's)
TAV. 10 PROGETTO EDIFICI PROPRIETA' DI BATTISTA TAV. 11 PLANIMETRIA STRADE CON PROFILI
TAV. 12 PLANIMETRIA E PROFILO RETTIFILO A
TAV. 13 PLANIMETRIA E ROFILO RETTIFILO B
TAV. 14 PLANIMETRIA E ROFILO RETTIFILO C
TAV. 15 PLANIMETRIA GENERALE FOGNA PLUVIALE
TAV. 16 FOGNA PLUVIALE RETTIFILO A
TAV. 17 FOGNA PLUVIALE RETTIFILO B
TAV. 18 FOGNA PLUVIALE RETTIFILO C
TAV. 19 PLANIMETRIA GENERALE FOGNA NERA E DISTRIBUZIONE IDRICA
TAV. 20 IDRICA E FOGNA NERA PROFILO A
TAV. 21 IDRICA E FOGNA NERA PROFILO B
TAV. 22 PLANIMETRIA PUBBLICA ILLUMINAZIONE

TAV. 23 PARTICOLARI PUBBLICA ILLUMINAZIONE
TAV. 24 PLANIMETRIA GENERALE SCHEMA RETE GAS METANO SCHEMA DI CONVENZIONE

- **DI APPROVARE,** lo schema di convenzione redatto dal servizio Urbanistica di questo Ente e regolante i rapporti tra Comune di Lucera e soggetti proponenti (ovvero media struttura di vendita e struttura commerciale di vicinato) circa la gestione delle aree concesse dal Comune alla società proponente il PUE, in diritto di superficie per 99 anni, oltre alla realizzazione delle opere su esso previste, allegato al presente atto;
- **DI APPROVARE**, in uno con il Piano Urbanistico Esecutivo, la variazione programmatica al P.U.G. connessa al medesimo P.U.E., consistente nella modifica della perimetrazione e delle superfici di concentrazione volumetrica dei relativi comparti.
- **DI PRENDERE ATTO** ed accogliere l'osservazione/proposta prot. n. 25665 del 30.05.2024, pervenuta da parte del Sig. Liuzzi Mario in qualità di amministratore della MK EDILIZIA Srl, richiamata in premessa e che qui a seguire di intende integralmente trascritta, attesa la inconfutabile utilità conseguente alla cessione dell'area in questione che garantisce al Comune l'indispensabile collegamento tra la viabilità di progetto del PUG (e del PUE) con quella esistente;
- **DI APPROVARE** le tavole a corredo della medesima osservazione di cui sopra, agli atti dell'Ufficio Urbanistica;
- **DI DARE ATTO** che l'approvazione definitiva del PUE in oggetto vale anche come verifica e per gli effetti di quanto previsto all'art. 55 comma 2 e all'art. 57 comma 2bis delle N.T.A del P.U.G..
- **DI DARE ATTO** che il Piano Urbanistico Esecutivo acquisterà efficacia dal giorno successivo a quello di pubblicazione della deliberazione di approvazione definitiva sul Bollettino Ufficiale della Regione Puglia.
- **DI DEMANDARE** al Dirigente del IV Settore – Servizi Urbanistica ed Edilizia:
  1) l'adozione degli atti gestionali e gli adempimenti per il prosieguo dell'iter attuativo del PUE, comprese le pubblicazioni di rito;
  2) la sottoscrizione delle convenzioni relative al PUE di cui trattasi in rappresentanza del Comune di Lucera, in forza dei poteri conferiti da questo Consiglio nonché dalla carica ricoperta di Dirigente di questo Ente;
- **DI DARE ATTO** che, il R.U.P. per il Piano di recupero è il Dirigente del IV Settore, Arch. Antonio Lucera.

…Omissis…

IL DIRIGENTE DEL IV SETTORE
Arch. Antonio Lucera

COMUNE DI LUCERA

Estratto deliberazione C.C. 20 giugno 2024, n. 26

PIANO URBANISTICO ESECUTIVO RIGUARDANTE IL COMPARTO N. 8 DELL'AREA CPP.167.DM - CONTRODEDUZIONI E APPROVAZIONE ai sensi della L.R. Puglia n. 20 del 27/07/2001.

…Omissis…

IL CONSIGLIO COMUNALE

…Omissis…

DELIBERA

1. **DI CONSIDERARE** le premesse parte integrante e sostanziale del presente atto.
2. **DI CONTRODEDURRE** alle osservazioni presentate sul PUE adottato, nel modo seguente:
   - *Osservazione prot. n. 36309 del 09/08/2023:* prendere atto e condividere le controdeduzioni alle osservazioni presentate dal dott. Tibello e formulate dal Dirigente del IV Settore, richiamate in premessa e che qui a seguire si intendono integralmente trascritte, ritenendo le stesse non accoglibili per le motivazioni richiamate nel parere reso dello stesso Dirigente del IV Settore;
   - *Osservazione prot. n. 18661 del 22/04/2024:* prendere atto e condividere le controdeduzioni alle osservazioni presentate dall'Arch. Michele Zolli, in qualità di capogruppo dei progettisti del PUE (per conto della proponente lo stesso PUE Società Immobiliare Stefania di Capobianco Donato & C. S.a.s.), richiamate in premessa e che qui a seguire si intendono integralmente trascritte, ritenendo le stesse accoglibili atteso che senza modificare la sostanza del PUE, eliminano alcune anomalie catastali. Nel contempo si prende atto e si approvano gli elaborati integrativi e sostitutivi inviati in uno con la su menzionata osservazione;
3. **DI APPROVARE** il Piano Urbanistico Esecutivo riguardante il Comparto n.8 dell'area CPP.167.dm presentato dalla Società Immobiliare Stefania di Capobianco Donato & C. S.a.s., redatto dall'Arch. Michele Zolli, costituito dai seguenti elaborati, allegati alla presente deliberazione:
   - Relazione Tecnica Illustrativa (*allegato modificato a seguito delle osservazioni ai sensi della L.R. n. 20 del 27.07.2001 art. 16 comma 6 di cui al prot. pec con n. 186661 del 22.04.2024*) ;
   - Norme tecniche di attuazione del P.U.E.;
   - Schema di convenzione;
   - Relazione Geologica;
   - EA.01 – Inquadramento territoriale;
   - EA.02 – Vincolistica;
   - EA.03 – Rilievo;
   - EP.01 – Planimetria di progetto *(allegato modificato a seguito delle osservazioni ai sensi della L.R. n. 20 del 27.07.2001 art. 16 comma 6 di cui al prot. pec con n. 186661 del 22.04.2024)*;
   - EP.02 – Planoaltimetrico *(allegato modificato a seguito delle osservazioni ai sensi della L.R. n. 20 del 27.07.2001 art. 16 comma 6 di cui al prot. pec con n. 186661 del 22.04.2024)*;
   - EP.03 – Sovrapposizione PUE su PUG/S e PUG/P;
   - EP.04 – Planimetria tipologie edilizie lotto residenziale;
   - EP.05 – Sezioni e prospetti tipologie edilizie lotto residenziale;
   - EP.06 – Planimetrie tipologie edilizie lotto terziario/ricettivo;
   - EP.07 – Sezioni e prospetti tipologie edilizie lotto terziario/ricettivo;

- U.01 – Rete fognaria (acque bianche) *(allegato modificato a seguito delle osservazioni ai sensi della L.R. n. 20 del 27.07.2001 art. 16 comma 6 di cui al prot. pec con n. 186661 del 22.04.2024)*;
- U.02 – Rete fognaria (acque nere) *(allegato modificato a seguito delle osservazioni ai sensi della L.R. n. 20 del 27.07.2001 art. 16 comma 6 di cui al prot. pec con n. 186661 del 22.04.2024)*;
- U.03 – Rete Idrica *(allegato modificato a seguito delle osservazioni ai sensi della L.R. n. 20 del 27.07.2001 art. 16 comma 6 di cui al prot. pec con n. 186661 del 22.04.2024)*;
- U.04 – Rete Gas *(allegato modificato a seguito delle osservazioni ai sensi della L.R. n. 20 del 27.07.2001 art. 16 comma 6 di cui al prot. pec con n. 186661 del 22.04.2024)*;
- U.05 – Rete Elettrica *(allegato modificato a seguito delle osservazioni ai sensi della L.R. n. 20 del 27.07.2001 art. 16 comma 6 di cui al prot. pec con n. 186661 del 22.04.2024)*;
- U.06 – Rete Telefonica *(allegato modificato a seguito delle osservazioni ai sensi della L.R. n. 20 del 27.07.2001 art. 16 comma 6 di cui al prot. pec con n. 186661 del 22.04.2024)*;
- U.07 – Rete pubblica illuminazione *(allegato modificato a seguito delle osservazioni ai sensi della L.R. n. 20 del 27.07.2001 art. 16 comma 6 di cui al prot. pec con n. 186661 del 22.04.2024)*;

4. **DI APPROVARE**, in uno con il Piano Urbanistico Esecutivo, la variazione programmatica al P.U.G. connessa al medesimo P.U.E. consistente nella modifica della perimetrazione (conseguente alla ripartizione del comparto per estrapolazione dell'immobile esistente con relative aree pertinenziali) e della superficie di concentrazione volumetrica del relativo comparto;
5. **DI RIAPPROVARE** lo schema di convenzione già oggetto di adozione con D.C.C. n. 48 del 31.07.2023, che si allega alla presente, eliminando il mero refuso di stampa "***e secondarie***" indicato a pag. 2 della medesima convenzione, il tutto in relazione a quanto già evidenziato nell'intervento del Consigliere Davide Colucci durante la seduta del Consiglio Comunale del 31.07.2023 (adozione del PUE di cui trattasi);
6. **DI DARE ATTO** che l'approvazione definitiva del Piano di recupero vale anche come verifica e per gli effetti di quanto previsto all'art. 55 comma 2 e all'art. 57 comma 2bis delle N.T.A del P.U.G.;
7. **DI DARE ATTO** che il Piano Urbanistico Esecutivo acquisterà efficacia dal giorno successivo a quello di pubblicazione della deliberazione di approvazione definitiva sul Bollettino Ufficiale della Regione Puglia;
8. **DI DEMANDARE** al Dirigente del IV Settore – Servizi Urbanistica ed Edilizia: 1) l'adozione degli atti gestionali e gli adempimenti per il prosieguo dell'iter attuativo del PUE, comprese le pubblicazioni di rito; 2) la sottoscrizione della convenzione relativa al PUE di cui trattasi in rappresentanza del Comune di Lucera, in forza dei poteri conferiti da questo Consiglio nonché dalla carica ricoperta di Dirigente di questo Ente;

…Omissis…

IL DIRIGENTE DEL IV SETTORE
Arch. Antonio Lucera

COMUNE DI SAN PIETRO IN LAMA
Estratto decreto 8 luglio 2024 n. 3/2024 prot. 6770.
Esproprio.

Procedura di acquisizione bonaria nelle forme del DPR n.327/2001 e s.m.i. dell'area necessaria per la realizzazione dell'intervento di ADEGUAMENTO ALLE VIGENTI NORME IN MATERIA DI CENTRI COMUNALI DI RACCOLTA DIFFERENZIATA DEI RIFIUTI URBANI – COMPLETAMENTO E RIFUNZIONALIZZAZIONE DELLE AREE E REALIZZAZIONE DI UN CENTRO DEL RIUSO - importo € 392.000,00 - cup: H88C24000270006 - approvato con determinazione dirigenziale n. 280 del 08/04/2024.

Si rende noto che con Decreto di Esproprio n.3/2024 prot.n.6771 del 08/07/2024 è stata disposta in favore del Comune di San Pietro in Lama, con sede in San Pietro in Lama (Le) alla via Milano sn (c.f.: 80008630750), per la causale di cui all'oggetto, l'espropriazione definitiva di mq.1445 del terreno riportato nel NCT al foglio 6 particella 679 intestato alla ditta "omissis" .
IL DECRETO DI ESPROPRIO EMESSO comporta l'estinzione automatica di tutti gli altri diritti reali o personali gravanti sui beni espropriati.
L'OPPOSIZIONE DI TERZI è proponibile entro i trenta giorni successivi alla pubblicazione del presente estratto.
DOPO LA TRASCRIZIONE DEL DECRETO DI ESPROPRIO tutti i diritti reali relativi ai beni espropriati possono essere fatti valere unicamente sull'indennità.

CONSORZIO PER LA BONIFICA DELLA CAPITANATA FOGGIA

Estratto del provvedimento 08 luglio 2024, n. 15876

DISPOSIZIONE DI PAGAMENTO DIRETTO A TITOLO DI ACCONTO DELL'INDENNITÀ DI ESPROPRIAZIONE CONDIVISA RELATIVA AI LAVORI DI:

Regione Puglia D.G.R. n. 1429/2016 - POR PUGLIA 2014-2020 - Asse prioritario 6, Priorità di investimento 6b - Azione 6.3 - Attività 6.3.1 b2. Interventi sui recapiti finali di impianti di depurazione. "Miglioramento della funzionalità idraulica ed ambientale del Vallone Maddalena e del collettore Pisciarella dall'abitato di Serracapriola al fiume Fortore". Agro di Serracapriola. Importo € 2.280.000,00. CUP: J92H1700023002 - CIG: 969646935A. Dichiarazione pubblica utilità Determinazione Presidenziale consortile n. 152 dello 08/06/2023.

Il Dirigente dell'Ufficio espropri

...omissis...

Ai sensi degli artt. 20, comma 6, e 26 Tues,

DISPONE ED AUTORIZZA

Art. 1

Il pagamento a titolo di acconto pari all'80% dell'indennità di espropriazione condivisa relativa agli immobili, oggetto di occupazione anticipata da acquisire tramite procedura espropriativa, necessari all'esecuzione dell'opera in oggetto, in favore delle ditte concordatarie secondo gli importi per ognuna indicati nell'allegato elenco, sulla base della documentazione prodotta dalle stesse.

Art. 2

Il saldo delle indennità spettanti per legge sarà liquidato con successivo provvedimento a seguito della redazione del frazionamento delle aree interessate dal quale risulterà l'esatta individuazione e consistenza delle superfici da espropriare.

Art. 3

Di dare atto che, ai sensi dell'art. 35 Tues, le somme delle quali è disposto il pagamento non sono soggette alla ritenuta del 20% a titolo di imposta, prevista dalla legge 413/91 art.11, trattandosi di espropriazioni di terreni non edificabili ricadenti in zona rurale di tipo "E – Area agricola", giusta certificato rilasciato dall'Ufficio Tecnico del Comune di Serracapriola.

Art. 4

Di dare immediata notizia del presente provvedimento, ai sensi degli artt. 26, commi 7 e 8, Tues e 4 lett. d) L.R. n. 3/05, a chi risulti titolare di un diritto e di provvedere alla sua pubblicazione per estratto nel BURP. Il presente provvedimento diverrà esecutivo se nel termine di 30 gg. dal compimento della predetta formalità non saranno proposte da terzi opposizioni al pagamento delle indennità.

Art. 5

Di eseguire il pagamento delle indennità di cui al precedente art. 1, entro il termine di 60 gg. da quando il presente provvedimento diverrà esecutivo, a mezzo di bonifico bancario/postale in favore degli aventi diritto, sulla base delle disposizioni di pagamento e assunzione di responsabilità resa dagli stessi.

L'onere derivante dal presente provvedimento trova copertura finanziaria nella somma prevista per "*Acquisizione aree o immobili e pertinenti indennizzi" d*el quadro economico di finanziamento approvato

con Determinazione Presidenziale n. 91 dello 06/04/2023, ratificata con Deliberazione del Consiglio di Amministrazione n. 109 del 18/05/2023.

Il Dirigente dell'Ufficio Espropri
(Dott. Domenico Maiorana)

ELENCO DITTE

n° ordine	n° ditta	DITTA INTESTATA	Titolo di possesso	F°	p.lla	Superficie catastale ha a ca	Coltura alla occupazione	Superficie presunta da espropriare m²	Superficie da occup. Tempor. M²	Valore Agricolo €/m²	Indennità provv. di espropr. €	Acconto 80% pro quota €
1	4	**d`ONOFRIO Olga**	Proprietà 1/1	40	290	29 44	SEM. IRR.	50	50	3,0	150,00	
				40	295	7 02	SEM. IRR.	600	600	3,0	1.800,00	
											1.950,00	**1.560,00**
2	6	**GALELLI Raffaele**	Prop. 1/1 sep.b.	40	239	2 90	SEM. IRR.	250	250	3,0	**750,00**	**600,00**
3	7	**VACCARO Clementina**	Proprietà 1/1	40	298	2 40	SEM. IRR.	50	50,0	3,0	**150,00**	**0**
4	8	**ROSATI Maria Concetta**	Prop. 1/1 sep.b.	40	238	90	SEM. IRR.	90	90	3,0	270,00	
				40	237	2 10	SEM. IRR.	120	120	3,0	360,00	
				40	236	10 40	SEM. IRR.	180	180	3,0	540,00	
				40	235	99 50	SEM. IRR.	938	938	3,0	2.814,00	
				40	234	13 86 40	SEM. IRR.	5.245	5.245	3,0	15.735,00	
											19.719,00	**15.775,20**
5	9	**FRATTA Vincenzo**	Prop. ½ b.p.	40	247	94 20	SEM. IRR.	400	400	3,0	1.200,00	**10.094,40**
				40	250	1 21 40	SEM. IRR.	2.357	2.357	3,0	7.071,00	
				40	248	2 50	SEM. IRR.	250	250	3,0	750,00	
				40	249	31 80	SEM. IRR.	3.180	3.180	3,0	9.540,00	
		FALCONE Rosina	Proprietà ½	40	50	27 43 54	SEM. IRR.	2.150	2.150	3,0	6.450,00	**10.094,40**
				40	251	25	SEM. IRR.	25	25	3,0	75,00	
				40	121	16 94	SEM. IRR.	50	50	3,0	150,00	
											25.236,00	
6	10	**MARINI Arnaldo**	Proprietà 1/1	40	240	90	SEM. IRR.	90	90	3,0	270,00	
				40	357	10 15 11	SEM. IRR.	100	100	3,0	300,00	
											570,00	**456,00**
7	11	**MARINI Arnaldo**	Prop. ½ com.b.	40	253	3 56	SEM. IRR.	50	50	3,0	150,00	**1.284,00**
				40	389	6 10	SEM. IRR.	80	80	3,0	240,00	
				40	402	6 60	SEM. IRR.	600	600	3,0	1.800,00	
		MORETTI Amalia	Prop. ½ com.b.	40	400	1 11 25	SEM. IRR.	280	280	3,0	840,00	**1.284,00**
				40	296	60	SEM. IRR.	60	60	3,0	180,00	
											3.210,00	
8	12	**CILENTI Maria**	Prop. ½ com.b. +1/4	40	399	91 00	SEM. IRR.	624	624	3,0	1.872,00	**2.473,20**
				40	397	4 99 00	SEM. IRR.	400	400	3,0	1.200,00	
				40	254	40	SEM. IRR.	40	40	3,0	120,00	
		MARINI Monica	Prop x ¼	40	401	1 60	SEM. IRR.	160	160	3,0	480,00	**824,40**
				40	386	5 90 48	SEM. IRR.	50	50	3,0	150,00	
				40	388	12 70	SEM. IRR.	100	100	3,0	300,00	
											4.122,00	
9	13	**MASCOLO Antonio**	Proprietà 1/3	40	285	5 04 40	SEM. IRR.	1.780	1.780	3,0	5.340,00	**2.472,00**
				40	17	5 03 08	SEM. IRR.	1.310	1.310	3,0	3.930,00	
											9.270,00	
		MASCOLO Annibale	Proprietà 1/3									**2.472,00**
		MASCOLO Teresa	Proprietà 1/3									**2.472,00**

10	14	**RUBERTO Pina Concetta**	Prop. 1/1 sep.b.	40	288	1 17 55	SEM. IRR.	400	400	3,0	1.200,00	
				40	293	72 48	SEM. IRR.	3.520	3.520	3,0	10.560,00	
				40	125	27 46	SEM. IRR.	2.746	2.746	3,0	8.238,00	
											19.998,00	**15.998,40**
11	16	**de IUDICIBUS Fortunato**	Propietà 1/1	40	124	25 10	SEM. IRR.	2.128	2.128	3,0	6.384,00	
				40	132	1 94 68	SEM. IRR.	940	940	3,0	2.820,00	
				40	127	3 40	SEM. IRR.	100	100	3,0	300,00	
		(*) relitto		40	131	2 00	SEM. IRR. (*)	200	0	3,0	600,00	
											10.104,00	**8.083,20**
12	17	**SANFELICE S.R.L.**	Propietà 1/1	30	276	18 17 81	BOSCO CEDUO	666	666	0,4	266,40	
				30	122	7 50	BOSCO CEDUO	750	750	0,4	300,00	
											566,40	**453,12**
13	18	**MARINI Arnaldo**	Livellario	30	385	7 67 79	SEM. IRR.	2.300	2.300	3,0	**6.900,00**	**5.520,00**
		COMUNE DI SERRACAPRIOLA	Diritto del conc.									
							Totale superfici	35.409	35.209		**102.545,40**	**81.916,32**

CONSORZIO PER LA BONIFICA DELLA CAPITANATA FOGGIA

Estratto del provvedimento 8 luglio 2024, n. 15877

DISPOSIZIONE DI PAGAMENTO DIRETTO A TITOLO DI ACCONTO DELL'INDENNITÀ DI ESPROPRIAZIONE CONDIVISA RELATIVA AI LAVORI DI:

Patto per la Puglia (FSC 2014-2020) Settore prioritario infrastrutture - Interventi di manutenzione straordinaria dei corsi d'acqua, canali di bonifica e relative opere idrauliche. Progetto di "Sistemazione idraulica del canale Santa Maria dell'Ischia (Rapulla) e messa in sicurezza SP42bis" Agro di Serracapriola. DGR n°545/2017 - DGR n°2386/2018 - D.D.S. °404/075 del 24/12/2018. CUP J12H18000330002 - CIG 9431442028. Dichiarazione pubblica utilità Deliberazione CdA Consorzio n. 80 del 7/3/2023.

Il Dirigente dell'Ufficio espropri

...omissis...

Ai sensi degli artt. 20, comma 6, e 26 Tues,

DISPONE ED AUTORIZZA

Art. 1

Il pagamento a titolo di acconto pari all'80% dell'indennità di espropriazione condivisa relativa agli immobili, oggetto di occupazione anticipata da acquisire tramite procedura espropriativa, necessari all'esecuzione dell'opera in oggetto, in favore delle ditte concordatarie secondo gli importi per ognuna indicati nell'allegato elenco, sulla base della documentazione prodotta dalle stesse.

Art. 2

Il saldo delle indennità spettanti per legge sarà liquidato con successivo provvedimento a seguito della redazione del frazionamento delle aree interessate dal quale risulterà l'esatta individuazione e consistenza delle superfici da espropriare.

Art. 3

Di dare atto che, ai sensi dell'art. 35 Tues, le somme delle quali è disposto il pagamento non sono soggette alla ritenuta del 20% a titolo di imposta, prevista dalla legge 413/91 art.11, trattandosi di espropriazioni di terreni non edificabili ricadenti in zona rurale di tipo "E – Area agricola", giusta certificato rilasciato dall'Ufficio Tecnico del Comune di Serracapriola.

Art. 4

Di dare immediata notizia del presente provvedimento, ai sensi degli artt. 26, commi 7 e 8, Tues e 4 lett. d) L.R. n. 3/05, a chi risulti titolare di un diritto e di provvedere alla sua pubblicazione per estratto nel BURP. Il presente provvedimento diverrà esecutivo se nel termine di 30 gg. dal compimento della predetta formalità non saranno proposte da terzi opposizioni al pagamento delle indennità.

Art. 5

Di eseguire il pagamento delle indennità di cui al precedente art. 1, entro il termine di 60 gg. da quando il presente provvedimento diverrà esecutivo, a mezzo di bonifico bancario/postale in favore degli aventi diritto, sulla base delle disposizioni di pagamento e assunzione di responsabilità resa dagli stessi.

L'onere derivante dal presente provvedimento trova copertura finanziaria nella somma prevista per "*Acquisizione aree o immobili e pertinenti indennizzi" d*el quadro economico di finanziamento approvato

con Determinazione Presidenziale n. 91 dello 06/04/2023, ratificata con Deliberazione del Consiglio di Amministrazione n. 109 del 18/05/2023.

Il Dirigente dell'Ufficio Espropri
(Dott. Domenico Maiorana)

ELENCO DITTE

n° ord. Rif. Ditta	DITTA INTESTATA	Titolo di possesso	Foglio	Particella	Superficie catastale ha a ca	Coltura alla occupazione	Superficie presunta da espropr. *(largh. m 13)* m²	Superf. da occupare tempor. m²	Ulteriore superf. occ. Temp. *(largh. m 5)* m²	Valore Agricolo mercato €/m²	Occup. 2/12 Valore Agricolo €/m²	Indenn. provv. di espropr. €	**Acconto 80% Indennità provv. €**
1	**GIOVANDITTI Vincenzo**	Propr. 1/1 b.p.	21	82	5 74 08	Sem. Irriguo	5.570	5.570	1.990	3,0	0,50	16.710,00	
			21	157	2 07 98	Sem. Irriguo	2.550	2.550	1.650	3,0	0,50	7.650,00	
			21	158	73 50	Sem. Irriguo	675	675	250	3,0	0,50	2.025,00	
			21	159	73 50	Sem. Irriguo	1.280	1.280	535	3,0	0,50	3.840,00	
			21	160	73 50	Sem. Irriguo	1.645	1.645	700	3,0	0,50	4.935,00	
							11.720	**11.720**	**5.125**			**35.160,00**	**28.128,00**
2	**VALLILLO Lucia**	Prop 1/1 s.b.	20	48	03 60	Sem. Irriguo	**85**	**85**	**0**	3,0	0,50	**255,00**	**204,00**
3	**ORLANDO Antonio**	Proprieta` 1/1	20	46	7 52 60	Sem. Irriguo	**20**	**20**	**70**	3,0	0,50	**60,00**	**0**
4	**CACCHIONE Aldo**	Pr. 1000/1000	21	21	05 60	Oliveto	400	400	60	2,5	0,25	1.000,00	
			"	"	" "	Relitto	160	160	-	2,5	0,25	400,00	
			12	20	3 94 56	Oliveto	890	890	420	2,5	0,25	2.225,00	
							1.450	**1.450**	**480**			**3.625,00**	**0**
						TOTALI	**11.825**	**11.825**	**5.195**			**39.100,00**	**28.332,00**

CONSORZIO PER LA BONIFICA DELLA CAPITANATA FOGGIA

Estratto del provvedimento 8 luglio 2024, n. 15878

DISPOSIZIONE DI PAGAMENTO DIRETTO A TITOLO DI ACCONTO DELL'INDENNITÀ DI ESPROPRIAZIONE CONDIVISA RELATIVA AI LAVORI DI:

Lavori di "Sistemazione idraulica del Canale Ferrante ed adeguamento di n. 2 ponti in agro di San Severo". D.G.R. n°545 dell'11/04/2017 - Patto per la Puglia - FSC 2014-2020 "Infrastrutture per la risorsa idrica " - D.G.R. n°2386 del 21/12/2018 - D.D.S. n° 404/075 del 24/12/2018.. Importo € 2.200.000,00. CUP: J12H18000350002 - CIG: 9431364FC5. Dichiarazione pubblica utilità Deliberazione CdA Consorzio n. 82 del 7/3/2023.

Il Dirigente dell'Ufficio espropri

...omissis...

Ai sensi degli artt. 20, comma 6, e 26 Tues,

DISPONE ED AUTORIZZA

Art. 1

Il pagamento a titolo di acconto pari all'80% dell'indennità di espropriazione condivisa relativa agli immobili, oggetto di occupazione anticipata da acquisire tramite procedura espropriativa, necessari all'esecuzione dell'opera in oggetto, in favore delle ditte concordatarie secondo gli importi per ognuna indicati nell'allegato elenco, sulla sulla base della documentazione prodotta dalle stesse.

Art. 2

Il saldo delle indennità spettanti per legge sarà liquidato con successivo provvedimento a seguito della redazione del frazionamento delle aree interessate dal quale risulterà l'esatta individuazione e consistenza delle superfici da espropriare.

Art. 3

Di dare atto che, ai sensi dell'articolo 35 d.p.r. 327/01, le somme delle quali è disposto il pagamento non sono soggette alla ritenuta del 20% a titolo di imposta, prevista dalla legge 413/91 art.11, trattandosi di espropriazioni di terreni non edificabili ricadenti in zona rurale di tipo "E – Area agricola", giusta certificato rilasciato dall'Ufficio Tecnico del Comune di San Severo.

Art. 4

Di dare immediata notizia del presente provvedimento, ai sensi degli artt. 26, commi 7 e 8, Tues e 4 lett. d) L.R. n. 3/05, a chi risulti titolare di un diritto e di provvedere alla sua pubblicazione per estratto nel BURP. Il presente provvedimento diverrà esecutivo se nel termine di 30 gg. dal compimento della predetta formalità non saranno proposte da terzi opposizioni al pagamento delle indennità.

Art. 5

Di eseguire il pagamento delle indennità di cui al precedente art. 1, entro il termine di 60 gg. da quando il presente provvedimento diverrà esecutivo, a mezzo di bonifico bancario/postale in favore degli aventi diritto, sulla base delle disposizioni di pagamento e assunzione di responsabilità resa dagli stessi.

L'onere derivante dal presente provvedimento trova copertura finanziaria nella somma prevista per "*Acquisizione aree o immobili e pertinenti indennizzi" d*el quadro economico di finanziamento approvato con Determinazione Presidenziale n. 174 del 24/05/2024, ratificata dal Consiglio di Amministrazione con Deliberazione n. 129 del 25/06/2024.

Il Dirigente dell'Ufficio Espropri
(Dott. Domenico Maiorana)

ELENCO DITTE

n° ord.	n. rif. Ditta	Ditta intestata	Titolo di possesso	Foglio	Particella	Superf. Catast. ha a ca	Coltura alla occupazione	Superficie presunta da espropriare m²	Superficie da occ. Tempor. m²	Valore Agricolo O.V.A. 2020 €/m²	Occupaz. 2/12 V.A. €/m²	Indennità provv. di espropr. €	Acconto 80% pro quota €
1	**1**	**FOLLIERO Luigi Mario**	**Propr. 1/1 b.p.**	93	204	2 73 60	Sem. irriguo	390	390	3,0	0,50	**1.170,00**	**936,00**
	-	*AZ. AGRICOLA LE CRUSTE SNC*	*affittuario*										
2	**2**	**MINISCHETTI Raffaela**	**Propr. 1/1**	93	8	3 31 21	Sem. irriguo	1.930	2.160	3,0	0,50	**5.790,00**	**4.632,00**
3	**3**	**PACIFICO Michele**	**Pr. 1000/1000**	95	116	68 60	Sem. irriguo	50	50	3	0,50	**150,00**	**0**
4	**4**	**SCHIAVONE Vittoria Maria**	**Propr. 1/1**	95	115	59 26	Semin. Irriguo	60	60	3,0	0,50	180,00	
		C/o Amm.re di sostegno Avv. Ugo L. Santangelo		95	402	14 26	Semin. Irriguo	105	105	3,0	0,50	315,00	
				95	114	46 70	Semin. Irriguo	120	120	3,0	0,50	360,00	
				95	247	52 04	Semin. Irriguo	190	190	3,0	0,50	570,00	
				95	110	1 17 60	Semin. Irriguo	440	440	3,0	0,50	1.320,00	
				95	246	50 64	Semin. Irriguo	10	10	3,0	0,50	30,00	
				95	233	45 31	Semin. Irriguo	15	15	3,0	0,50	45,00	
				95	206	45 54	Sem. irriguo	10	10	3,0	0,50	30,00	
				95	297	1 17 05	Semin. Irriguo	625	625	3,0	0,50	1.875,00	
								1.575	1.575			**4.725,00**	**3.780,00**
5	**5**	**ARNESE Corrado**	**Propr. 1/2 c.b.**	95	107	9 84	Semin. Irriguo	10	10	3,0	0,50	30,00	**278,40**
				93	359	1 90	Semin. Irriguo	190	190	3,0	0,50	570,00	
				93	360	32	Semin. Irriguo	32	32	3,0	0,50	96,00	
								232	232			**696,00**	
	-	**MASTRODOMENICO Elda**	**Propr. 1/2 c.b.**										**278,40**
6	**6**	**MANNA Alfredo**	**Nuda pr. 1/1**	94	148a*	62 88*	Semin. Irriguo	6	6	3,0	0,50	18,00	
				94	360	27 40	Semin. Irriguo	20	20	3,0	0,50	60,00	
				94	359	27 40	Semin. Irriguo	15	15	3,0	0,50	45,00	
				94	358	27 40	Sem.irr./Sem.	15	15	3,0	0,50	45,00	
				94	227	15 50	Semin. Irriguo	10	10	3,0	0,50	30,00	
	-	CASIELLO Filomena	Usufr. 1/1 b.p.	94	323	16 20	Semin. Irriguo	15	15	3,0	0,50	45,00	
				94	322	16 55	Semin. Irriguo	15	15	3,0	0,50	45,00	
				94	321	15 75	Semin. Irriguo	15	15	3,0	0,50	45,00	
				94	117	14 75	Semin. Irriguo	15	15	3,0	0,50	45,00	
								126	126			**378,00**	**302,40**
7	**7**	**PARISI Andrea**	**Propr. 1/3**	94	114	1 20 68	Semin. Irriguo	30	30	3,0	0,50	90,00	**1.028,80**
				94	153	8 46 00	Semin. Irriguo	260	260	3,0	0,50	780,00	
				94	152	10 00 00	Semin. Irriguo	470	470	3,0	0,50	1.410,00	
				94	151	3 01 53	Semin. Irriguo	526	526	3,0	0,50	1.578,00	
								1.286	1.286			**3.858,00**	
	-	**PARISI Enrico Giuseppe Pietro**	**Propr. 1/3**										**1.028,80**
	-	**LORETI Maria**	**Propr. 1/3**										**1.028,80**
8	**8**	**NAPOLITANO Raffaela**	**Pr. 1000/1000 b.p.**	94	107a*	1 81 65*	Semin. Irriguo	225	225	3,0	0,50	675,00	
				94	403a*	1 22 30*	Semin. Irriguo	210	210	3,0	0,50	630,00	
				94	493a*	73 52*	Semin. Irriguo	346	346	3,0	0,50	1.038,00	
								781	781			**2.343,00**	**1.874,40**
9	**9**	**Istituto Diocesano per il Sostentamento**	**Propr. 1/1**	93	539	1 91 92	Semin. Irriguo	-	390	3,0	0,50	-	
		del Clero con sede in San Severo		94	512a*	2 58 19*	Semin. Irriguo	967	1.515	3,0	0,50	2.901,00	
				91	152	15 14 90	Semin. Irriguo	2.780	2.780	3,0	0,50	8.340,00	
								3.747	4.685			**11.241,00**	**8.992,80**
	1	*AZ. AGRICOLA LE CRUSTE SNC*	*affittuario*	*91*	*152*	*15 14 90*	*Semin. Irriguo*	580					
				94	*512a**	*2 58 19**	*Semin. Irriguo*	967					
	2	*FANIA Gianfranco*	*affittuario*	*91*	*152*	*15 14 90*	*Semin. Irriguo*	2.030					
	3	*BELFONTE Massimo*	*affittuario*	*91*	*152*	*15 14 90*	*Semin. Irriguo*	170					
												30.351,00	**24.160,80**

CONSORZIO PER LA BONIFICA DELLA CAPITANATA FOGGIA

Estratto del provvedimento 8 luglio 2024, n. 15881

DISPOSIZIONE DI PAGAMENTO DIRETTO A TITOLO DI ACCONTO DELL'INDENNITÀ DI ESPROPRIAZIONE CONDIVISA PER L'ESECUZIONE DEI LAVORI DI:

Regione Puglia D.G.R. n°1429/2016 - POR PUGLIA 2014-2020 - Asse prioritario 6, Priorità di investimento 6b - Azione 6.3 - Attività 6.3.1 b2. Lavori di "Miglioramento della funzionalità idraulica ed ambientale del vallone Trippa a valle del depuratore di San Nicandro Garganico" in agro di Lesina e San Nicandro Garganico. Importo € 2.280.000,00.

CUP: J62H17000230002 - CIG: 96964546F8. Dichiarazione Pubblica utilità Determinazione Presidenziale consortile n. 151 dello 08/06/2023.

Il Dirigente dell'Ufficio espropri

...omissis...

Ai sensi degli artt. 20 comma 6 e 26 Tues,

DISPONE ED AUTORIZZA

Art. 1

Il pagamento a titolo di acconto pari all'80% dell'indennità di espropriazione condivisa relativa agli immobili, oggetto di occupazione anticipata da acquisire tramite procedura espropriativa, necessari all'esecuzione dell'opera in oggetto, in favore delle ditte concordatarie secondo gli importi per ognuna indicati nell'allegato elenco, sulla sulla base della documentazione prodotta dalle stesse.

Art. 2

Il saldo delle indennità spettanti per legge sarà liquidato con successivo provvedimento a seguito della redazione del frazionamento delle aree interessate dal quale risulterà l'esatta individuazione e consistenza delle superfici da espropriare.

Art. 3

Di dare atto che, ai sensi dell'articolo 35 d.p.r. 327/01, le somme delle quali è disposto il pagamento non sono soggette alla ritenuta del 20% a titolo di imposta, prevista dalla legge 413/91 art.11, trattandosi di espropriazioni di terreni non edificabili ricadenti in zona rurale di tipo "E – Area agricola", giusta certificati rilasciati dagli uffici tecnico dei comuni di Lesina e San Nicandro G.co.

Art. 4

Di dare immediata notizia del presente provvedimento, ai sensi degli artt. 26, commi 7 e 8, Tues e 4 lett. d) L.R. n. 3/05, a chi risulti titolare di un diritto e di provvedere alla sua pubblicazione per estratto nel BURP. Il presente provvedimento diverrà esecutivo se nel termine di 30 gg. dal compimento della predetta formalità non saranno proposte da terzi opposizioni al pagamento delle indennità.

Art. 5

Di eseguire il pagamento delle indennità di cui al precedente art. 1, entro il termine di 60 gg. da quando il presente provvedimento diverrà esecutivo, a mezzo di bonifico bancario/postale in favore degli aventi diritto, sulla base delle disposizioni di pagamento e assunzione di responsabilità resa dagli stessi.

L'onere derivante dal presente provvedimento trova copertura finanziaria nella somma prevista per "*Acquisizione aree e oneri annessi" d*el quadro economico di finanziamento approvato con Determinazione

Presidenziale n. 154 del 16/05/2024, ratificata con Deliberazione del Consiglio di Amministrazione n. 110 del 28/06/2024.

Il Dirigente dell'Ufficio Espropri
(Dott. Domenico Maiorana)

Elenco ditte

n° ord.	n° ditta	DITTA INTESTATA	Titolo di possesso	F°	P.lla	Superficie catastale Ha a ca	Coltura alla occupazione	**Superficie presunta da espropriare m²**	Superficie presunta da occ. Tempor. m²	Valore Agricolo OVA 2020 €/m²	Occupaz. 2/12 Valore agricolo €/m²	Indennità prow. di espropr. €	**Acconto 80% pro quota €**
		AGRO DI SAN NICANDRO G.CO											
1	**6**	**GUALANO Costantino**	Pr. x 1000/1000	16	55	92 03	Seminativo	200	200	1,8	0,30	360,00	
				16	43	20 59	Seminativo	20	20	1,8	0,30	36,00	
				16	66	13 72	Seminativo	0	10	1,8	0,30	-	
												396,00	**316,80**
2	**7**	**CIAVARELLA Arcangela**	Propr. in comu. beni	15	69	1 99 14	Seminativo	815	815	1,8	0,30	1.467,00	
				15	38	2 11 60	Seminativo	395	395	1,8	0,30	711,00	
				15	1	35 78	Seminativo	130	130	1,8	0,30	234,00	
		LA PISCOPIA Vincenzo	Propr. in comu. beni	15	91	09 90	Seminativo	305	305	1,8	0,30	549,00	
				15	36	06 12	Seminativo	376	376	1,8	0,30	676,80	
				15	27	64 05	Seminativo	221	221	1,8	0,30	397,80	
				15	37	01 60	Seminativo	0	40	1,8	0,30	-	
				15	2	32 29	Seminativo	503	503	1,8	0,30	905,40	
				15	76	06 00	Seminativo	0	55	1,8	0,30	-	
				15	57	36 96	Seminativo	441	441	1,8	0,30	793,80	
				15	97	15 06	Seminativo	0	60	1,8	0,30	-	
												5.734,80	**4.587,84**
3	**8**	**VILLANI Grazia Maria**	Proprietà per 1/1	15	5	1 84 80	Seminativo	808	808	1,8	0,30	1.454,40	
				15	78	14 90	Seminativo	0	90	1,8	0,30	-	
				15	79	09 60	Seminativo	0	23	1,8	0,30	-	
												1.454,40	**1.163,52**
4	**9**	**GAGGIANO Antonio**	Propr. per 1/1 b.p.	15	173	1 36 83	Semin./Uliveto	1.120	1.120	2,2	0,37	2.464,00	
				15	80	24 83	Seminativo	0	90	1,8	0,30	-	
				15	174	00 17	Ente Urbano *	17	17	80,0	13,33	1.360,00	
				15	9	40 56	Seminativo	0	10	1,8	0,30	-	
	*	*(Verifica conformità uebanistica)*										3.824,00	**3.059,20**
5	**12**	**IANNONE Paolo**	Proprietà per 1/1	15	8	20 70	Seminativo	704	704	1,8	0,30	1.267,20	
				15	155	00 48	Seminativo	0	16	1,8	0,30	-	
				15	153	10 80	Orto	0	40	2,8	0,47	-	
				15	98	00 49	Orto	49	49	2,8	0,47	137,20	
												1.404,40	**1.123,52**
6	**13**	**GENTILE Michele**	Propr. per ½ b.p.	15	10	34 73	Seminativo	235	235	1,8	0,30	423,00	**169,20**
				15	82	01 20	Seminativo	0	25	1,8	0,30	-	
												423,00	
		GENTILE Sebastiano Vincenzo	Propr. Per ½ b.p.										**169,20**
7	**14/15**	**MASTROVALERIO Anna Maria**	Proprietà per 1/1	15	11	10 75	Seminativo	60	60	1,8	0,30	108,00	
				15	35	02 90	Uliveto	0	26	2,2	0,37	-	
				15	54	53 30	Uliveto	0	25	2,2	0,37	-	
				15	92	18 68	Uliveto	0	140	2,2	0,37	-	
				15	46	56 16	Uliveto	790	790	2,2	0,37	1.738,00	
												1.846,00	**1.476,80**
8	**17**	**MONTEMITRO Nazario**	Propr. per ½ c. b.	15	86	59 00	Seminativo	180	180	1,8	0,30	324,00	**129,60**
		NARDELLA Carolina	Propr. per ½ c. b.										**129,60**
9	**38**	**TARDIO Antonietta**	Propr. per 4/6 b.p.	13	81	00 25	Orto	10	10	2,8	0,47	28,00	**228,48**
				13	38	24 60	Orto	143	143	2,8	0,47	400,40	
												428,40	
		TANCREDI Raffaele	Propr. per 1/6 b.p.										**57,12**
		TANCREDI Lucia	Propr. per 1/6 b.p.										**57,12**

AZIENDA AGRICOLA RENNA MICHELE

Procedura abilitativa semplificata (P.A.S.) per la costruzione e l'esercizio di un impianto fotovoltaico avente una potenza di 99 kWp e delle relative opere di connessione in agro di Turi (BA) , strada Santa Teresa , foglio 39 p.lle 113-129 . Codice di Rintracciabilità 341731870. Comune di Turi (BA) : Pratica P.A.S. protocollata al n. 14029 del 14/06/2023.

Notifica avvenuta registrazione protocollo n. 14029 del 14-06-2023 - POSTA CERTIFICATA: Procedura Abilitativa Semplificata impianto FV Renna Michele foglio 39 p.lle 129 e 113

Da **protocollo.comuneturi@pec.rupar.puglia.it** <protocollo.comuneturi@pec.rupar.puglia.it>
A **filippo.intreccio@ingpec.eu** <filippo.intreccio@ingpec.eu>
Data mercoledì 14 giugno 2023 - 12:50

Si comunica che la documentazione da lei inviataci con oggetto: 'POSTA CERTIFICATA: Procedura Abilitativa Semplificata impianto FV Renna Michele foglio 39 p.lle 129 e 113' è stata protocollata con N° 14029 del 14-06-2023

	COMUNE DI TURI Provincia di Bari SPORTELLO EDILIZIA	

PROTOCOLLO GENERALE (Riservato Ufficio protocollo)	NUMERO PRATICA EDILIZIA (Riservato all'Ufficio destinatario)
Protocollo 14029 del 14/06/2023	

PROCEDURA ABILITATIVA SEMPLIFICATA – P.A.S. -

Per l'installazione di impianti alimentati da energia rinnovabile

ai sensi dell'art. 6 del D.Lgs. n. 28 del 03/03/2011
art. 6 della L.R. n. 25 del 24/09/2012 e s.m.i. (art. 18 della L.R. n. 44 del 10/08/2018)

ANAGRAFICI DEL RICHIEDENTE

Il sottoscritto **RENNA MICHELE**
nato a , provincia , nazione Italia, il [redacted] codice fiscale [redacted]

in qualità di (compilazione obbligatoria: si tratta di dichiarazione sostitutiva di atto di notorietà relativa alla proprietà dell'immobile resa ai sensi e per gli effetti degli artt. 47 e 76 del DPR 445/2000), ai sensi dell'art. 11 del D.P.R. 380/01:

X *proprietario* □ *comproprietario* **(obbligatorio firma di tutti i comproprietari)** □ *usufruttuario*

□ locatario **(obbligatorio assenso del proprietario e documento di riconoscimento)**

□ *legale rappresentante* □ *amministratore condominio* □ *Azienda erogatrice di pubblici servizi*

(riportare obbligatorio dati della società/condominio/Azienda/ecc. che si rappresenta e presentare obbligatorio: delega/mandato/ecc.), precisamente:

ragione sociale	
codice fiscale	
Partita IVA	

con sede legale a: Prov. CAP
indirizzo: n. tel.
e/o sede amministrativa (e/o produttiva) a _____(_____)
indirizzo : _____ n. _____ tel. _____
fax _____ e mail
□ altro titolo (specificare)_____

se **persona fisica**:

codice fiscale / p. iva	[redacted]	
nato a	Prov.	il [redacted]
residente in:	Prov.	C.A.P.
indirizzo	n.	tel. [redacted]
in caso di comodatario, riportare dati del proprietario:		fax ____/_____

UBICAZIONE

Relativamente all'immobile/terreno sito nel **Comune di Turi**:
- le opere insistono su ☐ fabbricato **X** terreno

indirizzo **STRADA SANTA TERESA** n° **SNC** scala _____ piano _____

contrada/località _____ n° _____

destinazione d'uso del terreno **Agricola**

destinazione urbanistica ai sensi dell'NTA del P.R.G. vigente **Zona E**

VINCOLI: **SI** ☐ **NO** **X**

- la tipologia di intervento/l'immobile/l'area è soggetto a **vincolo monumentale** (ai sensi della parte II del D.Lgs. n. 42/2004, ex L.1089/39) o **paesaggistico** (ai sensi della parte III del D.Lgs. n. 42/2004, ex L. 1497/39), alla **ex Legge n.431/85** (Decreto Galasso), alla Legge 183/89 (Norme per il riassetto organizzativo e funzionale della **difesa del suolo**) o alla Legge 394/91(Legge Quadro sulle **aree protette**), **PUTT/T Regionale**?
(in caso affermativo indicare l'Ente e allegare il parere rilasciato dallo stesso/i competente
- per tutti gli interventi a prescindere se per scambio sul posto e produzione)

_____ **SI** ☐ **NO** **X**

- l'intervento da realizzare è soggetto a parere (o nulla osta) di **altri Enti** (Ferroviario, Demaniale, VV.FF.. ecc)?
(in caso affermativo indicare tutti gli enti ed allegare i relativi pareri/nulla osta rilasciati)

_____

_____ **SI** ☐ **NO** **X**

- sono previsti interventi su parti dell'edificio contenenti fibre di **amianto**?
(in caso affermativo allegare il piano di lavoro protocollato presso l'ufficio ASL-SPESAL competente)

_____

_____ **SI** ☐ **NO** **X**

- l'intervento da realizzare è soggetto a parere di **altri Settori comunali**?
(in caso affermativo indicare i Settori ed allegare il relativo parere rilasciato)

_____

_____ **SI** ☐ **NO** **X**

- l'intervento da realizzare è assoggettata alla **normativa sismica**?
(in caso affermativo si allega la documentazione prevista dalla vigente legislazione in materia e/o Autorizzazione Sismica rilasciata dalla Provincia di Bari)

_____

_____ **SI** ☐ **NO** **X**

- l'intervento da realizzare è soggetto a parere/nulla osta **dell'Autorità di Bacino Puglia- P.A.I.**?
(in caso affermativo allegare il relativo parere/nulla osta rilasciato)

_____

_____

- l'intervento da realizzare è soggetto alla progettazione degli impianti redatta da professionista Abilitato **ai sensi dell'art. 5 del D.M. 37/2008**? **SI** ☐ **NO** **X**
(in caso affermativo produrre Progetto degli impianti oppure dichiarazione del progettista attestante Che l'intervento non è soggetto a progettazione obbligatoria in quanto non vengono superati i limiti Dimensionali definiti dall'art. 5 c. 2 del D.M. 37/2008).

L'intervento non è soggetto a D.M. 37/08 trattandosi di un impianto non realizzato presso edifici. Si allegano comunque elaborati di progetto (disegni planimetrici, relazione tecnica e schema elettrico).

_____

- l'intervento muta lo **stato dei beni delle unità immobiliari** già censite, secondo quanto previsto dalla Legge n. 80 del 09/03/2006? Pertanto è necessaria la presentazione degli atti di **aggiornamento catastali**? **SI** **X** **NO** ☐
(in caso affermativo produrre ricevuta variazione catastale- *ovvero* dichiarazione che l'intervento non ha comportato modificazione di classa mento catastale - **obbligatorio accatastamento per impianti di produzione**).

_____

_____

- altro _____ **SI** ☐ **NO** ☐

_____

DATI CATASTALI	Censito al: **X** CATASTO TERRENI ❑ NUOVO CATASTO EDILIZIO URBANO Foglio n° **39** particella n° **113-129** sub n° _____ Foglio n° _____ particella n° _____ sub n° _____
OPERE SU PARTI COMUNI O CONDOMINIALI	Dichiara che: ❑ le opere sono state approvate dall'assemblea condominiale ❑ altro _____
TIPOLOGIA DI IMPIANTO	**X** Ai sendi dell'art. 18 (Modifiche all'articolo 6 della legge regionale 24 settembre 2012, n. 25) della L.R. n. 44/2018 sono autorizzati con PAS (Procedura Abilitativa Semplificata) disciplinata dall'articolo 6 del decreto legislativo 3 marzo 2011 n. 28 (Attuazione della direttiva 2009/28/CE sulla promozione dell'uso dell'energia da fonti rinnovabili, recante modifica e successiva abrogazione delle direttive 2001/77/CE e 2003/30/CE), gli impianti di cui al comma 1 lettera c): "Impianti solari fotovoltaici di potenza nominale superiore a 20 kW e fino a 200 kW, a condizione che non ricadano, anche parzialmente, in aree naturali protette".

DICHIARA

***Sia per tutto quanto sopra riportato e per il proseguo**, in applicazione degli artt. 46 e 47 del DPR 445/2000, consapevole delle pene stabilite per le false attestazioni e mendaci dichiarazioni ai sensi dell'art. 76 del DPR sopra richiamato e degli artt. 483-495 e 496 del Codice Penale e che inoltre, qualora dal controllo effettuato emerga la non veridicità del contenuto della dichiarazione resa, decadrà dai benefici conseguenti al provvedimento conseguito sulla base della dichiarazione non veritiera ai sensi dell'art. 75 del DPR 445/2000, sotto la propria responsabilità*:

- che **l'inizio dei lavori sarà successivo al trentesimo giorno** dalla data di presentazione al protocollo generale, salvo interruzione dei termini, come stabilito per legge;
- che le opere, come illustrate nella relazione e negli elaborati grafici allegati, rispettano la legislazione in materia, ed in particolare, quanto previsto dal Decreto Legislativo 3 marzo 2011 n° 28 e che sono conformi agli strumenti urbanistici generali o attuativi vigenti e adottati, al Regolamento Edilizio Comunale, e che in merito alla normativa concernente la sicurezza sul lavoro, ha effettuato le verifiche previste dall'art. 90, comma 9 del D.Lgs 81/08 e s.m.i.;
- che è legittimato alla presentazione della presente dichiarazione ai sensi di legge e di non violare, con la realizzazione delle opere in oggetto, diritti di terzi o condominiali e di sollevare il Comune di Mola di Bari da ogni responsabilità nei confronti di terzi, che dovranno essere salvi e rispettati durante tutte le fasi di lavoro;
- che, in relazione all'intervento da realizzare, ha provveduto a verificare i presupposti normativi che ne consentono l'esecuzione sulla base della documentazione redatta dal progettista incaricato,
- che l'immobile esistente, oggetto di installazione degli impianti in oggetto, risulta legittimato con titoli abilitativi, in ogni sua parte;
- pertanto, che l'immobile ove verrà installato l'impianto è stato oggetto di precedente:

	~~Licenza edilizia~~	~~n°~~	~~del~~
	~~Concessione edilizia~~	~~n°~~	~~del~~
	~~Permesso di costruire~~ ~~Accertamento di conformità~~	~~n°~~ ~~n°~~	~~del~~ ~~del~~
	~~Comunicazione con:~~ ~~- DIA~~ ~~- SCIA~~ ~~- Art. 6 D.P.R. 380/01~~	 ~~n°~~ ~~n°~~ ~~n°~~	 ~~del~~ ~~del~~ ~~del~~
	~~Condono edilizio:~~ ~~- Legge 47/85;~~ ~~- Legge 724/94;~~ ~~- D.L. 269/03;~~	 ~~n°~~ ~~n°~~ ~~n°~~	 ~~del~~ ~~del~~ ~~del~~
	~~Altro~~	~~n°~~	~~del~~

- ~~che sono ancora in corso altri progetti edilizi sull'immobile o sull'area oggetto di intervento, ed esattamente, pratica edilizia _____ titolo abilitativo _____ n. _____ del _____ **ovvero** _____.~~

E SI IMPEGNA

- a comunicare la data di ultimazione lavori (obbligatorio), che dovrà comunque avvenire **entro 3 anni dalla data di presentazione dell'istanza o di perfezionamento** della procedura;
- a presentare, ai sensi dell'art. 6, comma 8, del Decreto Legislativo 3 marzo 2011 n° 28, il certificato di collaudo finale, a firma di un tecnico abilitato, che attesti la conformità delle opere al progetto presentato;
- a presentare, contestualmente, la ricevuta dell'avvenuta variazione catastale conseguente alle opere realizzate, ovvero dichiarazione che le stesse non hanno comportato modificazioni di classamento.

Dichiara inoltre, che le figure professionali incaricate dal sottoscritto, per effettuare l'intervento di cui sopra, e che pertanto autorizzo l'Amministrazione comunale a fornire al solo progettista le informazioni circa l'iter della pratica ed a richiedere allo stesso eventuali chiarimenti ed integrazioni, sono:

PROGETTISTA E DIRETTORE DEI LAVORI:

Il sottoscritto **ING. FILIPPO INTRECCIO**
nato a il [redacted]
con studio a via
telefono n° [redacted] codice fiscale / p.iva [redacted]
iscritto all'Ordine degli **INGEGNERI** della Provincia di **BARI** con il n° **3076**

ESECUTORI DEI LAVORI: NB: *dovranno essere comunque comunicate tutte le eventuali altre ditte o imprese esecutrici subentranti tramite comunicazione scritta indirizzata allo Sportello Unico per l'edilizia corredata dal relativo certificato di regolarità contributiva.*

Tipo: X Impresa ☐ Lavoratore Autonomo ☐ Artigiano
La Società **MORGANTE IMPIANTI S.R.L.**
con sede a **NOICATTARO** via **NOICATTARO – LOTTIZZAZIONE n° NC**
PEC morganteimpiantisrl@pec.it codice fiscale / p.iva **07069890726**
Rappresntante legale Sig. **MORGANTE MICHELE**
Nato a
Residente a

codice fiscale [redacted]

Le imprese nominate all'esecuzione dei lavori sono quelle indicate sopra, che dovranno consegnare in allegato quando previsto per legge (DURC – Organico medio annuo- Contratto collettivo applicato ai lavoratori- visura camerale – documento di riconoscimento).

L'ESECUTORE DEI LAVORI

MORGANTE IMPIANTI s.r.l.
Via Noicattaro-Lott. S. Lorenzo, n.c.
70018 - RUTIGLIANO (BA)
P.IVA 07069890726

IL DICHIARANTE

Michele Renna

IL PROGETTISTA ASSEVERANTE

ORDINE DEGLI INGEGNERI PROVINCIA DI BARI
INGEGNERE
FILIPPO
INTRECCIO
Sez. A - 3076

(timbro e firma leggibile)

IL DIRETTORE LAVORI

ORDINE DEGLI INGEGNERI PROVINCIA DI BARI
INGEGNERE
FILIPPO
INTRECCIO
Sez. A - 3076

(timbro e firma leggibile)

Ai sensi e per gli effetti di cui al D.lgs. 30/06/2003 n. 196, i suddetti dati saranno utilizzati ai soli fini degli adempimenti di legge.

Allegata alla Procedura abilitativa semplificata di cui al prot. n. _____ del _____ presentata da Renna Michele

RELAZIONE TECNICA DI ASSEVERAZIONE

Il sottoscritto **ING. FILIPPO INTRECCIO**
nato a il
con studio a via / piazza
telefono n° codice fiscale
iscritto all'Ordine degli **INGEGNERI** della Provincia di **BARI** con il n° **3076**

in qualità di **TECNICO PROGETTISTA** dei lavori previsti dalla presente relazione, nonché di persona esercente un servizio di pubblica necessità ai sensi degli artt. 359 e 481 del codice penale (art. 20 comma 3 del D.P.R. 380/01) e consapevole delle responsabilità penali in cui può andare incontro in caso di dichiarazioni mendaci,

ESEGUITI I NECESSARI ACCERTAMENTI DICHIARA E ASSEVERA

- **tutto quando riportato nella dichiarazione del committente**;

- **che le opere da realizzarsi sono conformi agli strumenti urbanistici generali o attuativi approvati e agli strumenti urbanistici adottati, alle norme di sicurezza, al Regolamento edilizio vigente, alle norme di natura igienico sanitaria e alle altre norme di riferimento vigenti di settore, c*osì come individuati negli allegati elaborati progettual*i;**

- che si procederà all'installazione di un impianto da fonti rinnovabili, come riportato nella dichiarazione del committente e precisamente:

IMPIANTO SOLARE FOTOVOLTAICO DI POTENZA NOMINALE PARI A 99 kW

- Che l'immobile e/o l'area sulla quale verrà installato l'impianto, visto di Decreto Legislativo n° 42 del 22/01/2004 e s.m. e i., PUTT/T Regionali, P.A.I., ecc.:
- ❑ è vincolato e pertanto si allega il parere dell'ente tutore del vincolo
- **X** non è vincolato

- Che la **potenza elettrica installata** è: **99 kW**;

- Che la **superficie captante totale dei pannelli** è: **460 mq**;

- che la rappresentazione dello stato attuale nell'allegato elaborato grafico è conforme allo stato dei luoghi, anche con riferimento alla destinazione d'uso;

- che relativamente alle opere di connessione, esse:

- ❑ non sono necessarie in quanto l'immobile/area, è già connesso alla rete di distribuzione dell'energia elettrica;

X è necessaria la realizzazione delle opere di connessione in conformità al preventivo di connessione alla rete di E-Distribuzione allegato alla presente, e si allega Progetto Definitivo Opere di Rete (Piano Tecnico);

	si	no
- che **l**'intervento è soggetto alle norme di cui alla Legge n. 104/92, Legge 13/89, DM 236/89, D.P.R. 503/96, ai fini dell'eliminazione delle barriere architettoniche:	☐	**X**
- che L'intervento è soggetto alle norme del Nuovo Codice della Strada D.L.gs. n. 285/92 e s.m.i.:	☐	**X**
- che l'intervento comporta la produzione di rifiuti:	☐	**X**
- che, per le opere ricomprese nell'ambito del D.P.R. n. 81/08 e s.m.i., deve essere comunicato al Comune l'avvenuta trasmissione alla A.S.L. e all'Ufficio Provinciale del Lavoro della notifica preliminare di cui all'art. 11 del sopra citato decreto legislativo, e di essere consapevole che l'inosservanza del suddetto obbligo impedisce l'inizio dei lavori	☐	**X**
- che l'intervento richiede l'autorizzazione allo scarico delle acque reflue: (se SI indicare gli estremi dell'autorizzazione rilasciata da ☐ ASL ☐ Provincia ☐ Comune, N°_____)	☐	**X**

- che l'intervento **X** non interferisce ☐ interferisce con fasce di rispetto di elettrodotti, condutture di gas, ecc., e che rispetta le specifiche norme di Settore;

E SI IMPEGNA

ai sensi della normativa vigente, ultimato l'intervento (max tre anni dalla presentazione dell'istanza o dal suo perfezionamento**) ed a seguito della comunicazione dell'effettiva ultimazione dei lavori, ad emettere un certificato di collaudo finale che attesti la conformità dell'opera al progetto presentato, oltre a trasmettere eventuale ricevuta di accatastamento o dichiarazione, che l'intervento non ha comportato variazioni catastali.**

Turi,

IL PROGETTISTA ASSEVERANTE



(timbro e firma leggibile)

Ai sensi e per gli effetti di cui al D.lgs. 30/06/2003 n. 196, i suddetti dati saranno utilizzati ai soli fini degli adempimenti di legge.

ELENCO DELLA DOCUMENTAZIONE ALLEGATA

1) Disegni Planimetrici.
2) Relazione Tecnico-Descrittiva.
3) Schema Elettrico.
4) Preventivo di connessione alla rete BT di E-Distribuzione (Codice Rintracciabilità: 341731870)
5) Progetto Definitivo Opere di Rete (Piano Tecnico)
6) Titolo di disponibilità dell'area oggetto di intervento
7) Visura camerale Renna Michele
8) Copia documento di riconoscimento del Richiedente: Renna Michele
9) Visura camerale dell'impresa esecutrice.
10) Estratto di mappa.
11) Copia documento di riconoscimento del tecnico progettista asseverante e direttore dei lavori.
12) Ricevuta di pagamento Diritti di Segreteria.

SOCIETÀ AGRICOLA L'ABBATE NITTI S.S.

Procedura abilitativa semplificata (PAS) ai sensi dell'art. 6 del D.Lgs. 3 marzo 2011, n. 28. costruzione e l'esercizio di un impianto fotovoltaico avente una potenza di 99 kWp e delle relative opere di connessione in agro di Conversano (BA) , C.da Lago Minuzzi , foglio 97 p.lla 214 . Codice di Rintracciabilità 341380146. Comune di Conversano (BA) : Pratica P.A.S. protocollata al n. 2893/2023 del 23/01/2023.

Conversano

Comune di Conversano
Sportello Unico Edilizia Privata

Dati progetto

Oggetto	PAS per installazione per impianto alimentato da energia rinnovabile sito alla c.da Lago Minuzzi snc nel comune di Conversano BA		
Tipo progetto	Altro		
N° protocollo	2893	**Data protocollo**	23/01/2023
N° domanda	2023/00001/ALTR	**Anno Presentaz.**	2023
N° PC/DIA		**Data rilascio**	
Stato progetto	In istruttoria		
Ecografico SIT			
Coordinata X	40,9685	**Coordinata Y**	17,115

Unità Immobiliari

Indirizzo	N° civico	Località
-VIA NON PRESENTE IN ELENCO-		Conversano

Catasto Terreni

Sezione	Foglio	Allegato	Mappale	Sub
	97		214	

Catasto Urbano

Sezione	Foglio	Allegato	Mappale	Sub
	97		214	0

Richiedenti

Denominazione	Titolo di richiesta
Nitti Lucia	legale rappresentante

Professionisti

Denominazione	Ruolo
Campanella Gianluca	Progettista Architettonico
Intreccio Filippo	Progettista Impianti Tecnici
ESAPRO srl	Esecutore

	COMUNE DI CONVERSANO SPORTELLO UNICO PER L'EDILIZIA 70014 CONVERSANO – PIAZZA XX SETTEMBRE n. 25	

PROTOCOLLO GENERALE (Riservato Ufficio protocollo)	NUMERO PRATICA EDILIZIA (Riservato all'Ufficio destinatario)

PROCEDURA ABILITATIVA SEMPLIFICATA – P.A.S. -

Per l'installazione di impianti alimentati da energia rinnovabile

ai sensi dell'art. 6 del D.Lgs. n. 28 del 03/03/2011

art. 6 della L.R. n. 25 del 24/09/2012 e s.m.i. (art. 18 della L.R. n. 44 del 10/08/2018)

ANAGRAFICI DEL RICHIEDENTE

La sottoscritta **NITTI LUCIA**

in qualità di (compilazione obbligatoria: si tratta di dichiarazione sostitutiva di atto di notorietà relativa alla proprietà dell'immobile resa ai sensi e per gli effetti degli artt. 47 e 76 del DPR 445/2000), ai sensi dell'art. 11 del D.P.R. 380/01:

□ *proprietario* □ *comproprietario* **(obbligatorio firma di tutti i comproprietari)** □ *usufruttuario*

□ locatario **(obbligatorio assenso del proprietario e documento di riconoscimento)**

X *legale rappresentante* □ *amministratore condominio* □ *Azienda erogatrice di pubblici servizi*

(riportare obbligatorio dati della società/condominio/Azienda/ecc. che si rappresenta e presentare obbligatorio: delega/mandato/ecc.), precisamente:

ragione sociale	**SOC. AGR. L'ABBATE-NITTI S.S.**
codice fiscale	**07954110727**
Partita IVA	**07954110727**

con sede legale a: **CONVERSANO** Prov. **BA** CAP **70042**

indirizzo: **STRADA PROVINCIALE 114 km 9,6 snc** tel. [redacted]

e/o sede amministrativa (e/o produttiva) a _____(_____)

indirizzo : _____ n. _____ tel. _____

fax _____ e mail **labbatenitticardoncelli@legalmail.it** -

info@labbatecardoncelli.it

□ altro titolo (specificare)_____

se **persona fisica**:

codice fiscale / p. iva			
nato a		Prov.	il
residente in:		Prov.	C.A.P.
indirizzo		n.	tel.
in caso di locatario, riportare dati del proprietario: _____ _____			fax ____/_____

UBICAZIONE

Relativamente all'immobile/terreno sito nel Comune di Conversano:
- le opere insistono su ☐ fabbricato **X** terreno

indirizzo **CONTRADA LAGO MINUZZI** n° **SNC** scala _____ piano _____

contrada/località _____ n° _____

destinazione d'uso del terreno **Agricola**

destinazione urbanistica ai sensi dell'NTA del P.R.G. vigente **E-Rurale**

VINCOLI:

	SI	NO
- l'immobile/l'area è soggetto a **vincolo monumentale** (ai sensi della parte II del D.Lgs. n. 42/2004, ex L.1089/39) o **paesaggistico** (ai sensi della parte III del D.Lgs. n. 42/2004, ex L. 1497/39), alla **ex Legge n.431/85** (Decreto Galasso), alla Legge 183/89 (Norme per il riassetto organizzativo e funzionale della **difesa del suolo**) o alla Legge 394/91(Legge Quadro sulle **aree protette**), **PUTT/T Regionale**? (in caso affermativo indicare l'Ente e allegare il parere rilasciato dallo stesso/i competente **- per tutti gli interventi a prescindere se per scambio sul posto e produzione**)	☐	X
- l'intervento da realizzare è soggetto a parere (o nulla osta) di **altri Enti** (Ferroviario, Demaniale, VV.FF.. ecc)? (in caso affermativo indicare tutti gli enti ed allegare i relativi pareri/nulla osta rilasciati)	☐	X
- sono previsti interventi su parti dell'edificio contenenti fibre di **amianto**? (in caso affermativo allegare il piano di lavoro protocollato presso l'ufficio ASL-SPESAL competente)	☐	X
- l'intervento da realizzare è soggetto a parere di **altri Settori comunali**? (in caso affermativo indicare i Settori ed allegare il relativo parere rilasciato)	☐	X
- l'intervento da realizzare è assoggettata alla **normativa sismica**? (in caso affermativo si allega la documentazione prevista dalla vigente legislazione in materia e/o Autorizzazione Sismica rilasciata dalla Provincia di Bari)	☐	X
- l'intervento da realizzare è soggetto a parere/nulla osta **dell'Autorità di Bacino Puglia- P.A.I.**? (in caso affermativo allegare il relativo parere/nulla osta rilasciato)	☐	X
- l'intervento da realizzare è soggetto alla progettazione degli impianti redatta da professionista Abilitato **ai sensi dell'art. 5 del D.M. 37/2008**? (in caso affermativo produrre Progetto degli impianti oppure dichiarazione del progettista attestante Che l'intervento non è soggetto a progettazione obbligatoria in quanto non vengono superati i limiti Dimensionali definiti dall'art. 5 c. 2 del D.M. 37/2008).	☐	X
- l'intervento muta lo **stato dei beni delle unità immobiliari** già censite, secondo quanto previsto dalla Legge n. 80 del 09/03/2006? Pertanto è necessaria la presentazione degli atti di **aggiornamento catastali**? (in caso affermativo produrre ricevuta variazione catastale- *ovvero* dichiarazione che l'intervento non ha comportato modificazione di classa mento catastale - **obbligatorio accatastamento per impianti di produzione**).	X	☐
- altro _____	☐	☐

L'intervento non è soggetto a D.M. 37/08 trattandosi di un impianto non realizzato presso edifici. Si allegano comunque elaborati di progetto (disegni planimetrici, relazione tecnica e schema elettrico).

DATI CATASTALI	Censito al: **X** CATASTO TERRENI ❑ NUOVO CATASTO EDILIZIO URBANO Foglio n° **97** particella n° **214** sub n° _____ Foglio n° _____ particella n° _____ sub n° _____
OPERE SU PARTI COMUNI O CONDOMINIALI	Dichiara che: ❑ le opere sono state approvate dall'assemblea condominiale ❑ altro _____
TIPOLOGIA DI IMPIANTO	**X** Ai sendi dell'art. 18 (Modifiche all'articolo 6 della legge regionale 24 settembre 2012, n. 25) della L.R. n. 44/2018 sono autorizzati con PAS (Procedura Abilitativa Semplificata) disciplinata dall'articolo 6 del decreto legislativo 3 marzo 2011 n. 28 (Attuazione della direttiva 2009/28/CE sulla promozione dell'uso dell'energia da fonti rinnovabili, recante modifica e successiva abrogazione delle direttive 2001/77/CE e 2003/30/CE), gli impianti di cui al comma 1 lettera c): "Impianti solari fotovoltaici di potenza nominale superiore a 20 kW e fino a 200 kW, a condizione che non ricadano, anche parzialmente, in aree naturali protette".

DICHIARA

***Sia per tutto quanto sopra riportato e per il proseguo**, in applicazione degli artt. 46 e 47 del DPR 445/2000, consapevole delle pene stabilite per le false attestazioni e mendaci dichiarazioni ai sensi dell'art. 76 del DPR sopra richiamato e degli artt. 483-495 e 496 del Codice Penale e che inoltre, qualora dal controllo effettuato emerga la non veridicità del contenuto della dichiarazione resa, decadrà dai benefici conseguenti al provvedimento conseguito sulla base della dichiarazione non veritiera ai sensi dell'art. 75 del DPR 445/2000, sotto la propria responsabilità*:

- che **l'inizio dei lavori sarà successivo al trentesimo giorno** dalla data di presentazione al protocollo generale, salvo interruzione dei termini, come stabilito per legge;
- che le opere, come illustrate nella relazione e negli elaborati grafici allegati, rispettano la legislazione in materia, ed in particolare, quanto previsto dal Decreto Legislativo 3 marzo 2011 n° 28 e che sono conformi agli strumenti urbanistici generali o attuativi vigenti e adottati, al Regolamento Edilizio Comunale, e che in merito alla normativa concernente la sicurezza sul lavoro, ha effettuato le verifiche previste dall'art. 90, comma 9 del D.Lgs 81/08 e s.m.i.;
- che è legittimato alla presentazione della presente dichiarazione ai sensi di legge e di non violare, con la realizzazione delle opere in oggetto, diritti di terzi o condominiali e di sollevare il Comune di Conversano da ogni responsabilità nei confronti di terzi, che dovranno essere salvi e rispettati durante tutte le fasi di lavoro;
- che, in relazione all'intervento da realizzare, ha provveduto a verificare i presupposti normativi che ne consentono l'esecuzione sulla base della documentazione redatta dal progettista incaricato,
- che l'immobile esistente, oggetto di installazione degli impianti in oggetto, risulta legittimato con titoli abilitativi, in ogni sua parte;
- pertanto, che l'immobile ove verrà installato l'impianto è stato oggetto di precedente:

	~~Licenza edilizia~~	~~n°~~	~~del~~
	~~Concessione edilizia~~	~~n°~~	~~del~~
	~~Permesso di costruire~~ ~~Accertamento di conformità~~	~~n°~~ ~~n°~~	~~del~~ ~~del~~
	~~Comunicazione con:~~ ~~- DIA~~ ~~- SCIA~~ ~~- Art. 6 D.P.R. 380/01~~	 ~~n°~~ ~~n°~~ ~~n°~~	 ~~del~~ ~~del~~ ~~del~~
	~~Condono edilizio:~~ ~~- Legge 47/85;~~ ~~- Legge 724/94;~~ ~~- D.L. 269/03;~~	 ~~n°~~ ~~n°~~ ~~n°~~	 ~~del~~ ~~del~~ ~~del~~
	~~Altro~~	~~n°~~	~~del~~

- ~~che sono ancora in corso altri progetti edilizi sull'immobile o sull'area oggetto di intervento, ed esattamente, pratica edilizia _____ titolo abilitativo _____ n. _____ del _____ **ovvero** _____~~.

E SI IMPEGNA

- a comunicare la data di ultimazione lavori (obbligatorio), che dovrà comunque avvenire **entro 3 anni dalla data di presentazione dell'istanza o di perfezionamento** della procedura;
- a presentare, ai sensi dell'art. 6, comma 8, del Decreto Legislativo 3 marzo 2001 n° 28, il certificato di collaudo finale, a firma di un tecnico abilitato, che attesti la conformità delle opere al progetto presentato;
- a presentare, contestualmente, la ricevuta dell'avvenuta variazione catastale conseguente alle opere realizzate, ovvero dichiarazione che le stesse non hanno comportato modificazioni di classamento.

Dichiara inoltre, che le figure professionali incaricate dal sottoscritto, per effettuare l'intervento di cui sopra, e che pertanto autorizzo l'Amministrazione comunale a fornire al solo progettista le informazioni circa l'iter della pratica ed a richiedere allo stesso eventuali chiarimenti ed integrazioni, sono:

PROGETTISTA E DIRETTORE DEI LAVORI OPERE EDILI:

Il sottoscritto **ARCH. GIANLUCA CAMPANELLA**
nato a il
con studio a **PUTIGNANO (BA)** via **GEN. L. SABATO n. 17**
codice fiscale / p.iva
iscritto all'Ordine degli **ARCHITETTI P.P.C.** della Provincia di **BARI** con il n° **3648**

PROGETTISTA E DIRETTORE DEI LAVORI OPERE ELETTRICHE:

Il sottoscritto **ING. FILIPPO INTRECCIO**
nato a il
con studio a **MOLA DI BARI (BA)** via **PADRE PIO n. 21**
telefono n° codice fiscale / p.iva
iscritto all'Ordine degli **INGEGNERI** della Provincia di **BARI** con il n° **3076**

ESECUTORI DEI LAVORI: NB: *dovranno essere comunque comunicate tutte le eventuali altre ditte o imprese esecutrici subentranti tramite comunicazione scritta indirizzata allo Sportello Unico per l'edilizia corredata dal relativo certificato di regolarità contributiva.*

Tipo: X Impresa ☐ Lavoratore Autonomo ☐ Artigiano
La Società **ESAPRO S.R.L.**
con sede a **MILANO (MI)** via **SAN CLEMENTE n° 1**
codice fiscale / p.iva **038360104908**
pec esapro@pec.it
Rappresentante legale Sig. **MENALDO GIORGIO**
nato a il e residente a via

Le imprese nominate all'esecuzione dei lavori sono quelle indicate sopra, che dovranno consegnare in allegato quando previsto per legge (DURC – Organico medio annuo- Contratto collettivo applicato ai lavoratori- visura camerale – documento di riconoscimento).

L'ESECUTORE DEI LAVORI

(timbro e firma legg bile)

IL DICHIARANTE

(firma leggibile)

IL PROGETTISTA E DIRETTORE LAVORI OPERE ELETTRICHE



(timbro e firma leggibile)

IL PROGETTISTA E DIRETTORE LAVORI OPERE EDILI

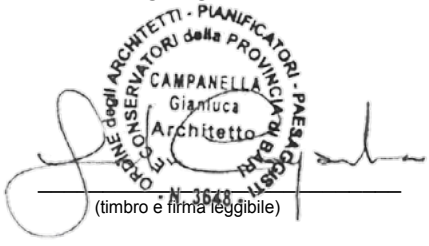

(timbro e firma leggibile)

Ai sensi e per gli effetti di cui al D.lgs. 30/06/2003 n. 196, i suddetti dati saranno utilizzati ai soli fini degli adempimenti di legge.

Allegata alla Procedura abilitativa semplificata di cui al prot. n. _____ del _____
presentata dalla SOC. AGR. L'ABBATE-NITTI S.S.

RELAZIONE TECNICA DI ASSEVERAZIONE

I sottoscritti

ARCH. GIANLUCA CAMPANELLA
nato a il
con studio a **PUTIGNANO (BA)** via **GEN. L. SABATO n. 17**
codice fiscale / p.iva
iscritto all'Ordine degli **ARCHITETTI P.P.C.** della Provincia di **BARI** con il n° **3648**

ING. FILIPPO INTRECCIO
nato a il
con studio a **MOLA DI BARI (BA)** via **PADRE PIO n. 21**
telefono n° codice fiscale / p.iva
iscritto all'Ordine degli **INGEGNERI** della Provincia di **BARI** con il n° **3076**

in qualità di **TECNICI PROGETTISTI** dei lavori previsti dalla presente relazione, nonché di persone esercenti un servizio di pubblica necessità ai sensi degli artt. 359 e 481 del codice penale (art. 20 comma 3 del D.P.R. 380/01) e consapevoli delle responsabilità penali in cui possono andare incontro in caso di dichiarazioni mendaci,

ESEGUITI I NECESSARI ACCERTAMENTI DICHIARANO E ASSEVERANO

- **tutto quando riportato nella dichiarazione del committente**;

- **che le opere da realizzarsi sono conformi agli strumenti urbanistici generali o attuativi approvati e agli strumenti urbanistici adottati, alle norme di sicurezza, al Regolamento edilizio vigente, alle norme di natura igienico sanitaria e alle altre norme di riferimento vigenti di settore, c*osì come individuati negli allegati elaborati progettuali*;**

- che si procederà all'installazione di un impianto da fonti rinnovabili, come riportato nella dichiarazione del committente e precisamente:

IMPIANTO SOLARE FOTOVOLTAICO DI POTENZA NOMINALE PARI A 99 kW

- Che l'immobile e/o l'area sulla quale verrà installato l'impianto, visto di Decreto Legislativo n° 42 del 22/01/2004 e s.m. e i., PUTT/T Regionali, P.A.I., ecc.:
- ☐ è vincolato e pertanto si allega il parere dell'ente tutore del vincolo
- **X** non è vincolato

- Che la **potenza elettrica installata** è: **99 kW**;

- Che la **superficie captante totale dei pannelli** è: **465 mq**;

- che la rappresentazione dello stato attuale nell'allegato elaborato grafico è conforme allo stato dei luoghi, anche con riferimento alla destinazione d'uso;

- che relativamente alle opere di connessione, esse:

❑ non sono necessarie in quanto l'immobile/area, è già connesso alla rete di distribuzione dell'energie elettrica;

X è necessaria la realizzazione delle opere di connessione in conformità al preventivo di connessione alla rete di E-Distribuzione allegato alla presente, e si allega Progetto Definitivo Opere di Rete (Piano Tecnico) validato da E-Distribuzione in data 18/11/2022;

	si	no
- che **l'**intervento è soggetto alle norme di cui alla Legge n. 104/92, Legge 13/89, DM 236/89, D.P.R. 503/96, ai fini dell'eliminazione delle barriere architettoniche:	☐	**X**
- che L'intervento è soggetto alle norme del Nuovo Codice della Strada D.L.gs. n. 285/92 e s.m.i.:	☐	**X**
- che l'intervento comporta la produzione di rifiuti:	☐	**X**
- che, per le opere ricomprese nell'ambito del D.P.R. n. 81/08 e s.m.i., deve essere comunicato al Comune l'avvenuta trasmissione alla A.S.L. e all'Ufficio Provinciale del Lavoro della notifica preliminare di cui all'art. 11 del sopra citato decreto legislativo, e di essere consapevole che l'inosservanza del suddetto obbligo impedisce l'inizio dei lavori	☐	**X**
- che l'intervento richiede l'autorizzazione allo scarico delle acque reflue: (se SI indicare gli estremi dell'autorizzazione rilasciata da □ ASL □ Provincia □ Comune, N°_____)	☐	**X**

- che l'intervento **X** non interferisce □ interferisce con fasce di rispetto di elettrodotti, condutture di gas, ecc., e che rispetta le specifiche norme di Settore;

E SI IMPEGNANO

ai sensi della normativa vigente, ultimato l'intervento (max tre anni dalla presentazione dell'istanza o dal suo perfezionamento**) ed a seguito della comunicazione dell'effettiva ultimazione dei lavori, ad emettere un certificato di collaudo finale che attesti la conformità dell'opera al progetto presentato, oltre a trasmettere eventuale ricevuta di accatastamento o dichiarazione, che l'intervento non ha comportato variazioni catastali.**

Conversano, 17/01/2023

IL PROGETTISTA ASSEVERANTE OPERE EDILI



(timbro e firma leggibile).

IL PROGETTISTA ASSEVERANTE OPERE ELETTRICHE



(timbro e firma leggibile)

Ai sensi e per gli effetti di cui al D.lgs. 30/06/2003 n. 196, i suddetti dati saranno utilizzati ai soli fini degli adempimenti di legge.

ELENCO DELLA DOCUMENTAZIONE ALLEGATA

1) Disegni Planimetrici.
2) Relazione Tecnico-Descrittiva.
3) Schema Elettrico.
4) Documentazione fotografica dei luoghi oggetto dell'intervento.
5) Preventivo di connessione alla rete BT di E-Distribuzione (Codice Rintracciabilità: 341380146), con relativa accettazione.
6) Progetto Definitivo Opere di Rete (Piano Tecnico) validato da E-Distribuzione in data 18/11/2022.
7) Visura camerale società proponente Soc. Agr. L'Abbate-Nitti S.S.
8) Copia documento di riconoscimento del legale rappresentante della società proponente.
9) Visura camerale dell'impresa esecutrice.
10) Copia documento di riconoscimento del legale rappresentante dell'impresa esecutrice.
11) DURC dell'impresa esecutrice dei lavori.
12) Dichiarazione Organico Medio annuo dell'impresa esecutrice, riportante il contratto collettivo dei lavoratori applicato.
13) Estratto di mappa.
14) Copia documento di riconoscimento del tecnico progettista e direttore dei lavori opere elettriche Ing. Filippo Intreccio.
15) Copia documento di riconoscimento del tecnico progettista e direttore dei lavori opere edili Arch. Gianluca Campanella.
16) Ricevuta di pagamento Diritti di Segreteria.

SOCIETÀ QUIBONUS S.R.L.

Procedura abilitativa semplificata (PAS) ai sensi dell'art. 6 del D.Lgs. 3 marzo 2011, n. 28. Costruzione e l'esercizio di un impianto fotovoltaico avente una potenza di 99,90 kWp e delle relative opere di connessione in agro di Mola di Bari, C.da San Maderno, foglio 15 p.lla 1381. Codice di Rintracciabilità 344474522. Comune di Mola di Bari (BA) : Pratica P.A.S. protocollata al n. 8041/2023 del 02/03/2023.

02/03/23, 16:02 (3) Messaggi - Webmail PEC

Comune di Mola di Bari - Avvenuta Protocollazione N° 8041/2023 del 02/03/2023 - oggetto: "POSTA CERTIFICATA: Trasmissione PAS (Procedura Abilitativa Semplificata) per la installazione di un impianto Fotovoltaico in c.da San Maderno foglio 15 p.lla 1381. Produttore Quibonus srl .".

Da **protocollomola@pec.rupar.puglia.it** <protocollomola@pec.rupar.puglia.it>
A **filippo.intreccio@ingpec.eu** <filippo.intreccio@ingpec.eu>
Data giovedì 2 marzo 2023 - 13:52

Il giorno 02/03/2023 alle ore 13:51:58 il messaggio con oggetto:
"POSTA CERTIFICATA: Trasmissione PAS (Procedura Abilitativa Semplificata) per la installazione di un impianto Fotovoltaico in c.da San Maderno foglio 15 p.lla 1381. Produttore Quibonus srl ." è stato protocollato con n° 8041/2023.

ATTENZIONE: mail generata automaticamente dal sistema di protocollo del Comune di Mola di Bari - non rispondere.

	COMUNE DI MOLA DI BARI Provincia di Bari SPORTELLO UNICO PER L'EDILIZIA URBANISTICA-EDILIZIA PRIVATA–ASSETTO DEL TERRITORIO – E.R.P. – ESPROPRI 70042 MOLA DI BARI - VIA A. DE GASPERI, 135-137 – CENTR. 0804738200 **WWW.COMUNE.MOLADIBARI.BA.IT**	**DIRITTO DI SEGRETERIA € 51.65**

PROTOCOLLO GENERALE (Riservato Ufficio protocollo)	NUMERO PRATICA EDILIZIA (Riservato all'Ufficio destinatario)
N. 8041/2023 DEL 02/03/2023	

PROCEDURA ABILITATIVA SEMPLIFICATA – P.A.S. -

Per l'installazione di impianti alimentati da energia rinnovabile

ai sensi dell'art. 6 del D.Lgs. n. 28 del 03/03/2011
art. 6 della L.R. n. 25 del 24/09/2012 e s.m.i. (art. 18 della L.R. n. 44 del 10/08/2018)

ANAGRAFICI DEL RICHIEDENTE

Il sottoscritto **SIGFRIDO DANIELE FINZI**
nato a , provincia **MI**, nazione Italia, il [redacted] codicefiscale [redacted]

in qualità di (compilazione obbligatoria: si tratta di dichiarazione sostitutiva di atto di notorietà relativa alla proprietà dell'immobile resa ai sensi e per gli effetti degli artt. 47 e 76 del DPR 445/2000), ai sensi dell'art. 11 del D.P.R. 380/01:

□ *proprietario* □ *comproprietario* **(obbligatorio firma di tutti i comproprietari)** □ *usufruttuario*

□ locatario **(obbligatorio assenso del proprietario e documento di riconoscimento)**

X *legale rappresentante* □ *amministratore condominio* □ *Azienda erogatrice di pubblici servizi*

(riportare obbligatorio dati della società/condominio/Azienda/ecc. che si rappresenta e presentare obbligatorio: delega/mandato/ecc.), precisamente:

ragione sociale	**QUIBONUS S.R.L.**
codice fiscale	**11339180967**
Partita IVA	**11339180967**

con sede legale a: **AGRATE BRIANZA** Prov. **Monza e dellaBrianza** CAP **20864**
indirizzo: **VIA SALVO D'ACQUISTO** n. **5/7** tel. [redacted]
e/o sede amministrativa (e/o produttiva) a _____(_____)
indirizzo : _____ n. _____ tel. _____
fax _____ e mail **quibonus@pec.it**
□ altro titolo (specificare)_____

se **persona fisica**:

codice fiscale / p. iva		
nato a	Prov.	il
residente in:	Prov.	C.A.P.
indirizzo	n.	tel. **3** fax ____/_____

in caso di comodatario, riportare dati del proprietario:
nata a il [redacted] C. F.
[redacted] USUFRUTTO 1/1
nata a BARI (BA)
il [redacted] C.F. [redacted]
NUDA PROPRIETA' 1/1

UBICAZIONE

Relativamente all'immobile/terreno sito nel Comune di Mola di Bari:
- le opere insistono su ☐ fabbricato **X** terreno

indirizzo **CONTRADA SAN MADERNO** n° **SNC** scala _____ piano _____

contrada/località _____ n° _____

destinazione d'uso del terreno **Agricola**

destinazione urbanistica ai sensi dell'NTA del P.R.G. vigente **Zona E**

VINCOLI:

	SI	NO
- l'immobile/l'area è soggetto a **vincolo monumentale** (ai sensi della parte II del D.Lgs. n. 42/2004, ex L.1089/39) o **paesaggistico** (ai sensi della parte III del D.Lgs. n. 42/2004, ex L. 1497/39), alla **ex Legge n.431/85** (Decreto Galasso), alla Legge 183/89 (Norme per il riassetto organizzativo e funzionale della **difesa del suolo**) o alla Legge 394/91(Legge Quadro sulle **aree protette**), **PUTT/T Regionale**? (in caso affermativo indicare l'Ente e allegare il parere rilasciato dallo stesso/i competente **- per tutti gli interventi a prescindere se per scambio sul posto e produzione**)	☐	X
- l'intervento da realizzare è soggetto a parere (o nulla osta) di **altri Enti** (Ferroviario, Demaniale, VV.FF.. ecc)? (in caso affermativo indicare tutti gli enti ed allegare i relativi pareri/nulla osta rilasciati)	☐	X
- sono previsti interventi su parti dell'edificio contenenti fibre di **amianto**? (in caso affermativo allegare il piano di lavoro protocollato presso l'ufficio ASL-SPESAL competente)	☐	X
- l'intervento da realizzare è soggetto a parere di **altri Settori comunali**? (in caso affermativo indicare i Settori ed allegare il relativo parere rilasciato)	☐	X
- l'intervento da realizzare è assoggettata alla **normativa sismica**? (in caso affermativo si allega la documentazione prevista dalla vigente legislazione in materia e/o Autorizzazione Sismica rilasciata dalla Provincia di Bari)	☐	X
- l'intervento da realizzare è soggetto a parere/nulla osta **dell'Autorità di Bacino Puglia- P.A.I.**? (in caso affermativo allegare il relativo parere/nulla osta rilasciato)	☐	X
- l'intervento da realizzare è soggetto alla progettazione degli impianti redatta da professionista Abilitato **ai sensi dell'art. 5 del D.M. 37/2008**? (in caso affermativo produrre Progetto degli impianti oppure dichiarazione del progettista attestante Che l'intervento non è soggetto a progettazione obbligatoria in quanto non vengono superati i limiti Dimensionali definiti dall'art. 5 c. 2 del D.M. 37/2008).	☐	X
- l'intervento muta lo **stato dei beni delle unità immobiliari** già censite, secondo quanto previsto dalla Legge n. 80 del 09/03/2006? Pertanto è necessaria la presentazione degli atti di **aggiornamento catastali**? (in caso affermativo produrre ricevuta variazione catastale- *ovvero* dichiarazione che l'intervento non ha comportato modificazione di classa mento catastale - **obbligatorio accatastamento per impianti di produzione**).	X	☐
- altro _____	☐	☐

L'intervento non è soggetto a D.M. 37/08 trattandosi di un impianto non realizzato presso edifici. Si allegano comunque elaborati di progetto (disegni planimetrici, relazione tecnica e schema elettrico).

DATI CATASTALI	Censito al: **X** CATASTO TERRENI ❑ NUOVO CATASTO EDILIZIO URBANO Foglio n° **15** particella n° **1381** sub n° _____ Foglio n° _____ particella n° _____ sub n° _____
OPERE SU PARTI COMUNI O CONDOMINIALI	Dichiara che: ❑ le opere sono state approvate dall'assemblea condominiale ❑ altro _____
TIPOLOGIA DI IMPIANTO	**X** Ai sendi dell'art. 18 (Modifiche all'articolo 6 della legge regionale 24 settembre 2012, n. 25) della L.R. n. 44/2018 sono autorizzati con PAS (Procedura Abilitativa Semplificata) disciplinata dall'articolo 6 del decreto legislativo 3 marzo 2011 n. 28 (Attuazione della direttiva 2009/28/CE sulla promozione dell'uso dell'energia da fonti rinnovabili, recante modifica e successiva abrogazione delle direttive 2001/77/CE e 2003/30/CE), gli impianti di cui al comma 1 lettera c): "Impianti solari fotovoltaici di potenza nominale superiore a 20 kW e fino a 200 kW, a condizione che non ricadano, anche parzialmente, in aree naturali protette".

DICHIARA

***Sia per tutto quanto sopra riportato e per il proseguo**, in applicazione degli artt. 46 e 47 del DPR 445/2000, consapevole delle pene stabilite per le false attestazioni e mendaci dichiarazioni ai sensi dell'art. 76 del DPR sopra richiamato e degli artt. 483-495 e 496 del Codice Penale e che inoltre, qualora dal controllo effettuato emerga la non veridicità del contenuto della dichiarazione resa, decadrà dai benefici conseguenti al provvedimento conseguito sulla base della dichiarazione non veritiera ai sensi dell'art. 75 del DPR 445/2000, sotto la propria responsabilità*:

- che **l'inizio dei lavori sarà successivo al trentesimo giorno** dalla data di presentazione al protocollo generale, salvo interruzione dei termini, come stabilito per legge;
- che le opere, come illustrate nella relazione e negli elaborati grafici allegati, rispettano la legislazione in materia, ed in particolare, quanto previsto dal Decreto Legislativo 3 marzo 2011 n° 28 e che sono conformi agli strumenti urbanistici generali o attuativi vigenti e adottati, al Regolamento Edilizio Comunale, e che in merito alla normativa concernente la sicurezza sul lavoro, ha effettuato le verifiche previste dall'art. 90, comma 9 del D.Lgs 81/08 e s.m.i.;
- che è legittimato alla presentazione della presente dichiarazione ai sensi di legge e di non violare, con la realizzazione delle opere in oggetto, diritti di terzi o condominiali e di sollevare il Comune di Mola di Bari da ogni responsabilità nei confronti di terzi, che dovranno essere salvi e rispettati durante tutte le fasi di lavoro;
- che, in relazione all'intervento da realizzare, ha provveduto a verificare i presupposti normativi che ne consentono l'esecuzione sulla base della documentazione redatta dal progettista incaricato,
- che l'immobile esistente, oggetto di installazione degli impianti in oggetto, risulta legittimato con titoli abilitativi, in ogni sua parte;
- pertanto, che l'immobile ove verrà installato l'impianto è stato oggetto di precedente:

	~~Licenza edilizia~~	~~n°~~	~~del~~
	~~Concessione edilizia~~	~~n°~~	~~del~~
	~~Permesso di costruire~~ ~~Accertamento di conformità~~	~~n°~~ ~~n°~~	~~del~~ ~~del~~
	~~Comunicazione con:~~ ~~- DIA~~ ~~- SCIA~~ ~~- Art. 6 D.P.R. 380/01~~	 ~~n°~~ ~~n°~~ ~~n°~~	 ~~del~~ ~~del~~ ~~del~~
	~~Condono edilizio:~~ ~~- Legge 47/85;~~ ~~- Legge 724/94;~~ ~~- D.L. 269/03;~~	 ~~n°~~ ~~n°~~ ~~n°~~	 ~~del~~ ~~del~~ ~~del~~
	~~Altro~~	~~n°~~	~~del~~

- ~~che sono ancora in corso altri progetti edilizi sull'immobile o sull'area oggetto di intervento, ed esattamente, pratica edilizia _____ titolo abilitativo _____ n. _____ del _____ **ovvero** _____.~~

E SI IMPEGNA

- a comunicare la data di ultimazione lavori (obbligatorio), che dovrà comunque avvenire **entro 3 anni dalla data di presentazione dell'istanza o di perfezionamento** della procedura;
- a presentare, ai sensi dell'art. 6, comma 8, del Decreto Legislativo 3 marzo 2001 n° 28, il certificato di collaudo finale, a firma di un tecnico abilitato, che attesti la conformità delle opere al progetto presentato;
- a presentare, contestualmente, la ricevuta dell'avvenuta variazione catastale conseguente alle opere realizzate, ovvero dichiarazione che le stesse non hanno comportato modificazioni di classamento.

Dichiara inoltre, che le figure professionali incaricate dal sottoscritto, per effettuare l'intervento di cui sopra, e che pertanto autorizzo l'Amministrazione comunale a fornire al solo progettista le informazioni circa l'iter della pratica ed a richiedere allo stesso eventuali chiarimenti ed integrazioni, sono:

PROGETTISTA E DIRETTORE DEI LAVORI:

Il sottoscritto **ING. FILIPPO INTRECCIO**
nato a il
con studio a via
telefono n° codice fiscale / p.iva **/ 04825440722**
iscritto all'Ordine degli **INGEGNERI** della Provincia di **BARI** con il n° **3076**

ESECUTORI DEI LAVORI: NB: *dovranno essere comunque comunicate tutte le eventuali altre ditte o imprese esecutrici subentranti tramite comunicazione scritta indirizzata allo Sportello Unico per l'edilizia corredata dal relativo certificato di regolarità contributiva.*

Tipo: X Impresa ☐ Lavoratore Autonomo ☐ Artigiano
La Società **VGM SRL**
con sede a **MOLA DI BARI (BA)** via **RAFFAELLO SANZIO n° 6**
telefono n° codice fiscale / p.iva **08217470726**
Rappresentante legale Sig. **MARTINELLI GIOVANNI**
Nato a il e residente a
Via telefono n°
codice fiscale

Le imprese nominate all'esecuzione dei lavori sono quelle indicate sopra, che dovranno consegnare in allegato quando previsto per legge (DURC – Organico medio annuo- Contratto collettivo applicato ai lavoratori- visura camerale – documento di riconoscimento).

L'ESECUTORE DEI LAVORI

VGM SRL
Via Raffaello Sanzio, 6
70042 Mola di Bari (BA)
P.IVA 08217470726

IL DICHIARANTE

QUIBONUS S.R.L.
via S. D'Acquisto 5/7
20864 - Agrate Brianza (MB)
P.Iva: 11139180967

IL PROGETTISTA ASSEVERANTE

ORDINE DEGLI INGEGNERI
INGEGNERE
FILIPPO
INTRECCIO
Sez. A - 3076
PROVINCIA DI BARI

(timbro e firma leggibile)

IL DIRETTORE LAVORI

ORDINE DEGLI INGEGNERI
INGEGNERE
FILIPPO
INTRECCIO
Sez. A - 3076
PROVINCIA DI BARI

(timbro e firma leggibile)

Ai sensi e per gli effetti di cui al D.lgs. 30/06/2003 n. 196, i suddetti dati saranno utilizzati ai soli fini degli adempimenti di legge.

Allegata alla Procedura abilitativa semplificata di cui al prot. n. _____ del _____ presentata dalla società QUIBONUS S.R.L.

RELAZIONE TECNICA DI ASSEVERAZIONE

Il sottoscritto **ING. FILIPPO INTRECCIO**
nato a il
con studio a **MOLA DI BARI (BA)** via / piazza **PADRE PIO n. 21**
telefono n° codice fiscale p.iva **04825440722**
iscritto all'Ordine degli **INGEGNERI** della Provincia di **BARI** con il n° **3076**

in qualità di **TECNICO PROGETTISTA** dei lavori previsti dalla presente relazione, nonché di persona esercente un servizio di pubblica necessità ai sensi degli artt. 359 e 481 del codice penale (art. 20 comma 3 del D.P.R. 380/01) e consapevole delle responsabilità penali in cui può andare incontro in caso di dichiarazioni mendaci,

ESEGUITI I NECESSARI ACCERTAMENTI DICHIARA E ASSEVERA

- **tutto quando riportato nella dichiarazione del committente**;

- **che le opere da realizzarsi sono conformi agli strumenti urbanistici generali o attuativi approvati e agli strumenti urbanistici adottati, alle norme di sicurezza, al Regolamento edilizio vigente, alle norme di natura igienico sanitaria e alle altre norme di riferimento vigenti di settore, c*osì come individuati negli allegati elaborati progettuali*;**

- che si procederà all'installazione di un impianto da fonti rinnovabili, come riportato nella dichiarazione del committente e precisamente:

IMPIANTO SOLARE FOTOVOLTAICO DI POTENZA NOMINALE PARI A 99,90 kW

- Che l'immobile e/o l'area sulla quale verrà installato l'impianto, visto di Decreto Legislativo n° 42 del 22/01/2004 e s.m. e i., PUTT/T Regionali, P.A.I., ecc.:
- ❑ è vincolato e pertanto si allega il parere dell'ente tutore del vincolo
- **X** non è vincolato

- Che la **potenza elettrica installata** è: **99,90 kW**;

- Che la **superficie captante totale dei pannelli** è: **471 mq**;

- che la rappresentazione dello stato attuale nell'allegato elaborato grafico è conforme allo stato dei luoghi, anche con riferimento alla destinazione d'uso;

- che relativamente alle opere di connessione, esse:

- ❑ non sono necessarie in quanto l'immobile/area, è già connesso alla rete di distribuzione dell'energia elettrica;

X è necessaria la realizzazione delle opere di connessione in conformità al preventivo di connessione alla rete di E-Distribuzione allegato alla presente, e si allega Progetto Definitivo Opere di Rete (Piano Tecnico) validato da E-Distribuzione in data 14/02/2023;

	si	no
- che **l**'intervento è soggetto alle norme di cui alla Legge n. 104/92, Legge 13/89, DM 236/89, D.P.R. 503/96, ai fini dell'eliminazione delle barriere architettoniche:	☐	**X**
- che L'intervento è soggetto alle norme del Nuovo Codice della Strada D.L.gs. n. 285/92 e s.m.i.:	☐	**X**
- che l'intervento comporta la produzione di rifiuti:	☐	**X**
- che, per le opere ricomprese nell'ambito del D.P.R. n. 81/08 e s.m.i., deve essere comunicato al Comune l'avvenuta trasmissione alla A.S.L. e all'Ufficio Provinciale del Lavoro della notifica preliminare di cui all'art. 11 del sopra citato decreto legislativo, e di essere consapevole che l'inosservanza del suddetto obbligo impedisce l'inizio dei lavori	☐	**X**
- che l'intervento richiede l'autorizzazione allo scarico delle acque reflue: (se SI indicare gli estremi dell'autorizzazione rilasciata da ☐ ASL ☐ Provincia ☐ Comune, N°_____)	☐	**X**

- che l'intervento **X** non interferisce ☐ interferisce con fasce di rispetto di elettrodotti, condutture di gas, ecc., e che rispetta le specifiche norme di Settore;

E SI IMPEGNA

ai sensi della normativa vigente, ultimato l'intervento (max tre anni dalla presentazione dell'istanza o dal suo perfezionamento**) ed a seguito della comunicazione dell'effettiva ultimazione dei lavori, ad emettere un certificato di collaudo finale che attesti la conformità dell'opera al progetto presentato, oltre a trasmettere eventuale ricevuta di accatastamento o dichiarazione, che l'intervento non ha comportato variazioni catastali.**

Mola di Bari, 02/03/2023

IL PROGETTISTA ASSEVERANTE



(timbro e firma leggibile)

Ai sensi e per gli effetti di cui al D.lgs. 30/06/2003 n. 196, i suddetti dati saranno utilizzati ai soli fini degli adempimenti di legge.

ELENCO DELLA DOCUMENTAZIONE ALLEGATA

1) Disegni Planimetrici.
2) Relazione Tecnico-Descrittiva.
3) Schema Elettrico.
4) Documentazione fotografica dei luoghi oggetto dell'intervento.
5) Preventivo di connessione alla rete BT di E-Distribuzione (Codice Rintracciabilità: 344474522), con relativa accettazione.
6) Progetto Definitivo Opere di Rete (Piano Tecnico) validato da E-Distribuzione in data 14/02/2023.
7) Titolo di disponibilità dell'area oggettto di intervento (contratto di comodato).
8) Copia documento di riconoscimento del legale rappresentante Sigfrido Daniele Finzi.
9) Visura camerale dell'impresa esecutrice.
10) Copia documento di riconoscimento del legale rappresentante dell'impresa esecutrice.
11) DURC dell'impresa esecutrice dei lavori.
12) Dichiarazione Organico Medio annuo dell'impresa esecutrice.
13) Estratto di mappa.
14) Visura catastale.
15) Copia documento di riconoscimento del tecnico progettista asseverante e direttore dei lavori.
16) Ricevuta di pagamento Diritti di Segreteria.

SOCIETÀ VERBUND GREEN POWER ITALIA SRL

Procedura abilitativa semplificata (PAS) ai sensi dell'art. 6 del D.Lgs. 3 marzo 2011, n. 28. PROGETTO PER LA COSTRUZIONE, REALIZZAZIONE ED ESERCIZIO DI UN IMPIANTO DI PRODUZIONE FOTOVOLTAICO DI POTENZA PARI A 1.793,22 kWp, SITO IN Comune di San Donato di Lecce (LE) DENOMINATO "AMG PROJECT 2".

Pratica n° 05095070750-14052024-1557

Suap SAN DONATO DI LECCE in delega alla CCIAA di LE

CHIEDE	Procedimento
Procedura abilitativa semplificata (P.A.S.) per l'installazione di impianti alimentati da energia rinnovabile	**Procedura abilitativa semplificata (P.A.S.) per l'installazione di impianti alimentati da energia rinnovabile ((ai sensi dell'art. 6 del D. Lgs 28 del 03/03/2011 – art. 6 della L.R. n. 25 del 24/09/2012)**

Scheda anagrafica

[X] DITTA/SOCIETA'/IMPRESA	[ ] PERSONA (Privato)

[X] ISCRITTA ALLA CCIAA

Codice Fiscale
05095070750

(compilare per effettuare il recupero dei dati dal registro imprese)

Informazioni relative all'iscrizione al Registro Imprese

Camera di commercio di:	Numero REA	Data
MILANO	**2686816**	

[ ] NON ANCORA ISCRITTA

[ ] NON NECESSITA DI ISCRIZIONE AL RI DELLA CCIAA

DATI DEL DICHIARANTE

Nome	Cognome	Cod.Fiscale
PHILIPP	**COLLESELLI**	

Sesso	Data nascita	Cittadinanza
		ITALIA

Luogo di nascita:

Stato	Provincia

Comune

[ ] Se cittadino non UE

Informazioni relative alla residenza :

Stato	Provincia

Comune

Toponimo (DUG)
VIA

Denominazione stradale

Numero civico	CAP	eMail/PEC	Telefono fisso/cellulare
		pvinvestproject3srl@legalmail.it	

Carica
PROCURATORE SPECIALE

DATI DELLA DITTA/SOCIETA'/IMPRESA

Denominazione (nome della ditta o azienda o ragione sociale)
VERBUND GREEN POWER ITALIA S.R.L.

Forma giuridica	Codice Fiscale	P.IVA
SOCIETA' A RESPONSABILITA' LIMITATA	**05095070750**	**05095070750**

Dati relativi alla sede legale della ditta/società/impresa

Stato	Provincia
Italia	**MILANO**

Comune
MILANO

Toponimo (DUG)
CORSO

Denominazione stradale	Numero civico	CAP
DI PORTA ROMANA	**23**	**20122**

Telefono fisso/Cellulare	Fax	PEC
		pvinvestproject3srl@legalmail.it

Qualifica e dati del procuratore

Qualifica del procuratore
PROFESSIONISTA INCARICATO

Il procuratore:

Nome	Cognome	Sesso	Cittadinanza
POMPILIO	**ASSENZIO**		**ITALIA**

Nato a	il

	Provincia		Stato
[X] in Italia		[ ] all'Estero	

Cod.Fiscale

Informazioni relative alla residenza del procuratore:

Residente in	Provincia	CAP

Indirizzo	Tel	Fax

eMail PEC
pompilio.assenzio@ingpec.eu

Oggetto della pratica

descrizione sintetica
PROGETTO PER LA COSTRUZIONE ED ESERCIZIO DI UN IMPIANTO DI PRODUZIONE DI ENERGIA DA FONTE RINNOVABILE FOTOVOLTAICA AVENTE POTENZA PARI A 1.793,22 kWp DENOMINATO 'AMG'

DOMICILIO ELETTRONICO

Ai fini delle comunicazioni relative al presente procedimento si elegge il proprio domicilio elettronico presso la seguente casella di posta elettronica (domicilio elettronico)

DOMICILIO ELETTRONICO: (N.B. Inserire l'indirizzo della casella PEC a cui lo Sportello dovrà inviare la ricevuta e le altre comunicazioni relative alla pratica)
pvinvestproject3srl@legalmail.it

[X] Si dichiara di essere consapevoli che nel caso non venga indicata una casella di posta elettronica certificata (PEC), non si avra' la certezza del buon esito dell' eventuale scambio di comunicazioni che seguiranno la presente istanza

Dichiarazione di consapevolezza ex artt. 46 e 47 DPR 445/2000

[X] Dichiara di essere consapevole che le dichiarazioni false, la falsità negli atti e l'uso di atti falsi comportano l'applicazione delle sanzioni penali previste dall'art. 76 del D.P.R. 445/2000 e la decadenza dai benefici eventualmente conseguenti al provvedimento emanato sulla base della dichiarazione non veritiera nonchè il divieto di accesso a contributi, finanziamenti e agevolazioni per un periodo di 2 anni decorrenti da quando l'amministrazione ha adottato l'atto di decadenza, come previsto dall'art. 75 del D.P.R. 445/2000.

INFORMATIVA SULLA PRIVACY (Art. 13 del Reg. UE n. 2016/679 del 27 aprile 2016)

Il Reg. UE n. 2016/679 del 27 aprile 2016 stabilisce norme relative alla protezione delle persone fisiche con riguardo al trattamento dei dati personali. Pertanto, come previsto dall'art. 13 del Regolamento, si forniscono le seguenti informazioni:

Titolare del trattamento:

Comune di SAN DONATO DI LECCE

indirizzo pec comunesandonatodilecce@pec.rupar.puglia.it

Finalità del trattamento.

Il trattamento dei dati è necessario per l'esecuzione di un compito di interesse pubblico o connesso all'esercizio di pubblici poteri di cui è investito il titolare del trattamento. Pertanto i dati personali saranno utilizzati dal titolare del trattamento nell'ambito del procedimento per il quale la dichiarazione viene resa.

Modalità del trattamento.

I dati saranno trattati da persone autorizzate, con strumenti cartacei e informatici.

Destinatari dei dati.

I dati potranno essere comunicati a terzi nei casi previsti della Legge 7 agosto 1990, n. 241 (“Nuove norme in materia di procedimento amministrativo e di diritto di accesso ai documenti amministrativi”), ove applicabile, e in caso di controlli sulla veridicità delle dichiarazioni (art. 71 del D.P.R. 28 dicembre 2000 n. 445 (“Testo unico delle disposizioni legislative e regolamentari in materia di documentazione amministrativa”)). Responsabili del trattamento la Camera di Commercio competente per territorio e InfoCamere S.c.p.A.

Diritti.

L'interessato può in ogni momento esercitare i diritti di accesso e di rettifica dei dati personali nonché ha il diritto di presentare reclamo al Garante per la protezione dei dati personali. Ha inoltre il diritto alla cancellazione dei dati e alla limitazione al loro trattamento nei casi previsti dal Regolamento. Per esercitare tali diritti tutte le richieste devono essere rivolte al Comune di SAN DONATO DI LECCE indirizzo mail comunesandonatodilecce@pec.rupar.puglia.it. Il responsabile della protezione dei dati è contattabile all'indirizzo mail poliziamunicipale@comune.sandonatodilecce.le.it.

Periodo di conservazione dei dati.

I dati personali saranno conservati per un periodo non superiore a quello necessario per il perseguimento delle finalità sopra menzionate o comunque non superiore a quello imposto dalla legge per la conservazione dell'atto o del documento che li contiene. I dati sono altresì trasmessi alla Camera di Commercio competente per territorio per la raccolta nel Fascicolo informativo di impresa di cui all'art. 43-bis del D.P.R. 445/2000 e s.m.i.

[X] Il/la sottoscritto/a dichiara di aver letto l'informativa sul trattamento dei dati personali.
CHIEDE A UFFICI COMUNE DI SAN DONATO DI LECCE

Procedura abilitativa semplificata (P.A.S.) per l'installazione di impianti alimentati da energia rinnovabile ((ai sensi dell’art. 6 del D. Lgs 28 del 03/03/2011 – art. 6 della L.R. n. 25 del 24/09/2012)

Localizzazione dell'intervento

Comune	Frazione	Prov.	CAP
SAN DONATO DI LECCE		**LE**	**73010**

ATTENZIONE - l'ubicazione dell'attività o intervento coincide con il Comune a cui è destinata la pratica

Via, Viale, Piazza	n° civico
STRADA PROVINCIALE 362	**SN**

scala	piano	interno

dati catastali

[ ] NCEU	**[X] NCT**

foglio	particella/mappale	subalterno
5	**999**	

sezione Censuaria (Terreni)

foglio	particella/mappale	subalterno
5	**1000**	

sezione Censuaria (Terreni)

[X] NCEU	[ ] NCT

foglio	particella/mappale	subalterno
5	**1000**	

sezione Amministrativa (Fabbricati)	sezione Urbana (Fabbricati)	classe

categoria
F02 Unità collabenti

---

ulteriori dati relativi alla localizzazione dell'intervento

Superfici edificio (reali e non catastali)

coperta mq	scoperta mq	altezza m
0.00	**0.00**	**0.00**

Superfici terreno (reali e non catastali) mq.
24773.00

a) Titolarità dell’intervento

Il richiedente dichiara di avere titolo alla presentazione di questa pratica edilizia in quanto

[ ] proprietario esclusivo
[ ] rappresentante legale
[ ] Amministratore/delegato dal Condominio
[ ] comproprietario con il/i soggetto/i elencato/i nella sezione “SOGGETTI COINVOLTI”;

	specificare
[X] locatario/comodatario (a tale scopo autorizzato dai proprietari nella sezione “SOGGETTI COINVOLTI”)	**CONTRATTO DI DIRITTO DI SUPERFICIE**

dell'immobile interessato dall'intervento e di

[X] avere titolarità esclusiva all'esecuzione dell'intervento
[ ] non avere titolarità esclusiva all'esecuzione dell'intervento, ma di disporre comunque della dichiarazione di assenso dei terzi titolari di altri diritti reali o obbligatori

b) Presentazione della PAS

Dichiara di presentare la PAS

[X] in assenza di atti di assenso presupposti, in quanto l’intervento oggetto della PAS non necessita di atti o pareri che non possono essere sostituiti dalle autocertificazioni, attestazioni e asseverazioni o certificazioni di tecnici abilitati
[X] Il titolare è a conoscenza che i lavori potranno iniziare trascorsi 30 gg dalla data di acquisizione della presente al protocollo comunale
[ ] essendo già in possesso di tutti gli atti di assenso presupposti, comunque denominati, rilasciati dalle competenti amministrazioni
[ ] richiedendo contestualmente l’acquisizione d’ufficio degli atti di assenso presupposti, comunque denominati, alle competenti amministrazioni. Il titolare dichiara di essere a conoscenza che l’attività oggetto della PAS può essere iniziata dopo il rilascio dei relativi atti di assenso

c) Tipologia di impianto alimentato da fonti rinnovabili oggetto di PAS

[ ] Installazione di pannelli fotovoltaici, su edificio esistente, con qualsiasi potenza, non ricadenti fra quelli di cui al punto 12.1 del D.M. 10/09/2010 aventi TUTTE le seguenti caratteristiche: i. moduli fotovoltaici collocati nei tetti di edifici esistenti; ii. la superficie complessiva dei moduli fotovoltaici dell'impianto non sia superiore a quella del tetto dell'edificio sul quale i moduli sono collocati

[ ] collocato su edifici, tettoie, serre o pensiline e da realizzarsi con tegole fotovoltaiche o altri elementi innovativi;

[ ] collocato su edifici o loro pertinenze (realizzati all'interno della zona A di cui al D.M. 1444/1968) e da realizzarsi con tegole fotovoltaiche o altri elementi innovativi;

[ ] Impianto solare fotovoltaico non integrato ubicato al suolo con potenza inferiore a 20 kW;

[ ] Impianto solare fotovoltaico ubicato a suolo su terreni agricoli (max 10% del terreno agricolo e distanza superiore a 2000 mt. da altri terreni dello stesso proprietario), non ricadenti fra quelli di cui al punto 12.1 e 12.2 lettera a) del D.M. 10/09/2010, aventi capacità di generazione inferiore alla soglia indicata alla tabella A allegata al D.Lgs n. 387 del 29/12/2003, cioè con potenza inferiore a 20 kW, e che faccia capo ad un unico punto di connessione ed ad un unico soggetto;

[ ] Impianto solare fotovoltaico ubicato su aree già degradate da attività antropiche, pregresse o in atto, tra cui siti industriali, cave, discariche, siti contaminati, con potenza non superiore a 1 MW e direttamente su suolo;

[ ] Impianto eolico di potenza inferiore a 200 kW con max 4 generatori eolici;

[ ] Impianti Biomassa, gas di discarica, gas residuati dai processi di depurazione, operanti in assetto cogenerativi con potenza > 50 1000 kW ovvero 3000 kWt;

[ ] Impianti alimentati da biomassa e biogas con potenza max 200 kW;

[ ] Impianti da gas di discarica, gas residuati con potenza inferiore a 1 MW;

[ ] Impianti non cogenerativi con potenza 250kW;

[ ] Impianti idroelettrici e geotermoelettrici realizzati su edifici esistenti senza variazione planoaltimetriche, senza cambio di destinazione d'uso, senza intaccare parti strutturali, ecc., con potenza max 200 kW;

[ ] Impianti idroelettrici e geotermoelettrici alimentati da fonte idraulica con potenza inferiore a 1 MW;

[X] Attività di costruzione ed esercizio di impianti fotovoltaici di potenza sino a 10 MW connessi alla rete elettrica di media tensione e localizzati in area a destinazione industriale, produttiva o commerciale (ai sensi del c.9 bis, dell'art.6 del D.LGS 28/2011 modificato dal D.L. 77/2021.

[ ] Altro impianto di energia elettrica

e) Opere su parti comuni o modifiche esterne

Le opere previste

[X] non riguardano parti comuni

[ ] riguardano le parti comuni di un fabbricato condominiale

[ ] riguardano parti comuni di un fabbricato con più proprietà, non costituito in condominio, e dichiara che l'intervento è stato approvato dai comproprietari delle parti comuni, come risulta da atto consegnato al progettista ovvero dalla sottoscrizione degli elaborati da parte di tutti i comproprietari corredata da copia di documento d'identità

[ ] riguardano parti dell'edificio di proprietà comune ma non necessitano di assenso perché, secondo l'art. 1102 c.c., apportano, a spese del titolare, le modificazioni necessarie per il miglior godimento delle parti comuni non alterandone la destinazione e senza impedire agli altri partecipanti di usufruirne secondo il loro diritto

f) Descrizione sintetica dell’intervento

Dichiara che i lavori per i quali viene inoltrata la presente PAS consistono in:

Progetto per la realizzazione di un impianto fotovoltaico, del tipo fisso, ubicato su suolo, finalizzato alla produzione di energia elettrica da fonte rinnovabile. L’impianto fotovoltaico, con potenza di picco pari a 1.793,22 kWp (potenza in immissione 1.600 kW), sarà realizzato in un’area dellasuperficie complessiva nella disponibilità del proponente di circa ha 2,48 interamente situati entro i limiti territoriali del Comune di San Donato di Lecce (LE). Nel Catasto Terreni comunale il sito è distinto al foglio 5, particelle 999 e 1000. All'interno del lotto è presente un rudere (edificio collabente), identificato al NCEU al foglio 5 particella 1000, che sarà oggetto di demolizione e smaltimento. La modalità di connessione alla rete trifase è in Media Tensione con tensione di fornitura 20.000 V. L’impianto sarà allacciato alla rete di distribuzione tramite realizzazione di una nuova cabina di consegna collegata in antenna da futura Cabina Primaria AT/MT CP SAN DONATO. L'impianto dispone di una cabina di trasformazione, di una cabina di consegna E-Distribuzione, di una cabina cliente e di una cabina di servizio. Il lotto sarà recintato con una recinzione metallica. L'impianto fotovoltaico prevede anche l'installazione di un sistema di videosorveglianza e antintrusione. L'impianto sarà circondato da una siepe autoctona che funge da mitigazione. La struttura a supporto dei generatori fotovoltaici sarà costituita da profilatimetallici zincati a caldo infissi nel terreno sui quali saranno poste le guide per il fissaggio dei moduli pannelli. Le opere di fondazione, in conformità ad un’analisi geotecnica del sito, potranno essere costituite da micropali infissi nel terreno, previo la realizzazione di un foro di circa 20-25 cm didiametro per una profondità di circa 1,5 m, riempito all’interno con calcestruzzo e terreno di riporto. L'altezza minima dei moduli fotovoltaici da terra è di circa 0,80 m, mentre l'altezza massima è pari a circa 2,40 m.

g) Regolarità urbanistica e precedenti edilizi

[X] lo stato attuale dell'immobile risulta pienamente conforme alla documentazione dello stato di fatto legittimato dal seguente titolo/pratica edilizia (o, in assenza, dal primo accatastamento)
[X] legittimato da

	n.	del
[ ] titolo unico (SUAP)		

	n.	del
[ ] permesso di costruire / licenza edil. / concessione edilizia		

	n.	del
[ ] autorizzazione edilizia		

	n.	del
[ ] accertamento di conformità ex art. 36 d.P.R. n.380/2001		

	Legge	n.	del
[ ] condono edilizio			

	Legge	n.	del
[ ] C.E. o P.d.C. in sanatoria			

	n.	del
[ ] P.d.C. in sanatoria		

	n.	del
[ ] D.I.A. / S.C.I.A		

	n.	del
[ ] DIA/SCIA alternativa al permesso di costruire		

	n.	del
[ ] C.I.L./C.I.L.A.		

	estremi della denuncia catastale n.	del
[ ] primo accatastamento		

[ ] Preesistente al 1942
(Allegare planimetria catastale originale)

[ ] Preesistente al 1967
(Allegare planimetria catastale originale)

	specificare	n.	del
[X] altro	**trattasi di terreno agricolo con all'interno un rudere-ed. collabente**	**-**	**14/05/2024**

h) Calcolo del contributo di costruzione

[X] l'intervento da realizzare è a titolo gratuito

ai sensi della seguente normativa

articolo 17 comma 3 lettera e) DPR 380/2001

[ ] l'intervento da realizzare è a titolo oneroso e pertanto

allega il prospetto di calcolo preventivo del contributo di costruzione, a firma di tecnico abilitato, e la ricevuta di versamento del contributo di costruzione

[ ] richiede il reperimento degli standard in quanto intervento che comporta aumento del carico urbanistico

[ ] richiede il reperimento degli standard in quanto intervento che comporta aumento del carico urbanistico, per i quali con relazione asseverata si richiede la monetizzazione

i) Tecnici incaricati

dichiara di aver incaricato, in qualità di progettista, il tecnico indicato nella sezione seguente

PROGETTISTA DELLE OPERE ARCHITETTONICHE

[ ] non è colui che presenta la pratica	[ ] colui che presenta la pratica

[X] incaricato anche come direttore dei lavori delle opere architettoniche

[ ] se il direttore dei lavori delle opere architettoniche è diverso dal progettista delle opere architettoniche

e dichiara inoltre

[ ] di aver incaricato, in qualità di direttori dei lavori e di altri tecnici, i soggetti indicati alla sezione seguente

[X] che il/i direttore/i dei lavori e gli altri tecnici incaricati saranno individuati prima dell'inizio dei lavori

l) Impresa esecutrice dei lavori

[X] l'impresa esecutrice/imprese esecutrici dei lavori sarà/saranno individuata/e prima dell'inizio dei lavori

[ ] i lavori, in quanto opere di modesta entità che non interessano le specifiche normative di settore, sono eseguiti/sono stati eseguiti in prima persona, senza alcun affidamento a ditte esterne

[ ] i lavori sono eseguiti/sono stati eseguiti dalla/e impresa/e indicata/e alla seguente sezione

m) Rispetto degli obblighi in materia di salute e sicurezza nei luoghi di lavoro (vedi allegata tabella ADEMPIMENTI PREVISTI DAL D. LGS. N.81/2008)

che l'intervento

[ ] non ricade nell'ambito di applicazione delle norme in materia di salute e sicurezza nei luoghi di lavoro (d.lgs. n. 81/2008)

[ ] ricade nell'ambito di applicazione delle norme in materia di salute e sicurezza nei luoghi di lavoro (d.lgs. n. 81/2008) e pertanto:

relativamente alla documentazione delle imprese esecutrici:

[ ] dichiara che l'entità presunta del cantiere è inferiore a 200 uomini-giorno ed i lavori non comportano i rischi particolari di cui all'allegato XI del d.lgs. n. 81/2008 e di aver verificato il certificato di iscrizione alla Camera di commercio, il documento unico di regolarità contributiva, corredato da autocertificazione in ordine al possesso degli altri requisiti previsti dall'allegato XVII del d.lgs. n. 81/2008, e l'autocertificazione relativa al contratto collettivo applicato

[ ] dichiara che l'entità presunta del cantiere è pari o superiore a 200 uomini-giorno o i lavori comportano i rischi particolari di cui all'allegato XI del d.lgs. n. 81/2008 e di aver verificato la documentazione di cui alle lettere a) e b) dell'art. 90 comma 9 prevista dal d.lgs. n. 81/2008 circa l'idoneità tecnico professionale della/e impresa/e esecutrice/i e dei lavoratori autonomi, l'organico medio annuo distinto per qualifica, gli estremi delle denunce dei lavoratori effettuate all'Istituto nazionale della previdenza sociale (INPS), all'Istituto nazionale assicurazione infortuni sul lavoro (INAIL) e alle casse edili, nonché il contratto collettivo applicato ai lavoratori dipendenti, della/e impresa/e esecutrice/i

relativamente alla notifica preliminare di cui all'articolo 99 del d.lgs. n. 81/2008

[ ] dichiara che l'intervento non è soggetto all'invio della notifica

[ ] dichiara che l'intervento è soggetto all'invio della notifica

[X] ricade nell'ambito di applicazione delle norme in materia di salute e sicurezza sul luogo di lavoro (d.lgs. n. 81/2008), ma si riserva di presentare le dichiarazioni di cui al presente quadro prima dell'inizio lavori, poiché i dati dell'impresa esecutrice saranno forniti prima dell'inizio lavori

di essere a conoscenza che l'efficacia della presente PAS è sospesa qualora sia assente il piano di sicurezza e coordinamento di cui all'articolo 100 del d.lgs. n. 81/2008 o il fascicolo di cui all'articolo 91, comma 1, lettera b), quando previsti, oppure in assenza di notifica di cui all'articolo 99, quando prevista, oppure in assenza di documento unico di regolarità contributiva

n) Diritti di terzi

[X] dichiara di essere consapevole che la presente segnalazione non può comportare limitazione dei diritti dei terzi, fermo restando quanto previsto dall'articolo 19, comma 6-ter, della l. n. 241/1990

gli eventuali soggetti cointeressati, titolari di diritti reali di godimento su beni confinanti e risultanti da registrazioni catastali ed estremi catastali dei fondi confinanti a quelli oggetto dell'intervento, sono:

non ci sono soggetti cointeressati, in quanto trattasi di terreno agricolo oggetto di diritto di superficie.

o) Avvertenze generali

Dichiara di essere informato che, ai sensi dell'art. 23 d.P.R. n.380/2001:

- i lavori in oggetto possono avere inizio trascorsi 30 gg dalla data di acquisizione della presente al protocollo comunale o dopo l'acquisizione degli atti di assenso presupposti;

- la durata degli stessi non potrà superare il termine di tre anni dalla data della sua presentazione;

- è tenuto a comunicare al SUE la data della fine lavori;

- che ultimato l'intervento, il progettista o un tecnico abilitato rilascia un certificato di collaudo finale, allegato alla comunicazione di fine lavori, che va presentato allo sportello unico, con il quale si attesta la conformità dell'opera al progetto presentato. Contestualmente presenta ricevuta dell'avvenuta presentazione della variazione catastale conseguente alle opere realizzate ovvero dichiarazione che le stesse non hanno comportato modificazioni del classamento. In assenza di tale documentazione si applica la sanzione di cui all'art. 37, c 5, d. P.R. n.380/2001.

Dichiara di essere informato che, nei casi disciplinati dall'art. 24 del d.P.R. n. 380/01, entro quindici giorni dalla data dell'ultimazione dei lavori di finitura dell'intervento, è tenuto a presentare all'ufficio comunale competente domanda di rilascio della segnalazione certificata di agibilità con le modalità di cui all'art. 24 d.P.R. n.380/01 oppure la dichiarazione del direttore dei lavori o, qualora non nominato, di un professionista abilitato, con la quale si attesta la conformità dell'opera al progetto presentato e la sua agibilità (art. 24 comma 5 d.P.R. n. 380/2001 e LR n° 12/2014). Dovrà essere inoltrata la dichiarazione del direttore dei lavori al SUAP – Sportello unico per le attività produttive - con la quale si attesta la conformità dell'opera al progetto presentato e la sua agibilità (art. 10 d.P.R. n.160/2010) ove trattasi di impianto produttivo;

Dichiara di provvedere al pagamento delle imposte dovute al momento del rilascio dell'atto autorizzativo

[X] PRESA VISIONE

Dichiarazione relativa ai diritti di segreteria/istruttori

VERSAMENTO DIRITTI O SPESE

[ ] non sono dovuti oneri quali diritti o spese

[ ] poiché non previsti dal tariffario	[ ] poiché esentati

[X] sono dovuti oneri quali diritti o spese

per un totale di Euro
51.65

[ ] pagamento on line alla pagina successiva 'Pagamento oneri'

[ ] versamento su conto corrente postale (vedere le istruzioni di ogni SUAP)

in data	ufficio postale di

Allegata qui la ricevuta di versamento tramite conto corrente postale

[X] pagamento pagoPA / bonifico bancario (vedere le istruzioni di ogni SUAP)

in data	indicare il codice IUV / codice TRN
14/05/2024	

Allega qui l'attestazione del pagamento pagoPA o del bonifico bancario (in caso di bonifico, non è valida la ricevuta di presa in carico del bonifico)

Dichiarazione relativa all'assolvimento dell'imposta di bollo

VERSAMENTO DELL'IMPOSTA DI BOLLO

E' obbligatorio selezionare una delle seguenti quattro opzioni:

[ ] Il pagamento è dovuto e si intende assolvere l'obbligo tramite il circuito digitale pagoPA [NB: questa opzione è possibile solo se lo Sportello Unico aderisce a pagoPA] ...

[X] Il pagamento è dovuto e si intende assolvere l'obbligo con marche da bollo di cui si riportano i numeri di serie identificativi (le marche da bollo utilizzate saranno poi annullate e conservate in originale) ...

Marca da € 16,00 per la domanda:

numero seriale (1)	data
01231306746141	**11/05/2024**

E' obbligatorio selezionare una delle seguenti due opzioni:

[ ] Marca da €16,00 per l'autorizzazione...

[X] Non è richiesta alcuna marca da bollo per l'autorizzazione perché il procedimento può concludersi con il silenzio assenso dell'Amministrazione o con rilascio di Nulla Osta...

per la seguente motivazione

procedura abilitativa semplificata e comunicazione per gli impianti alimentati da energia rinnovabile - Impianti fotovoltaici di potenza inferiore ad 1 MW (ex art. 6 D.Lgs. 28/2011)

(1) Inserire i quattordici numeri presenti appena sopra il codice a barre, nella parte bassa del contrassegno

NOTA BENE: Le domande devono essere regolarizzate in misura forfettaria con una marca da bollo da €16,00 - Aggiungere una marca da bollo per il provvedimento autorizzatorio (in seguito alle modifiche apportate al DPR n. 642/1972 dalla legge n. 147/2013, le istanze trasmesse per via telematica e i provvedimenti rilasciati per via telematica sono soggetti all'imposta di bollo forfettaria di €16,00)

[ ] Per gli Enti autorizzati, l'imposta di bollo è assolta in modo virtuale ai sensi del D.M. 10/11/2011 o ai sensi dell'art. 15 D.P.R. 642/1972 ...

[ ] Il pagamento non è dovuto poiché esentati ...

AMG - ELENCO DOCUMENTI

Elenco documentazione presentata dalla ditta: VERBUND GREEN POWER ITALIA S.R.L., Maggio 2024

Denominazione elaborato	Denominazione file corrispondente
Elenco documenti	AMG_Elenco documenti.pdf
ELABORATI GRAFICI	
Inquadramento urbanistico	AMG_A01 - Inquadramento urbanistico.pdf
Vincolistica	AMG_A02 - Vincolistica.pdf
Rilievo	AMG_A03 - Rilievo.pdf
Planimetria	AMG_A04 - Planimetria.pdf
Schema unifilare CC	AMG_A05 - Schema Unifilare CC.pdf
Schema unifilare CA	AMG_A06 - Schema Unifilare CA.pdf
Cabina di trasformazione	AMG_A07 - Cabina di trasformazione.pdf
Cabina E-Distribuzione e cliente	AMG_A08 - Cabina E-Distribuzione e cliente.pdf
Cabina O&M	AMG_A09 - Cabina O&M.pdf
Cancello e recinzione	AMG_A10 - Cancello e recinzione.pdf
Strutture moduli fotovoltaici	AMG_A11 - Strutture moduli fotovoltaici.pdf
ELABORATI	
Relazione generale	AMG_B01 - Relazione generale.pdf
Relazione geologica geotecnica sismica	AMG_B02 - Relazione geologica geotecnica sismica.pdf
Relazione conformità PTA	AMG_B03 - Relazione conformità PTA.pdf
Relazione pedoagronomica	AMG_B04a - Relazione pedoagronomica.pdf
Relazione essenze	AMG_B04b - Relazione essenze.pdf
Rilievi essenze	AMG_B04c - Rilievi essenze.pdf
Relazione paesaggio	AMG_B04d - Relazione paesaggio.pdf
Rilievi paesaggio	AMG_B04e - Rilievi paesaggio.pdf
Relazione impatto acustico	AMG_B05 - Relazione impatto acustico.pdf
DOCUMENTI CONNESSIONE	
Preventivo di connessione - Soluzione tecnica	AMG_Preventivo di connessione.pdf
Accettazione preventivo di connessione	AMG_Lettera Accettazione STMG.pdf
Contabile accettazione STMG	AMG_Contabile accettazione.pdf
DOCUMENTI	
Scheda tecnica impianti di energia da fonti rinnovabili	AMG_Schede tecniche.pdf
Documentazione catastale	AMG_EDM.pdf
Estratto del Piano di Fabbricazione	AMG_Piano di Fabbricazione.pdf
DICHIARAZIONE Area Idonea	AMG_DSAN Iter autorizzativo e aree idonee.pdf AMG_DSAN aree idonee.pdf
Dichiarazione dell'impresa esecutrice dei lavori	AMG_DSAN incarico ditta prima inizio lavori.pdf
D.U.R.C. (Documento Unico di Regolarità Contributiva)	AMG_DSAN incarico ditta prima inizio lavori.pdf
Procura speciale	AMG_Procura Assenzio.pdf
Fotocopia di un documento di identità del soggetto che conferisce la procura speciale	D.I. PHILIPP COLLESELLI.pdf
Relazione tecnica di asseverazione	AMG_Relazione asseverazione.pdf
Titolo di disponibilità	AMG_Contratto Prel. DdS.pdf AMG_Comunicazione Cessione DdS.pdf AMG_Comunicazione cambio sede legale e ragione sociale.pdf
Marca da bollo istanza	AMG_Marca da bollo.pdf
Pagamenti oneri PAS	AMG_Diritti di segreteria PAS.pdf

Pareri, autorizzazioni, nulla osta, rilasciati dai soggetti competenti	AMG_Comunicazione Comune di San Donato - PAS solo impianto.pdf
Visura camerale proponente	AMG_Verbund Green Power Italia Srl visura ordinaria.pdf AMG_Procura VGPI - Colleselli.pdf

Pratica edilizia	
del	
Protocollo	

RELAZIONE TECNICA DI ASSEVERAZIONE

DATI DEL PROGETTISTA

Cognome e Nome **ASSENZIO POMPILIO**							
codice fiscale							
nato a		prov.		stato			
nato il							
residente in		prov.		stato			
indirizzo						C.A.P.	**72027**
con studio in	**SAN PIETRO VERNOTICO**	prov.	**BR**	stato	**ITALIA**		
indirizzo	**LARGO GENERALE ELLENA, 1**					C.A.P.	**72027**
Iscritto all'ordine/collegio **INGEGNERI**		di	**BRINDISI**			al n.	**1696**
Telefono					fax.		
posta elettronica certificata	**pompilio.assenzio@ingpec.eu**						

N.b. I dati del progettista coincidono con quelli già indicati, nella sezione 2 dell'Allegato "Soggetti coinvolti", per il progettista delle opere architettoniche

DICHIARAZIONI

Il progettista, in qualità di tecnico asseverante, preso atto di assumere la qualità di persona esercente un servizio di pubblica necessità ai sensi degli articoli 359 e 481 del Codice Penale, consapevole che le dichiarazioni false, la falsità negli atti e l'uso di atti falsi comportano l'applicazione delle sanzioni penali previste dagli artt. 75 e 76 del d.P.R. n. 445/2000 e di quelle di cui all'art. 19, comma 6, della legge n. 241/1990, sotto la propria responsabilità

DICHIARA

1) Tipologia di intervento e descrizione sintetica delle opere

che i lavori riguardano l'immobile/il terreno individuato nella PAS di cui la presente relazione costituisce parte integrante e sostanziale;

che le opere in progetto sono subordinate a **PAS** in quanto rientrano nella seguente **tipologia di intervento**:

☐ collocato su edifici, tettoie, serre o pensiline e da realizzarsi con tegole fotovoltaiche o altri elementi innovativi;
☐ collocato su edifici o loro pertinenze (realizzati all'interno della zona A di cui al D.M. 1444/1968) e da realizzarsi con tegole fotovoltaiche o altri elementi innovativi;
☐ Impianto solare fotovoltaico non integrato ubicato al suolo con potenza inferiore a 20 kW;

☐ Impianto solare fotovoltaico ubicato a suolo su terreni agricoli (max 10% del terreno agricolo e distanza superiore a 2000 mt. da altri terreni dello stesso proprietario), non ricadenti fra quelli di cui al punto 12.1 e 12.2 lettera a) del D.M. 10/09/2010, aventi capacità di generazione inferiore alla soglia indicata alla tabella A allegata al D.Lgs n. 387 del 29/12/2003, cioè con potenza inferiore a 20 kW, e che faccia capo ad un unico punto di connessione ed ad un unico soggetto;
☐ Impianto solare fotovoltaico ubicato su aree già degradate da attività antropiche, pregresse o in atto, tra cui siti industriali, cave, discariche, siti contaminati, con potenza non superiore a 1 MW e direttamente su suolo;
☐ Impianto eolico di potenza inferiore a 200 kW con max 4 generatori eolici;
☐ Impianti Biomassa, gas di discarica, gas residuati dai proces i di depurazione, operanti in assetto cogenerativi con potenza > 50 ≤ 1000 kW ovvero 3000 kWt;
☐ Impianti alimentati da biomassa e biogas con potenza max 200 kW;
☐ Impianti da gas di discarica, gas residuati con potenza inferiore a 1 MW;
☐ Impianti non cogenerativi con potenza ≤ 250kW;
☐ Impianti idroelettrici e geotermoelettrici realizzati su edifici esistenti senza variaz one planoaltimetriche, senza cambio di destinazione d'uso, sen a intaccare parti strutturali, ecc., con potenza max 200 kW;
☐ Impianti idroelettrici e geotermoelettrici alimentati da fonte idraulica con potenza inferiore a 1 MW;
☒ Attività di costruzione ed esercizio di impianti fotovoltaici di **potenza sino a 10 MW** connessi alla rete elettrica di media tensione e localizzati in area a destinazione industriale, produttiva o commerciale (ai sensi del c.9 bis, dell'art.6 del D.LGS 28/2011 modificato dal D.L. 77/2021.
☐ Altro impianto di energia elettrica

e che consistono in:

Costruzione ed esercizio di un impianto fotovoltaico in area agricola per la produzione di energia elettrica da fonte rinnovabile (solare) avente potenza in immissione ai fini della connessione pari a 1.600,00 kW (potenza moduli fotovoltaici 1.793,22 kWp), denominato "AMG Project 2", ubicato in agro di San Donato di Lecce distinto al N.C.T. del medesimo Comune al Foglio n. 5 P.lle 999,1000.

2) Dati dell'immobile oggetto di intervento

che l'intervento interessa l'immobile sito in via /località Contrada Mass. Tintore, sn, avente destinazione d'uso esistente AGRICOLA (ad es. . residenziale, industriale, commerciale, ecc...) e di progetto AGRICOLA

Censito al NCEU			
Foglio	Particella	Sub	Cat
5	1000		F2

Censito in NCT		
Foglio	Particella	Sub
5	999-1000	

Superfici edificio (reali e non catastali)		
coperta mq.	scoperta mq.	altezza m.

Superfici terreno (reali e non catastali) Mq. 24.773

3) Strumentazione urbanistica comunale vigente e in salvaguardia

che l'area/immobile oggetto di intervento risulta individuata dal/è da realizzarsi su:

		SPECIFICARE	ZONA	ART.
☒	PUG/ PRG/ PDF	AREE AGRICOLE	E	-
☐	PIANO PARTICOLAREGGIATO			
☐	PIANO DI RECUPERO			
☐	P.I.P			
☐	P.E.E.P.			
☐	ALTRO:			

4) Variazioni catastali (L n. 331/2004 art.1 comma 332)

che l'immobile oggetto dei lavori

4.1 ☐ **non necessita di alcuna variazione catastale**

4.2 ☒ **necessita di variazione catastale** che sarà eseguita ad ultimazione lavori e trasmessa, unitamente alla nuova planimetria alla Amministrazione Comunale

5) Tutela dall'inquinamento acustico

che l'intervento

5.1 ☐ **non rientra** nell'ambito di applicazione dell'articolo 8 della l. n. 447/1995

5.2 ☒ **rientra** nell'ambito di applicazione dell'articolo 8 della l. n. 447/1995, integrato con i contenuti dell'articolo 4 del d.P.R. n. 227/2011 e pertanto **si allega**:

5.2.1 ☒ documentazione di impatto acustico (art. 8, commi 2 e 4, legge n. 447/1995)

5.2.2 ☐ valutazione previsionale di clima acustico (art. 8, comma 3, legge n. 447/1995)

5.2.3 ☐ autocertificazione a firma del tecnico abilitato competente in acustica ambientale in cui si attesta il rispetto dei requisiti di protezione acustica in relazione alla zonizzazione acustica di riferimento (art. 8, comma 3-bis, legge n. 447/1995)

5.2.4 ☐ dichiarazione sostitutiva dell'atto di notorietà, a firma del titolare, relativa al rispetto dei limiti stabiliti dal documento di classificazione acustica del territorio comunale di riferimento ovvero, ove questo non sia stato adottato, ai limiti individuati dal d.P.C.M. 14 novembre 1997 (art. 4, commi 1 e 2, d.P.R. n. 227/2011)

☐ che è stata presentata alla Provincia competente apposita relazione tecnica asseverata da un tecnico competente, che documenti il rispetto dei limiti di cui alla presente normativa, per l'esercizio di nuove attività imprenditoriali, ovvero per ampliamenti o modifiche di attività esistenti, che determinano un livello di rumore ambientale superiore a 40 dB(A) durante il periodo diurno e superiore a 30 dB(A) durante il periodo notturno (art.12 LEGGE REGIONALE 12 febbraio 2002, N. 3 **"Norme di indirizzo per il contenimento e la riduzione dell'inquinamento acustico".**

6) Produzione di materiali di risulta

che le opere

6.1 ☐ non sono soggette alla normativa relativa ai materiali da scavo (art. 41-bis D.L. n. 69 del 2013 e art. 184-bis d.lgs. n. 152 del 2006)

6.2 ☒ **comportano** la produzione di materiali da scavo **considerati come sottoprodotti** ai sensi dell'articolo 184-bis, comma 1, del d.lgs. n. 152/2006 o dell'articolo 41-bis, comma 1, D.L. n. 69 del 2013, e inoltre

6.2.1 ☐ **le opere comportano** la produzione di materiali da scavo per un **volume superiore a 6000 mc e sono soggette a VIA o AIA**, e pertanto, ai sensi dell'art. 184-bis, comma 2-bis, e del d.m. n. 161/2012

6.2.1.1. ☐ **si allega/ si comunicano gli estremi del** . Provvedimento di VIA o AIA, comprensivo dell'assenso al Piano di Utilizzo dei materiali da scavo, rilasciato da_____ con prot. _____ in data _____

(*) (variabile, solo nel caso di richiesta contestuale di atti di assenso presupposti alla SCIA)

6.2.2☒ le opere comportano la produzione di materiali da scavo per un **volume inferiore o uguale a 6000 mc** ovvero (**pur superando tale soglia) non sono soggette a VIA o AIA,** e pertanto

6.2.2.1 ☐ .allega **autocertificazione del titolare** resa all'ARPA ai sensi del comma 2 dell'art. 41-bis D.L. n. 69 del 2013

6.3 ☒ **comportano** la produzione di materiali da scavo che saranno riutilizzati nello stesso luogo di produzione e pertanto

6.3.1 ☐ **allega autocertificazione del titolare (che i materiali da scavo saranno riutilizzati nello stesso** luogo di produzione)

6.4 ☐ riguardano interventi di **demolizione di edifici o altri manufatti preesistenti e producono rifiuti** la cui gestione è disciplinata ai sensi della parte quarta del d.lgs. n. 152/ 2006

6.5 ☐ **comportano** la produzione di **materiali da scavo che saranno gestiti dall'interessato come rifiuti**

6.6 ☐ **Ai sensi del RR n.6/2006 si allega bilancio di produzione**

7) Prevenzione incendi

che l'intervento

7.1 ☒ non è soggetto alle norme di prevenzione incendi

7.2 ☐ è soggetto alle norme tecniche di prevenzione incendi e le stesse sono rispettate nel progetto

7.3 ☐ presenta caratteristiche tali da non consentire l'integrale osservanza delle regole tecniche di prevenzione incendi e pertanto

7.3.1 ☐ **si allega la documentazione necessaria** all'ottenimento della deroga
(*) (variabile, solo nel caso di richiesta contestuale di atti di assenso presupposti alla SCIA)

7.3.2 ☐ la relativa deroga è stata ottenuta con prot. _____ in data _____

e che l'intervento

7.4 ☒ **non è soggetto alla valutazione del progetto** da parte del Comando Provinciale dei Vigili del Fuoco ai sensi del d.P.R. n. 151/2011

7.5 ☐ **è soggetto alla valutazione del progetto** da parte del Comando Provinciale dei Vigili del Fuoco, ai sensi dell'articolo 3 del d.P.R. n. 151/2011 e pertanto

7.5.1☐ **si allega la documentazione necessaria** alla valutazione del progetto
(*) (variabile, solo nel caso di richiesta contestuale di atti di assenso presupposti alla SCIA)

7.5.2☐ la valutazione del progetto è stata effettuata con prot. _____ in data _____

7.6 ☐ **costituisce variante e il sottoscritto assevera che le modifiche non costituiscono variazione dei requisiti di sicurezza antincendio** già approvati con parere del Comando Provinciale dei Vigili del fuoco rilasciato con prot. _____ in data _____

8) Amianto

che le opere

8.1 ☒ **non interessano** parti di edifici con presenza di fibre di amianto

8.2 ☐ **interessano** parti di edifici con presenza di fibre di amianto e che pertanto il datore di lavoro, prima dell'inizio di lavori di demolizione o di rimozione dell'amianto o di materiali contenenti amianto da edifici, strutture, apparecchi e impianti, nonché dai mezzi di trasporto, predispone, ai sensi dei commi 2 e 5 dell'articolo 256 del d.lgs. n. 81/2008, il **Piano di Lavoro di demolizione o rimozione dell'amianto**

8.2.1 ☐ **in allegato** alla presente relazione di asseverazione
(*) (variabile, solo nel caso di richiesta contestuale di atti di assenso presupposti alla SCIA)

8.2.2 ☐ presentato con prot. _____ in data _____

9) Interventi strutturali e/o in zona sismica

che l'intervento

9.1 ☒ **non prevede** la realizzazione di **opere di conglomerato cementizio armato**, normale e precompresso ed a struttura metallica

9.2 ☐ **prevede** la realizzazione di opere di **conglomerato cementizio armato**, normale e precompresso ed a struttura metallica; pertanto

9.2.1 ☐ si allega la documentazione relativa alla denuncia di cui all'articolo 65 del d.P.R. n. 380/2001

9.2.2 ☐ la denuncia di cui all'articolo 65 del d.P.R. n. 380/2001 è già stata depositata con prot. _____ in data _____

e che l'intervento

9.3 ☐ **non prevede opere** da denunciare o autorizzare ai sensi degli articoli 93 e 94 del d.P.R. n. 380/2001 o della corrispondente normativa regionale

9.4 ☒ **prevede opere che non richiedono il deposito dei calcoli strutturali al SUE, trattandosi di opere minore priva di rilevanza per la pubblica incolumità** di cui alla Deliberazione della Giunta Regionale 3 giugno 2010, n. 1309, elenco:

☒ "A1" PUNTO 3.2

☐ "A2" PUNTO _____

All'uopo si allega:
1) relazione tecnica esplicativa: contenente le informazioni relative alla tipologia della costruzione o del manufatto, le dimensioni dell'intervento proposto, la destinazione d'uso ed il contesto in cui viene realizzato, indicando espressamente a quali punti degli elenchi A.1 e A.2 si fa riferimento. In tutti i casi occorre valutare e dimostrare analiticamente che vengono rispettati i limiti di carico prescritti ed ogni altro requisito o condizione indicati nei medesimi elenchi. Nel caso si utilizzino strutture prefabbricate e/o modulari, occorre allegare i certificati di origine rilasciati dal produttore;
2) elaborato grafico: comprensivo di piante e sezioni, quotato ed in scala commisurata all'entità dell'intervento, contenente le informazioni necessarie a dimostrare che i parametri dimensionali rientrano tra i limiti indicati negli elenchi sopra citati.

9.5 ☐ costituisce una **variante non sostanziale riguardante parti strutturali** relativa ad un progetto esecutivo delle strutture precedentemente presentato con prot. _____ in data _____

9.6 ☐ prevede il deposito dei calcoli strutturali prima dell'inizio dei lavori (art. 93 e 94 d. P.R. n. 380/01), il successivo deposito della "relazione sismica a struttura ultimata" (art.6 L. 1086/1971), infine, del collaudo statico. Pertanto

☐ **si allega** la documentazione relativa ai calcoli strutturali

☐ **la relativa denuncia dei lavori in zona sismica è già stata depositata** con prot. _____ in data _____

9.7 ☐ **prevede opere strutturali soggette ad autorizzazione sismica** ai sensi dell'articolo 94 del d.P.R. n. 380/2001 o della corrispondente normativa regionale e pertanto

9.7.1 ☐ **si allega** la documentazione necessaria per il rilascio dell'**autorizzazione sismica**
(*) (variabile, solo nel caso di richiesta contestuale di atti di assenso presupposti alla SCIA)

9.7.2 ☐ **la relativa autorizzazione è già stata ottenuta** con prot. _____ in data _____

10) Qualità ambientale dei terreni

che l'intervento, in relazione alla qualità ambientale dei terreni,

10.1 ☒ **non richiede indagini ambientali preventive** in relazione alle attività finora svolte sull'area interessata dall'intervento

10.2 ☐ a seguito delle preventive analisi ambientali effettuate, **non necessita di bonifica**, pertanto

10.2.1 ☐ **si allegano i risultati delle analisi ambientali dei terreni**

DICHIARAZIONI RELATIVE AI VINCOLI

TUTELA STORICO-AMBIENTALE

11) Bene sottoposto al Piano Paesaggistico Territoriale Regionale della Puglia

che l'immobile oggetto dei lavori con riferimento al PPTR approvato Con delibera n. 176 del 16 febbraio 2015, pubblicata sul BURP n. 40 del 23.03.2015

11.1 ☒ **non è sottoposto a tutela**

11.2 ☐ **è sottoposto a tutela ma l'intervento non richiede il rilascio dell'autorizzazione/accertamento di compatibilità paesaggistica**

11.3 ☐ **è sottoposto a tutela** e pertanto

11.3.1 ☐ **è assoggettato al procedimento semplificato di autorizzazione paesaggistica,** in quanto di lieve entità, secondo quanto previsto dal d.P.R. n. 139/2010, e pertanto

11.3.1.1☐ **si allega la relazione paesaggistica semplificata** e la documentazione necessaria ai fini del rilascio dell'autorizzazione paesaggistica semplificata
(*) (variabile, solo nel caso di richiesta contestuale di atti di assenso presupposti alla SCIA)

11.3.1.2 ☐ l'autorizzazione paesaggistica semplificata è stata rilasciata con prot. _____ in data _____

11.3.2 ☐ **è assoggettato al procedimento ordinario di autorizzazione paesaggistica**, e pertanto

11.3.2.1 ☐ **si allega la relazione paesaggistica** e la documentazione necessaria ai fini del rilascio dell'autorizzazione paesaggistica
(*) (variabile, solo nel caso di richiesta contestuale di atti di assenso presupposti alla SCIA)

11.3.2.2 ☐ l'autorizzazione paesaggistica è stata rilasciata con prot. _____ in data _____

11.3.3 ☐ **è assoggettato al procedimento di accertamento di compatibilità paesaggistica**

11.3.1 ☐ **si allega la documentazione necessaria** ai fini dell'accertamento di compatibilità paesaggistica
(*) (variabile, solo nel caso di richiesta contestuale di atti di assenso presupposti alla SCIA)

11.3.4 ☐ **accertamento di compatibilità paesaggistica**

è stato rilasciato con prot. _____ in data _____

12) Bene sottoposto a parere della Soprintendenza

che l'immobile oggetto dei lavori, ai sensi del Parte II, Titolo I, Capo I del d.lgs. n. 42/2004,

12.1 ☒ **non è sottoposto a tutela**

12.2 ☐ **è sottoposto a tutela** e pertanto

12.2.1 ☐ **si allega la documentazione necessaria** ai fini del rilascio del parere/nulla osta
(*) (variabile, solo nel caso di richiesta contestuale di atti di assenso presupposti alla SCIA)

12.2.2 ☐ il parere/nulla osta è stato rilasciato con prot. _____ in data _____

13) Bene inserito in zona del Centro Storico

che l'immobile oggetto dei lavori ricade:

13.1 ☐ ZONA 1 **– Rilascio parere Soprintendenza Archeologica per opere implicante lavori di scavo;**

13.2 ☐ ZONA 2 **– Preavviso di almeno 10gg. Prima esecuzione scavi alla Soprintendenza Archeologica per esecuzione saggi;**

13.3 ☐ ZONA 3 **– Comunicazione data inizio lavori scavo con almeno 10gg di anticipo alla Soprintendenza Archeologica**

14) Bene inserito in area di interesse archeologica (D.G.C. n. 126/89)

che l'immobile oggetto dei lavori è sottoposto a

14.1 ☐ **zona archeologica 1 – Rilascio parere Soprintendenza Archeologica per opere implicante lavori di scavo;**

14.2 ☐ **zona archeologica 2 – Preavviso di almeno 10gg prima dell'esecuzione scavi alla Soprintendenza Archeologica per esecuzione saggi;**

14.3 ☐ **zona archeologica 3 – Comunicazione data inizio lavori scavo con almeno 10gg di anticipo alla Soprintendenza Archeologica.**

15) Bene in area protetta

che l'immobile oggetto dei lavori, ai sensi della legge n. 394/1991 (Legge quadro sulle aree protette) e della corrispondente normativa regionale,

15.1 ☒ **non ricade in area tutelata**

15.2 ☐ **ricade in area tutelata**, ma le opere non comportano alterazione dei luoghi o dell'aspetto esteriore degli edifici

15.3 ☐ **è sottoposto alle relative disposizioni** e pertanto

15.3.1 ☐ **si allega la documentazione necessaria** ai fini del rilascio del parere/nulla osta
(*) (variabile, solo nel caso di richiesta contestuale di atti di assenso presupposti alla

SCIA)

15.3.2 ☐ il parere/nulla osta è stato rilasciato con prot. _____ in data _____

TUTELA ECOLOGICA

16) Bene sottoposto a vincolo idrogeologico con riferimento al Piano Assetto Idrogeologico

che, ai fini del vincolo idrogeologico, l'area oggetto di intervento

16.1 ☒ **non ricade in area vincolata** e si allega stralcio carta idrogeomorfologica e IGM estratta dal sito dell'AdB Puglia sottoposta a tutela

16.2 ☐ **ricade in area a pericolosità di frana e** pertanto

16.2.1 ☐ **si allega la documentazione necessaria** ai fini del rilascio del parere AdB Puglia
(*) (variabile, solo nel caso di richiesta contestuale di atti di assenso presupposti alla SCIA)

16.2.2 ☐ l'autorizzazione è stata rilasciata con prot. _____ in data _____

16.3 ☐ **ricade in area a pericolosità idraulica e** pertanto

16.3.1 ☐ **si allega la documentazione necessaria** ai fini del rilascio del parere AdB Puglia
(*) (variabile, solo nel caso di richiesta contestuale di atti di assenso presupposti alla SCIA)

16.3.2☐ l'autorizzazione è stata rilasciata con prot. _____ in data _____

16.4 ☐ **pur non ricadendo in area vincolata, è interessata da reticolo AdB** non riportato nella carta IGM ma presente nella carta idrogeomorfologica, pertanto alla presente è allegato studio di compatibilità.

17) Bene sottoposto a vincolo idraulico

che, ai fini del vincolo idraulico, l'area oggetto di intervento

17.1 ☒ **non è sottoposta a tutela**

17.2 ☐ **è sottoposta a tutela** ed è necessario il rilascio dell'autorizzazione di cui al comma 2 dell'articolo 115 del d.lgs. n. 152/2006 e al r.d. 523/1904, pertanto

17.2.1☐ **si allega la documentazione necessaria** ai fini del rilascio dell'autorizzazione
(*) (variabile, solo nel caso di richiesta contestuale di atti di assenso presupposti alla SCIA)

17.2.2☐ l'autorizzazione è stata rilasciata con prot. _____ in data _____

18) Zona di conservazione "Natura 2000"

che, ai fini della zona speciale di conservazione appartenente alla rete "Natura 2000" (d.P.R. n. 357/1997e d.P.R. n. 120/2003) **l'intervento**

18.1☒ **non è soggetto a Valutazione d'incidenza (VINCA)**

18.2☐ **è soggetto a Valutazione d'incidenza (VINCA),** pertanto

18.2.1 ☐ **si allega la documentazione necessaria** all'approvazione del progetto

(*) (variabile, solo nel caso di richiesta contestuale di atti di assenso presupposti alla SCIA)

18.2.2 ☐ la valutazione è stata effettuata con prot. _____ in data _____

19) Fascia di rispetto cimiteriale

che in merito alla fascia di rispetto cimiteriale (articolo 338, testo unico delle leggi sanitarie 1265/1934)

19.1 ☒ **l'intervento non ricade nella fascia di rispetto**

19.2 ☐ **l'intervento ricade nella fascia di rispetto ed è consentito**

19.3 ☐ **l'intervento ricade in fascia di rispetto cimiteriale e non è consentito, pertanto**

19.3.1 ☐ **si allega la documentazione necessaria** per la richiesta di deroga
(*) (variabile, solo nel caso di richiesta contestuale di atti di assenso presupposti alla SCIA)

19.3.2 ☐ la relativa deroga è stata ottenuta con prot. _____
in data _____

20) Aree a rischio di incidente rilevante

che in merito alle attività a rischio d'incidente rilevante (d.lgs. n. 334/1999 e d.m. 9 maggio 2001):

20.1 ☒ **nel comune non è presente un'attività a rischio d'incidente rilevante**

20.2 ☐ **nel comune è presente un'attività a rischio d'incidente rilevante la relativa "area di danno"** è individuata nella pianificazione comunale

20.2.1 ☐ **l'intervento non ricade nell'area di danno**

20.2.2 ☐ **l'intervento ricade in area di danno**, pertanto

20.2.2.1 ☐ **si allega la documentazione necessaria** alla valutazione del progetto dal Comitato Tecnico Regionale
(*) (variabile, solo nel caso di richiesta contestuale di atti di assenso presupposti alla SCIA)

20.2.2.2 ☐ la valutazione del Comitato Tecnico Regionale è stata rilasciata con prot. _____ in data _____

20.3 ☐ **nel comune è presente un'attività a rischio d'incidente rilevante e la relativa "area di danno" non è individuata** nella pianificazione comunale, pertanto

20.3.1 ☐ **si allega la documentazione necessaria** alla valutazione del progetto dal Comitato Tecnico Regionale

21) **Smaltimento delle Acque di Prima Pioggia**

che, in base a quanto previsto dal d. lgs. n. 152/2006 e al Piano di Tutela delle Acque della Regione Puglia approvato dal Consiglio della Regione Puglia, con Deliberazione n. 230 del 20/10/2009 **l'intervento**

21.1 ☒ **non è soggetto alla normativa citata**

21.2 ☐ **è soggetto** pertanto

21.2.1 ☐ **si allega la documentazione necessaria per il rilascio dell'autorizzazione** da parte della Provincia
(*) (variabile, solo nel caso di richiesta contestuale di atti di assenso presupposti alla SCIA)

21.2.2 ☐ la comunicazione, riguardanti superfici dei piazzali e coperture dei fabbricati da smaltire < 2000 mq è stata effettuata alla Provincia con prot. _____ in data _____

22) Altri vincoli di tutela ecologica

che l'area/immobile oggetto di intervento risulta assoggettata ai seguenti vincoli:

22.1 ☐ **fascia di rispetto dei depuratori** (punto 1.2, allegato 4 della deliberazione 4 febbraio 1977 del Comitato dei Ministri per la tutela delle acque)

22.2 ☐ Altro (specificare) _____

In caso di area/immobile assoggettato ad uno o più dei sopracitati vincoli

22.2.1 ☐ **si allegano le autocertificazioni** relative alla conformità dell'intervento per i relativi vincoli

22.2.2 ☐ **si allega la documentazione necessaria** ai fini del rilascio dei relativi atti di assenso
(*) (variabile, solo nel caso di richiesta contestuale di atti di assenso presupposti alla SCIA)

22.2.3 ☐ il relativo atto di assenso è stato rilasciato con prot. _____ in data _____
(l'opzione è ripetibile in base al numero di vincoli che insistono sull'area/immobile)

TUTELA FUNZIONALE

23) Vincoli per garantire il coerente uso del suolo e l'efficienza tecnica delle infrastrutture (*)

che l'area/immobile oggetto di intervento risulta assoggettata ai seguenti vincoli:

23.1 ☒ **stradale** (d.m. n. 1404/1968, d.P.R. n. 495/92) (specificare) SP362

23.2 ☐ **ferroviario** (d.P.R. n. 753/1980)

23.3 ☐ **elettrodotto** (d.P.C.M. 23 aprile 1992)

23.4 ☐ **gasdotto** (d.m. 24 novembre 1984)

23.5 ☐ **militare** (d.lgs. n. 66/2010)

23.6 ☐ **aeroportuale** (piano di rischio ai sensi dell'art. 707 del Codice della navigazione, specifiche tecniche ENAC)

23.7 ☐ Altro (specificare) _____

In caso di area/immobile assoggettato ad uno o più dei sopracitati vincoli

23.7.1 ☐ **si allegano le autocertificazioni** relative alla conformità dell'intervento per i relativi vincoli

23.7.2 ☒ **si allega la documentazione necessaria** ai fini del rilascio dei relativi atti di assenso

(*) (variabile, solo nel caso di richiesta contestuale di atti di assenso presupposti alla SCIA)

23.7.3 ☐ il relativo atto di assenso è stato rilasciato con prot. _____ in data _____

(l'opzione è ripetibile in base al numero di vincoli che insistono sull'area/immobile)

ASSEVERAZIONE

Tutto ciò premesso, il sottoscritto tecnico, in qualità di persona esercente un servizio di pubblica necessità ai sensi degli artt.359 e 481 del Codice Penale, esperiti i necessari accertamenti di carattere urbanistico, edilizio, statico, igienico ed a seguito del sopralluogo, consapevole di essere passibile dell'ulteriore sanzione penale nel caso di falsa asseverazione circa l'esistenza dei requisiti o dei presupposti di cui al comma 1 dell'art. 19 della L. N. 241/90

ASSEVERA

ai sensi dell'art. 20 comma 1 del DPR 380/2001

la conformità del progetto agli strumenti urbanistici approvati ed adottati, ai regolamenti edilizi vigenti, e alle altre normative di settore aventi incidenza sulla disciplina dell'attività edilizia e, in particolare, alle norme antisismiche, di sicurezza, antincendio, igienico-sanitarie nel caso in cui la verifica in ordine a tale conformità non comporti valutazioni tecnico-discrezionali, alle norme relative all'efficienza energetica.

Il sottoscritto dichiara inoltre che l'allegato progetto è compilato in piena conformità alle norme di legge e dei vigenti regolamenti comunali, nei riguardi pure delle proprietà confinanti essendo consapevole che la presente PAS non può comportare limitazione dei diritti dei terzi, fermo restando quanto previsto dall'articolo 19, comma 6-ter, della l. n. 241/1990.

Data e luogo
San Pietro Vernotico, 15 maggio 2024

Il progettista
Ing. Pompilio ASSENZIO

INFORMATIVA SULLA PRIVACY (ART. 13 del d.lgs. n. 196/2003)

Ai sensi dell'art. 13 del codice in materia di protezione dei dati personali si forniscono le seguenti informazioni:

Finalità del trattamento: I dati personali dichiarati saranno utilizzati dagli uffici nell'abito del procedimento per il quale la presente PAS viene resa.

Modalità: Il trattamento avverrà sia con strumenti cartacei sia su supporti informatici a disposizione degli uffici.

Ambito di comunicazione: I dati verranno comunicati a terzi ai sensi della l. n. 241/1990, ove applicabile, e in caso di verifiche ai sensi dell'art. 71 del d.P.R. n. 445/2000.

Diritti: Il sottoscrittore può in ogni momento esercitare i diritti di accesso, rettifica, aggiornamento e integrazione dei dati ai sensi dell'art. 7 del d.lgs. n. 196/2003 rivolgendo le richieste al SUAP/SUE.

Titolare: SUAP di San Donato di Lecce

***ALLEGATI** di cui all'art. 6 del D.Lgs. n. 28 del 03.03.2011*

Documentazione obbligatoria:

- ☒ Copia fotostatica di documento di identità;
- ☒ Relazione dettagliata a firma di un progettista abilitato che descriva l'intervento;
- ☒ Opportuni elaborati progettuali a firma di un progettista abilitato che attestino la compatibilità del progetto con gli strumenti urbanistici approvati e i regolamenti edilizi vigenti e la non contrarietà agli strumenti urbanistici adottati, nonché il rispetto delle norme di sicurezza e' di quelle igienico-sanitarie;
- ☒ Elaborati tecnici per la connessione redatti dal gestore di rete;
- ☐ Pareri, autorizzazioni, nulla osta, rilasciati dai soggetti competenti
  - ☐ Soprintendenza
  - ☐ VV.FF.
  - ☐ Consorzio di Bonifica
  - ☐ Amministrazione Provinciale
  - ☐ Altro (specificare)

.....

.....

- ☒ Presentazione degli schemi impianti di cui al DM 37/2008:
- ☒ Scheda tecnica impianti di energia da fonti rinnovabili;
- ☒ Documentazione catastale costituita da estratto di mappa in scala 1:2000 / 1:1000 con individuazione del nuovo intervento, autenticata dal progettista, e con aggiornamento non anteriore a mesi 6;
- ☒ Estratto del P.R.G. con evidenziato l'immobile e/o l'area di intervento;
- ☒ DICHIARAZIONE CHE L'IMPIANTO NON SI TROVI ALL'INTERNO DI AREE FRA QUELLE SPECIFICAMENTE ELENCATE E INDIVIDUATE DALL'ALLEGATO 3) LETTERA f), AL DECRETO DEL MINISTERO DELLO SVILUPPO ECONOMICO DEL 10/09/2010 PUBBLICATO NELLA GAZZETTA UFFICIALE N.219 DEL 18/09/2010 (comma 9 BIS DELL'ART.6 D.LEGS 28/11)
- ☒ Dichiarazione dell'impresa esecutrice dei lavori;
- ☐ D.U.R.C. (Documento Unico di Regolarità Contributiva);
- ☒ Versamento Diritti di Segreteria

Documentazione eventuale (in relazione alla tipologia dell'intervento):

- ☐ Deposito documentazione norma sismica, ovvero asseverazione tecnico;
- ☐ Autorizzazione allo Scarico
- ☐ Notifica preliminare (Azienda USL e Direzione Provinciale del Lavoro)
- ☐ Altro (specificare)

.....

.....

Data e luogo
San Pietro Vernotico, 15 maggio 2024

Il/i dichiaranti
Ing. Pompilio ASSENZIO

Sportello Unico per le Attivita' Produttive
Ricevuta
(art. 5, comma 4 DPR 160/2010 e art. 18-bis L. 241/1990)



1 - SUAP competente

Suap SAN DONATO DI LECCE in delega alla CCIAA di LE			
del comune di:	**SAN DONATO DI LECCE**	Id:	**3437**
Responsabile SUAP:	**LONGO**	**GIUSEPPE**	

2 - Riferimenti della pratica SUAP

Codice Pratica:	**05095070750-14052024-1557**
Protocollo SUAP:	**REP_PROV_LE/LE-SUPRO/0059367 del 15/05/2024**
Domicilio elettronico dichiarato:	**pvinvestproject3srl@legalmail.it**

3 - Impresa o soggetto economico

Denominazione:	**VERBUND GREEN POWER ITALIA S.R.L.**			
Codice Fiscale:	**05095070750**	Sede legale provincia:	**MILANO**	
Presso il comune di:	**MILANO**			
via, viale, piazza ...:	**DI PORTA ROMANA**		n.	**23**

4 - Estremi del dichiarante

Cognome:	**ASSENZIO**	Nome:	**POMPILIO**
Qualifica:	**PROFESSIONISTA INCARICATO**	Codice Fiscale:	**SSNPPL83E09B506E**

5 - Indirizzo dell'impianto

del comune di:	**SAN DONATO DI LECCE**		
via, viale, piazza ...:	**STRADA PROVINCIALE 362**	n.	**SN**

6 - Termini del procedimento/controllo

Entro 90 giorni dalla data della presente ricevuta, salvo indizione della conferenza dei servizi ai sensi dell'art. 7, comma 3, del DPR 160/2010, l'amministrazione competente adotta un provvedimento espresso ovvero, in caso di SCIA condizionata, acquisisce gli atti di assenso o i

pareri di altri uffici e amministrazioni o esegue le verifiche preventive previste dalla normativa vigente.

7 - Accesso visione atti del procedimento

Il responsabile del SUAP costituisce il referente per l'esercizio del diritto di accesso agli atti e documenti detenuti dal SUAP, anche se provenienti da altre amministrazioni o da altri uffici comunali (art. 4, co.4 DPR n. 160/2010).

Ufficio in cui si può prendere visione degli atti:	
Suap SAN DONATO DI LECCE in delega alla CCIAA di LE	
Indirizzo:	**VIA ROSA n. 7 73010 - SAN DONATO DI LECCE (LE)**
Altre info:	vedere sito istituzionale del comune

8- Interventi attivati nel procedimento ed amministrazioni competenti

Intervento	**Amministrazione competente**
Procedura abilitativa semplificata (P.A.S.) per l'installazione di impianti alimentati da energia rinnovabile	UFFICI COMUNE DI SAN DONATO DI LECCE

9 - Elenco dei documenti informatici allegati

- 05095070750-14052024-1557.SUAP.PDF.P7M (Riepilogo Pratica SUAP)
- 05095070750-14052024-1557.008.PDF.P7M (Estratto del P.R.G. con evidenziato l'immobile e/o l'area di intervento)
- 05095070750-14052024-1557.007.PDF.P7M (Opportuni elaborati progettuali a firma di un progettista abilitato che attestino la compatibilità del progetto con gli strumenti urbanistici approvati e i regolamenti edilizi vigenti e la non contrar)
- 05095070750-14052024-1557.021.PDF.P7M (Relazione compatibilità PTA)
- 05095070750-14052024-1557.022.PDF.P7M (Relazione pedoagronomica)
- 05095070750-14052024-1557.039.PDF.P7M (Presentazione degli schemi impianti di cui al DM 37/2008)
- 05095070750-14052024-1557.005.PDF (Fotocopia di un documento di identita' del soggetto che conferisce la procura speciale)
- 05095070750-14052024-1557.036.PDF.P7M (DICHIARAZIONE CHE L'IMPIANTO NON SI TROVI ALL'INTERNO DI AREE FRA QUELLE SPECIFICAMENTE ELENCATE E INDIVIDUATE DALL'ALLEGATO 3) LETTERA f), AL DECRETO DEL MINISTERO DELLO SVILUPPO ECONOMICO DEL 10)
- 05095070750-14052024-1557.030.PDF (Comunicazione cambio sele legale e ragione sociale DdS)
- 05095070750-14052024-1557.035.PDF.P7M (Dichiarazione dell'impresa esecutrice dei lavori)
- 05095070750-14052024-1557.034.PDF.P7M (D.U.R.C. (Documento Unico di Regolarità Contributiva))
- 05095070750-14052024-1557.009.PDF.P7M (Documentazione catastale costituita da estratto di mappa in scala 1:2000 / 1:1000 con individuazione del nuovo intervento, autenticata dal progettista, e con aggiornamento non anteriore a mesi 6)
- 05095070750-14052024-1557.020.PDF.P7M (Relazione geologica geotecnica sismica)
- 05095070750-14052024-1557.026.PDF.P7M (Rilievi paesaggio)
- 05095070750-14052024-1557.040.PDF.P7M (Relazione generale)
- 05095070750-14052024-1557.010.PDF.P7M (Scheda tecnica impianti di energia da fonti rinnovabili)
- 05095070750-14052024-1557.038.PDF (Elenco documenti)
- 05095070750-14052024-1557.004.PDF.P7M (Elaborati tecnici per la connessione redatti dal gestore di rete)
- 05095070750-14052024-1557.025.PDF.P7M (Relazione paesaggio)
- 05095070750-14052024-1557.041.PDF.P7M (relazione tecnica di asseverazione)
- 05095070750-14052024-1557.019.PDF.P7M (Strutture moduli fotovoltaici)

- 05095070750-14052024-1557.024.PDF.P7M (Rilievi essenze)
- 05095070750-14052024-1557.029.PDF (Comunicazione cessione DdS)
- 05095070750-14052024-1557.037.PDF.P7M (DICHIARAZIONE CHE L'IMPIANTO NON SI TROVI ALL'INTERNO DI AREE FRA QUELLE SPECIFICAMENTE ELENCATE E INDIVIDUATE DALL'ALLEGATO 3) LETTERA f), AL DECRETO DEL MINISTERO DELLO SVILUPPO ECONOMICO DEL 10)
- 05095070750-14052024-1557.023.PDF.P7M (Relazione essenze)
- 05095070750-14052024-1557.015.PDF.P7M (Cabina di trasformazione)
- 05095070750-14052024-1557.014.PDF.P7M (Planimetria)
- 05095070750-14052024-1557.013.PDF.P7M (Rilievo)
- 05095070750-14052024-1557.016.PDF.P7M (Cabina E-Distribuzione e cliente)
- 05095070750-14052024-1557.032.PDF (Procura Colleselli)
- 05095070750-14052024-1557.017.PDF.P7M (Cabina O&M)
- 05095070750-14052024-1557.012.PDF.P7M (Vincolistica)
- 05095070750-14052024-1557.028.PDF (Contratto preliminare DdS)
- 05095070750-14052024-1557.042.PDF.P7M (Dichiarazione impatto acustico)
- 05095070750-14052024-1557.018.PDF.P7M (Cancello e recinzione)
- 05095070750-14052024-1557.011.PDF.P7M (Presentazione degli schemi impianti di cui al DM 37/2008)
- 05095070750-14052024-1557.003.PDF.P7M (Elaborati tecnici per la connessione redatti dal gestore di rete)
- 05095070750-14052024-1557.031.PDF (Visura camerale proponente)
- 05095070750-14052024-1557.002.PDF.P7M (Elaborati tecnici per la connessione redatti dal gestore di rete)
- 05095070750-14052024-1557.033.PDF.P7M (Pareri, autorizzazioni, nulla osta, rilasciati dai soggetti competenti (ad es. Soprintendenza, VV.FF.,Consorzio bonifica, Amministrazione Provinciale ecc.))
- 05095070750-14052024-1557.001.PDF.P7M (Allega qui l'attestazione del pagamento pagoPA o del bonifico bancario (in caso di bonifico, non è valida la ricevuta di presa in carico del bonifico))
- 05095070750-14052024-1557.027.PDF (Marca da bollo istanza)
- 05095070750-14052024-1557.006.PDF.P7M (Procura speciale)
- 05095070750-14052024-1557.001.MDA.PDF.P7M (MDA Pratica)

10 - Promemoria per controllo domicilio elettronico

Tutte le comunicazioni verranno inviate al seguente indirizzo fornito dal richiedente:	**pvinvestproject3srl@legalmail.it**

11 - Estremi emissione della ricevuta:

Data di emissione:	**15/05/2024**

SOCIETÀ VERBUND GREEN POWER ITALIA SRL

Procedura abilitativa semplificata (PAS) ai sensi dell'art. 6 del D.Lgs. 3 marzo 2011, n. 28. PROGETTO PER LA COSTRUZIONE, REALIZZAZIONE ED ESERCIZIO DI UN IMPIANTO DI PRODUZIONE FOTOVOLTAICO DI POTENZA PARI A 2.445,30 kWp, SITO IN COMUNE DI LEQUILE (LE), DENOMINATO "DRAGONI 2".

Pratica n° 05095070750-10052024-0914

Suap di LEQUILE in delega alla CCIAA di LE

CHIEDE	Procedimento
Procedura abilitativa semplificata (P.A.S.) per l'installazione di impianti alimentati da energia rinnovabile	**Procedura abilitativa semplificata (P.A.S.) per l'installazione di impianti alimentati da energia rinnovabile ((ai sensi dell'art. 6 del D. Lgs 28 del 03/03/2011 – art. 6 della L.R. n. 25 del 24/09/2012)**

Scheda anagrafica

[X] DITTA/SOCIETA'/IMPRESA	[ ] PERSONA (Privato)

[X] ISCRITTA ALLA CCIAA

Codice Fiscale
05095070750

(compilare per effettuare il recupero dei dati dal registro imprese)

Informazioni relative all'iscrizione al Registro Imprese

Camera di commercio di:	Numero REA	Data
MILANO	**2686816**	

[ ] NON ANCORA ISCRITTA

[ ] NON NECESSITA DI ISCRIZIONE AL RI DELLA CCIAA

DATI DEL DICHIARANTE

Nome	Cognome	Cod.Fiscale
PHILIPP	**COLLESELLI**	

Sesso	Data nascita	Cittadinanza

Luogo di nascita:

Stato	Provincia

Comune

[ ] Se cittadino non UE

Informazioni relative alla residenza :

Stato	Provincia

Comune

Toponimo (DUG)
VIA

Denominazione stradale

Numero civico	CAP	eMail/PEC	Telefono fisso/cellulare

Carica
PROCURATORE

DATI DELLA DITTA/SOCIETA'/IMPRESA

Denominazione (nome della ditta o azienda o ragione sociale)
VERBUND GREEN POWER ITALIA S.R.L.

Forma giuridica	Codice Fiscale	P.IVA
SOCIETA' A RESPONSABILITA' LIMITATA	**05095070750**	**05095070750**

Dati relativi alla sede legale della ditta/società/impresa

Stato	Provincia
Italia	**MILANO**

Comune
MILANO

Toponimo (DUG)
CORSO

Denominazione stradale	Numero civico	CAP
DI PORTA ROMANA	**23**	**20122**

Telefono fisso/Cellulare	Fax	PEC
		VGPITALIA@LEGALMAIL.IT

Qualifica e dati del procuratore

Qualifica del procuratore
PROFESSIONISTA INCARICATO

Il procuratore:

Nome	Cognome	Sesso	Cittadinanza
POMPILIO	**ASSENZIO**		

Nato a	il

	Provincia		Stato
[X]		[ ] all'Estero	

Cod.Fiscale

Informazioni relative alla residenza del procuratore:

Residente in	Provincia	CAP

Indirizzo	Tel	Fax

eMail PEC
pompilio.assenzio@ingpec.eu

Oggetto della pratica

descrizione sintetica
PROGETTO PER LA COSTRUZIONE ED ESERCIZIO DI UN IMPIANTO DI PRODUZIONE DI ENERGIA DA FONTE RINNOVABILE FOTOVOLTAICA AVENTE POTENZA PARI A 2445,30 kWp DENOMINATO 'DRAGONI 2'

DOMICILIO ELETTRONICO

Ai fini delle comunicazioni relative al presente procedimento si elegge il proprio domicilio elettronico presso la seguente casella di posta elettronica (domicilio elettronico)

DOMICILIO ELETTRONICO: (N.B. Inserire l'indirizzo della casella PEC a cui lo Sportello dovrà inviare la ricevuta e le altre comunicazioni relative alla pratica)
VGPITALIA@LEGALMAIL.IT

[X] Si dichiara di essere consapevoli che nel caso non venga indicata una casella di posta elettronica certificata (PEC), non si avra' la certezza del buon esito dell' eventuale scambio di comunicazioni che seguiranno la presente istanza

Dichiarazione di consapevolezza ex artt. 46 e 47 DPR 445/2000

[X] Dichiara di essere consapevole che le dichiarazioni false, la falsità negli atti e l'uso di atti falsi comportano l'applicazione delle sanzioni penali previste dall'art. 76 del D.P.R. 445/2000 e la decadenza dai benefici eventualmente conseguenti al provvedimento emanato sulla base della dichiarazione non veritiera nonchè il divieto di accesso a contributi, finanziamenti e agevolazioni per un periodo di 2 anni decorrenti da quando l'amministrazione ha adottato l'atto di decadenza, come previsto dall'art. 75 del D.P.R. 445/2000.

INFORMATIVA SULLA PRIVACY (Art. 13 del Reg. UE n. 2016/679 del 27 aprile 2016)

Il Reg. UE n. 2016/679 del 27 aprile 2016 stabilisce norme relative alla protezione delle persone fisiche con riguardo al trattamento dei dati personali. Pertanto, come previsto dall'art. 13 del Regolamento, si forniscono le seguenti informazioni:

Titolare del trattamento:

Comune di LEQUILE

indirizzo pec suap@pec.comune.lequile.le.it

Finalità del trattamento.

Il trattamento dei dati è necessario per l'esecuzione di un compito di interesse pubblico o connesso all'esercizio di pubblici poteri di cui è investito il titolare del trattamento. Pertanto i dati personali saranno utilizzati dal titolare del trattamento nell'ambito del procedimento per il quale la dichiarazione viene resa.

Modalità del trattamento.

I dati saranno trattati da persone autorizzate, con strumenti cartacei e informatici.

Destinatari dei dati.

I dati potranno essere comunicati a terzi nei casi previsti della Legge 7 agosto 1990, n. 241 (“Nuove norme in materia di procedimento amministrativo e di diritto di accesso ai documenti amministrativi”), ove applicabile, e in caso di controlli sulla veridicità delle dichiarazioni (art. 71 del D.P.R. 28 dicembre 2000 n. 445 (“Testo unico delle disposizioni legislative e regolamentari in materia di documentazione amministrativa”)). Responsabili del trattamento la Camera di Commercio competente per territorio e InfoCamere S.c.p.A.

Diritti.

L'interessato può in ogni momento esercitare i diritti di accesso e di rettifica dei dati personali nonché ha il diritto di presentare reclamo al Garante per la protezione dei dati personali. Ha inoltre il diritto alla cancellazione dei dati e alla limitazione al loro trattamento nei casi previsti dal Regolamento. Per esercitare tali diritti tutte le richieste devono essere rivolte al Comune di LEQUILE indirizzo mail suap@pec.comune.lequile.le.it. Il responsabile della protezione dei dati è contattabile all'indirizzo mail .

Periodo di conservazione dei dati.

I dati personali saranno conservati per un periodo non superiore a quello necessario per il perseguimento delle finalità sopra menzionate o comunque non superiore a quello imposto dalla legge per la conservazione dell'atto o del documento che li contiene. I dati sono altresì trasmessi alla Camera di Commercio competente per territorio per la raccolta nel Fascicolo informativo di impresa di cui all'art. 43-bis del D.P.R. 445/2000 e s.m.i.

[X] Il/la sottoscritto/a dichiara di aver letto l'informativa sul trattamento dei dati personali.
CHIEDE A UFFICI COMUNE DI LEQUILE

Procedura abilitativa semplificata (P.A.S.) per l'installazione di impianti alimentati da energia rinnovabile ((ai sensi dell'art. 6 del D. Lgs 28 del 03/03/2011 – art. 6 della L.R. n. 25 del 24/09/2012)

Localizzazione dell'intervento

Comune	Frazione	Prov.	CAP
LEQUILE		**LE**	**73010**

ATTENZIONE - l'ubicazione dell'attività o intervento coincide con il Comune a cui è destinata la pratica

Via, Viale, Piazza	n° civico
VIA REFISE	**SN**

scala	piano	interno

dati catastali

[ ] NCEU	**[X] NCT**

foglio	particella/mappale	subalterno
12	**10**	

sezione Censuaria (Terreni)

_____

ulteriori dati relativi alla localizzazione dell'intervento

Superfici edificio (reali e non catastali)

coperta mq	scoperta mq	altezza m
0.00	**0.00**	**0.00**

Superfici terreno (reali e non catastali) mq.
36177.00

a) Titolarità dell’intervento

Il richiedente dichiara di avere titolo alla presentazione di questa pratica edilizia in quanto

[ ] proprietario esclusivo
[ ] rappresentante legale
[ ] Amministratore/delegato dal Condominio
[ ] comproprietario con il/i soggetto/i elencato/i nella sezione “SOGGETTI COINVOLTI”;

	specificare
[X] locatario/comodatario (a tale scopo autorizzato dai proprietari nella sezione “SOGGETTI COINVOLTI”)	**CONTRATTO DI DIRITTO DI SUPERFICIE**

dell'immobile interessato dall'intervento e di

[X] avere titolarità esclusiva all'esecuzione dell'intervento
[ ] non avere titolarità esclusiva all'esecuzione dell'intervento, ma di disporre comunque della dichiarazione di assenso dei terzi titolari di altri diritti reali o obbligatori

b) Presentazione della PAS

Dichiara di presentare la PAS

[X] in assenza di atti di assenso presupposti, in quanto l’intervento oggetto della PAS non necessita di atti o pareri che non possono essere sostituiti dalle autocertificazioni, attestazioni e asseverazioni o certificazioni di tecnici abilitati
[X] Il titolare è a conoscenza che i lavori potranno iniziare trascorsi 30 gg dalla data di acquisizione della presente al protocollo comunale
[ ] essendo già in possesso di tutti gli atti di assenso presupposti, comunque denominati, rilasciati dalle competenti amministrazioni
[ ] richiedendo contestualmente l’acquisizione d’ufficio degli atti di assenso presupposti, comunque denominati, alle competenti amministrazioni. Il titolare dichiara di essere a conoscenza che l’attività oggetto della PAS può essere iniziata dopo il rilascio dei relativi atti di assenso

c) Tipologia di impianto alimentato da fonti rinnovabili oggetto di PAS

[ ] Installazione di pannelli fotovoltaici, su edificio esistente, con qualsiasi potenza, non ricadenti fra quelli di cui al punto 12.1 del D.M. 10/09/2010 aventi TUTTE le seguenti caratteristiche: i. moduli fotovoltaici collocati nei tetti di edifici esistenti; ii. la superficie complessiva dei moduli fotovoltaici dell'impianto non sia superiore a quella del tetto dell'edificio sul quale i moduli sono collocati

[ ] collocato su edifici, tettoie, serre o pensiline e da realizzarsi con tegole fotovoltaiche o altri elementi innovativi;

[ ] collocato su edifici o loro pertinenze (realizzati all'interno della zona A di cui al D.M. 1444/1968) e da realizzarsi con tegole fotovoltaiche o altri elementi innovativi;

[ ] Impianto solare fotovoltaico non integrato ubicato al suolo con potenza inferiore a 20 kW;

[ ] Impianto solare fotovoltaico ubicato a suolo su terreni agricoli (max 10% del terreno agricolo e distanza superiore a 2000 mt. da altri terreni dello stesso proprietario), non ricadenti fra quelli di cui al punto 12.1 e 12.2 lettera a) del D.M. 10/09/2010, aventi capacità di generazione inferiore alla soglia indicata alla tabella A allegata al D.Lgs n. 387 del 29/12/2003, cioè con potenza inferiore a 20 kW, e che faccia capo ad un unico punto di connessione ed ad un unico soggetto;

[ ] Impianto solare fotovoltaico ubicato su aree già degradate da attività antropiche, pregresse o in atto, tra cui siti industriali, cave, discariche, siti contaminati, con potenza non superiore a 1 MW e direttamente su suolo;

[ ] Impianto eolico di potenza inferiore a 200 kW con max 4 generatori eolici;

[ ] Impianti Biomassa, gas di discarica, gas residuati dai processi di depurazione, operanti in assetto cogenerativi con potenza > 50 1000 kW ovvero 3000 kWt;

[ ] Impianti alimentati da biomassa e biogas con potenza max 200 kW;

[ ] Impianti da gas di discarica, gas residuati con potenza inferiore a 1 MW;

[ ] Impianti non cogenerativi con potenza 250kW;

[ ] Impianti idroelettrici e geotermoelettrici realizzati su edifici esistenti senza variazione planoaltimetriche, senza cambio di destinazione d'uso, senza intaccare parti strutturali, ecc., con potenza max 200 kW;

[ ] Impianti idroelettrici e geotermoelettrici alimentati da fonte idraulica con potenza inferiore a 1 MW;

[X] Attività di costruzione ed esercizio di impianti fotovoltaici di potenza sino a 10 MW connessi alla rete elettrica di media tensione e localizzati in area a destinazione industriale, produttiva o commerciale (ai sensi del c.9 bis, dell'art.6 del D.LGS 28/2011 modificato dal D.L. 77/2021.

[ ] Altro impianto di energia elettrica

e) Opere su parti comuni o modifiche esterne

Le opere previste

[X] non riguardano parti comuni

[ ] riguardano le parti comuni di un fabbricato condominiale

[ ] riguardano parti comuni di un fabbricato con più proprietà, non costituito in condominio, e dichiara che l'intervento è stato approvato dai comproprietari delle parti comuni, come risulta da atto consegnato al progettista ovvero dalla sottoscrizione degli elaborati da parte di tutti i comproprietari corredata da copia di documento d'identità

[ ] riguardano parti dell'edificio di proprietà comune ma non necessitano di assenso perché, secondo l'art. 1102 c.c., apportano, a spese del titolare, le modificazioni necessarie per il miglior godimento delle parti comuni non alterandone la destinazione e senza impedire agli altri partecipanti di usufruirne secondo il loro diritto

f) Descrizione sintetica dell’intervento

Dichiara che i lavori per i quali viene inoltrata la presente PAS consistono in:
Progetto per la realizzazione di un impianto fotovoltaico, del tipo fisso, ubicato su suolo, finalizzato alla produzione di energia elettrica da fonte rinnovabile. L’impianto fotovoltaico, con potenza di picco pari a 2.445,30 kWp (potenza in immissione 2.340 kW), sarà realizzato in un’area della superficie complessiva nella disponibilità del proponente di circa ha 2,80 interamente situati entro i limiti territoriali del Comune di Lequile (LE), frazione “Dragoni”. Nel Catasto Terreni comunale il sito è distinto al foglio 12, particella 10. La modalità di connessione alla rete trifase è in Media Tensione con tensione di fornitura 20.000 V. L’impianto sarà allacciato alla rete di distribuzione tramite realizzazione di una nuova cabina di consegna collegata in antenna da futura Cabina Primaria AT/MT CP SAN DONATO.L'impianto dispone di una cabina di trasformazione, di una cabina di consegna E-Distribuzione, di una cabina cliente e di una cabina di servizio.Il lotto sarà recintato con una recinzione metallica. L'impianto fotovoltaico prevede anche l'installazione di un sistema di videosorveglianza a antintrusione. L'intero impianto sarà circondata da una siepe autoctona che funge da mitigazione. La struttura a supporto dei generatori fotovoltaici sarà costituita da profilati metallici zincati a caldo infissi nel terreno sui quali saranno poste le guide per il fissaggio dei moduli pannelli. Le opere di fondazione, in conformità ad un’analisi geotecnica del sito, potranno essere costituite da micropali infissi nel terreno, previo la realizzazione di un foro di circa 20-25 cm di diametro per una profondità di circa 1,5 m, riempito all’interno con calcestruzzo e terreno di riporto.L'altezza minima dei moduli fotovoltaici da terra è di circa 0,80 m, mentre l'altezza massima è pari a circa 2,40 m.

g)Regolarità urbanistica e precedenti edilizi

[X] lo stato attuale dell'immobile risulta pienamente conforme alla documentazione dello stato di fatto legittimato dal seguente titolo/pratica edilizia (o, in assenza, dal primo accatastamento)
[X] legittimato da

	n.	del
[ ] titolo unico (SUAP)		

	n.	del
[ ] permesso di costruire / licenza edil. / concessione edilizia		

	n.	del
[ ] autorizzazione edilizia		

	n.	del
[ ] accertamento di conformità ex art. 36 d.P.R. n.380/2001		

	Legge	n.	del
[ ] condono edilizio			

	Legge	n.	del
[ ] C.E. o P.d.C. in sanatoria			

	n.	del
[ ] P.d.C. in sanatoria		

	n.	del
[ ] D.I.A. / S.C.I.A		

	n.	del
[ ] DIA/SCIA alternativa al permesso di costruire		

	n.	del
[ ] C.I.L./C.I.L.A.		

	estremi della denuncia catastale n.	del
[ ] primo accatastamento		

[ ] Preesistente al 1942
(Allegare planimetria catastale originale)

[ ] Preesistente al 1967
(Allegare planimetria catastale originale)

	specificare	n.	del
[X] altro	**trattasi di terreno agricolo, non esistono edifici**	**-**	**10/05/2024**

h) Calcolo del contributo di costruzione

[X] l'intervento da realizzare è a titolo gratuito

ai sensi della seguente normativa

articolo 17 comma 3 lettera e) DPR 380/2001

[ ] l'intervento da realizzare è a titolo oneroso e pertanto

allega il prospetto di calcolo preventivo del contributo di costruzione, a firma di tecnico abilitato, e la ricevuta di versamento del contributo di costruzione

[ ] richiede il reperimento degli standard in quanto intervento che comporta aumento del carico urbanistico

[ ] richiede il reperimento degli standard in quanto intervento che comporta aumento del carico urbanistico, per i quali con relazione asseverata si richiede la monetizzazione

i) Tecnici incaricati

dichiara di aver incaricato, in qualità di progettista, il tecnico indicato nella sezione seguente

PROGETTISTA DELLE OPERE ARCHITETTONICHE

[ ] non è colui che presenta la pratica	[ ] colui che presenta la pratica

[X] incaricato anche come direttore dei lavori delle opere architettoniche

[ ] se il direttore dei lavori delle opere architettoniche è diverso dal progettista delle opere architettoniche

e dichiara inoltre

[ ] di aver incaricato, in qualità di direttori dei lavori e di altri tecnici, i soggetti indicati alla sezione seguente

[X] che il/i direttore/i dei lavori e gli altri tecnici incaricati saranno individuati prima dell'inizio dei lavori

l) Impresa esecutrice dei lavori

[X] l'impresa esecutrice/imprese esecutrici dei lavori sarà/saranno individuata/e prima dell'inizio dei lavori

[ ] i lavori, in quanto opere di modesta entità che non interessano le specifiche normative di settore, sono eseguiti/sono stati eseguiti in prima persona, senza alcun affidamento a ditte esterne

[ ] i lavori sono eseguiti/sono stati eseguiti dalla/e impresa/e indicata/e alla seguente sezione

m) Rispetto degli obblighi in materia di salute e sicurezza nei luoghi di lavoro (vedi allegata tabella ADEMPIMENTI PREVISTI DAL D. LGS. N.81/2008)

che l'intervento

[ ] non ricade nell'ambito di applicazione delle norme in materia di salute e sicurezza nei luoghi di lavoro (d.lgs. n. 81/2008)

[ ] ricade nell'ambito di applicazione delle norme in materia di salute e sicurezza nei luoghi di lavoro (d.lgs. n. 81/2008) e pertanto:

relativamente alla documentazione delle imprese esecutrici:

[ ] dichiara che l'entità presunta del cantiere è inferiore a 200 uomini-giorno ed i lavori non comportano i rischi particolari di cui all'allegato XI del d.lgs. n. 81/2008 e di aver verificato il certificato di iscrizione alla Camera di commercio, il documento unico di regolarità contributiva, corredato da autocertificazione in ordine al possesso degli altri requisiti previsti dall'allegato XVII del d.lgs. n. 81/2008, e l'autocertificazione relativa al contratto collettivo applicato

[ ] dichiara che l'entità presunta del cantiere è pari o superiore a 200 uomini-giorno o i lavori comportano i rischi particolari di cui all'allegato XI del d.lgs. n. 81/2008 e di aver verificato la documentazione di cui alle lettere a) e b) dell'art. 90 comma 9 prevista dal d.lgs. n. 81/2008 circa l'idoneità tecnico professionale della/e impresa/e esecutrice/i e dei lavoratori autonomi, l'organico medio annuo distinto per qualifica, gli estremi delle denunce dei lavoratori effettuate all'Istituto nazionale della previdenza sociale (INPS), all'Istituto nazionale assicurazione infortuni sul lavoro (INAIL) e alle casse edili, nonché il contratto collettivo applicato ai lavoratori dipendenti, della/e impresa/e esecutrice/i

relativamente alla notifica preliminare di cui all'articolo 99 del d.lgs. n. 81/2008

[ ] dichiara che l'intervento non è soggetto all'invio della notifica

[ ] dichiara che l'intervento è soggetto all'invio della notifica

[X] ricade nell'ambito di applicazione delle norme in materia di salute e sicurezza sul luogo di lavoro (d.lgs. n. 81/2008), ma si riserva di presentare le dichiarazioni di cui al presente quadro prima dell'inizio lavori, poiché i dati dell'impresa esecutrice saranno forniti prima dell'inizio lavori

di essere a conoscenza che l'efficacia della presente PAS è sospesa qualora sia assente il piano di sicurezza e coordinamento di cui all'articolo 100 del d.lgs. n. 81/2008 o il fascicolo di cui all'articolo 91, comma 1, lettera b), quando previsti, oppure in assenza di notifica di cui all'articolo 99, quando prevista, oppure in assenza di documento unico di regolarità contributiva

n) Diritti di terzi

[X] dichiara di essere consapevole che la presente segnalazione non può comportare limitazione dei diritti dei terzi, fermo restando quanto previsto dall'articolo 19, comma 6-ter, della l. n. 241/1990

gli eventuali soggetti cointeressati, titolari di diritti reali di godimento su beni confinanti e risultanti da registrazioni catastali ed estremi catastali dei fondi confinanti a quelli oggetto dell'intervento, sono:

non ci sono soggetti cointeressati, in quanto trattasi di terreno agricolo oggetto di diritto di superficie.

o) Avvertenze generali

Dichiara di essere informato che, ai sensi dell'art. 23 d.P.R. n.380/2001:

- i lavori in oggetto possono avere inizio trascorsi 30 gg dalla data di acquisizione della presente al protocollo comunale o dopo l'acquisizione degli atti di assenso presupposti;

- la durata degli stessi non potrà superare il termine di tre anni dalla data della sua presentazione;

- è tenuto a comunicare al SUE la data della fine lavori;

- che ultimato l'intervento, il progettista o un tecnico abilitato rilascia un certificato di collaudo finale, allegato alla comunicazione di fine lavori, che va presentato allo sportello unico, con il quale si attesta la conformità dell'opera al progetto presentato. Contestualmente presenta ricevuta dell'avvenuta presentazione della variazione catastale conseguente alle opere realizzate ovvero dichiarazione che le stesse non hanno comportato modificazioni del classamento. In assenza di tale documentazione si applica la sanzione di cui all'art. 37, c 5, d. P.R. n.380/2001.

Dichiara di essere informato che, nei casi disciplinati dall'art. 24 del d.P.R. n. 380/01, entro quindici giorni dalla data dell'ultimazione dei lavori di finitura dell'intervento, è tenuto a presentare all'ufficio comunale competente domanda di rilascio della segnalazione certificata di agibilità con le modalità di cui all'art. 24 d.P.R. n.380/01 oppure la dichiarazione del direttore dei lavori o, qualora non nominato, di un professionista abilitato, con la quale si attesta la conformità dell'opera al progetto presentato e la sua agibilità (art. 24 comma 5 d.P.R. n. 380/2001 e LR n° 12/2014). Dovrà essere inoltrata la dichiarazione del direttore dei lavori al SUAP – Sportello unico per le attività produttive - con la quale si attesta la conformità dell'opera al progetto presentato e la sua agibilità (art. 10 d.P.R. n.160/2010) ove trattasi di impianto produttivo;

Dichiara di provvedere al pagamento delle imposte dovute al momento del rilascio dell'atto autorizzativo

[X] PRESA VISIONE

Dichiarazione relativa ai diritti di segreteria/istruttori

VERSAMENTO DIRITTI O SPESE

[ ] non sono dovuti oneri quali diritti o spese

[ ] poiché non previsti dal tariffario	[ ] poiché esentati

[X] sono dovuti oneri quali diritti o spese

per un totale di Euro
100.00

[ ] pagamento on line alla pagina successiva 'Pagamento oneri'

[ ] versamento su conto corrente postale (vedere le istruzioni di ogni SUAP)

in data	ufficio postale di

Allegata qui la ricevuta di versamento tramite conto corrente postale

[X] pagamento pagoPA / bonifico bancario (vedere le istruzioni di ogni SUAP)

in data	indicare il codice IUV / codice TRN
10/05/2024	

Allega qui l'attestazione del pagamento pagoPA o del bonifico bancario (in caso di bonifico, non è valida la ricevuta di presa in carico del bonifico)

Dichiarazione relativa all'assolvimento dell'imposta di bollo

VERSAMENTO DELL'IMPOSTA DI BOLLO

E' obbligatorio selezionare una delle seguenti quattro opzioni:

[ ] Il pagamento è dovuto e si intende assolvere l'obbligo tramite il circuito digitale pagoPA [NB: questa opzione è possibile solo se lo Sportello Unico aderisce a pagoPA] ...

[X] Il pagamento è dovuto e si intende assolvere l'obbligo con marche da bollo di cui si riportano i numeri di serie identificativi (le marche da bollo utilizzate saranno poi annullate e conservate in originale) ...

Marca da € 16,00 per la domanda:

numero seriale (1)	data
01231306746288	**10/05/2024**

E' obbligatorio selezionare una delle seguenti due opzioni:

[ ] Marca da €16,00 per l'autorizzazione...

[X] Non è richiesta alcuna marca da bollo per l'autorizzazione perché il procedimento può concludersi con il silenzio assenso dell'Amministrazione o con rilascio di Nulla Osta...

per la seguente motivazione

procedura abilitativa semplificata e comunicazione per gli impianti alimentati da energia rinnovabile - Impianti fotovoltaici di potenza inferiore ad 1 MW (ex art. 6 D.Lgs. 28/2011)

(1) Inserire i quattordici numeri presenti appena sopra il codice a barre, nella parte bassa del contrassegno

NOTA BENE: Le domande devono essere regolarizzate in misura forfettaria con una marca da bollo da €16,00 - Aggiungere una marca da bollo per il provvedimento autorizzatorio (in seguito alle modifiche apportate al DPR n. 642/1972 dalla legge n. 147/2013, le istanze trasmesse per via telematica e i provvedimenti rilasciati per via telematica sono soggetti all'imposta di bollo forfettaria di €16,00)

[ ] Per gli Enti autorizzati, l'imposta di bollo è assolta in modo virtuale ai sensi del D.M. 10/11/2011 o ai sensi dell'art. 15 D.P.R. 642/1972 ...

[ ] Il pagamento non è dovuto poiché esentati ...

DRAGONI 2 - ELENCO DOCUMENTI

Elenco documentazione presentata dalla ditta: VERBUND GREEN POWER ITALIA S.R.L., Maggio 2024

Denominazione elaborato	Denominazione file corrispondente
Elenco documenti	Elenco documenti.pdf
ELABORATI GRAFICI	
Inquadramento urbanistico	A01_DR2 - Inquadramento urbanistico.pdf
Vincolistica	A02_DR2 - Vincolistica.pdf
Rilievo	A03_DR2 - Rilievo.pdf
Planimetria	A04_DR2 - Planimetria.pdf
Schema unifilare CC	A05_DR2 - Schema Unifilare CC.pdf
Schema unifilare CA	A06_DR2 - Schema Unifilare CA.pdf
Cabina di trasformazione	A07_DR2 - Cabina di trasformazione.pdf
Cabina E-Distribuzione e cliente	A08_DR2 - Cabina E-Distribuzione e cliente.pdf
Cabina O&M	A09_DR2 - Cabina O&M.pdf
Cancello e recinzione	A10_DR2 - Cancello e recinzione.pdf
Strutture moduli fotovoltaici	A11_DR2 - Strutture moduli fotovoltaici.pdf
ELABORATI	
Relazione generale	B01_DR2 - Relazione generale.pdf
DOCUMENTI CONNESSIONE	
Preventivo di connessione - Soluzione tecnica	DR2 - Preventivo di connessione E-Distribuzione.pdf
Accettazione preventivo di connessione	DR2 - Lettera accettazione STMG.pdf
Contabile accettazione STMG	DR2 - Contabile accettazione STMG.pdf
DOCUMENTI	
Scheda tecnica impianti di energia da fonti rinnovabili	DR2 - Schede tecniche.pdf
Documentazione catastale	DR2 - Estratto di mappa.pdf
Estratto del P.R.G.	DR2 - Estratto PdF.pdf
DICHIARAZIONE Area Idonea	DR2_DSAN Iter autorizzativo e aree idonee.pdf DR2_DSAN aree idonee.pdf
Dichiarazione dell'impresa esecutrice dei lavori	DR2_DSAN incarico ditta prima inizio lavori.pdf
D.U.R.C. (Documento Unico di Regolarità Contributiva)	DR2_DSAN incarico ditta prima inizio lavori.pdf
Procura speciale	DR2 - PROCURA Assenzio.pdf
Fotocopia di un documento di identità del soggetto che conferisce la procura speciale	D.I. PHILIPP COLLESELLI.pdf
Relazione tecnica di asseverazione	DR2 - Relazione asseverazione.pdf
Certificato di destinazione urbanistica	DR2_CDU Lequile.pdf
Contratto preliminare DdS	DR2_Contratto Prel. DdS.pdf
Comunicazione cessione contratto DdS	DR2_Comunicazione Cessione DdS.pdf
Comunicazione cambio ragione sociale	DR2_Comunicazione cambio ragione sociale.pdf
Marca da bollo istanza	DR2 - Marca da bollo.pdf
Pagamenti oneri PAS	DR2 - Pagamento Oneri SUAP.pdf
Pareri, autorizzazioni, nulla osta, rilasciati dai soggetti competenti	DR2_Comunicazione PAS solo impianto.pdf
Visura camerale proponente	DR2_Verbund Green Power Italia Srl visura ordinaria.pdf DR2_Procura VGPI - Colleselli.pdf
Dichiarazione impatto acustico	DR2_Dichiarazione Impatto Acustico.pdf

Pratica edilizia	_____
del	_____
Protocollo	_____

RELAZIONE TECNICA DI ASSEVERAZIONE

DATI DEL PROGETTISTA

Cognome e Nome **ASSENZIO POMPILIO**
codice fiscale
nato a prov. stato
nato il
residente in prov. stato
indirizzo C.A.P.
con studio in **SAN PIETRO VERNOTICO** prov. **BR** stato
indirizzo **LARGO GENERALE ELLENA, 1** C.A.P. **72027**
Iscritto all'ordine/collegio **INGEGNERI** di **BRINDISI** al n. **1696**
Telefono fax.
posta elettronica certificata **pompilio.assenzio@ingpec.eu**

N.b. I dati del progettista coincidono con quelli già indicati, nella sezione 2 dell'Allegato "Soggetti coinvolti", per il progettista delle opere architettoniche

DICHIARAZIONI

Il progettista, in qualità di tecnico asseverante, preso atto di assumere la qualità di persona esercente un servizio di pubblica necessità ai sensi degli articoli 359 e 481 del Codice Penale, consapevole che le dichiarazioni false, la falsità negli atti e l'uso di atti falsi comportano l'applicazione delle sanzioni penali previste dagli artt. 75 e 76 del d.P.R. n. 445/2000 e di quelle di cui all'art. 19, comma 6, della legge n. 241/1990, sotto la propria responsabilità

DICHIARA

1) Tipologia di intervento e descrizione sintetica delle opere

che i lavori riguardano l'immobile/il terreno individuato nella PAS di cui la presente relazione costituisce parte integrante e sostanziale;

che le opere in progetto sono subordinate a **PAS** in quanto rientrano nella seguente **tipologia di intervento**:

☐ collocato su edifici, tettoie, serre o pensiline e da realizzarsi con tegole fotovoltaiche o altri elementi innovativi;
☐ collocato su edifici o loro pertinenze (realizzati all'interno della zona A di cui al D.M. 1444/1968) e da realizzarsi con tegole fotovoltaiche o altri elementi innovativi;
☐ Impianto solare fotovoltaico non integrato ubicato al suolo con potenza inferiore a 20 kW;

☐ Impianto solare fotovoltaico ubicato a suolo su terreni agricoli (max 10% del terreno agricolo e distanza superiore a 2000 mt. da altri terreni dello stesso proprietario), non ricadenti fra quelli di cui al punto 12.1 e 12.2 lettera a) del D.M. 10/09/2010, aventi capacità di generazione inferiore alla soglia indicata alla tabella A allegata al D.Lgs n. 387 del 29/12/2003, cioè con potenza inferiore a 20 kW, e che faccia capo ad un unico punto di connessione ed ad un unico soggetto;
☐ Impianto solare fotovoltaico ubicato su aree già degradate da attività antropiche, pregresse o in atto, tra cui siti industriali, cave, discariche, siti contaminati, con potenza non superiore a 1 MW e direttamente su suolo;
☐ Impianto eolico di potenza inferiore a 200 kW con max 4 generatori eolici;
☐ Impianti Biomassa, gas di discarica, gas residuati dai proces i di depurazione, operanti in assetto cogenerativi con potenza > 50 ≤ 1000 kW ovvero 3000 kWt;
☐ Impianti alimentati da biomassa e biogas con potenza max 200 kW;
☐ Impianti da gas di discarica, gas residuati con potenza inferiore a 1 MW;
☐ Impianti non cogenerativi con potenza ≤ 250kW;
☐ Impianti idroelettrici e geotermoelettrici realizzati su edifici esistenti senza variaz one planoaltimetriche, senza cambio di destinazione d'uso, sen a intaccare parti strutturali, ecc., con potenza max 200 kW;
☐ Impianti idroelettrici e geotermoelettrici alimentati da fonte idraulica con potenza inferiore a 1 MW;
☒ Attività di costruzione ed esercizio di impianti fotovoltaici di **potenza sino a 10 MW** connessi alla rete elettrica di media tensione e localizzati in area a destinazione industriale, produttiva o commerciale (ai sensi del c.9 bis, dell'art.6 del D.LGS 28/2011 modificato dal D.L. 77/2021.
☐ Altro impianto di energia elettrica

e che consistono in:

Costruzione ed esercizio di un impianto fotovoltaico in area agricola per la produzione di energia elettrica da fonte rinnovabile (solare) avente potenza in immissione ai fini della connessione pari a 2.340 kW (potenza moduli fotovoltaici 2.445,30 kWp), denominato "Dragoni 2", ubicato in agro di Lequile in Località "Dragoni" distinto al N.C.T. del medesimo Comune al Foglio n. 12 P.lla: 10.

2) Dati dell'immobile oggetto di intervento

che l'intervento interessa l'immobile sito in via /località Contrada Mass. Tintore, sn, avente destinazione d'uso esistente AGRICOLA (ad es. . residenziale, industriale, commerciale, ecc...) e di progetto AGRICOLA

Censito al NCEU			
Foglio	Particella	Sub	Cat

Censito in NCT		
Foglio	Particella	Sub
12	10	

Superfici edificio (reali e non catastali)		
coperta mq.	scoperta mq.	altezza m.

Superfici terreno (reali e non catastali) Mq. 36177

3) Strumentazione urbanistica comunale vigente e in salvaguardia

che l'area/immobile oggetto di intervento risulta individuata dal/è da realizzarsi su:

		SPECIFICARE	ZONA	ART.
☒	PUG/ PRG/ PDF	AREE AGRICOLE	E1	-
☐	PIANO PARTICOLAREGGIATO			
☐	PIANO DI RECUPERO			
☐	P.I.P			
☐	P.E.E.P.			
☐	ALTRO:			

4) Variazioni catastali (L n. 331/2004 art.1 comma 332)

che l'immobile oggetto dei lavori

4.1 ☐ **non necessita di alcuna variazione catastale**

4.2 ☒ **necessita di variazione catastale** che sarà eseguita ad ultimazione lavori e trasmessa, unitamente alla nuova planimetria alla Amministrazione Comunale

5) Tutela dall'inquinamento acustico

che l'intervento

5.1 ☐ **non rientra** nell'ambito di applicazione dell'articolo 8 della l. n. 447/1995

5.2 ☒ **rientra** nell'ambito di applicazione dell'articolo 8 della l. n. 447/1995, integrato con i contenuti dell'articolo 4 del d.P.R. n. 227/2011 e pertanto **si allega**:

5.2.1 ☒ documentazione di impatto acustico (art. 8, commi 2 e 4, legge n. 447/1995)

5.2.2 ☐ valutazione previsionale di clima acustico (art. 8, comma 3, legge n. 447/1995)

5.2.3 ☐ autocertificazione a firma del tecnico abilitato competente in acustica ambientale in cui si attesta il rispetto dei requisiti di protezione acustica in relazione alla zonizzazione acustica di riferimento (art. 8, comma 3-bis, legge n. 447/1995)

5.2.4 ☐ dichiarazione sostitutiva dell'atto di notorietà, a firma del titolare, relativa al rispetto dei limiti stabiliti dal documento di classificazione acustica del territorio comunale di riferimento ovvero, ove questo non sia stato adottato, ai limiti individuati dal d.P.C.M. 14 novembre 1997 (art. 4, commi 1 e 2, d.P.R. n. 227/2011)

☐ che è stata presentata alla Provincia competente apposita relazione tecnica asseverata da un tecnico competente, che documenti il rispetto dei limiti di cui alla presente normativa, per l'esercizio di nuove attività imprenditoriali, ovvero per ampliamenti o modifiche di attività esistenti, che determinano un livello di rumore ambientale superiore a 40 dB(A) durante il periodo diurno e superiore a 30 dB(A) durante il periodo notturno (art.12 LEGGE REGIONALE 12 febbraio 2002, N. 3 **"Norme di indirizzo per il contenimento e la riduzione dell'inquinamento acustico".**

6) Produzione di materiali di risulta

che le opere

6.1 ☐ non sono soggette alla normativa relativa ai materiali da scavo (art. 41-bis D.L. n. 69 del 2013 e art. 184-bis d.lgs. n. 152 del 2006)

6.2 ☒ **comportano** la produzione di materiali da scavo **considerati come sottoprodotti** ai sensi dell'articolo 184-bis, comma 1, del d.lgs. n. 152/2006 o dell'articolo 41-bis, comma 1, D.L. n. 69 del 2013, e inoltre

6.2.1 ☐ **le opere comportano** la produzione di materiali da scavo per un **volume superiore a 6000 mc e sono soggette a VIA o AIA**, e pertanto, ai sensi dell'art. 184-bis, comma 2-bis, e del d.m. n. 161/2012

6.2.1.1. ☐ **si allega/ si comunicano gli estremi del** . Provvedimento di VIA o AIA, comprensivo dell'assenso al Piano di Utilizzo dei materiali da scavo, rilasciato da_____ con prot. _____ in data _____

(*) (variabile, solo nel caso di richiesta contestuale di atti di assenso presupposti alla SCIA)

6.2.2☒ le opere comportano la produzione di materiali da scavo per un **volume inferiore o uguale a 6000 mc** ovvero (**pur superando tale soglia) non sono soggette a VIA o AIA,** e pertanto

6.2.2.1 ☐ .allega **autocertificazione del titolare** resa all'ARPA ai sensi del comma 2 dell'art. 41-bis D.L. n. 69 del 2013

6.3 ☒ **comportano** la produzione di materiali da scavo che saranno riutilizzati nello stesso luogo di produzione e pertanto

6.3.1 ☐ **allega autocertificazione del titolare (che i materiali da scavo saranno riutilizzati nello stesso** luogo di produzione)

6.4 ☐ riguardano interventi di **demolizione di edifici o altri manufatti preesistenti e producono rifiuti** la cui gestione è disciplinata ai sensi della parte quarta del d.lgs. n. 152/ 2006

6.5 ☐ **comportano** la produzione di **materiali da scavo che saranno gestiti dall'interessato come rifiuti**

6.6 ☐ **Ai sensi del RR n.6/2006 si allega bilancio di produzione**

7) Prevenzione incendi

che l'intervento

7.1 ☒ non è soggetto alle norme di prevenzione incendi

7.2 ☐ è soggetto alle norme tecniche di prevenzione incendi e le stesse sono rispettate nel progetto

7.3 ☐ presenta caratteristiche tali da non consentire l'integrale osservanza delle regole tecniche di prevenzione incendi e pertanto

7.3.1 ☐ **si allega la documentazione necessaria** all'ottenimento della deroga
(*) (variabile, solo nel caso di richiesta contestuale di atti di assenso presupposti alla SCIA)

7.3.2 ☐ la relativa deroga è stata ottenuta con prot. _____
in data _____

e che l'intervento

7.4 ☒ **non è soggetto alla valutazione del progetto** da parte del Comando Provinciale dei Vigili del Fuoco ai sensi del d.P.R. n. 151/2011

7.5 ☐ **è soggetto alla valutazione del progetto** da parte del Comando Provinciale dei Vigili del Fuoco, ai sensi dell'articolo 3 del d.P.R. n. 151/2011 e pertanto

7.5.1☐ **si allega la documentazione necessaria** alla valutazione del progetto
(*) (variabile, solo nel caso di richiesta contestuale di atti di assenso presupposti alla SCIA)

7.5.2☐ la valutazione del progetto è stata effettuata con prot. _____
in data _____

7.6 ☐ **costituisce variante e il sottoscritto assevera che le modifiche non costituiscono variazione dei requisiti di sicurezza antincendio** già approvati con parere del Comando Provinciale dei Vigili del fuoco rilasciato con prot. _____ in data _____

8) Amianto

che le opere

8.1 ☒ **non interessano** parti di edifici con presenza di fibre di amianto

8.2 ☐ **interessano** parti di edifici con presenza di fibre di amianto e che pertanto il datore di lavoro, prima dell'inizio di lavori di demolizione o di rimozione dell'amianto o di materiali contenenti amianto da edifici, strutture, apparecchi e impianti, nonché dai mezzi di trasporto, predispone, ai sensi dei commi 2 e 5 dell'articolo 256 del d.lgs. n. 81/2008, il **Piano di Lavoro di demolizione o rimozione dell'amianto**

8.2.1 ☐ **in allegato** alla presente relazione di asseverazione
(*) (variabile, solo nel caso di richiesta contestuale di atti di assenso presupposti alla SCIA)

8.2.2 ☐ presentato con prot. _____ in data _____

9) Interventi strutturali e/o in zona sismica

che l'intervento

9.1 ☒ **non prevede** la realizzazione di **opere di conglomerato cementizio armato**, normale e precompresso ed a struttura metallica

9.2 ☐ **prevede** la realizzazione di opere di **conglomerato cementizio armato**, normale e precompresso ed a struttura metallica; pertanto

9.2.1 ☐ si allega la documentazione relativa alla denuncia di cui all'articolo 65 del d.P.R. n. 380/2001

9.2.2 ☐ la denuncia di cui all'articolo 65 del d.P.R. n. 380/2001 è già stata depositata con prot. _____ in data _____

e che l'intervento

9.3 ☐ **non prevede opere** da denunciare o autorizzare ai sensi degli articoli 93 e 94 del d.P.R. n. 380/2001 o della corrispondente normativa regionale

9.4 ☒ **prevede opere che non richiedono il deposito dei calcoli strutturali al SUE, trattandosi di opere minore priva di rilevanza per la pubblica incolumità** di cui alla Deliberazione della Giunta Regionale 3 giugno 2010, n. 1309, elenco:

☒ "A1" PUNTO 3.2

☐ "A2" PUNTO _____

All'uopo si allega:
1) relazione tecnica esplicativa: contenente le informazioni relative alla tipologia della costruzione o del manufatto, le dimensioni dell'intervento proposto, la destinazione d'uso ed il contesto in cui viene realizzato, indicando espressamente a quali punti degli elenchi A.1 e A.2 si fa riferimento. In tutti i casi occorre valutare e dimostrare analiticamente che vengono rispettati i limiti di carico prescritti ed ogni altro requisito o condizione indicati nei medesimi elenchi. Nel caso si utilizzino strutture prefabbricate e/o modulari, occorre allegare i certificati di origine rilasciati dal produttore;
2) elaborato grafico: comprensivo di piante e sezioni, quotato ed in scala commisurata all'entità dell'intervento, contenente le informazioni necessarie a dimostrare che i parametri dimensionali rientrano tra i limiti indicati negli elenchi sopra citati.

9.5 ☐ costituisce una **variante non sostanziale riguardante parti strutturali** relativa ad un progetto esecutivo delle strutture precedentemente presentato con prot. _____ in data _____

9.6 ☐ prevede il deposito dei calcoli strutturali prima dell'inizio dei lavori (art. 93 e 94 d. P.R. n. 380/01), il successivo deposito della "relazione sismica a struttura ultimata" (art.6 L. 1086/1971), infine, del collaudo statico. Pertanto

☐ **si allega** la documentazione relativa ai calcoli strutturali

☐ **la relativa denuncia dei lavori in zona sismica è già stata depositata** con prot. _____ in data _____

9.7 ☐ **prevede opere strutturali soggette ad autorizzazione sismica** ai sensi dell'articolo 94 del d.P.R. n. 380/2001 o della corrispondente normativa regionale e pertanto

9.7.1 ☐ **si allega** la documentazione necessaria per il rilascio dell'**autorizzazione sismica**
(*) (variabile, solo nel caso di richiesta contestuale di atti di assenso presupposti alla SCIA)

9.7.2 ☐ **la relativa autorizzazione è già stata ottenuta** con prot. _____ in data _____

10) Qualità ambientale dei terreni

che l'intervento, in relazione alla qualità ambientale dei terreni,

10.1 ☒ **non richiede indagini ambientali preventive** in relazione alle attività finora svolte sull'area interessata dall'intervento

10.2 ☐ a seguito delle preventive analisi ambientali effettuate, **non necessita di bonifica**, pertanto

10.2.1 ☐ **si allegano i risultati delle analisi ambientali dei terreni**

DICHIARAZIONI RELATIVE AI VINCOLI

TUTELA STORICO-AMBIENTALE

11) Bene sottoposto al Piano Paesaggistico Territoriale Regionale della Puglia

che l'immobile oggetto dei lavori con riferimento al PPTR approvato Con delibera n. 176 del 16 febbraio 2015, pubblicata sul BURP n. 40 del 23.03.2015

11.1 ☒ **non è sottoposto a tutela**

11.2 ☐ **è sottoposto a tutela ma l'intervento non richiede il rilascio dell'autorizzazione/accertamento di compatibilità paesaggistica**

11.3 ☐ **è sottoposto a tutela** e pertanto

11.3.1 ☐ **è assoggettato al procedimento semplificato di autorizzazione paesaggistica,** in quanto di lieve entità, secondo quanto previsto dal d.P.R. n. 139/2010, e pertanto

11.3.1.1☐ **si allega la relazione paesaggistica semplificata** e la documentazione necessaria ai fini del rilascio dell'autorizzazione paesaggistica semplificata
(*) (variabile, solo nel caso di richiesta contestuale di atti di assenso presupposti alla SCIA)

11.3.1.2 ☐ l'autorizzazione paesaggistica semplificata è stata rilasciata con prot. _____ in data _____

11.3.2 ☐ **è assoggettato al procedimento ordinario di autorizzazione paesaggistica**, e pertanto

11.3.2.1 ☐ **si allega la relazione paesaggistica** e la documentazione necessaria ai fini del rilascio dell'autorizzazione paesaggistica
(*) (variabile, solo nel caso di richiesta contestuale di atti di assenso presupposti alla SCIA)

11.3.2.2 ☐ l'autorizzazione paesaggistica è stata rilasciata con prot. _____ in data _____

11.3.3 ☐ **è assoggettato al procedimento di accertamento di compatibilità paesaggistica**

11.3.1 ☐ **si allega la documentazione necessaria** ai fini dell'accertamento di compatibilità paesaggistica
(*) (variabile, solo nel caso di richiesta contestuale di atti di assenso presupposti alla SCIA)

11.3.4 ☐ **accertamento di compatibilità paesaggistica**

è stato rilasciato con prot. _____ in data _____

12) Bene sottoposto a parere della Soprintendenza

che l'immobile oggetto dei lavori, ai sensi del Parte II, Titolo I, Capo I del d.lgs. n. 42/2004,

12.1 ☒ **non è sottoposto a tutela**

12.2 ☐ **è sottoposto a tutela** e pertanto

12.2.1 ☐ **si allega la documentazione necessaria** ai fini del rilascio del parere/nulla osta
(*) (variabile, solo nel caso di richiesta contestuale di atti di assenso presupposti alla SCIA)

12.2.2 ☐ il parere/nulla osta è stato rilasciato con prot. _____ in data _____

13) Bene inserito in zona del Centro Storico

che l'immobile oggetto dei lavori ricade:

13.1 ☐ ZONA 1 **– Rilascio parere Soprintendenza Archeologica per opere implicante lavori di scavo;**

13.2 ☐ ZONA 2 **– Preavviso di almeno 10gg. Prima esecuzione scavi alla Soprintendenza Archeologica per esecuzione saggi;**

13.3 ☐ ZONA 3 **– Comunicazione data inizio lavori scavo con almeno 10gg di anticipo alla Soprintendenza Archeologica**

14) Bene inserito in area di interesse archeologica (D.G.C. n. 126/89)

che l'immobile oggetto dei lavori è sottoposto a

14.1 ☐ **zona archeologica 1 – Rilascio parere Soprintendenza Archeologica per opere implicante lavori di scavo;**

14.2 ☐ **zona archeologica 2 – Preavviso di almeno 10gg prima dell'esecuzione scavi alla Soprintendenza Archeologica per esecuzione saggi;**

14.3 ☐ **zona archeologica 3 – Comunicazione data inizio lavori scavo con almeno 10gg di anticipo alla Soprintendenza Archeologica.**

15) Bene in area protetta

che l'immobile oggetto dei lavori, ai sensi della legge n. 394/1991 (Legge quadro sulle aree protette) e della corrispondente normativa regionale,

15.1 ☒ **non ricade in area tutelata**

15.2 ☐ **ricade in area tutelata**, ma le opere non comportano alterazione dei luoghi o dell'aspetto esteriore degli edifici

15.3 ☐ **è sottoposto alle relative disposizioni** e pertanto

15.3.1 ☐ **si allega la documentazione necessaria** ai fini del rilascio del parere/nulla osta
(*) (variabile, solo nel caso di richiesta contestuale di atti di assenso presupposti alla

SCIA)

15.3.2 ☐ il parere/nulla osta è stato rilasciato con prot. _____ in data _____

TUTELA ECOLOGICA

16) Bene sottoposto a vincolo idrogeologico con riferimento al Piano Assetto Idrogeologico

che, ai fini del vincolo idrogeologico, l'area oggetto di intervento

16.1 ☒ **non ricade in area vincolata** e si allega stralcio carta idrogeomorfologica e IGM estratta dal sito dell'AdB Puglia sottoposta a tutela

16.2 ☐ **ricade in area a pericolosità di frana e** pertanto

16.2.1 ☐ **si allega la documentazione necessaria** ai fini del rilascio del parere AdB Puglia
(*) (variabile, solo nel caso di richiesta contestuale di atti di assenso presupposti alla SCIA)

16.2.2 ☐ l'autorizzazione è stata rilasciata con prot. _____ in data _____

16.3 ☐ **ricade in area a pericolosità idraulica e** pertanto

16.3.1 ☐ **si allega la documentazione necessaria** ai fini del rilascio del parere AdB Puglia
(*) (variabile, solo nel caso di richiesta contestuale di atti di assenso presupposti alla SCIA)

16.3.2☐ l'autorizzazione è stata rilasciata con prot. _____ in data _____

16.4 ☐ **pur non ricadendo in area vincolata, è interessata da reticolo AdB** non riportato nella carta IGM ma presente nella carta idrogeomorfologica, pertanto alla presente è allegato studio di compatibilità.

17) Bene sottoposto a vincolo idraulico

che, ai fini del vincolo idraulico, l'area oggetto di intervento

17.1 ☒ **non è sottoposta a tutela**

17.2 ☐ **è sottoposta a tutela** ed è necessario il rilascio dell'autorizzazione di cui al comma 2 dell'articolo 115 del d.lgs. n. 152/2006 e al r.d. 523/1904, pertanto

17.2.1☐ **si allega la documentazione necessaria** ai fini del rilascio dell'autorizzazione
(*) (variabile, solo nel caso di richiesta contestuale di atti di assenso presupposti alla SCIA)

17.2.2☐ l'autorizzazione è stata rilasciata con prot. _____ in data _____

18) Zona di conservazione "Natura 2000"

che, ai fini della zona speciale di conservazione appartenente alla rete "Natura 2000" (d.P.R. n. 357/1997e d.P.R. n. 120/2003) **l'intervento**

18.1☒ **non è soggetto a Valutazione d'incidenza (VINCA)**

18.2☐ **è soggetto a Valutazione d'incidenza (VINCA),** pertanto

18.2.1 ☐ **si allega la documentazione necessaria** all'approvazione del progetto

(*) (variabile, solo nel caso di richiesta contestuale di atti di assenso presupposti alla SCIA)

18.2.2 ☐ la valutazione è stata effettuata con prot. _____ in data _____

19) Fascia di rispetto cimiteriale

che in merito alla fascia di rispetto cimiteriale (articolo 338, testo unico delle leggi sanitarie 1265/1934)

19.1 ☒ **l'intervento non ricade nella fascia di rispetto**

19.2 ☐ **l'intervento ricade nella fascia di rispetto ed è consentito**

19.3 ☐ **l'intervento ricade in fascia di rispetto cimiteriale e non è consentito, pertanto**

19.3.1 ☐ **si allega la documentazione necessaria** per la richiesta di deroga
(*) (variabile, solo nel caso di richiesta contestuale di atti di assenso presupposti alla SCIA)

19.3.2 ☐ la relativa deroga è stata ottenuta con prot. _____
in data _____

20) Aree a rischio di incidente rilevante

che in merito alle attività a rischio d'incidente rilevante (d.lgs. n. 334/1999 e d.m. 9 maggio 2001):

20.1 ☒ **nel comune non è presente un'attività a rischio d'incidente rilevante**

20.2 ☐ **nel comune è presente un'attività a rischio d'incidente rilevante la relativa "area di danno"** è individuata nella pianificazione comunale

20.2.1 ☐ **l'intervento non ricade nell'area di danno**

20.2.2 ☐ **l'intervento ricade in area di danno**, pertanto

20.2.2.1 ☐ **si allega la documentazione necessaria** alla valutazione del progetto dal Comitato Tecnico Regionale
(*) (variabile, solo nel caso di richiesta contestuale di atti di assenso presupposti alla SCIA)

20.2.2.2 ☐ la valutazione del Comitato Tecnico Regionale è stata rilasciata con prot. _____ in data _____

20.3 ☐ **nel comune è presente un'attività a rischio d'incidente rilevante e la relativa "area di danno" non è individuata** nella pianificazione comunale, pertanto

20.3.1 ☐ **si allega la documentazione necessaria** alla valutazione del progetto dal Comitato Tecnico Regionale

21) **Smaltimento delle Acque di Prima Pioggia**

che, in base a quanto previsto dal d. lgs. n. 152/2006 e al Piano di Tutela delle Acque della Regione Puglia approvato dal Consiglio della Regione Puglia, con Deliberazione n. 230 del 20/10/2009 **l'intervento**

21.1 ☒ **non è soggetto alla normativa citata**

21.2 ☐ **è soggetto** pertanto

21.2.1 ☐ **si allega la documentazione necessaria per il rilascio dell'autorizzazione** da parte della Provincia
(*) (variabile, solo nel caso di richiesta contestuale di atti di assenso presupposti alla SCIA)

21.2.2 ☐ la comunicazione, riguardanti superfici dei piazzali e coperture dei fabbricati da smaltire < 2000 mq è stata effettuata alla Provincia con prot. _____ in data _____

22) Altri vincoli di tutela ecologica

che l'area/immobile oggetto di intervento risulta assoggettata ai seguenti vincoli:

22.1 ☐ **fascia di rispetto dei depuratori** (punto 1.2, allegato 4 della deliberazione 4 febbraio 1977 del Comitato dei Ministri per la tutela delle acque)

22.2 ☐ Altro (specificare) _____

In caso di area/immobile assoggettato ad uno o più dei sopracitati vincoli

22.2.1 ☐ **si allegano le autocertificazioni** relative alla conformità dell'intervento per i relativi vincoli

22.2.2 ☐ **si allega la documentazione necessaria** ai fini del rilascio dei relativi atti di assenso
(*) (variabile, solo nel caso di richiesta contestuale di atti di assenso presupposti alla SCIA)

22.2.3 ☐ il relativo atto di assenso è stato rilasciato con prot. _____ in data _____
(l'opzione è ripetibile in base al numero di vincoli che insistono sull'area/immobile)

TUTELA FUNZIONALE

23) Vincoli per garantire il coerente uso del suolo e l'efficienza tecnica delle infrastrutture (*)

che l'area/immobile oggetto di intervento risulta assoggettata ai seguenti vincoli:

23.1 ☐ **stradale** (d.m. n. 1404/1968, d.P.R. n. 495/92) (specificare) _____

23.2 ☐ **ferroviario** (d.P.R. n. 753/1980)

23.3 ☐ **elettrodotto** (d.P.C.M. 23 aprile 1992)

23.4 ☐ **gasdotto** (d.m. 24 novembre 1984)

23.5 ☐ **militare** (d.lgs. n. 66/2010)

23.6 ☐ **aeroportuale** (piano di rischio ai sensi dell'art. 707 del Codice della navigazione, specifiche tecniche ENAC)

23.7 ☐ Altro (specificare) _____

In caso di area/immobile assoggettato ad uno o più dei sopracitati vincoli

23.7.1 ☐ **si allegano le autocertificazioni** relative alla conformità dell'intervento per i relativi vincoli

23.7.2 ☐ **si allega la documentazione necessaria** ai fini del rilascio dei relativi atti di assenso

(*) (variabile, solo nel caso di richiesta contestuale di atti di assenso presupposti alla SCIA)

23.7.3 ☐ il relativo atto di assenso è stato rilasciato con prot. _____ in data _____

(l'opzione è ripetibile in base al numero di vincoli che insistono sull'area/immobile)

ASSEVERAZIONE

Tutto ciò premesso, il sottoscritto tecnico, in qualità di persona esercente un servizio di pubblica necessità ai sensi degli artt.359 e 481 del Codice Penale, esperiti i necessari accertamenti di carattere urbanistico, edilizio, statico, igienico ed a seguito del sopralluogo, consapevole di essere passibile dell'ulteriore sanzione penale nel caso di falsa asseverazione circa l'esistenza dei requisiti o dei presupposti di cui al comma 1 dell'art. 19 della L. N. 241/90

ASSEVERA

ai sensi dell'art. 20 comma 1 del DPR 380/2001

la conformità del progetto agli strumenti urbanistici approvati ed adottati, ai regolamenti edilizi vigenti, e alle altre normative di settore aventi incidenza sulla disciplina dell'attività edilizia e, in particolare, alle norme antisismiche, di sicurezza, antincendio, igienico-sanitarie nel caso in cui la verifica in ordine a tale conformità non comporti valutazioni tecnico-discrezionali, alle norme relative all'efficienza energetica.

Il sottoscritto dichiara inoltre che l'allegato progetto è compilato in piena conformità alle norme di legge e dei vigenti regolamenti comunali, nei riguardi pure delle proprietà confinanti essendo consapevole che la presente PAS non può comportare limitazione dei diritti dei terzi, fermo restando quanto previsto dall'articolo 19, comma 6-ter, della l. n. 241/1990.

Data e luogo
San Pietro Vernotico, 10 maggio 2024

Il progettista
Ing. Pompilio ASSENZIO

INFORMATIVA SULLA PRIVACY (ART. 13 del d.lgs. n. 196/2003)

Ai sensi dell'art. 13 del codice in materia di protezione dei dati personali si forniscono le seguenti informazioni:

Finalità del trattamento: I dati personali dichiarati saranno utilizzati dagli uffici nell'abito del procedimento per il quale la presente PAS viene resa.

Modalità: Il trattamento avverrà sia con strumenti cartacei sia su supporti informatici a disposizione degli uffici.

Ambito di comunicazione: I dati verranno comunicati a terzi ai sensi della l. n. 241/1990, ove applicabile, e in caso di verifiche ai sensi dell'art. 71 del d.P.R. n. 445/2000.

Diritti: Il sottoscrittore può in ogni momento esercitare i diritti di accesso, rettifica, aggiornamento e integrazione dei dati ai sensi dell'art. 7 del d.lgs. n. 196/2003 rivolgendo le richieste al SUAP/SUE.

Titolare: SUAP di Lequile

***ALLEGATI** di cui all'art. 6 del D.Lgs. n. 28 del 03.03.2011*

Documentazione obbligatoria:

- ☒ Copia fotostatica di documento di identità;
- ☒ Relazione dettagliata a firma di un progettista abilitato che descriva l'intervento;
- ☒ Opportuni elaborati progettuali a firma di un progettista abilitato che attestino la compatibilità del progetto con gli strumenti urbanistici approvati e i regolamenti edilizi vigenti e la non contrarietà agli strumenti urbanistici adottati, nonché il rispetto delle norme di sicurezza e' di quelle igienico-sanitarie;
- ☒ Elaborati tecnici per la connessione redatti dal gestore di rete;
- ☐ Pareri, autorizzazioni, nulla osta, rilasciati dai soggetti competenti
  - ☐ Soprintendenza
  - ☐ VV.FF.
  - ☐ Consorzio di Bonifica
  - ☐ Amministrazione Provinciale
  - ☐ Altro (specificare)

.....

.....

- ☒ Presentazione degli schemi impianti di cui al DM 37/2008:
- ☒ Scheda tecnica impianti di energia da fonti rinnovabili;
- ☒ Documentazione catastale costituita da estratto di mappa in scala 1:2000 / 1:1000 con individuazione del nuovo intervento, autenticata dal progettista, e con aggiornamento non anteriore a mesi 6;
- ☒ Estratto del P.R.G. con evidenziato l'immobile e/o l'area di intervento;
- ☒ DICHIARAZIONE CHE L'IMPIANTO NON SI TROVI ALL'INTERNO DI AREE FRA QUELLE SPECIFICAMENTE ELENCATE E INDIVIDUATE DALL'ALLEGATO 3) LETTERA f), AL DECRETO DEL MINISTERO DELLO SVILUPPO ECONOMICO DEL 10/09/2010 PUBBLICATO NELLA GAZZETTA UFFICIALE N.219 DEL 18/09/2010 (comma 9 BIS DELL'ART.6 D.LEGS 28/11)
- ☒ Dichiarazione dell'impresa esecutrice dei lavori;
- ☐ D.U.R.C. (Documento Unico di Regolarità Contributiva);
- ☒ Versamento Diritti di Segreteria

Documentazione eventuale (in relazione alla tipologia dell'intervento):

- ☐ Deposito documentazione norma sismica, ovvero asseverazione tecnico;
- ☐ Autorizzazione allo Scarico
- ☐ Notifica preliminare (Azienda USL e Direzione Provinciale del Lavoro)
- ☐ Altro (specificare)

.....

.....

Data e luogo
San Pietro Vernotico, 10 maggio 2024

I/I dichiaranti
Ing. Pomilio ASSENZIO



Sportello Unico per le Attivita' Produttive
Ricevuta
(art. 5, comma 4 DPR 160/2010 e art. 18-bis L. 241/1990)

1 - SUAP competente

Suap di LEQUILE in delega alla CCIAA di LE			
del comune di:	**LEQUILE**	Id:	**5856**
Responsabile SUAP:	**LEZZI**	**GIUSEPPE**	

2 - Riferimenti della pratica SUAP

Codice Pratica:	**05095070750-10052024-0914**
Protocollo SUAP:	**REP_PROV_LE/LE-SUPRO/0057313 del 10/05/2024**
Domicilio elettronico dichiarato:	**VGPITALIA@LEGALMAIL.IT**

3 - Impresa o soggetto economico

Denominazione:	**VERBUND GREEN POWER ITALIA S.R.L.**			
Codice Fiscale:	**05095070750**	Sede legale provincia:	**MILANO**	
Presso il comune di:	**MILANO**			
via, viale, piazza ...:	**DI PORTA ROMANA**		n.	**23**

4 - Estremi del dichiarante

Cognome:	**ASSENZIO**	Nome:	**POMPILIO**
Qualifica:	**PROFESSIONISTA INCARICATO**	Codice Fiscale:	

5 - Indirizzo dell'impianto

del comune di:	**LEQUILE**		
via, viale, piazza ...:	**VIA REFISE**	n.	**SN**

6 - Termini del procedimento/controllo

Entro 90 giorni dalla data della presente ricevuta, salvo indizione della conferenza dei servizi ai sensi dell'art. 7, comma 3, del DPR 160/2010, l'amministrazione competente adotta un provvedimento espresso ovvero, in caso di SCIA condizionata, acquisisce gli atti di assenso o i

pareri di altri uffici e amministrazioni o esegue le verifiche preventive previste dalla normativa vigente.

7 - Accesso visione atti del procedimento

Il responsabile del SUAP costituisce il referente per l'esercizio del diritto di accesso agli atti e documenti detenuti dal SUAP, anche se provenienti da altre amministrazioni o da altri uffici comunali (art. 4, co.4 DPR n. 160/2010).

Ufficio in cui si può prendere visione degli atti:	
Suap di LEQUILE in delega alla CCIAA di LE	
Indirizzo:	**VIA P.ZZA SAN VITO n. 23 73010 - LEQUILE (LE)**
Altre info:	vedere sito istituzionale del comune

8- Interventi attivati nel procedimento ed amministrazioni competenti

Intervento	Amministrazione competente
Procedura abilitativa semplificata (P.A.S.) per l'installazione di impianti alimentati da energia rinnovabile	UFFICI COMUNE DI LEQUILE

9 - Elenco dei documenti informatici allegati

- 05095070750-10052024-0914.SUAP.PDF.P7M (Riepilogo Pratica SUAP)
- 05095070750-10052024-0914.011.PDF.P7M (Elaborati tecnici per la connessione redatti dal gestore di rete)
- 05095070750-10052024-0914.010.PDF.P7M (Elaborati tecnici per la connessione redatti dal gestore di rete)
- 05095070750-10052024-0914.005.PDF (Fotocopia di un documento di identita' del soggetto che conferisce la procura speciale)
- 05095070750-10052024-0914.030.PDF (Allegato alla visura camerale proponente)
- 05095070750-10052024-0914.035.PDF (Dichiarazione impatto acustico)
- 05095070750-10052024-0914.013.PDF.P7M (DICHIARAZIONE CHE L'IMPIANTO NON SI TROVI ALL'INTERNO DI AREE FRA QUELLE SPECIFICAMENTE ELENCATE E INDIVIDUATE DALL'ALLEGATO 3) LETTERA f), AL DECRETO DEL MINISTERO DELLO SVILUPPO ECONOMICO DEL 10)
- 05095070750-10052024-0914.034.PDF (Comunicazione cambio ragione sociale)
- 05095070750-10052024-0914.025.PDF.P7M (Relazione generale)
- 05095070750-10052024-0914.014.PDF (D.U.R.C. (Documento Unico di Regolarità Contributiva))
- 05095070750-10052024-0914.012.PDF.P7M (DICHIARAZIONE CHE L'IMPIANTO NON SI TROVI ALL'INTERNO DI AREE FRA QUELLE SPECIFICAMENTE ELENCATE E INDIVIDUATE DALL'ALLEGATO 3) LETTERA f), AL DECRETO DEL MINISTERO DELLO SVILUPPO ECONOMICO DEL 10)
- 05095070750-10052024-0914.027.PDF (Marca da bollo istanza)
- 05095070750-10052024-0914.009.PDF.P7M (Elaborati tecnici per la connessione redatti dal gestore di rete)
- 05095070750-10052024-0914.023.PDF.P7M (Cancello e recinzione)
- 05095070750-10052024-0914.024.PDF.P7M (Strutture moduli fotovoltaici)
- 05095070750-10052024-0914.008.PDF.P7M (Documentazione catastale costituita da estratto di mappa in scala 1:2000 / 1:1000 con individuazione del nuovo intervento, autenticata dal progettista, e con aggiornamento non anteriore a mesi 6)
- 05095070750-10052024-0914.022.PDF.P7M (Cabina O&M)
- 05095070750-10052024-0914.020.PDF (Dichiarazione dell'impresa esecutrice dei lavori)
- 05095070750-10052024-0914.033.PDF (Comunicazione cessione contratto DdS)
- 05095070750-10052024-0914.007.PDF.P7M (Estratto del P.R.G. con evidenziato l'immobile e/o l'area di intervento)
- 05095070750-10052024-0914.002.PDF (Scheda tecnica impianti di energia da fonti rinnovabili)

- 05095070750-10052024-0914.028.PDF (Certificato di destinazione urbanistica)
- 05095070750-10052024-0914.037.PDF (Elenco documenti)
- 05095070750-10052024-0914.004.PDF.P7M (Presentazione degli schemi impianti di cui al DM 37/2008)
- 05095070750-10052024-0914.019.PDF.P7M (Cabina E-Distribuzione e cliente)
- 05095070750-10052024-0914.032.PDF (Contratto preliminare DdS)
- 05095070750-10052024-0914.036.PDF.P7M (relazione tecnica di asseverazione)
- 05095070750-10052024-0914.018.PDF.P7M (Cabina di trasformazione)
- 05095070750-10052024-0914.021.PDF.P7M (Opportuni elaborati progettuali a firma di un progettista abilitato che attestino la compatibilità del progetto con gli strumenti urbanistici approvati e i regolamenti edilizi vigenti e la non contrar)
- 05095070750-10052024-0914.017.PDF.P7M (Planimetria)
- 05095070750-10052024-0914.029.PDF (Visura camerale proponente)
- 05095070750-10052024-0914.003.PDF.P7M (Presentazione degli schemi impianti di cui al DM 37/2008)
- 05095070750-10052024-0914.016.PDF.P7M (Rilievo)
- 05095070750-10052024-0914.001.PDF.P7M (Allega qui l'attestazione del pagamento pagoPA o del bonifico bancario (in caso di bonifico, non è valida la ricevuta di presa in carico del bonifico))
- 05095070750-10052024-0914.031.PDF.P7M (Pareri, autorizzazioni, nulla osta, rilasciati dai soggetti competenti (ad es. Soprintendenza, VV.FF.,Consorzio bonifica, Amministrazione Provinciale ecc.))
- 05095070750-10052024-0914.026.PDF (Pagamento Oneri SUAP)
- 05095070750-10052024-0914.015.PDF.P7M (Vincolistica)
- 05095070750-10052024-0914.006.PDF.P7M (Procura speciale)
- 05095070750-10052024-0914.001.MDA.PDF.P7M (MDA Pratica)

10 - Promemoria per controllo domicilio elettronico

Tutte le comunicazioni verranno inviate al seguente indirizzo fornito dal richiedente:	**VGPITALIA@LEGALMAIL.IT**

11 - Estremi emissione della ricevuta:

Data di emissione:	**10/05/2024**

SOCIETÀ VERBUND GREEN POWER ITALIA SRL

Procedura abilitativa semplificata (PAS) ai sensi dell'art. 6 del D.Lgs. 3 marzo 2011, n. 28. PROGETTO PER LA COSTRUZIONE, REALIZZAZIONE ED ESERCIZIO DI UN IMPIANTO DI PRODUZIONE FOTOVOLTAICO DI POTENZA PARI A 2.223,00 kWp, SITO IN COMUNE DI LEQUILE (LE), DENOMINATO "DRAGONI 3".

Pratica n° 05095070750-10052024-1812

Suap di LEQUILE in delega alla CCIAA di LE

CHIEDE	Procedimento
Procedura abilitativa semplificata (P.A.S.) per l'installazione di impianti alimentati da energia rinnovabile	**Procedura abilitativa semplificata (P.A.S.) per l'installazione di impianti alimentati da energia rinnovabile ((ai sensi dell'art. 6 del D. Lgs 28 del 03/03/2011 – art. 6 della L.R. n. 25 del 24/09/2012)**

Scheda anagrafica

[X] DITTA/SOCIETA'/IMPRESA	[ ] PERSONA (Privato)

[X] ISCRITTA ALLA CCIAA

Codice Fiscale
05095070750

(compilare per effettuare il recupero dei dati dal registro imprese)

Informazioni relative all'iscrizione al Registro Imprese

Camera di commercio di:	Numero REA	Data
MILANO	**2686816**	

[ ] NON ANCORA ISCRITTA

[ ] NON NECESSITA DI ISCRIZIONE AL RI DELLA CCIAA

DATI DEL DICHIARANTE

Nome	Cognome	Cod.Fiscale
PHILIPP	**COLLESELLI**	

Sesso	Data nascita	Cittadinanza

Luogo di nascita:

Stato	Provincia

Comune

[ ] Se cittadino non UE

Informazioni relative alla residenza :

Stato	Provincia

Comune

Toponimo (DUG)
VIA

Denominazione stradale

Numero civico	CAP	eMail/PEC	Telefono fisso/cellulare

Carica
PROCURATORE SPECIALE

DATI DELLA DITTA/SOCIETA'/IMPRESA

Denominazione (nome della ditta o azienda o ragione sociale)
VERBUND GREEN POWER ITALIA S.R.L.

Forma giuridica	Codice Fiscale	P.IVA
SOCIETA' A RESPONSABILITA' LIMITATA	**05095070750**	**05095070750**

Dati relativi alla sede legale della ditta/società/impresa

Stato	Provincia
Italia	**MILANO**

Comune
MILANO

Toponimo (DUG)
CORSO

Denominazione stradale	Numero civico	CAP
DI PORTA ROMANA	**23**	**20122**

Telefono fisso/Cellulare	Fax	PEC
		VGPITALIA@LEGALMAIL.IT

Qualifica e dati del procuratore

Qualifica del procuratore
PROFESSIONISTA INCARICATO

Il procuratore:

Nome	Cognome	Sesso	Cittadinanza
POMPILIO	**ASSENZIO**		

Nato a	il

	Provincia		Stato
[X]		[ ] all'Estero	

Cod.Fiscale

Informazioni relative alla residenza del procuratore:

Residente in	Provincia	CAP

Indirizzo	Tel	Fax

eMail PEC
pompilio.assenzio@ingpec.eu

Oggetto della pratica

descrizione sintetica
PROGETTO PER LA COSTRUZIONE ED ESERCIZIO DI UN IMPIANTO DI PRODUZIONE DI ENERGIA DA FONTE RINNOVABILE FOTOVOLTAICA AVENTE POTENZA PARI A 2223,00 kWp DENOMINATO 'DRAGONI 3'

DOMICILIO ELETTRONICO

Ai fini delle comunicazioni relative al presente procedimento si elegge il proprio domicilio elettronico presso la seguente casella di posta elettronica (domicilio elettronico)

DOMICILIO ELETTRONICO: (N.B. Inserire l'indirizzo della casella PEC a cui lo Sportello dovrà inviare la ricevuta e le altre comunicazioni relative alla pratica)
VGPITALIA@LEGALMAIL.IT

[X] Si dichiara di essere consapevoli che nel caso non venga indicata una casella di posta elettronica certificata (PEC), non si avra' la certezza del buon esito dell' eventuale scambio di comunicazioni che seguiranno la presente istanza

Dichiarazione di consapevolezza ex artt. 46 e 47 DPR 445/2000

[X] Dichiara di essere consapevole che le dichiarazioni false, la falsità negli atti e l'uso di atti falsi comportano l'applicazione delle sanzioni penali previste dall'art. 76 del D.P.R. 445/2000 e la decadenza dai benefici eventualmente conseguenti al provvedimento emanato sulla base della dichiarazione non veritiera nonchè il divieto di accesso a contributi, finanziamenti e agevolazioni per un periodo di 2 anni decorrenti da quando l'amministrazione ha adottato l'atto di decadenza, come previsto dall'art. 75 del D.P.R. 445/2000.

INFORMATIVA SULLA PRIVACY (Art. 13 del Reg. UE n. 2016/679 del 27 aprile 2016)

Il Reg. UE n. 2016/679 del 27 aprile 2016 stabilisce norme relative alla protezione delle persone fisiche con riguardo al trattamento dei dati personali. Pertanto, come previsto dall'art. 13 del Regolamento, si forniscono le seguenti informazioni:

Titolare del trattamento:

Comune di LEQUILE

indirizzo pec suap@pec.comune.lequile.le.it

Finalità del trattamento.

Il trattamento dei dati è necessario per l'esecuzione di un compito di interesse pubblico o connesso all'esercizio di pubblici poteri di cui è investito il titolare del trattamento. Pertanto i dati personali saranno utilizzati dal titolare del trattamento nell'ambito del procedimento per il quale la dichiarazione viene resa.

Modalità del trattamento.

I dati saranno trattati da persone autorizzate, con strumenti cartacei e informatici.

Destinatari dei dati.

I dati potranno essere comunicati a terzi nei casi previsti della Legge 7 agosto 1990, n. 241 (“Nuove norme in materia di procedimento amministrativo e di diritto di accesso ai documenti amministrativi”), ove applicabile, e in caso di controlli sulla veridicità delle dichiarazioni (art. 71 del D.P.R. 28 dicembre 2000 n. 445 (“Testo unico delle disposizioni legislative e regolamentari in materia di documentazione amministrativa”)). Responsabili del trattamento la Camera di Commercio competente per territorio e InfoCamere S.c.p.A.

Diritti.

L'interessato può in ogni momento esercitare i diritti di accesso e di rettifica dei dati personali nonché ha il diritto di presentare reclamo al Garante per la protezione dei dati personali. Ha inoltre il diritto alla cancellazione dei dati e alla limitazione al loro trattamento nei casi previsti dal Regolamento. Per esercitare tali diritti tutte le richieste devono essere rivolte al Comune di LEQUILE indirizzo mail suap@pec.comune.lequile.le.it. Il responsabile della protezione dei dati è contattabile all'indirizzo mail .

Periodo di conservazione dei dati.

I dati personali saranno conservati per un periodo non superiore a quello necessario per il perseguimento delle finalità sopra menzionate o comunque non superiore a quello imposto dalla legge per la conservazione dell'atto o del documento che li contiene. I dati sono altresì trasmessi alla Camera di Commercio competente per territorio per la raccolta nel Fascicolo informativo di impresa di cui all'art. 43-bis del D.P.R. 445/2000 e s.m.i.

[X] Il/la sottoscritto/a dichiara di aver letto l'informativa sul trattamento dei dati personali.
CHIEDE A UFFICI COMUNE DI LEQUILE

Procedura abilitativa semplificata (P.A.S.) per l'installazione di impianti alimentati da energia rinnovabile ((ai sensi dell'art. 6 del D. Lgs 28 del 03/03/2011 – art. 6 della L.R. n. 25 del 24/09/2012)

Localizzazione dell'intervento

Comune	Frazione	Prov.	CAP
LEQUILE		**LE**	**73010**

ATTENZIONE - l'ubicazione dell'attività o intervento coincide con il Comune a cui è destinata la pratica

Via, Viale, Piazza	n° civico
VIA SOLANO LI BELLI	**SN**

scala	piano	interno

dati catastali

[ ] NCEU	**[X] NCT**

foglio	particella/mappale	subalterno
12	**491**	

sezione Censuaria (Terreni)

foglio	particella/mappale	subalterno
12	**493**	

sezione Censuaria (Terreni)

foglio	particella/mappale	subalterno
12	**495**	

sezione Censuaria (Terreni)

ulteriori dati relativi alla localizzazione dell'intervento

Superfici edificio (reali e non catastali)

coperta mq	scoperta mq	altezza m
0.00	**0.00**	**0.00**

Superfici terreno (reali e non catastali) mq.
33041.00

a) Titolarità dell'intervento

Il richiedente dichiara di avere titolo alla presentazione di questa pratica edilizia in quanto

[ ] proprietario esclusivo

[ ] rappresentante legale

[ ] Amministratore/delegato dal Condominio

[ ] comproprietario con il/i soggetto/i elencato/i nella sezione "SOGGETTI COINVOLTI";

	specificare
[X] locatario/comodatario (a tale scopo autorizzato dai proprietari nella sezione "SOGGETTI COINVOLTI")	**CONTRATTO PRELIMINARE DI DIRITTO DI SUPERFICIE**

dell'immobile interessato dall'intervento e di

[X] avere titolarità esclusiva all'esecuzione dell'intervento

[ ] non avere titolarità esclusiva all'esecuzione dell'intervento, ma di disporre comunque della dichiarazione di assenso dei terzi titolari di altri diritti reali o obbligatori

b) Presentazione della PAS

Dichiara di presentare la PAS

[X] in assenza di atti di assenso presupposti, in quanto l'intervento oggetto della PAS non necessita di atti o pareri che non possono essere sostituiti dalle autocertificazioni, attestazioni e asseverazioni o certificazioni di tecnici abilitati

[X] Il titolare è a conoscenza che i lavori potranno iniziare trascorsi 30 gg dalla data di acquisizione della presente al protocollo comunale

[ ] essendo già in possesso di tutti gli atti di assenso presupposti, comunque denominati, rilasciati dalle competenti amministrazioni

[ ] richiedendo contestualmente l'acquisizione d'ufficio degli atti di assenso presupposti, comunque denominati, alle competenti amministrazioni. Il titolare dichiara di essere a conoscenza che l'attività oggetto della PAS può essere iniziata dopo il rilascio dei relativi atti di assenso

c) Tipologia di impianto alimentato da fonti rinnovabili oggetto di PAS

[ ] Installazione di pannelli fotovoltaici, su edificio esistente, con qualsiasi potenza, non ricadenti fra quelli di cui al punto 12.1 del D.M. 10/09/2010 aventi TUTTE le seguenti caratteristiche: i. moduli fotovoltaici collocati nei tetti di edifici esistenti; ii. la superficie complessiva dei moduli fotovoltaici dell'impianto non sia superiore a quella del tetto dell'edificio sul quale i moduli sono collocati

[ ] collocato su edifici, tettoie, serre o pensiline e da realizzarsi con tegole fotovoltaiche o altri elementi innovativi;

[ ] collocato su edifici o loro pertinenze (realizzati all'interno della zona A di cui al D.M. 1444/1968) e da realizzarsi con tegole fotovoltaiche o altri elementi innovativi;

[ ] Impianto solare fotovoltaico non integrato ubicato al suolo con potenza inferiore a 20 kW;

[ ] Impianto solare fotovoltaico ubicato a suolo su terreni agricoli (max 10% del terreno agricolo e distanza superiore a 2000 mt. da altri terreni dello stesso proprietario), non ricadenti fra quelli di cui al punto 12.1 e 12.2 lettera a) del D.M. 10/09/2010, aventi capacità di generazione inferiore alla soglia indicata alla tabella A allegata al D.Lgs n. 387 del 29/12/2003, cioè con potenza inferiore a 20 kW, e che faccia capo ad un unico punto di connessione ed ad un unico soggetto;

[ ] Impianto solare fotovoltaico ubicato su aree già degradate da attività antropiche, pregresse o in atto, tra cui siti industriali, cave, discariche, siti contaminati, con potenza non superiore a 1 MW e direttamente su suolo;

[ ] Impianto eolico di potenza inferiore a 200 kW con max 4 generatori eolici;

[ ] Impianti Biomassa, gas di discarica, gas residuati dai processi di depurazione, operanti in assetto cogenerativi con potenza > 50 1000 kW ovvero 3000 kWt;

[ ] Impianti alimentati da biomassa e biogas con potenza max 200 kW;

[ ] Impianti da gas di discarica, gas residuati con potenza inferiore a 1 MW;

[ ] Impianti non cogenerativi con potenza 250kW;

[ ] Impianti idroelettrici e geotermoelettrici realizzati su edifici esistenti senza variazione planoaltimetriche, senza cambio di destinazione d'uso, senza intaccare parti strutturali, ecc., con potenza max 200 kW;

[ ] Impianti idroelettrici e geotermoelettrici alimentati da fonte idraulica con potenza inferiore a 1 MW;

[X] Attività di costruzione ed esercizio di impianti fotovoltaici di potenza sino a 10 MW connessi alla rete elettrica di media tensione e localizzati in area a destinazione industriale, produttiva o commerciale (ai sensi del c.9 bis, dell'art.6 del D.LGS 28/2011 modificato dal D.L. 77/2021.

[ ] Altro impianto di energia elettrica

e) Opere su parti comuni o modifiche esterne

Le opere previste

[X] non riguardano parti comuni

[ ] riguardano le parti comuni di un fabbricato condominiale

[ ] riguardano parti comuni di un fabbricato con più proprietà, non costituito in condominio, e dichiara che l'intervento è stato approvato dai comproprietari delle parti comuni, come risulta da atto consegnato al progettista ovvero dalla sottoscrizione degli elaborati da parte di tutti i comproprietari corredata da copia di documento d'identità

[ ] riguardano parti dell'edificio di proprietà comune ma non necessitano di assenso perché, secondo l'art. 1102 c.c., apportano, a spese del titolare, le modificazioni necessarie per il miglior godimento delle parti comuni non alterandone la destinazione e senza impedire agli altri partecipanti di usufruirne secondo il loro diritto

f) Descrizione sintetica dell’intervento

Dichiara che i lavori per i quali viene inoltrata la presente PAS consistono in:
Progetto per la realizzazione di un impianto fotovoltaico, del tipo fisso, ubicato su suolo, finalizzato alla produzione di energia elettrica da fonte rinnovabile. L’impianto fotovoltaico, con potenza di picco pari a 2.223,00 kWp (potenza in immissione 1.793 kW), sarà realizzato in un’area della superficie complessiva nella disponibilità del proponente di circa ha 3,30 interamente situati entro i limiti territoriali del Comune di Lequile (LE), frazione “Dragoni”. Nel Catasto Terreni comunale il sito è distinto al foglio 12, particelle 491,493 e 495. La modalità di connessione alla rete trifase è in Media Tensione con tensione di fornitura 20.000 V. L’impianto sarà allacciato alla rete di distribuzione tramite realizzazione di una nuova cabina di consegna collegata in antenna da futura Cabina Primaria AT/MT CP SAN DONATO. L'impianto dispone di una cabina di trasformazione, di una cabina di consegna E-Distribuzione, di una cabina cliente e di una cabina di servizio. Il lotto sarà recintato con una recinzione metallica. L'impianto fotovoltaico prevede anche l'installazione di un sistema di videosorveglianza e antintrusione. L'impianto sarà circondato da una siepe autoctona che funge da mitigazione. La struttura a supporto dei generatori fotovoltaici sarà costituita da profilati metallici zincati a caldo infissi nel terreno sui quali saranno poste le guide per il fissaggio dei moduli pannelli. Le opere di fondazione, in conformità ad un’analisi geotecnica del sito, potranno essere costituite da micropali infissi nel terreno, previo la realizzazione di un foro di circa 20-25 cm di diametro per una profondità di circa 1,5 m, riempito all’interno con calcestruzzo e terreno di riporto. L'altezza minima dei moduli fotovoltaici da terra è di circa 0,80 m, mentre l'altezza massima è pari a circa 2,40 m.

g)Regolarità urbanistica e precedenti edilizi

[X] lo stato attuale dell'immobile risulta pienamente conforme alla documentazione dello stato di fatto legittimato dal seguente titolo/pratica edilizia (o, in assenza, dal primo accatastamento)
[X] legittimato da

	n.	del
[ ] titolo unico (SUAP)		

	n.	del
[ ] permesso di costruire / licenza edil. / concessione edilizia		

	n.	del
[ ] autorizzazione edilizia		

	n.	del
[ ] accertamento di conformità ex art. 36 d.P.R. n.380/2001		

	Legge	n.	del
[ ] condono edilizio			

	Legge	n.	del
[ ] C.E. o P.d.C. in sanatoria			

	n.	del
[ ] P.d.C. in sanatoria		

	n.	del
[ ] D.I.A. / S.C.I.A		

	n.	del
[ ] DIA/SCIA alternativa al permesso di costruire		

	n.	del
[ ] C.I.L./C.I.L.A.		

	estremi della denuncia catastale n.	del
[ ] primo accatastamento		

[ ] Preesistente al 1942
(Allegare planimetria catastale originale)
[ ] Preesistente al 1967
(Allegare planimetria catastale originale)

	specificare	n.	del
[X] altro	**trattasi di terreno agricolo, non esistono edifici**	**-**	**10/05/2024**

h) Calcolo del contributo di costruzione

[X] l'intervento da realizzare è a titolo gratuito

ai sensi della seguente normativa

articolo 17 comma 3 lettera e) DPR 380/2001

[ ] l'intervento da realizzare è a titolo oneroso e pertanto

allega il prospetto di calcolo preventivo del contributo di costruzione, a firma di tecnico abilitato, e la ricevuta di versamento del contributo di costruzione

[ ] richiede il reperimento degli standard in quanto intervento che comporta aumento del carico urbanistico

[ ] richiede il reperimento degli standard in quanto intervento che comporta aumento del carico urbanistico, per i quali con relazione asseverata si richiede la monetizzazione

i) Tecnici incaricati

dichiara di aver incaricato, in qualità di progettista, il tecnico indicato nella sezione seguente

PROGETTISTA DELLE OPERE ARCHITETTONICHE

[ ] non è colui che presenta la pratica	[ ] colui che presenta la pratica

[X] incaricato anche come direttore dei lavori delle opere architettoniche

[ ] se il direttore dei lavori delle opere architettoniche è diverso dal progettista delle opere architettoniche

e dichiara inoltre

[ ] di aver incaricato, in qualità di direttori dei lavori e di altri tecnici, i soggetti indicati alla sezione seguente

[X] che il/i direttore/i dei lavori e gli altri tecnici incaricati saranno individuati prima dell'inizio dei lavori

l) Impresa esecutrice dei lavori

[X] l'impresa esecutrice/imprese esecutrici dei lavori sarà/saranno individuata/e prima dell'inizio dei lavori

[ ] i lavori, in quanto opere di modesta entità che non interessano le specifiche normative di settore, sono eseguiti/sono stati eseguiti in prima persona, senza alcun affidamento a ditte esterne

[ ] i lavori sono eseguiti/sono stati eseguiti dalla/e impresa/e indicata/e alla seguente sezione

m) Rispetto degli obblighi in materia di salute e sicurezza nei luoghi di lavoro (vedi allegata tabella ADEMPIMENTI PREVISTI DAL D. LGS. N.81/2008)

che l'intervento

[ ] non ricade nell'ambito di applicazione delle norme in materia di salute e sicurezza nei luoghi di lavoro (d.lgs. n. 81/2008)

[ ] ricade nell'ambito di applicazione delle norme in materia di salute e sicurezza nei luoghi di lavoro (d.lgs. n. 81/2008) e pertanto:

relativamente alla documentazione delle imprese esecutrici:

[ ] dichiara che l'entità presunta del cantiere è inferiore a 200 uomini-giorno ed i lavori non comportano i rischi particolari di cui all'allegato XI del d.lgs. n. 81/2008 e di aver verificato il certificato di iscrizione alla Camera di commercio, il documento unico di regolarità contributiva, corredato da autocertificazione in ordine al possesso degli altri requisiti previsti dall'allegato XVII del d.lgs. n. 81/2008, e l'autocertificazione relativa al contratto collettivo applicato

[ ] dichiara che l'entità presunta del cantiere è pari o superiore a 200 uomini-giorno o i lavori comportano i rischi particolari di cui all'allegato XI del d.lgs. n. 81/2008 e di aver verificato la documentazione di cui alle lettere a) e b) dell'art. 90 comma 9 prevista dal d.lgs. n. 81/2008 circa l'idoneità tecnico professionale della/e impresa/e esecutrice/i e dei lavoratori autonomi, l'organico medio annuo distinto per qualifica, gli estremi delle denunce dei lavoratori effettuate all'Istituto nazionale della previdenza sociale (INPS), all'Istituto nazionale assicurazione infortuni sul lavoro (INAIL) e alle casse edili, nonché il contratto collettivo applicato ai lavoratori dipendenti, della/e impresa/e esecutrice/i

relativamente alla notifica preliminare di cui all'articolo 99 del d.lgs. n. 81/2008

[ ] dichiara che l'intervento non è soggetto all'invio della notifica

[ ] dichiara che l'intervento è soggetto all'invio della notifica

[X] ricade nell'ambito di applicazione delle norme in materia di salute e sicurezza sul luogo di lavoro (d.lgs. n. 81/2008), ma si riserva di presentare le dichiarazioni di cui al presente quadro prima dell'inizio lavori, poiché i dati dell'impresa esecutrice saranno forniti prima dell'inizio lavori

di essere a conoscenza che l'efficacia della presente PAS è sospesa qualora sia assente il piano di sicurezza e coordinamento di cui all'articolo 100 del d.lgs. n. 81/2008 o il fascicolo di cui all'articolo 91, comma 1, lettera b), quando previsti, oppure in assenza di notifica di cui all'articolo 99, quando prevista, oppure in assenza di documento unico di regolarità contributiva

n) Diritti di terzi

[X] dichiara di essere consapevole che la presente segnalazione non può comportare limitazione dei diritti dei terzi, fermo restando quanto previsto dall'articolo 19, comma 6-ter, della l. n. 241/1990

gli eventuali soggetti cointeressati, titolari di diritti reali di godimento su beni confinanti e risultanti da registrazioni catastali ed estremi catastali dei fondi confinanti a quelli oggetto dell'intervento, sono:

non ci sono soggetti cointeressati, in quanto trattasi di terreno agricolo oggetto di diritto di superficie.

o) Avvertenze generali

Dichiara di essere informato che, ai sensi dell'art. 23 d.P.R. n.380/2001:

- i lavori in oggetto possono avere inizio trascorsi 30 gg dalla data di acquisizione della presente al protocollo comunale o dopo l'acquisizione degli atti di assenso presupposti;

- la durata degli stessi non potrà superare il termine di tre anni dalla data della sua presentazione;

- è tenuto a comunicare al SUE la data della fine lavori;

- che ultimato l'intervento, il progettista o un tecnico abilitato rilascia un certificato di collaudo finale, allegato alla comunicazione di fine lavori, che va presentato allo sportello unico, con il quale si attesta la conformità dell'opera al progetto presentato. Contestualmente presenta ricevuta dell'avvenuta presentazione della variazione catastale conseguente alle opere realizzate ovvero dichiarazione che le stesse non hanno comportato modificazioni del classamento. In assenza di tale documentazione si applica la sanzione di cui all'art. 37, c 5, d. P.R. n.380/2001.

Dichiara di essere informato che, nei casi disciplinati dall'art. 24 del d.P.R. n. 380/01, entro quindici giorni dalla data dell'ultimazione dei lavori di finitura dell'intervento, è tenuto a presentare all'ufficio comunale competente domanda di rilascio della segnalazione certificata di agibilità con le modalità di cui all'art. 24 d.P.R. n.380/01 oppure la dichiarazione del direttore dei lavori o, qualora non nominato, di un professionista abilitato, con la quale si attesta la conformità dell'opera al progetto presentato e la sua agibilità (art. 24 comma 5 d.P.R. n. 380/2001 e LR n° 12/2014). Dovrà essere inoltrata la dichiarazione del direttore dei lavori al SUAP – Sportello unico per le attività produttive - con la quale si attesta la conformità dell'opera al progetto presentato e la sua agibilità (art. 10 d.P.R. n.160/2010) ove trattasi di impianto produttivo;

Dichiara di provvedere al pagamento delle imposte dovute al momento del rilascio dell'atto autorizzativo

[X] PRESA VISIONE

Dichiarazione relativa ai diritti di segreteria/istruttori

VERSAMENTO DIRITTI O SPESE

[ ] non sono dovuti oneri quali diritti o spese

[ ] poiché non previsti dal tariffario	[ ] poiché esentati

[X] sono dovuti oneri quali diritti o spese

per un totale di Euro
100.00

[ ] pagamento on line alla pagina successiva 'Pagamento oneri'

[ ] versamento su conto corrente postale (vedere le istruzioni di ogni SUAP)

in data	ufficio postale di

Allegata qui la ricevuta di versamento tramite conto corrente postale

[X] pagamento pagoPA / bonifico bancario (vedere le istruzioni di ogni SUAP)

in data	indicare il codice IUV / codice TRN
10/05/2024	

Allega qui l'attestazione del pagamento pagoPA o del bonifico bancario (in caso di bonifico, non è valida la ricevuta di presa in carico del bonifico)

Dichiarazione relativa all'assolvimento dell'imposta di bollo

VERSAMENTO DELL'IMPOSTA DI BOLLO

E' obbligatorio selezionare una delle seguenti quattro opzioni:

[ ] Il pagamento è dovuto e si intende assolvere l'obbligo tramite il circuito digitale pagoPA [NB: questa opzione è possibile solo se lo Sportello Unico aderisce a pagoPA] ...

[X] Il pagamento è dovuto e si intende assolvere l'obbligo con marche da bollo di cui si riportano i numeri di serie identificativi (le marche da bollo utilizzate saranno poi annullate e conservate in originale) ...

Marca da € 16,00 per la domanda:

numero seriale (1)	data
01231306746277	**10/05/2024**

E' obbligatorio selezionare una delle seguenti due opzioni:

[ ] Marca da €16,00 per l'autorizzazione...

[X] Non è richiesta alcuna marca da bollo per l'autorizzazione perché il procedimento può concludersi con il silenzio assenso dell'Amministrazione o con rilascio di Nulla Osta...

per la seguente motivazione

procedura abilitativa semplificata e comunicazione per gli impianti alimentati da energia rinnovabile - Impianti fotovoltaici di potenza inferiore ad 1 MW (ex art. 6 D.Lgs. 28/2011)

(1) Inserire i quattordici numeri presenti appena sopra il codice a barre, nella parte bassa del contrassegno

NOTA BENE: Le domande devono essere regolarizzate in misura forfettaria con una marca da bollo da €16,00 - Aggiungere una marca da bollo per il provvedimento autorizzatorio (in seguito alle modifiche apportate al DPR n. 642/1972 dalla legge n. 147/2013, le istanze trasmesse per via telematica e i provvedimenti rilasciati per via telematica sono soggetti all'imposta di bollo forfettaria di €16,00)

[ ] Per gli Enti autorizzati, l'imposta di bollo è assolta in modo virtuale ai sensi del D.M. 10/11/2011 o ai sensi dell'art. 15 D.P.R. 642/1972 ...

[ ] Il pagamento non è dovuto poiché esentati ...

DRAGONI 3 - ELENCO DOCUMENTI

Elenco documentazione presentata dalla ditta: VERBUND GREEN POWER ITALIA S.R.L., Maggio 2024

Denominazione elaborato	Denominazione file corrispondente
Elenco documenti	Elenco documenti.pdf
ELABORATI GRAFICI	
Inquadramento urbanistico	DR3_A01 - Inquadramento urbanistico.pdf
Vincolistica	DR3_A02 - Vincolistica.pdf
Rilievo	DR3_A03 - Rilievo.pdf
Planimetria	DR3_A04 - Planimetria.pdf
Schema unifilare CC	DR3_A05 - Schema Unifilare CC.pdf
Schema unifilare CA	DR3_A06 - Schema Unifilare CA.pdf
Cabina di trasformazione	DR3_A07 - Cabina di trasformazione.pdf
Cabina E-Distribuzione e cliente	DR3_A08 - Cabina E-Distribuzione e cliente.pdf
Cabina O&M	DR3_A09 - Cabina O&M.pdf
Cancello e recinzione	DR3_A10 - Cancello e recinzione.pdf
Strutture moduli fotovoltaici	DR3_A11 - Strutture moduli fotovoltaici.pdf
ELABORATI	
Relazione generale	DR3_B01 - Relazione generale.pdf
DOCUMENTI CONNESSIONE	
Preventivo di connessione - Soluzione tecnica	DR3_Preventivo di connessione.pdf
Accettazione preventivo di connessione	DR3_Lettera Accettazione STMG.pdf
Contabile accettazione STMG	DR3_Contabile accettazione.pdf
DOCUMENTI	
Scheda tecnica impianti di energia da fonti rinnovabili	DR3 - Schede tecniche.pdf
Documentazione catastale	DR3_Estratto di mappa catastale.pdf
Estratto del P.R.G.	DR3 - Estratto PdF.pdf
DICHIARAZIONE Area Idonea	DR3_DSAN Iter autorizzativo e aree idonee.pdf DR3_DSAN aree idonee.pdf
Dichiarazione dell'impresa esecutrice dei lavori	DR3_DSAN incarico ditta prima inizio lavori.pdf
D.U.R.C. (Documento Unico di Regolarità Contributiva)	DR3_DSAN incarico ditta prima inizio lavori.pdf
Procura speciale	DR3 - PROCURA Assenzio.pdf
Fotocopia di un documento di identità del soggetto che conferisce la procura speciale	D.I. PHILIPP COLLESELLI.pdf
Relazione tecnica di asseverazione	DR3 - Relazione asseverazione.pdf
Certificato di destinazione urbanistica	DR3_CDU Lequile.pdf
Titolo di disponibilità	DR3_DOC01 - Contratto Prel. DdS 493-495.pdf DR3_DOC02 - Comunicazione Cessione DdS 493-495.pdf DR3_DOC03 - Contratto Prel. di DdS 491.pdf DR3_DOC04 - Comunicazione di cessione DdS 491.pdf DR3_DOC05 - Cambio ragione sociale.pdf
Marca da bollo istanza	DR3 - Marca da bollo.pdf
Pagamenti oneri PAS	DR3_Diritti di segreteria PAS.pdf
Pareri, autorizzazioni, nulla osta, rilasciati dai soggetti competenti	DR3_Comunicazione PAS solo impianto.pdf
Visura camerale proponente	DR3_Verbund Green Power Italia Srl visura ordinaria.pdf DR3_Procura VGPI - Colleselli.pdf
Dichiarazione impatto acustico	DR3_Dichiarazione impatto acustico.pdf

Pratica edilizia	_____
del	_____
Protocollo	_____

RELAZIONE TECNICA DI ASSEVERAZIONE

DATI DEL PROGETTISTA

Cognome e Nome **ASSENZIO POMPILIO**							
codice fiscale							
nato a		prov.		stato			
nato il							
residente in		prov.		stato			
indirizzo						C.A.P.	
con studio in	**SAN PIETRO VERNOTICO**	prov.	**BR**	stato	**ITALIA**		
indirizzo	**LARGO GENERALE ELLENA, 1**					C.A.P.	**72027**
Iscritto all'ordine/collegio **INGEGNERI**		di	**BRINDISI**			al n.	**1696**
Telefono					fax.		
posta elettronica certificata	**pompilio.assenzio@ingpec.eu**						

N.b. I dati del progettista coincidono con quelli già indicati, nella sezione 2 dell'Allegato "Soggetti coinvolti", per il progettista delle opere architettoniche

DICHIARAZIONI

Il progettista, in qualità di tecnico asseverante, preso atto di assumere la qualità di persona esercente un servizio di pubblica necessità ai sensi degli articoli 359 e 481 del Codice Penale, consapevole che le dichiarazioni false, la falsità negli atti e l'uso di atti falsi comportano l'applicazione delle sanzioni penali previste dagli artt. 75 e 76 del d.P.R. n. 445/2000 e di quelle di cui all'art. 19, comma 6, della legge n. 241/1990, sotto la propria responsabilità

DICHIARA

1) Tipologia di intervento e descrizione sintetica delle opere

che i lavori riguardano l'immobile/il terreno individuato nella PAS di cui la presente relazione costituisce parte integrante e sostanziale;

che le opere in progetto sono subordinate a **PAS** in quanto rientrano nella seguente **tipologia di intervento**:

☐ collocato su edifici, tettoie, serre o pensiline e da realizzarsi con tegole fotovoltaiche o altri elementi innovativi;
☐ collocato su edifici o loro pertinenze (realizzati all'interno della zona A di cui al D.M. 1444/1968) e da realizzarsi con tegole fotovoltaiche o altri elementi innovativi;
☐ Impianto solare fotovoltaico non integrato ubicato al suolo con potenza inferiore a 20 kW;

☐ Impianto solare fotovoltaico ubicato a suolo su terreni agricoli (max 10% del terreno agricolo e distanza superiore a 2000 mt. da altri terreni dello stesso proprietario), non ricadenti fra quelli di cui al punto 12.1 e 12.2 lettera a) del D.M. 10/09/2010, aventi capacità di generazione inferiore alla soglia indicata alla tabella A allegata al D.Lgs n. 387 del 29/12/2003, cioè con potenza inferiore a 20 kW, e che faccia capo ad un unico punto di connessione ed ad un unico soggetto;
☐ Impianto solare fotovoltaico ubicato su aree già degradate da attività antropiche, pregresse o in atto, tra cui siti industriali, cave, discariche, siti contaminati, con potenza non superiore a 1 MW e direttamente su suolo;
☐ Impianto eolico di potenza inferiore a 200 kW con max 4 generatori eolici;
☐ Impianti Biomassa, gas di discarica, gas residuati dai proces i di depurazione, operanti in assetto cogenerativi con potenza > 50 ≤ 1000 kW ovvero 3000 kWt;
☐ Impianti alimentati da biomassa e biogas con potenza max 200 kW;
☐ Impianti da gas di discarica, gas residuati con potenza inferiore a 1 MW;
☐ Impianti non cogenerativi con potenza ≤ 250kW;
☐ Impianti idroelettrici e geotermoelettrici realizzati su edifici esistenti senza variaz one planoaltimetriche, senza cambio di destinazione d'uso, sen a intaccare parti strutturali, ecc., con potenza max 200 kW;
☐ Impianti idroelettrici e geotermoelettrici alimentati da fonte idraulica con potenza inferiore a 1 MW;
☒ Attività di costruzione ed esercizio di impianti fotovoltaici di **potenza sino a 10 MW** connessi alla rete elettrica di media tensione e localizzati in area a destinazione industriale, produttiva o commerciale (ai sensi del c.9 bis, dell'art.6 del D.LGS 28/2011 modificato dal D.L. 77/2021.
☐ Altro impianto di energia elettrica _____

e che consistono in:

Costruzione ed esercizio di un impianto fotovoltaico in area agricola per la produzione di energia elettrica da fonte rinnovabile (solare) avente potenza in immissione ai fini della connessione pari a 1.793,00 kW (potenza moduli fotovoltaici 2.223,00 kWp), denominato "Dragoni 3", ubicato in agro di Lequile in Località "Dragoni" distinto al N.C.T. del medesimo Comune al Foglio n. 12 P.lle 491, 493, 495.

2) Dati dell'immobile oggetto di intervento

che l'intervento interessa l'immobile sito in via /località Contrada Mass. Tintore, sn, avente destinazione d'uso esistente AGRICOLA (ad es. . residenziale, industriale, commerciale, ecc...) e di progetto AGRICOLA

Censito al NCEU			
Foglio	Particella	Sub	Cat

Censito in NCT		
Foglio	Particella	Sub
12	491-493-495	

Superfici edificio (reali e non catastali)		
coperta mq.	scoperta mq.	altezza m.

Superfici terreno (reali e non catastali) Mq. 33041

3) Strumentazione urbanistica comunale vigente e in salvaguardia

che l'area/immobile oggetto di intervento risulta individuata dal/è da realizzarsi su:

		SPECIFICARE	ZONA	ART.
☒	PUG/ PRG/ PDF	AREE AGRICOLE	E1	-
☐	PIANO PARTICOLAREGGIATO			
☐	PIANO DI RECUPERO			
☐	P.I.P			
☐	P.E.E.P.			
☐	ALTRO:			

4) Variazioni catastali (L n. 331/2004 art.1 comma 332)

che l'immobile oggetto dei lavori

4.1 ☐ **non necessita di alcuna variazione catastale**

4.2 ☒ **necessita di variazione catastale** che sarà eseguita ad ultimazione lavori e trasmessa, unitamente alla nuova planimetria alla Amministrazione Comunale

5) Tutela dall'inquinamento acustico

che l'intervento

5.1 ☐ **non rientra** nell'ambito di applicazione dell'articolo 8 della l. n. 447/1995

5.2 ☒ **rientra** nell'ambito di applicazione dell'articolo 8 della l. n. 447/1995, integrato con i contenuti dell'articolo 4 del d.P.R. n. 227/2011 e pertanto **si allega**:

5.2.1 ☒ documentazione di impatto acustico (art. 8, commi 2 e 4, legge n. 447/1995)

5.2.2 ☐ valutazione previsionale di clima acustico (art. 8, comma 3, legge n. 447/1995)

5.2.3 ☐ autocertificazione a firma del tecnico abilitato competente in acustica ambientale in cui si attesta il rispetto dei requisiti di protezione acustica in relazione alla zonizzazione acustica di riferimento (art. 8, comma 3-bis, legge n. 447/1995)

5.2.4 ☐ dichiarazione sostitutiva dell'atto di notorietà, a firma del titolare, relativa al rispetto dei limiti stabiliti dal documento di classificazione acustica del territorio comunale di riferimento ovvero, ove questo non sia stato adottato, ai limiti individuati dal d.P.C.M. 14 novembre 1997 (art. 4, commi 1 e 2, d.P.R. n. 227/2011)

☐ che è stata presentata alla Provincia competente apposita relazione tecnica asseverata da un tecnico competente, che documenti il rispetto dei limiti di cui alla presente normativa, per l'esercizio di nuove attività imprenditoriali, ovvero per ampliamenti o modifiche di attività esistenti, che determinano un livello di rumore ambientale superiore a 40 dB(A) durante il periodo diurno e superiore a 30 dB(A) durante il periodo notturno (art.12 LEGGE REGIONALE 12 febbraio 2002, N. 3 **"Norme di indirizzo per il contenimento e la riduzione dell'inquinamento acustico".**

6) Produzione di materiali di risulta

che le opere

6.1 ☐ non sono soggette alla normativa relativa ai materiali da scavo (art. 41-bis D.L. n. 69 del 2013 e art. 184-bis d.lgs. n. 152 del 2006)

6.2 ☒ **comportano** la produzione di materiali da scavo **considerati come sottoprodotti** ai sensi dell'articolo 184-bis, comma 1, del d.lgs. n. 152/2006 o dell'articolo 41-bis, comma 1, D.L. n. 69 del 2013, e inoltre

6.2.1 ☐ **le opere comportano** la produzione di materiali da scavo per un **volume superiore a 6000 mc e sono soggette a VIA o AIA**, e pertanto, ai sensi dell'art. 184-bis, comma 2-bis, e del d.m. n. 161/2012

6.2.1.1. ☐ **si allega/ si comunicano gli estremi del** . Provvedimento di VIA o AIA, comprensivo dell'assenso al Piano di Utilizzo dei materiali da scavo, rilasciato da_____ con prot. _____ in data _____

(*) (variabile, solo nel caso di richiesta contestuale di atti di assenso presupposti alla SCIA)

6.2.2☒ le opere comportano la produzione di materiali da scavo per un **volume inferiore o uguale a 6000 mc** ovvero (**pur superando tale soglia) non sono soggette a VIA o AIA,** e pertanto

6.2.2.1 ☐ .allega **autocertificazione del titolare** resa all'ARPA ai sensi del comma 2 dell'art. 41-bis D.L. n. 69 del 2013

6.3 ☒ **comportano** la produzione di materiali da scavo che saranno riutilizzati nello stesso luogo di produzione e pertanto

6.3.1 ☐ **allega autocertificazione del titolare (che i materiali da scavo saranno riutilizzati nello stesso** luogo di produzione)

6.4 ☐ riguardano interventi di **demolizione di edifici o altri manufatti preesistenti e producono rifiuti** la cui gestione è disciplinata ai sensi della parte quarta del d.lgs. n. 152/ 2006

6.5 ☐ **comportano** la produzione di **materiali da scavo che saranno gestiti dall'interessato come rifiuti**

6.6 ☐ **Ai sensi del RR n.6/2006 si allega bilancio di produzione**

7) Prevenzione incendi

che l'intervento

7.1 ☒ non è soggetto alle norme di prevenzione incendi

7.2 ☐ è soggetto alle norme tecniche di prevenzione incendi e le stesse sono rispettate nel progetto

7.3 ☐ presenta caratteristiche tali da non consentire l'integrale osservanza delle regole tecniche di prevenzione incendi e pertanto

7.3.1 ☐ **si allega la documentazione necessaria** all'ottenimento della deroga
(*) (variabile, solo nel caso di richiesta contestuale di atti di assenso presupposti alla SCIA)

7.3.2 ☐ la relativa deroga è stata ottenuta con prot. _____ in data _____

e che l'intervento

7.4 ☒ **non è soggetto alla valutazione del progetto** da parte del Comando Provinciale dei Vigili del Fuoco ai sensi del d.P.R. n. 151/2011

7.5 ☐ **è soggetto alla valutazione del progetto** da parte del Comando Provinciale dei Vigili del Fuoco, ai sensi dell'articolo 3 del d.P.R. n. 151/2011 e pertanto

7.5.1☐ **si allega la documentazione necessaria** alla valutazione del progetto
(*) (variabile, solo nel caso di richiesta contestuale di atti di assenso presupposti alla SCIA)

7.5.2☐ la valutazione del progetto è stata effettuata con prot. _____ in data _____

7.6 ☐ **costituisce variante e il sottoscritto assevera che le modifiche non costituiscono variazione dei requisiti di sicurezza antincendio** già approvati con parere del Comando Provinciale dei Vigili del fuoco rilasciato con prot. _____ in data _____

8) Amianto

che le opere

8.1 ☒ **non interessano** parti di edifici con presenza di fibre di amianto

8.2 ☐ **interessano** parti di edifici con presenza di fibre di amianto e che pertanto il datore di lavoro, prima dell'inizio di lavori di demolizione o di rimozione dell'amianto o di materiali contenenti amianto da edifici, strutture, apparecchi e impianti, nonché dai mezzi di trasporto, predispone, ai sensi dei commi 2 e 5 dell'articolo 256 del d.lgs. n. 81/2008, il **Piano di Lavoro di demolizione o rimozione dell'amianto**

8.2.1 ☐ **in allegato** alla presente relazione di asseverazione
(*) (variabile, solo nel caso di richiesta contestuale di atti di assenso presupposti alla SCIA)

8.2.2 ☐ presentato con prot. _____ in data _____

9) Interventi strutturali e/o in zona sismica

che l'intervento

9.1 ☒ **non prevede** la realizzazione di **opere di conglomerato cementizio armato**, normale e precompresso ed a struttura metallica

9.2 ☐ **prevede** la realizzazione di opere di **conglomerato cementizio armato**, normale e precompresso ed a struttura metallica; pertanto

9.2.1 ☐ si allega la documentazione relativa alla denuncia di cui all'articolo 65 del d.P.R. n. 380/2001

9.2.2 ☐ la denuncia di cui all'articolo 65 del d.P.R. n. 380/2001 è già stata depositata con prot. _____ in data _____

e che l'intervento

9.3 ☐ **non prevede opere** da denunciare o autorizzare ai sensi degli articoli 93 e 94 del d.P.R. n. 380/2001 o della corrispondente normativa regionale

9.4 ☒ **prevede opere che non richiedono il deposito dei calcoli strutturali al SUE, trattandosi di opere minore priva di rilevanza per la pubblica incolumità** di cui alla Deliberazione della Giunta Regionale 3 giugno 2010, n. 1309, elenco:

☒ "A1" PUNTO 3.2

☐ "A2" PUNTO _____

All'uopo si allega:
1) relazione tecnica esplicativa: contenente le informazioni relative alla tipologia della costruzione o del manufatto, le dimensioni dell'intervento proposto, la destinazione d'uso ed il contesto in cui viene realizzato, indicando espressamente a quali punti degli elenchi A.1 e A.2 si fa riferimento. In tutti i casi occorre valutare e dimostrare analiticamente che vengono rispettati i limiti di carico prescritti ed ogni altro requisito o condizione indicati nei medesimi elenchi. Nel caso si utilizzino strutture prefabbricate e/o modulari, occorre allegare i certificati di origine rilasciati dal produttore;
2) elaborato grafico: comprensivo di piante e sezioni, quotato ed in scala commisurata all'entità dell'intervento, contenente le informazioni necessarie a dimostrare che i parametri dimensionali rientrano tra i limiti indicati negli elenchi sopra citati.

9.5 ☐ costituisce una **variante non sostanziale riguardante parti strutturali** relativa ad un progetto esecutivo delle strutture precedentemente presentato con prot. _____ in data _____

9.6 ☐ prevede il deposito dei calcoli strutturali prima dell'inizio dei lavori (art. 93 e 94 d. P.R. n. 380/01), il successivo deposito della "relazione sismica a struttura ultimata" (art.6 L. 1086/1971), infine, del collaudo statico. Pertanto

☐ **si allega** la documentazione relativa ai calcoli strutturali

☐ **la relativa denuncia dei lavori in zona sismica è già stata depositata** con prot. _____ in data _____

9.7 ☐ **prevede opere strutturali soggette ad autorizzazione sismica** ai sensi dell'articolo 94 del d.P.R. n. 380/2001 o della corrispondente normativa regionale e pertanto

9.7.1 ☐ **si allega** la documentazione necessaria per il rilascio dell'**autorizzazione sismica**
(*) (variabile, solo nel caso di richiesta contestuale di atti di assenso presupposti alla SCIA)

9.7.2 ☐ **la relativa autorizzazione è già stata ottenuta** con prot. _____ in data _____

10) Qualità ambientale dei terreni

che l'intervento, in relazione alla qualità ambientale dei terreni,

10.1 ☒ **non richiede indagini ambientali preventive** in relazione alle attività finora svolte sull'area interessata dall'intervento

10.2 ☐ a seguito delle preventive analisi ambientali effettuate, **non necessita di bonifica**, pertanto

10.2.1 ☐ **si allegano i risultati delle analisi ambientali dei terreni**

DICHIARAZIONI RELATIVE AI VINCOLI

TUTELA STORICO-AMBIENTALE

11) Bene sottoposto al Piano Paesaggistico Territoriale Regionale della Puglia

che l'immobile oggetto dei lavori con riferimento al PPTR approvato Con delibera n. 176 del 16 febbraio 2015, pubblicata sul BURP n. 40 del 23.03.2015

11.1 ☒ **non è sottoposto a tutela**

11.2 ☐ **è sottoposto a tutela ma l'intervento non richiede il rilascio dell'autorizzazione/accertamento di compatibilità paesaggistica**

11.3 ☐ **è sottoposto a tutela** e pertanto

11.3.1 ☐ **è assoggettato al procedimento semplificato di autorizzazione paesaggistica,** in quanto di lieve entità, secondo quanto previsto dal d.P.R. n. 139/2010, e pertanto

11.3.1.1☐ **si allega la relazione paesaggistica semplificata** e la documentazione necessaria ai fini del rilascio dell'autorizzazione paesaggistica semplificata
(*) (variabile, solo nel caso di richiesta contestuale di atti di assenso presupposti alla SCIA)

11.3.1.2 ☐ l'autorizzazione paesaggistica semplificata è stata rilasciata con prot. _____ in data _____

11.3.2 ☐ **è assoggettato al procedimento ordinario di autorizzazione paesaggistica**, e pertanto

11.3.2.1 ☐ **si allega la relazione paesaggistica** e la documentazione necessaria ai fini del rilascio dell'autorizzazione paesaggistica
(*) (variabile, solo nel caso di richiesta contestuale di atti di assenso presupposti alla SCIA)

11.3.2.2 ☐ l'autorizzazione paesaggistica è stata rilasciata con prot. _____ in data _____

11.3.3 ☐ **è assoggettato al procedimento di accertamento di compatibilità paesaggistica**

11.3.1 ☐ **si allega la documentazione necessaria** ai fini dell'accertamento di compatibilità paesaggistica
(*) (variabile, solo nel caso di richiesta contestuale di atti di assenso presupposti alla SCIA)

11.3.4 ☐ **accertamento di compatibilità paesaggistica**

è stato rilasciato con prot. _____ in data _____

12) Bene sottoposto a parere della Soprintendenza

che l'immobile oggetto dei lavori, ai sensi del Parte II, Titolo I, Capo I del d.lgs. n. 42/2004,

12.1 ☒ **non è sottoposto a tutela**

12.2 ☐ **è sottoposto a tutela** e pertanto

12.2.1 ☐ **si allega la documentazione necessaria** ai fini del rilascio del parere/nulla osta
(*) (variabile, solo nel caso di richiesta contestuale di atti di assenso presupposti alla SCIA)

12.2.2 ☐ il parere/nulla osta è stato rilasciato con prot. _____ in data _____

13) Bene inserito in zona del Centro Storico

che l'immobile oggetto dei lavori ricade:

13.1 ☐ ZONA 1 **– Rilascio parere Soprintendenza Archeologica per opere implicante lavori di scavo;**

13.2 ☐ ZONA 2 **– Preavviso di almeno 10gg. Prima esecuzione scavi alla Soprintendenza Archeologica per esecuzione saggi;**

13.3 ☐ ZONA 3 **– Comunicazione data inizio lavori scavo con almeno 10gg di anticipo alla Soprintendenza Archeologica**

14) Bene inserito in area di interesse archeologica (D.G.C. n. 126/89)

che l'immobile oggetto dei lavori è sottoposto a

14.1 ☐ **zona archeologica 1 – Rilascio parere Soprintendenza Archeologica per opere implicante lavori di scavo;**

14.2 ☐ **zona archeologica 2 – Preavviso di almeno 10gg prima dell'esecuzione scavi alla Soprintendenza Archeologica per esecuzione saggi;**

14.3 ☐ **zona archeologica 3 – Comunicazione data inizio lavori scavo con almeno 10gg di anticipo alla Soprintendenza Archeologica.**

15) Bene in area protetta

che l'immobile oggetto dei lavori, ai sensi della legge n. 394/1991 (Legge quadro sulle aree protette) e della corrispondente normativa regionale,

15.1 ☒ **non ricade in area tutelata**

15.2 ☐ **ricade in area tutelata**, ma le opere non comportano alterazione dei luoghi o dell'aspetto esteriore degli edifici

15.3 ☐ **è sottoposto alle relative disposizioni** e pertanto

15.3.1 ☐ **si allega la documentazione necessaria** ai fini del rilascio del parere/nulla osta
(*) (variabile, solo nel caso di richiesta contestuale di atti di assenso presupposti alla

SCIA)

15.3.2 ☐ il parere/nulla osta è stato rilasciato con prot. _____ in data _____

TUTELA ECOLOGICA

16) Bene sottoposto a vincolo idrogeologico con riferimento al Piano Assetto Idrogeologico

che, ai fini del vincolo idrogeologico, l'area oggetto di intervento

16.1 ☒ **non ricade in area vincolata** e si allega stralcio carta idrogeomorfologica e IGM estratta dal sito dell'AdB Puglia sottoposta a tutela

16.2 ☐ **ricade in area a pericolosità di frana e** pertanto

16.2.1 ☐ **si allega la documentazione necessaria** ai fini del rilascio del parere AdB Puglia
(*) (variabile, solo nel caso di richiesta contestuale di atti di assenso presupposti alla SCIA)

16.2.2 ☐ l'autorizzazione è stata rilasciata con prot. _____ in data _____

16.3 ☐ **ricade in area a pericolosità idraulica e** pertanto

16.3.1 ☐ **si allega la documentazione necessaria** ai fini del rilascio del parere AdB Puglia
(*) (variabile, solo nel caso di richiesta contestuale di atti di assenso presupposti alla SCIA)

16.3.2☐ l'autorizzazione è stata rilasciata con prot. _____ in data _____

16.4 ☐ **pur non ricadendo in area vincolata, è interessata da reticolo AdB** non riportato nella carta IGM ma presente nella carta idrogeomorfologica, pertanto alla presente è allegato studio di compatibilità.

17) Bene sottoposto a vincolo idraulico

che, ai fini del vincolo idraulico, l'area oggetto di intervento

17.1 ☒ **non è sottoposta a tutela**

17.2 ☐ **è sottoposta a tutela** ed è necessario il rilascio dell'autorizzazione di cui al comma 2 dell'articolo 115 del d.lgs. n. 152/2006 e al r.d. 523/1904, pertanto

17.2.1☐ **si allega la documentazione necessaria** ai fini del rilascio dell'autorizzazione
(*) (variabile, solo nel caso di richiesta contestuale di atti di assenso presupposti alla SCIA)

17.2.2☐ l'autorizzazione è stata rilasciata con prot. _____ in data _____

18) Zona di conservazione "Natura 2000"

che, ai fini della zona speciale di conservazione appartenente alla rete "Natura 2000" (d.P.R. n. 357/1997e d.P.R. n. 120/2003) **l'intervento**

18.1☒ **non è soggetto a Valutazione d'incidenza (VINCA)**

18.2☐ **è soggetto a Valutazione d'incidenza (VINCA),** pertanto

18.2.1 ☐ **si allega la documentazione necessaria** all'approvazione del progetto

(*) (variabile, solo nel caso di richiesta contestuale di atti di assenso presupposti alla SCIA)

18.2.2 ☐ la valutazione è stata effettuata con prot. _____ in data _____

19) Fascia di rispetto cimiteriale

che in merito alla fascia di rispetto cimiteriale (articolo 338, testo unico delle leggi sanitarie 1265/1934)

19.1 ☒ **l'intervento non ricade nella fascia di rispetto**

19.2 ☐ **l'intervento ricade nella fascia di rispetto ed è consentito**

19.3 ☐ **l'intervento ricade in fascia di rispetto cimiteriale e non è consentito, pertanto**

19.3.1 ☐ **si allega la documentazione necessaria** per la richiesta di deroga
(*) (variabile, solo nel caso di richiesta contestuale di atti di assenso presupposti alla SCIA)

19.3.2 ☐ la relativa deroga è stata ottenuta con prot. _____
in data _____

20) Aree a rischio di incidente rilevante

che in merito alle attività a rischio d'incidente rilevante (d.lgs. n. 334/1999 e d.m. 9 maggio 2001):

20.1 ☒ **nel comune non è presente un'attività a rischio d'incidente rilevante**

20.2 ☐ **nel comune è presente un'attività a rischio d'incidente rilevante la relativa "area di danno"** è individuata nella pianificazione comunale

20.2.1 ☐ **l'intervento non ricade nell'area di danno**

20.2.2 ☐ **l'intervento ricade in area di danno**, pertanto

20.2.2.1 ☐ **si allega la documentazione necessaria** alla valutazione del progetto dal Comitato Tecnico Regionale
(*) (variabile, solo nel caso di richiesta contestuale di atti di assenso presupposti alla SCIA)

20.2.2.2 ☐ la valutazione del Comitato Tecnico Regionale è stata rilasciata con prot. _____ in data _____

20.3 ☐ **nel comune è presente un'attività a rischio d'incidente rilevante e la relativa "area di danno" non è individuata** nella pianificazione comunale, pertanto

20.3.1 ☐ **si allega la documentazione necessaria** alla valutazione del progetto dal Comitato Tecnico Regionale

21) **Smaltimento delle Acque di Prima Pioggia**

che, in base a quanto previsto dal d. lgs. n. 152/2006 e al Piano di Tutela delle Acque della Regione Puglia approvato dal Consiglio della Regione Puglia, con Deliberazione n. 230 del 20/10/2009 **l'intervento**

21.1 ☒ **non è soggetto alla normativa citata**

21.2 ☐ **è soggetto** pertanto

21.2.1 ☐ **si allega la documentazione necessaria per il rilascio dell'autorizzazione** da parte della Provincia
(*) (variabile, solo nel caso di richiesta contestuale di atti di assenso presupposti alla SCIA)

21.2.2 ☐ la comunicazione, riguardanti superfici dei piazzali e coperture dei fabbricati da smaltire < 2000 mq è stata effettuata alla Provincia con prot. _____ in data _____

22) Altri vincoli di tutela ecologica

che l'area/immobile oggetto di intervento risulta assoggettata ai seguenti vincoli:

22.1 ☐ **fascia di rispetto dei depuratori** (punto 1.2, allegato 4 della deliberazione 4 febbraio 1977 del Comitato dei Ministri per la tutela delle acque)

22.2 ☐ Altro (specificare) _____

In caso di area/immobile assoggettato ad uno o più dei sopracitati vincoli

22.2.1 ☐ **si allegano le autocertificazioni** relative alla conformità dell'intervento per i relativi vincoli

22.2.2 ☐ **si allega la documentazione necessaria** ai fini del rilascio dei relativi atti di assenso
(*) (variabile, solo nel caso di richiesta contestuale di atti di assenso presupposti alla SCIA)

22.2.3 ☐ il relativo atto di assenso è stato rilasciato con prot. _____ in data _____
(l'opzione è ripetibile in base al numero di vincoli che insistono sull'area/immobile)

TUTELA FUNZIONALE

23) Vincoli per garantire il coerente uso del suolo e l'efficienza tecnica delle infrastrutture (*)

che l'area/immobile oggetto di intervento risulta assoggettata ai seguenti vincoli:

23.1 ☐ **stradale** (d.m. n. 1404/1968, d.P.R. n. 495/92) (specificare) _____

23.2 ☐ **ferroviario** (d.P.R. n. 753/1980)

23.3 ☐ **elettrodotto** (d.P.C.M. 23 aprile 1992)

23.4 ☐ **gasdotto** (d.m. 24 novembre 1984)

23.5 ☐ **militare** (d.lgs. n. 66/2010)

23.6 ☐ **aeroportuale** (piano di rischio ai sensi dell'art. 707 del Codice della navigazione, specifiche tecniche ENAC)

23.7 ☐ Altro (specificare) _____

In caso di area/immobile assoggettato ad uno o più dei sopracitati vincoli

23.7.1 ☐ **si allegano le autocertificazioni** relative alla conformità dell'intervento per i relativi vincoli

23.7.2 ☐ **si allega la documentazione necessaria** ai fini del rilascio dei relativi atti di assenso

(*) (variabile, solo nel caso di richiesta contestuale di atti di assenso presupposti alla SCIA)

23.7.3 ☐ il relativo atto di assenso è stato rilasciato con prot. _____ in data _____

(l'opzione è ripetibile in base al numero di vincoli che insistono sull'area/immobile)

ASSEVERAZIONE

Tutto ciò premesso, il sottoscritto tecnico, in qualità di persona esercente un servizio di pubblica necessità ai sensi degli artt.359 e 481 del Codice Penale, esperiti i necessari accertamenti di carattere urbanistico, edilizio, statico, igienico ed a seguito del sopralluogo, consapevole di essere passibile dell'ulteriore sanzione penale nel caso di falsa asseverazione circa l'esistenza dei requisiti o dei presupposti di cui al comma 1 dell'art. 19 della L. N. 241/90

ASSEVERA

ai sensi dell'art. 20 comma 1 del DPR 380/2001

la conformità del progetto agli strumenti urbanistici approvati ed adottati, ai regolamenti edilizi vigenti, e alle altre normative di settore aventi incidenza sulla disciplina dell'attività edilizia e, in particolare, alle norme antisismiche, di sicurezza, antincendio, igienico-sanitarie nel caso in cui la verifica in ordine a tale conformità non comporti valutazioni tecnico-discrezionali, alle norme relative all'efficienza energetica.

Il sottoscritto dichiara inoltre che l'allegato progetto è compilato in piena conformità alle norme di legge e dei vigenti regolamenti comunali, nei riguardi pure delle proprietà confinanti essendo consapevole che la presente PAS non può comportare limitazione dei diritti dei terzi, fermo restando quanto previsto dall'articolo 19, comma 6-ter, della l. n. 241/1990.

Data e luogo
San Pietro Vernotico, 11 maggio 2024

il progettista
Ing. Pompilio ASSENZIO

INFORMATIVA SULLA PRIVACY (ART. 13 del d.lgs. n. 196/2003)

Ai sensi dell'art. 13 del codice in materia di protezione dei dati personali si forniscono le seguenti informazioni:

Finalità del trattamento: I dati personali dichiarati saranno utilizzati dagli uffici nell'abito del procedimento per il quale la presente PAS viene resa.

Modalità: Il trattamento avverrà sia con strumenti cartacei sia su supporti informatici a disposizione degli uffici.

Ambito di comunicazione: I dati verranno comunicati a terzi ai sensi della l. n. 241/1990, ove applicabile, e in caso di verifiche ai sensi dell'art. 71 del d.P.R. n. 445/2000.

Diritti: Il sottoscrittore può in ogni momento esercitare i diritti di accesso, rettifica, aggiornamento e integrazione dei dati ai sensi dell'art. 7 del d.lgs. n. 196/2003 rivolgendo le richieste al SUAP/SUE.

Titolare: SUAP di Lequile

***ALLEGATI** di cui all'art. 6 del D.Lgs. n. 28 del 03.03.2011*

Documentazione obbligatoria:

- ☒ Copia fotostatica di documento di identità;
- ☒ Relazione dettagliata a firma di un progettista abilitato che descriva l'intervento;
- ☒ Opportuni elaborati progettuali a firma di un progettista abilitato che attestino la compatibilità del progetto con gli strumenti urbanistici approvati e i regolamenti edilizi vigenti e la non contrarietà agli strumenti urbanistici adottati, nonché il rispetto delle norme di sicurezza e' di quelle igienico-sanitarie;
- ☒ Elaborati tecnici per la connessione redatti dal gestore di rete;
- ☐ Pareri, autorizzazioni, nulla osta, rilasciati dai soggetti competenti
  - ☐ Soprintendenza
  - ☐ VV.FF.
  - ☐ Consorzio di Bonifica
  - ☐ Amministrazione Provinciale
  - ☐ Altro (specificare)

.....

.....

- ☒ Presentazione degli schemi impianti di cui al DM 37/2008:
- ☒ Scheda tecnica impianti di energia da fonti rinnovabili;
- ☒ Documentazione catastale costituita da estratto di mappa in scala 1:2000 / 1:1000 con individuazione del nuovo intervento, autenticata dal progettista, e con aggiornamento non anteriore a mesi 6;
- ☒ Estratto del P.R.G. con evidenziato l'immobile e/o l'area di intervento;
- ☒ DICHIARAZIONE CHE L'IMPIANTO NON SI TROVI ALL'INTERNO DI AREE FRA QUELLE SPECIFICAMENTE ELENCATE E INDIVIDUATE DALL'ALLEGATO 3) LETTERA f), AL DECRETO DEL MINISTERO DELLO SVILUPPO ECONOMICO DEL 10/09/2010 PUBBLICATO NELLA GAZZETTA UFFICIALE N.219 DEL 18/09/2010 (comma 9 BIS DELL'ART.6 D.LEGS 28/11)
- ☒ Dichiarazione dell'impresa esecutrice dei lavori;
- ☐ D.U.R.C. (Documento Unico di Regolarità Contributiva);
- ☒ Versamento Diritti di Segreteria

Documentazione eventuale (in relazione alla tipologia dell'intervento):

- ☐ Deposito documentazione norma sismica, ovvero asseverazione tecnico;
- ☐ Autorizzazione allo Scarico
- ☐ Notifica preliminare (Azienda USL e Direzione Provinciale del Lavoro)
- ☐ Altro (specificare)

.....

.....

Data e luogo
San Pietro Vernotico, 11 maggio 2024

Il/i dichiaranti
Ing. Pompilio ASSENZIO

Sportello Unico per le Attivita' Produttive
Ricevuta
(art. 5, comma 4 DPR 160/2010 e art. 18-bis L. 241/1990)

1 - SUAP competente

Suap di LEQUILE in delega alla CCIAA di LE			
del comune di:	**LEQUILE**	Id:	**5856**
Responsabile SUAP:	**LEZZI**	**GIUSEPPE**	

2 - Riferimenti della pratica SUAP

Codice Pratica:	**05095070750-10052024-1812**
Protocollo SUAP:	**REP_PROV_LE/LE-SUPRO/0057432 del 11/05/2024**
Domicilio elettronico dichiarato:	**VGPITALIA@LEGALMAIL.IT**

3 - Impresa o soggetto economico

Denominazione:	**VERBUND GREEN POWER ITALIA S.R.L.**			
Codice Fiscale:	**05095070750**	Sede legale provincia:	**MILANO**	
Presso il comune di:	**MILANO**			
via, viale, piazza ...:	**DI PORTA ROMANA**		n.	**23**

4 - Estremi del dichiarante

Cognome:	**ASSENZIO**	Nome:	**POMPILIO**
Qualifica:	**PROFESSIONISTA INCARICATO**	Codice Fiscale:	

5 - Indirizzo dell'impianto

del comune di:	**LEQUILE**		
via, viale, piazza ...:	**VIA SOLANO LI BELLI**	n.	**SN**

6 - Termini del procedimento/controllo

Entro 90 giorni dalla data della presente ricevuta, salvo indizione della conferenza dei servizi ai sensi dell'art. 7, comma 3, del DPR 160/2010, l'amministrazione competente adotta un provvedimento espresso ovvero, in caso di SCIA condizionata, acquisisce gli atti di assenso o i

pareri di altri uffici e amministrazioni o esegue le verifiche preventive previste dalla normativa vigente.

7 - Accesso visione atti del procedimento

Il responsabile del SUAP costituisce il referente per l'esercizio del diritto di accesso agli atti e documenti detenuti dal SUAP, anche se provenienti da altre amministrazioni o da altri uffici comunali (art. 4, co.4 DPR n. 160/2010).

Ufficio in cui si può prendere visione degli atti:	
Suap di LEQUILE in delega alla CCIAA di LE	
Indirizzo:	**VIA P.ZZA SAN VITO n. 23 73010 - LEQUILE (LE)**
Altre info:	vedere sito istituzionale del comune

8- Interventi attivati nel procedimento ed amministrazioni competenti

Intervento	Amministrazione competente
Procedura abilitativa semplificata (P.A.S.) per l'installazione di impianti alimentati da energia rinnovabile	UFFICI COMUNE DI LEQUILE

9 - Elenco dei documenti informatici allegati

- 05095070750-10052024-1812.SUAP.PDF.P7M (Riepilogo Pratica SUAP)
- 05095070750-10052024-1812.038.PDF.P7M (relazione tecnica di asseverazione)
- 05095070750-10052024-1812.022.PDF.P7M (Cabina E-Distribuzione e cliente)
- 05095070750-10052024-1812.008.PDF.P7M (Presentazione degli schemi impianti di cui al DM 37/2008)
- 05095070750-10052024-1812.009.PDF.P7M (Presentazione degli schemi impianti di cui al DM 37/2008)
- 05095070750-10052024-1812.024.PDF.P7M (Cancello e recinzione)
- 05095070750-10052024-1812.006.PDF.P7M (Elaborati tecnici per la connessione redatti dal gestore di rete)
- 05095070750-10052024-1812.023.PDF.P7M (Cabina O&M)
- 05095070750-10052024-1812.029.PDF (Visura camerale proponente - allegato)
- 05095070750-10052024-1812.007.PDF.P7M (Opportuni elaborati progettuali a firma di un progettista abilitato che attestino la compatibilità del progetto con gli strumenti urbanistici approvati e i regolamenti edilizi vigenti e la non contrar)
- 05095070750-10052024-1812.019.PDF.P7M (Rilievo)
- 05095070750-10052024-1812.033.PDF.P7M (Titolo di disponibilità)
- 05095070750-10052024-1812.030.PDF (Certificato di destinazione urbanistica)
- 05095070750-10052024-1812.034.PDF.P7M (Titolo di disponibilità)
- 05095070750-10052024-1812.005.PDF.P7M (Elaborati tecnici per la connessione redatti dal gestore di rete)
- 05095070750-10052024-1812.020.PDF.P7M (Planimetria)
- 05095070750-10052024-1812.036.PDF.P7M (Titolo di disponibilità)
- 05095070750-10052024-1812.017.PDF (Scheda tecnica impianti di energia da fonti rinnovabili)
- 05095070750-10052024-1812.018.PDF.P7M (Vincolistica)
- 05095070750-10052024-1812.021.PDF.P7M (Cabina di trasformazione)
- 05095070750-10052024-1812.035.PDF.P7M (Titolo di disponibilità)
- 05095070750-10052024-1812.004.PDF.P7M (Elaborati tecnici per la connessione redatti dal gestore di rete)

- 05095070750-10052024-1812.015.PDF.P7M (DICHIARAZIONE CHE L'IMPIANTO NON SI TROVI ALL'INTERNO DI AREE FRA QUELLE SPECIFICAMENTE ELENCATE E INDIVIDUATE DALL'ALLEGATO 3) LETTERA f), AL DECRETO DEL MINISTERO DELLO SVILUPPO ECONOMICO DEL 10)
- 05095070750-10052024-1812.014.PDF.P7M (Dichiarazione dell'impresa esecutrice dei lavori)
- 05095070750-10052024-1812.031.PDF.P7M (Marca da bollo istanza)
- 05095070750-10052024-1812.016.PDF.P7M (DICHIARAZIONE CHE L'IMPIANTO NON SI TROVI ALL'INTERNO DI AREE FRA QUELLE SPECIFICAMENTE ELENCATE E INDIVIDUATE DALL'ALLEGATO 3) LETTERA f), AL DECRETO DEL MINISTERO DELLO SVILUPPO ECONOMICO DEL 10)
- 05095070750-10052024-1812.032.PDF.P7M (Titolo di disponibilità)
- 05095070750-10052024-1812.001.PDF.P7M (Allega qui l'attestazione del pagamento pagoPA o del bonifico bancario (in caso di bonifico, non è valida la ricevuta di presa in carico del bonifico))
- 05095070750-10052024-1812.010.PDF.P7M (Pareri, autorizzazioni, nulla osta, rilasciati dai soggetti competenti (ad es. Soprintendenza, VV.FF.,Consorzio bonifica, Amministrazione Provinciale ecc.))
- 05095070750-10052024-1812.026.PDF.P7M (Relazione generale)
- 05095070750-10052024-1812.025.PDF.P7M (Strutture moduli fotovoltaici)
- 05095070750-10052024-1812.011.PDF.P7M (D.U.R.C. (Documento Unico di Regolarità Contributiva))
- 05095070750-10052024-1812.012.PDF.P7M (Estratto del P.R.G. con evidenziato l'immobile e/o l'area di intervento)
- 05095070750-10052024-1812.013.PDF.P7M (Documentazione catastale costituita da estratto di mappa in scala 1:2000 / 1:1000 con individuazione del nuovo intervento, autenticata dal progettista, e con aggiornamento non anteriore a mesi 6)
- 05095070750-10052024-1812.037.PDF (Elenco documenti)
- 05095070750-10052024-1812.002.PDF (Fotocopia di un documento di identita' del soggetto che conferisce la procura speciale)
- 05095070750-10052024-1812.027.PDF.P7M (Dichiarazione impatto acustico)
- 05095070750-10052024-1812.028.PDF (Visura camerale proponente)
- 05095070750-10052024-1812.003.PDF.P7M (Procura speciale)
- 05095070750-10052024-1812.001.MDA.PDF.P7M (MDA Pratica)

10 - Promemoria per controllo domicilio elettronico

Tutte le comunicazioni verranno inviate al seguente indirizzo fornito dal richiedente:	**VGPITALIA@LEGALMAIL.IT**

11 - Estremi emissione della ricevuta:

Data di emissione:	**11/05/2024**

SOCIETÀ VERBUND GREEN POWER ITALIA SRL

Procedura abilitativa semplificata (PAS) ai sensi dell'art. 6 del D.Lgs. 3 marzo 2011, n. 28. PROGETTO PER LA COSTRUZIONE, REALIZZAZIONE ED ESERCIZIO DI UN IMPIANTO DI PRODUZIONE FOTOVOLTAICO DI POTENZA PARI A 1.822,86 kWp, SITO IN COMUNE DI SAN DONATO DI LECCE (LE), DENOMINATO "EURO2000 PROJECT 1".

Pratica n° 05095070750-14052024-1256

Suap SAN DONATO DI LECCE in delega alla CCIAA di LE

CHIEDE	Procedimento
Procedura abilitativa semplificata (P.A.S.) per l'installazione di impianti alimentati da energia rinnovabile	**Procedura abilitativa semplificata (P.A.S.) per l'installazione di impianti alimentati da energia rinnovabile ((ai sensi dell'art. 6 del D. Lgs 28 del 03/03/2011 – art. 6 della L.R. n. 25 del 24/09/2012)**

Scheda anagrafica

[X] DITTA/SOCIETA'/IMPRESA	[ ] PERSONA (Privato)

[X] ISCRITTA ALLA CCIAA

Codice Fiscale
05095070750

(compilare per effettuare il recupero dei dati dal registro imprese)

Informazioni relative all'iscrizione al Registro Imprese

Camera di commercio di:	Numero REA	Data
MILANO	**2686816**	

[ ] NON ANCORA ISCRITTA

[ ] NON NECESSITA DI ISCRIZIONE AL RI DELLA CCIAA

DATI DEL DICHIARANTE

Nome	Cognome	Cod.Fiscale
PHILIPP	**COLLESELLI**	

Sesso	Data nascita	Cittadinanza

Luogo di nascita:

Stato	Provincia

Comune

[ ] Se cittadino non UE

Informazioni relative alla residenza :

Stato	Provincia

Comune

Toponimo (DUG)
VIA

Denominazione stradale

Numero civico	CAP	eMail/PEC	Telefono fisso/cellulare
		pvinvestproject3srl@legalmail.it	

Carica
PROCURATORE SPECIALE

DATI DELLA DITTA/SOCIETA'/IMPRESA

Denominazione (nome della ditta o azienda o ragione sociale)
VERBUND GREEN POWER ITALIA S.R.L.

Forma giuridica	Codice Fiscale	P.IVA
SOCIETA' A RESPONSABILITA' LIMITATA	**05095070750**	**05095070750**

Dati relativi alla sede legale della ditta/società/impresa

Stato	Provincia
Italia	**MILANO**

Comune
MILANO

Toponimo (DUG)
CORSO

Denominazione stradale	Numero civico	CAP
DI PORTA ROMANA	**23**	**20122**

Telefono fisso/Cellulare	Fax	PEC
		pvinvestproject3srl@legalmail.it

Qualifica e dati del procuratore

Qualifica del procuratore
PROFESSIONISTA INCARICATO

Il procuratore:

Nome	Cognome	Sesso	Cittadinanza
POMPILIO	**ASSENZIO**		

Nato a	il

	Provincia		Stato
[X] in Italia		[ ] all'Estero	

Cod.Fiscale

Informazioni relative alla residenza del procuratore:

Residente in	Provincia	CAP

Indirizzo	Tel	Fax

eMail PEC
pompilio.assenzio@ingpec.eu

Oggetto della pratica

descrizione sintetica
PROGETTO PER LA COSTRUZIONE ED ESERCIZIO DI UN IMPIANTO DI PRODUZIONE DI ENERGIA DA FONTE RINNOVABILE FOTOVOLTAICA AVENTE POTENZA PARI A 1822,86 kWp DENOMINATO 'EURO2000 PROJECT 1'

DOMICILIO ELETTRONICO

Ai fini delle comunicazioni relative al presente procedimento si elegge il proprio domicilio elettronico presso la seguente casella di posta elettronica (domicilio elettronico)

DOMICILIO ELETTRONICO: (N.B. Inserire l'indirizzo della casella PEC a cui lo Sportello dovrà inviare la ricevuta e le altre comunicazioni relative alla pratica)
pvinvestproject3srl@legalmail.it

[X] Si dichiara di essere consapevoli che nel caso non venga indicata una casella di posta elettronica certificata (PEC), non si avra' la certezza del buon esito dell' eventuale scambio di comunicazioni che seguiranno la presente istanza

Dichiarazione di consapevolezza ex artt. 46 e 47 DPR 445/2000

[X] Dichiara di essere consapevole che le dichiarazioni false, la falsità negli atti e l'uso di atti falsi comportano l'applicazione delle sanzioni penali previste dall'art. 76 del D.P.R. 445/2000 e la decadenza dai benefici eventualmente conseguenti al provvedimento emanato sulla base della dichiarazione non veritiera nonchè il divieto di accesso a contributi, finanziamenti e agevolazioni per un periodo di 2 anni decorrenti da quando l'amministrazione ha adottato l'atto di decadenza, come previsto dall'art. 75 del D.P.R. 445/2000.

INFORMATIVA SULLA PRIVACY (Art. 13 del Reg. UE n. 2016/679 del 27 aprile 2016)

Il Reg. UE n. 2016/679 del 27 aprile 2016 stabilisce norme relative alla protezione delle persone fisiche con riguardo al trattamento dei dati personali. Pertanto, come previsto dall'art. 13 del Regolamento, si forniscono le seguenti informazioni:

Titolare del trattamento:

Comune di SAN DONATO DI LECCE

indirizzo pec comunesandonatodilecce@pec.rupar.puglia.it

Finalità del trattamento.

Il trattamento dei dati è necessario per l'esecuzione di un compito di interesse pubblico o connesso all'esercizio di pubblici poteri di cui è investito il titolare del trattamento. Pertanto i dati personali saranno utilizzati dal titolare del trattamento nell'ambito del procedimento per il quale la dichiarazione viene resa.

Modalità del trattamento.

I dati saranno trattati da persone autorizzate, con strumenti cartacei e informatici.

Destinatari dei dati.

I dati potranno essere comunicati a terzi nei casi previsti della Legge 7 agosto 1990, n. 241 (“Nuove norme in materia di procedimento amministrativo e di diritto di accesso ai documenti amministrativi”), ove applicabile, e in caso di controlli sulla veridicità delle dichiarazioni (art. 71 del D.P.R. 28 dicembre 2000 n. 445 (“Testo unico delle disposizioni legislative e regolamentari in materia di documentazione amministrativa”)). Responsabili del trattamento la Camera di Commercio competente per territorio e InfoCamere S.c.p.A.

Diritti.

L'interessato può in ogni momento esercitare i diritti di accesso e di rettifica dei dati personali nonché ha il diritto di presentare reclamo al Garante per la protezione dei dati personali. Ha inoltre il diritto alla cancellazione dei dati e alla limitazione al loro trattamento nei casi previsti dal Regolamento. Per esercitare tali diritti tutte le richieste devono essere rivolte al Comune di SAN DONATO DI LECCE indirizzo mail comunesandonatodilecce@pec.rupar.puglia.it. Il responsabile della protezione dei dati è contattabile all'indirizzo mail poliziamunicipale@comune.sandonatodilecce.le.it.

Periodo di conservazione dei dati.

I dati personali saranno conservati per un periodo non superiore a quello necessario per il perseguimento delle finalità sopra menzionate o comunque non superiore a quello imposto dalla legge per la conservazione dell'atto o del documento che li contiene. I dati sono altresì trasmessi alla Camera di Commercio competente per territorio per la raccolta nel Fascicolo informativo di impresa di cui all'art. 43-bis del D.P.R. 445/2000 e s.m.i.

[X] Il/la sottoscritto/a dichiara di aver letto l'informativa sul trattamento dei dati personali.
CHIEDE A UFFICI COMUNE DI SAN DONATO DI LECCE

Procedura abilitativa semplificata (P.A.S.) per l'installazione di impianti alimentati da energia rinnovabile ((ai sensi dell’art. 6 del D. Lgs 28 del 03/03/2011 – art. 6 della L.R. n. 25 del 24/09/2012)

Localizzazione dell'intervento

Comune	Frazione	Prov.	CAP
SAN DONATO DI LECCE		**LE**	**73010**

ATTENZIONE - l'ubicazione dell'attività o intervento coincide con il Comune a cui è destinata la pratica

Via, Viale, Piazza	n° civico
Strada Vicinale Perrone Terratrane	**SN**

scala	piano	interno

dati catastali

[ ] NCEU	**[X] NCT**

foglio	particella/mappale	subalterno
5	**763**	

sezione Censuaria (Terreni)

foglio	particella/mappale	subalterno
5	**764**	

sezione Censuaria (Terreni)

foglio	particella/mappale	subalterno
5	**1064**	

sezione Censuaria (Terreni)

foglio	particella/mappale	subalterno
5	**1065**	

sezione Censuaria (Terreni)

foglio	particella/mappale	subalterno
5	**1066**	

sezione Censuaria (Terreni)

---

ulteriori dati relativi alla localizzazione dell'intervento

Superfici edificio (reali e non catastali)

coperta mq	scoperta mq	altezza m
0.00	**0.00**	**0.00**

Superfici terreno (reali e non catastali) mq.
24885.00

a) Titolarità dell’intervento

Il richiedente dichiara di avere titolo alla presentazione di questa pratica edilizia in quanto

[ ] proprietario esclusivo
[ ] rappresentante legale
[ ] Amministratore/delegato dal Condominio
[ ] comproprietario con il/i soggetto/i elencato/i nella sezione “SOGGETTI COINVOLTI”;

	specificare
[X] locatario/comodatario (a tale scopo autorizzato dai proprietari nella sezione “SOGGETTI COINVOLTI”)	**CONTRATTO DI DIRITTO DI SUPERFICIE**

dell'immobile interessato dall'intervento e di

[X] avere titolarità esclusiva all'esecuzione dell'intervento
[ ] non avere titolarità esclusiva all'esecuzione dell'intervento, ma di disporre comunque della dichiarazione di assenso dei terzi titolari di altri diritti reali o obbligatori

b) Presentazione della PAS

Dichiara di presentare la PAS

[X] in assenza di atti di assenso presupposti, in quanto l’intervento oggetto della PAS non necessita di atti o pareri che non possono essere sostituiti dalle autocertificazioni, attestazioni e asseverazioni o certificazioni di tecnici abilitati
[X] Il titolare è a conoscenza che i lavori potranno iniziare trascorsi 30 gg dalla data di acquisizione della presente al protocollo comunale
[ ] essendo già in possesso di tutti gli atti di assenso presupposti, comunque denominati, rilasciati dalle competenti amministrazioni
[ ] richiedendo contestualmente l’acquisizione d’ufficio degli atti di assenso presupposti, comunque denominati, alle competenti amministrazioni. Il titolare dichiara di essere a conoscenza che l’attività oggetto della PAS può essere iniziata dopo il rilascio dei relativi atti di assenso

c) Tipologia di impianto alimentato da fonti rinnovabili oggetto di PAS

[ ] Installazione di pannelli fotovoltaici, su edificio esistente, con qualsiasi potenza, non ricadenti fra quelli di cui al punto 12.1 del D.M. 10/09/2010 aventi TUTTE le seguenti caratteristiche: i. moduli fotovoltaici collocati nei tetti di edifici esistenti; ii. la superficie complessiva dei moduli fotovoltaici dell'impianto non sia superiore a quella del tetto dell'edificio sul quale i moduli sono collocati

[ ] collocato su edifici, tettoie, serre o pensiline e da realizzarsi con tegole fotovoltaiche o altri elementi innovativi;

[ ] collocato su edifici o loro pertinenze (realizzati all'interno della zona A di cui al D.M. 1444/1968) e da realizzarsi con tegole fotovoltaiche o altri elementi innovativi;

[ ] Impianto solare fotovoltaico non integrato ubicato al suolo con potenza inferiore a 20 kW;

[ ] Impianto solare fotovoltaico ubicato a suolo su terreni agricoli (max 10% del terreno agricolo e distanza superiore a 2000 mt. da altri terreni dello stesso proprietario), non ricadenti fra quelli di cui al punto 12.1 e 12.2 lettera a) del D.M. 10/09/2010, aventi capacità di generazione inferiore alla soglia indicata alla tabella A allegata al D.Lgs n. 387 del 29/12/2003, cioè con potenza inferiore a 20 kW, e che faccia capo ad un unico punto di connessione ed ad un unico soggetto;

[ ] Impianto solare fotovoltaico ubicato su aree già degradate da attività antropiche, pregresse o in atto, tra cui siti industriali, cave, discariche, siti contaminati, con potenza non superiore a 1 MW e direttamente su suolo;

[ ] Impianto eolico di potenza inferiore a 200 kW con max 4 generatori eolici;

[ ] Impianti Biomassa, gas di discarica, gas residuati dai processi di depurazione, operanti in assetto cogenerativi con potenza > 50 1000 kW ovvero 3000 kWt;

[ ] Impianti alimentati da biomassa e biogas con potenza max 200 kW;

[ ] Impianti da gas di discarica, gas residuati con potenza inferiore a 1 MW;

[ ] Impianti non cogenerativi con potenza 250kW;

[ ] Impianti idroelettrici e geotermoelettrici realizzati su edifici esistenti senza variazione planoaltimetriche, senza cambio di destinazione d'uso, senza intaccare parti strutturali, ecc., con potenza max 200 kW;

[ ] Impianti idroelettrici e geotermoelettrici alimentati da fonte idraulica con potenza inferiore a 1 MW;

[X] Attività di costruzione ed esercizio di impianti fotovoltaici di potenza sino a 10 MW connessi alla rete elettrica di media tensione e localizzati in area a destinazione industriale, produttiva o commerciale (ai sensi del c.9 bis, dell'art.6 del D.LGS 28/2011 modificato dal D.L. 77/2021.

[ ] Altro impianto di energia elettrica

e) Opere su parti comuni o modifiche esterne

Le opere previste

[X] non riguardano parti comuni

[ ] riguardano le parti comuni di un fabbricato condominiale

[ ] riguardano parti comuni di un fabbricato con più proprietà, non costituito in condominio, e dichiara che l'intervento è stato approvato dai comproprietari delle parti comuni, come risulta da atto consegnato al progettista ovvero dalla sottoscrizione degli elaborati da parte di tutti i comproprietari corredata da copia di documento d'identità

[ ] riguardano parti dell'edificio di proprietà comune ma non necessitano di assenso perché, secondo l'art. 1102 c.c., apportano, a spese del titolare, le modificazioni necessarie per il miglior godimento delle parti comuni non alterandone la destinazione e senza impedire agli altri partecipanti di usufruirne secondo il loro diritto

f) Descrizione sintetica dell’intervento

Dichiara che i lavori per i quali viene inoltrata la presente PAS consistono in:

Progetto per la realizzazione di un impianto fotovoltaico, del tipo fisso, ubicato su suolo, finalizzato alla produzione di energia elettrica da fonte rinnovabile. L’impianto fotovoltaico denominato 'Euro2000 Project 1', con potenza di picco pari a 1.822,86 kWp (potenza in immissione 1.640 kW), sarà realizzato in un’area della superficie complessiva nella disponibilità del proponente di circa ha 2,49 interamente situati entro i limiti territoriali del Comune di San Donato di Lecce (LE). Nel Catasto Terreni comunale il sito è distinto al foglio 5, particelle 763, 764, 1064, 1065, 1066. La modalità di connessione alla rete trifase è in Media Tensione con tensione di fornitura 20.000 V. L’impianto sarà allacciato alla rete di distribuzione tramite realizzazione di una nuova cabina di consegna collegata in antenna da futura Cabina Primaria AT/MT CP SAN DONATO. L'impianto dispone di una cabina di trasformazione, di una cabina di consegna E-Distribuzione, di una cabina cliente e di una cabina di servizio. Il lotto sarà recintato con una recinzione metallica. L'impianto fotovoltaico prevede anche l'installazione di un sistema di videosorveglianza e antintrusione. L'impianto sarà circondato da una siepe autoctona che funge da mitigazione. La struttura a supporto dei generatori fotovoltaici sarà costituita da profilati metallici zincati a caldo infissi nel terreno sui quali saranno poste le guide per il fissaggio dei moduli pannelli. Le opere di fondazione, in conformità ad un’analisi geotecnica del sito, potranno essere costituite da micropali infissi nel terreno, previo la realizzazione di un foro di circa 20-25 cm di diametro per una profondità di circa 1,5 m, riempito all’interno con calcestruzzo e terreno di riporto. L'altezza minima dei moduli fotovoltaici da terra è di circa 0,80 m, mentre l'altezza massima è pari a circa 2,40 m.

g)Regolarità urbanistica e precedenti edilizi

[X] lo stato attuale dell'immobile risulta pienamente conforme alla documentazione dello stato di fatto legittimato dal seguente titolo/pratica edilizia (o, in assenza, dal primo accatastamento)
[X] legittimato da

	n.	del
[ ] titolo unico (SUAP)		

	n.	del
[ ] permesso di costruire / licenza edil. / concessione edilizia		

	n.	del
[ ] autorizzazione edilizia		

	n.	del
[ ] accertamento di conformità ex art. 36 d.P.R. n.380/2001		

	Legge	n.	del
[ ] condono edilizio			

	Legge	n.	del
[ ] C.E. o P.d.C. in sanatoria			

	n.	del
[ ] P.d.C. in sanatoria		

	n.	del
[ ] D.I.A. / S.C.I.A		

	n.	del
[ ] DIA/SCIA alternativa al permesso di costruire		

	n.	del
[ ] C.I.L./C.I.L.A.		

	estremi della denuncia catastale n.	del
[ ] primo accatastamento		

[ ] Preesistente al 1942
(Allegare planimetria catastale originale)

[ ] Preesistente al 1967
(Allegare planimetria catastale originale)

	specificare	n.	del
[X] altro	**trattasi di terreno agricolo, non esistono edifici**	**-**	**14/05/2024**

h) Calcolo del contributo di costruzione

[X] l'intervento da realizzare è a titolo gratuito

ai sensi della seguente normativa

articolo 17 comma 3 lettera e) DPR 380/2001

[ ] l'intervento da realizzare è a titolo oneroso e pertanto

allega il prospetto di calcolo preventivo del contributo di costruzione, a firma di tecnico abilitato, e la ricevuta di versamento del contributo di costruzione

[ ] richiede il reperimento degli standard in quanto intervento che comporta aumento del carico urbanistico

[ ] richiede il reperimento degli standard in quanto intervento che comporta aumento del carico urbanistico, per i quali con relazione asseverata si richiede la monetizzazione

i) Tecnici incaricati

dichiara di aver incaricato, in qualità di progettista, il tecnico indicato nella sezione seguente

PROGETTISTA DELLE OPERE ARCHITETTONICHE

[ ] non è colui che presenta la pratica	[ ] colui che presenta la pratica

[X] incaricato anche come direttore dei lavori delle opere architettoniche

[ ] se il direttore dei lavori delle opere architettoniche è diverso dal progettista delle opere architettoniche

e dichiara inoltre

[ ] di aver incaricato, in qualità di direttori dei lavori e di altri tecnici, i soggetti indicati alla sezione seguente

[X] che il/i direttore/i dei lavori e gli altri tecnici incaricati saranno individuati prima dell'inizio dei lavori

l) Impresa esecutrice dei lavori

[X] l'impresa esecutrice/imprese esecutrici dei lavori sarà/saranno individuata/e prima dell'inizio dei lavori

[ ] i lavori, in quanto opere di modesta entità che non interessano le specifiche normative di settore, sono eseguiti/sono stati eseguiti in prima persona, senza alcun affidamento a ditte esterne

[ ] i lavori sono eseguiti/sono stati eseguiti dalla/e impresa/e indicata/e alla seguente sezione

m) Rispetto degli obblighi in materia di salute e sicurezza nei luoghi di lavoro (vedi allegata tabella ADEMPIMENTI PREVISTI DAL D. LGS. N.81/2008)

che l'intervento

[ ] non ricade nell'ambito di applicazione delle norme in materia di salute e sicurezza nei luoghi di lavoro (d.lgs. n. 81/2008)

[ ] ricade nell'ambito di applicazione delle norme in materia di salute e sicurezza nei luoghi di lavoro (d.lgs. n. 81/2008) e pertanto:

relativamente alla documentazione delle imprese esecutrici:

[ ] dichiara che l'entità presunta del cantiere è inferiore a 200 uomini-giorno ed i lavori non comportano i rischi particolari di cui all'allegato XI del d.lgs. n. 81/2008 e di aver verificato il certificato di iscrizione alla Camera di commercio, il documento unico di regolarità contributiva, corredato da autocertificazione in ordine al possesso degli altri requisiti previsti dall'allegato XVII del d.lgs. n. 81/2008, e l'autocertificazione relativa al contratto collettivo applicato

[ ] dichiara che l'entità presunta del cantiere è pari o superiore a 200 uomini-giorno o i lavori comportano i rischi particolari di cui all'allegato XI del d.lgs. n. 81/2008 e di aver verificato la documentazione di cui alle lettere a) e b) dell'art. 90 comma 9 prevista dal d.lgs. n. 81/2008 circa l'idoneità tecnico professionale della/e impresa/e esecutrice/i e dei lavoratori autonomi, l'organico medio annuo distinto per qualifica, gli estremi delle denunce dei lavoratori effettuate all'Istituto nazionale della previdenza sociale (INPS), all'Istituto nazionale assicurazione infortuni sul lavoro (INAIL) e alle casse edili, nonché il contratto collettivo applicato ai lavoratori dipendenti, della/e impresa/e esecutrice/i

relativamente alla notifica preliminare di cui all'articolo 99 del d.lgs. n. 81/2008

[ ] dichiara che l'intervento non è soggetto all'invio della notifica

[ ] dichiara che l'intervento è soggetto all'invio della notifica

[X] ricade nell'ambito di applicazione delle norme in materia di salute e sicurezza sul luogo di lavoro (d.lgs. n. 81/2008), ma si riserva di presentare le dichiarazioni di cui al presente quadro prima dell'inizio lavori, poiché i dati dell'impresa esecutrice saranno forniti prima dell'inizio lavori

di essere a conoscenza che l'efficacia della presente PAS è sospesa qualora sia assente il piano di sicurezza e coordinamento di cui all'articolo 100 del d.lgs. n. 81/2008 o il fascicolo di cui all'articolo 91, comma 1, lettera b), quando previsti, oppure in assenza di notifica di cui all'articolo 99, quando prevista, oppure in assenza di documento unico di regolarità contributiva

n) Diritti di terzi

[X] dichiara di essere consapevole che la presente segnalazione non può comportare limitazione dei diritti dei terzi, fermo restando quanto previsto dall'articolo 19, comma 6-ter, della l. n. 241/1990

gli eventuali soggetti cointeressati, titolari di diritti reali di godimento su beni confinanti e risultanti da registrazioni catastali ed estremi catastali dei fondi confinanti a quelli oggetto dell'intervento, sono:

non ci sono soggetti cointeressati, in quanto trattasi di terreno agricolo oggetto di diritto di superficie.

o) Avvertenze generali

Dichiara di essere informato che, ai sensi dell'art. 23 d.P.R. n.380/2001:

- i lavori in oggetto possono avere inizio trascorsi 30 gg dalla data di acquisizione della presente al protocollo comunale o dopo l'acquisizione degli atti di assenso presupposti;

- la durata degli stessi non potrà superare il termine di tre anni dalla data della sua presentazione;

- è tenuto a comunicare al SUE la data della fine lavori;

- che ultimato l'intervento, il progettista o un tecnico abilitato rilascia un certificato di collaudo finale, allegato alla comunicazione di fine lavori, che va presentato allo sportello unico, con il quale si attesta la conformità dell'opera al progetto presentato. Contestualmente presenta ricevuta dell'avvenuta presentazione della variazione catastale conseguente alle opere realizzate ovvero dichiarazione che le stesse non hanno comportato modificazioni del classamento. In assenza di tale documentazione si applica la sanzione di cui all'art. 37, c 5, d. P.R. n.380/2001.

Dichiara di essere informato che, nei casi disciplinati dall'art. 24 del d.P.R. n. 380/01, entro quindici giorni dalla data dell'ultimazione dei lavori di finitura dell'intervento, è tenuto a presentare all'ufficio comunale competente domanda di rilascio della segnalazione certificata di agibilità con le modalità di cui all'art. 24 d.P.R. n.380/01 oppure la dichiarazione del direttore dei lavori o, qualora non nominato, di un professionista abilitato, con la quale si attesta la conformità dell'opera al progetto presentato e la sua agibilità (art. 24 comma 5 d.P.R. n. 380/2001 e LR n° 12/2014). Dovrà essere inoltrata la dichiarazione del direttore dei lavori al SUAP – Sportello unico per le attività produttive - con la quale si attesta la conformità dell'opera al progetto presentato e la sua agibilità (art. 10 d.P.R. n.160/2010) ove trattasi di impianto produttivo;

Dichiara di provvedere al pagamento delle imposte dovute al momento del rilascio dell'atto autorizzativo

[X] PRESA VISIONE

Dichiarazione relativa ai diritti di segreteria/istruttori

VERSAMENTO DIRITTI O SPESE

[ ] non sono dovuti oneri quali diritti o spese

[ ] poiché non previsti dal tariffario	[ ] poiché esentati

[X] sono dovuti oneri quali diritti o spese

per un totale di Euro
51.65

[ ] pagamento on line alla pagina successiva 'Pagamento oneri'

[ ] versamento su conto corrente postale (vedere le istruzioni di ogni SUAP)

in data	ufficio postale di

Allegata qui la ricevuta di versamento tramite conto corrente postale

[X] pagamento pagoPA / bonifico bancario (vedere le istruzioni di ogni SUAP)

in data	indicare il codice IUV / codice TRN
14/05/2024	

Allega qui l'attestazione del pagamento pagoPA o del bonifico bancario (in caso di bonifico, non è valida la ricevuta di presa in carico del bonifico)

Dichiarazione relativa all'assolvimento dell'imposta di bollo

VERSAMENTO DELL'IMPOSTA DI BOLLO

E' obbligatorio selezionare una delle seguenti quattro opzioni:

[ ] Il pagamento è dovuto e si intende assolvere l'obbligo tramite il circuito digitale pagoPA [NB: questa opzione è possibile solo se lo Sportello Unico aderisce a pagoPA] ...

[X] Il pagamento è dovuto e si intende assolvere l'obbligo con marche da bollo di cui si riportano i numeri di serie identificativi (le marche da bollo utilizzate saranno poi annullate e conservate in originale) ...

Marca da € 16,00 per la domanda:

numero seriale (1)	data
01231306746130	**11/05/2024**

E' obbligatorio selezionare una delle seguenti due opzioni:

[ ] Marca da €16,00 per l'autorizzazione...

[X] Non è richiesta alcuna marca da bollo per l'autorizzazione perché il procedimento può concludersi con il silenzio assenso dell'Amministrazione o con rilascio di Nulla Osta...

per la seguente motivazione

procedura abilitativa semplificata e comunicazione per gli impianti alimentati da energia rinnovabile - Impianti fotovoltaici di potenza inferiore ad 1 MW (ex art. 6 D.Lgs. 28/2011)

(1) Inserire i quattordici numeri presenti appena sopra il codice a barre, nella parte bassa del contrassegno

NOTA BENE: Le domande devono essere regolarizzate in misura forfettaria con una marca da bollo da €16,00 - Aggiungere una marca da bollo per il provvedimento autorizzatorio (in seguito alle modifiche apportate al DPR n. 642/1972 dalla legge n. 147/2013, le istanze trasmesse per via telematica e i provvedimenti rilasciati per via telematica sono soggetti all'imposta di bollo forfettaria di €16,00)

[ ] Per gli Enti autorizzati, l'imposta di bollo è assolta in modo virtuale ai sensi del D.M. 10/11/2011 o ai sensi dell'art. 15 D.P.R. 642/1972 ...

[ ] Il pagamento non è dovuto poiché esentati ...

EU2 - ELENCO DOCUMENTI

Elenco documentazione presentata dalla ditta: VERBUND GREEN POWER ITALIA S.R.L., Maggio 2024

Denominazione elaborato	Denominazione file corrispondente
Elenco documenti	Elenco documenti.pdf
ELABORATI GRAFICI	
Inquadramento urbanistico	EU2_A01 - Inquadramento urbanistico.pdf
Vincolistica	EU2_A02 - Vincolistica.pdf
Rilievo	EU2_A03 - Rilievo.pdf
Planimetria	EU2_A04 - Planimetria.pdf
Schema unifilare CC	EU2_A05 - Schema Unifilare CC.pdf
Schema unifilare CA	EU2_A06 - Schema Unifilare CA.pdf
Cabina di trasformazione	EU2_A07 - Cabina di trasformazione.pdf
Cabina E-Distribuzione e cliente	EU2_A08 - Cabina E-Distribuzione e cliente.pdf
Cabina O&M	EU2_A09 - Cabina O&M.pdf
Cancello e recinzione	EU2_A10 - Cancello e recinzione.pdf
Strutture moduli fotovoltaici	EU2_A11 - Strutture moduli fotovoltaici.pdf
ELABORATI	
Relazione generale	EU2_B01 - Relazione generale.pdf
Relazione geologica geotecnica sismica	EU2_B02 - Relazione geologica geotecnica sismica.pdf
Relazione conformità PTA	EU2_B03 - Relazione conformità PTA.pdf
Relazione pedoagronomica	EU2_B04a - Relazione pedoagronomica.pdf
Relazione essenze	EU2_B04b - Relazione essenze.pdf
Rilievi essenze	EU2_B04c - Rilievi essenze.pdf
Relazione paesaggio	EU2_B04d - Relazione paesaggio.pdf
Rilievi paesaggio	EU2_B04e - Rilievi paesaggio.pdf
Dichiarazione impatto acustico	EU2_B05 - Dichiarazione impatto acustico.pdf
DOCUMENTI CONNESSIONE	
Preventivo di connessione - Soluzione tecnica	EU2_Preventivo di connessione STMG.pdf
Accettazione preventivo di connessione	EU2_Lettera Accettazione STMG.pdf
Contabile accettazione STMG	EU2_Contabile accettazione.pdf
DOCUMENTI	
Scheda tecnica impianti di energia da fonti rinnovabili	EU2 - Schede tecniche.pdf
Documentazione catastale	EU2 - Estratto di mappa.pdf
Estratto del Piano di Fabbricazione	EU2_Piano di Fabbricazione.pdf
DICHIARAZIONE Area Idonea	EU2_DSAN Iter autorizzativo e aree idonee.pdf EU2_DSAN aree idonee.pdf
Dichiarazione dell'impresa esecutrice dei lavori	EU2_DSAN incarico ditta prima inizio lavori.pdf
D.U.R.C. (Documento Unico di Regolarità Contributiva)	EU2_DSAN incarico ditta prima inizio lavori.pdf
Procura speciale	EU2_Procura Assenzio.pdf
Fotocopia di un documento di identità del soggetto che conferisce la procura speciale	D.I. PHILIPP COLLESELLI.pdf
Relazione tecnica di asseverazione	EU2 - Relazione asseverazione.pdf
Titolo di disponibilità	EU2_Contratto Prel. DdS_1.pdf EU2_Comunicazione Cessione DdS_1.pdf EU2_Comunicazione cambio sede legale e ragione sociale_1.pdf EU2_Contratto Prel. DdS_2.pdf EU2_Comunicazione Cessione DdS_2.pdf

	EU2_Comunicazione cambio sede legale e ragione sociale_2.pdf
Marca da bollo istanza	EU2_Marca da bollo.pdf
Pagamenti oneri PAS	EU2_Diritti di segreteria.pdf
Pareri, autorizzazioni, nulla osta, rilasciati dai soggetti competenti	EU2_Comunicazione Comune di San Donato - PAS solo impianto.pdf
Visura camerale proponente	EU2_Verbund Green Power Italia Srl visura ordinaria.pdf EU2_Procura Colleselli.pdf

Pratica edilizia	_____
del	_____
Protocollo	_____

RELAZIONE TECNICA DI ASSEVERAZIONE

DATI DEL PROGETTISTA

Cognome e Nome **ASSENZIO POMPILIO**							
codice fiscale							
nato a		prov.		stato			
nato il							
residente in		prov.		stato			
indirizzo						C.A.P.	
con studio in	**SAN PIETRO VERNOTICO**	prov.	**BR**	stato	**ITALIA**		
indirizzo	**LARGO GENERALE ELLENA, 1**					C.A.P.	**72027**
Iscritto all'ordine/collegio **INGEGNERI**		di	**BRINDISI**			al n.	**1696**
Telefono					fax.		
posta elettronica certificata	**pompilio.assenzio@ingpec.eu**						

N.b. I dati del progettista coincidono con quelli già indicati, nella sezione 2 dell'Allegato "Soggetti coinvolti", per il progettista delle opere architettoniche

DICHIARAZIONI

Il progettista, in qualità di tecnico asseverante, preso atto di assumere la qualità di persona esercente un servizio di pubblica necessità ai sensi degli articoli 359 e 481 del Codice Penale, consapevole che le dichiarazioni false, la falsità negli atti e l'uso di atti falsi comportano l'applicazione delle sanzioni penali previste dagli artt. 75 e 76 del d.P.R. n. 445/2000 e di quelle di cui all'art. 19, comma 6, della legge n. 241/1990, sotto la propria responsabilità

DICHIARA

1) Tipologia di intervento e descrizione sintetica delle opere

che i lavori riguardano l'immobile/il terreno individuato nella PAS di cui la presente relazione costituisce parte integrante e sostanziale;

che le opere in progetto sono subordinate a **PAS** in quanto rientrano nella seguente **tipologia di intervento**:

☐ collocato su edifici, tettoie, serre o pensiline e da realizzarsi con tegole fotovoltaiche o altri elementi innovativi;
☐ collocato su edifici o loro pertinenze (realizzati all'interno della zona A di cui al D.M. 1444/1968) e da realizzarsi con tegole fotovoltaiche o altri elementi innovativi;
☐ Impianto solare fotovoltaico non integrato ubicato al suolo con potenza inferiore a 20 kW;

☐ Impianto solare fotovoltaico ubicato a suolo su terreni agricoli (max 10% del terreno agricolo e distanza superiore a 2000 mt. da altri terreni dello stesso proprietario), non ricadenti fra quelli di cui al punto 12.1 e 12.2 lettera a) del D.M. 10/09/2010, aventi capacità di generazione inferiore alla soglia indicata alla tabella A allegata al D.Lgs n. 387 del 29/12/2003, cioè con potenza inferiore a 20 kW, e che faccia capo ad un unico punto di connessione ed ad un unico soggetto;
☐ Impianto solare fotovoltaico ubicato su aree già degradate da attività antropiche, pregresse o in atto, tra cui siti industriali, cave, discariche, siti contaminati, con potenza non superiore a 1 MW e direttamente su suolo;
☐ Impianto eolico di potenza inferiore a 200 kW con max 4 generatori eolici;
☐ Impianti Biomassa, gas di discarica, gas residuati dai proces i di depurazione, operanti in assetto cogenerativi con potenza > 50 ≤ 1000 kW ovvero 3000 kWt;
☐ Impianti alimentati da biomassa e biogas con potenza max 200 kW;
☐ Impianti da gas di discarica, gas residuati con potenza inferiore a 1 MW;
☐ Impianti non cogenerativi con potenza ≤ 250kW;
☐ Impianti idroelettrici e geotermoelettrici realizzati su edifici esistenti senza variaz one planoaltimetriche, senza cambio di destinazione d'uso, sen a intaccare parti strutturali, ecc., con potenza max 200 kW;
☐ Impianti idroelettrici e geotermoelettrici alimentati da fonte idraulica con potenza inferiore a 1 MW;
☒ Attività di costruzione ed esercizio di impianti fotovoltaici di **potenza sino a 10 MW** connessi alla rete elettrica di media tensione e localizzati in area a destinazione industriale, produttiva o commerciale (ai sensi del c.9 bis, dell'art.6 del D.LGS 28/2011 modificato dal D.L. 77/2021.
☐ Altro impianto di energia elettrica

e che consistono in:

Costruzione ed esercizio di un impianto fotovoltaico in area agricola per la produzione di energia elettrica da fonte rinnovabile (solare) avente potenza in immissione ai fini della connessione pari a 1.640,00 kW (potenza moduli fotovoltaici 1.822,86 kWp), denominato "EURO2000 Project 1", ubicato in agro di San Donato di Lecce distinto al N.C.T. del medesimo Comune al Foglio n. 5 P.lle 763 - 764 - 1064 - 1065 -1066.

2) Dati dell'immobile oggetto di intervento

che l'intervento interessa l'immobile sito in via /località Contrada Mass. Tintore, sn, avente destinazione d'uso esistente AGRICOLA (ad es. . residenziale, industriale, commerciale, ecc...) e di progetto AGRICOLA

Censito al NCEU			
Foglio	Particella	Sub	Cat

Censito in NCT		
Foglio	Particella	Sub
5	763 - 764 - 1064 - 1065 - 1066	

Superfici edificio (reali e non catastali)		
coperta mq.	scoperta mq.	altezza m.

Superfici terreno (reali e non catastali) Mq. 24.885

3) Strumentazione urbanistica comunale vigente e in salvaguardia

che l'area/immobile oggetto di intervento risulta individuata dal/è da realizzarsi su:

		SPECIFICARE	ZONA	ART.
☒	PUG/ PRG/ PDF	AREE AGRICOLE	E	-
☐	PIANO PARTICOLAREGGIATO			
☐	PIANO DI RECUPERO			
☐	P.I.P			
☐	P.E.E.P.			
☐	ALTRO:			

4) Variazioni catastali (L n. 331/2004 art.1 comma 332)

che l'immobile oggetto dei lavori

4.1 ☐ **non necessita di alcuna variazione catastale**

4.2 ☒ **necessita di variazione catastale** che sarà eseguita ad ultimazione lavori e trasmessa, unitamente alla nuova planimetria alla Amministrazione Comunale

5) Tutela dall'inquinamento acustico

che l'intervento

5.1 ☐ **non rientra** nell'ambito di applicazione dell'articolo 8 della l. n. 447/1995

5.2 ☒ **rientra** nell'ambito di applicazione dell'articolo 8 della l. n. 447/1995, integrato con i contenuti dell'articolo 4 del d.P.R. n. 227/2011 e pertanto **si allega**:

5.2.1 ☒ documentazione di impatto acustico (art. 8, commi 2 e 4, legge n. 447/1995)

5.2.2 ☐ valutazione previsionale di clima acustico (art. 8, comma 3, legge n. 447/1995)

5.2.3 ☐ autocertificazione a firma del tecnico abilitato competente in acustica ambientale in cui si attesta il rispetto dei requisiti di protezione acustica in relazione alla zonizzazione acustica di riferimento (art. 8, comma 3-bis, legge n. 447/1995)

5.2.4 ☐ dichiarazione sostitutiva dell'atto di notorietà, a firma del titolare, relativa al rispetto dei limiti stabiliti dal documento di classificazione acustica del territorio comunale di riferimento ovvero, ove questo non sia stato adottato, ai limiti individuati dal d.P.C.M. 14 novembre 1997 (art. 4, commi 1 e 2, d.P.R. n. 227/2011)

☐ che è stata presentata alla Provincia competente apposita relazione tecnica asseverata da un tecnico competente, che documenti il rispetto dei limiti di cui alla presente normativa, per l'esercizio di nuove attività imprenditoriali, ovvero per ampliamenti o modifiche di attività esistenti, che determinano un livello di rumore ambientale superiore a 40 dB(A) durante il periodo diurno e superiore a 30 dB(A) durante il periodo notturno (art.12 LEGGE REGIONALE 12 febbraio 2002, N. 3 **"Norme di indirizzo per il contenimento e la riduzione dell'inquinamento acustico".**

6) Produzione di materiali di risulta

che le opere

6.1 ☐ non sono soggette alla normativa relativa ai materiali da scavo (art. 41-bis D.L. n. 69 del 2013 e art. 184-bis d.lgs. n. 152 del 2006)

6.2 ☒ **comportano** la produzione di materiali da scavo **considerati come sottoprodotti** ai sensi dell'articolo 184-bis, comma 1, del d.lgs. n. 152/2006 o dell'articolo 41-bis, comma 1, D.L. n. 69 del 2013, e inoltre

6.2.1 ☐ **le opere comportano** la produzione di materiali da scavo per un **volume superiore a 6000 mc e sono soggette a VIA o AIA**, e pertanto, ai sensi dell'art. 184-bis, comma 2-bis, e del d.m. n. 161/2012

6.2.1.1. ☐ **si allega/ si comunicano gli estremi del** . Provvedimento di VIA o AIA, comprensivo dell'assenso al Piano di Utilizzo dei materiali da scavo, rilasciato da_____ con prot. _____ in data _____

(*) (variabile, solo nel caso di richiesta contestuale di atti di assenso presupposti alla SCIA)

6.2.2☒ le opere comportano la produzione di materiali da scavo per un **volume inferiore o uguale a 6000 mc** ovvero (**pur superando tale soglia) non sono soggette a VIA o AIA,** e pertanto

6.2.2.1 ☐ .allega **autocertificazione del titolare** resa all'ARPA ai sensi del comma 2 dell'art. 41-bis D.L. n. 69 del 2013

6.3 ☒ **comportano** la produzione di materiali da scavo che saranno riutilizzati nello stesso luogo di produzione e pertanto

6.3.1 ☐ **allega autocertificazione del titolare (che i materiali da scavo saranno riutilizzati nello stesso** luogo di produzione)

6.4 ☐ riguardano interventi di **demolizione di edifici o altri manufatti preesistenti e producono rifiuti** la cui gestione è disciplinata ai sensi della parte quarta del d.lgs. n. 152/ 2006

6.5 ☐ **comportano** la produzione di **materiali da scavo che saranno gestiti dall'interessato come rifiuti**

6.6 ☐ **Ai sensi del RR n.6/2006 si allega bilancio di produzione**

7) Prevenzione incendi

che l'intervento

7.1 ☒ non è soggetto alle norme di prevenzione incendi

7.2 ☐ è soggetto alle norme tecniche di prevenzione incendi e le stesse sono rispettate nel progetto

7.3 ☐ presenta caratteristiche tali da non consentire l'integrale osservanza delle regole tecniche di prevenzione incendi e pertanto

7.3.1 ☐ **si allega la documentazione necessaria** all'ottenimento della deroga
(*) (variabile, solo nel caso di richiesta contestuale di atti di assenso presupposti alla SCIA)

7.3.2 ☐ la relativa deroga è stata ottenuta con prot. _____ in data _____

e che l'intervento

7.4 ☒ **non è soggetto alla valutazione del progetto** da parte del Comando Provinciale dei Vigili del Fuoco ai sensi del d.P.R. n. 151/2011

7.5 ☐ **è soggetto alla valutazione del progetto** da parte del Comando Provinciale dei Vigili del Fuoco, ai sensi dell'articolo 3 del d.P.R. n. 151/2011 e pertanto

7.5.1☐ **si allega la documentazione necessaria** alla valutazione del progetto
(*) (variabile, solo nel caso di richiesta contestuale di atti di assenso presupposti alla SCIA)

7.5.2☐ la valutazione del progetto è stata effettuata con prot. _____ in data _____

7.6 ☐ **costituisce variante e il sottoscritto assevera che le modifiche non costituiscono variazione dei requisiti di sicurezza antincendio** già approvati con parere del Comando Provinciale dei Vigili del fuoco rilasciato con prot. _____ in data _____

8) Amianto

che le opere

8.1 ☒ **non interessano** parti di edifici con presenza di fibre di amianto

8.2 ☐ **interessano** parti di edifici con presenza di fibre di amianto e che pertanto il datore di lavoro, prima dell'inizio di lavori di demolizione o di rimozione dell'amianto o di materiali contenenti amianto da edifici, strutture, apparecchi e impianti, nonché dai mezzi di trasporto, predispone, ai sensi dei commi 2 e 5 dell'articolo 256 del d.lgs. n. 81/2008, il **Piano di Lavoro di demolizione o rimozione dell'amianto**

8.2.1 ☐ **in allegato** alla presente relazione di asseverazione
(*) (variabile, solo nel caso di richiesta contestuale di atti di assenso presupposti alla SCIA)

8.2.2 ☐ presentato con prot. _____ in data _____

9) Interventi strutturali e/o in zona sismica

che l'intervento

9.1 ☒ **non prevede** la realizzazione di **opere di conglomerato cementizio armato**, normale e precompresso ed a struttura metallica

9.2 ☐ **prevede** la realizzazione di opere di **conglomerato cementizio armato**, normale e precompresso ed a struttura metallica; pertanto

9.2.1 ☐ si allega la documentazione relativa alla denuncia di cui all'articolo 65 del d.P.R. n. 380/2001

9.2.2 ☐ la denuncia di cui all'articolo 65 del d.P.R. n. 380/2001 è già stata depositata con prot. _____ in data _____

e che l'intervento

9.3 ☐ **non prevede opere** da denunciare o autorizzare ai sensi degli articoli 93 e 94 del d.P.R. n. 380/2001 o della corrispondente normativa regionale

9.4 ☒ **prevede opere che non richiedono il deposito dei calcoli strutturali al SUE, trattandosi di opere minore priva di rilevanza per la pubblica incolumità** di cui alla Deliberazione della Giunta Regionale 3 giugno 2010, n. 1309, elenco:

☒ "A1" PUNTO 3.2

☐ "A2" PUNTO _____

All'uopo si allega:
1) relazione tecnica esplicativa: contenente le informazioni relative alla tipologia della costruzione o del manufatto, le dimensioni dell'intervento proposto, la destinazione d'uso ed il contesto in cui viene realizzato, indicando espressamente a quali punti degli elenchi A.1 e A.2 si fa riferimento. In tutti i casi occorre valutare e dimostrare analiticamente che vengono rispettati i limiti di carico prescritti ed ogni altro requisito o condizione indicati nei medesimi elenchi. Nel caso si utilizzino strutture prefabbricate e/o modulari, occorre allegare i certificati di origine rilasciati dal produttore;
2) elaborato grafico: comprensivo di piante e sezioni, quotato ed in scala commisurata all'entità dell'intervento, contenente le informazioni necessarie a dimostrare che i parametri dimensionali rientrano tra i limiti indicati negli elenchi sopra citati.

9.5 ☐ costituisce una **variante non sostanziale riguardante parti strutturali** relativa ad un progetto esecutivo delle strutture precedentemente presentato con prot. _____ in data _____

9.6 ☐ prevede il deposito dei calcoli strutturali prima dell'inizio dei lavori (art. 93 e 94 d. P.R. n. 380/01), il successivo deposito della "relazione sismica a struttura ultimata" (art.6 L. 1086/1971), infine, del collaudo statico. Pertanto

☐ **si allega** la documentazione relativa ai calcoli strutturali

☐ **la relativa denuncia dei lavori in zona sismica è già stata depositata** con prot. _____ in data _____

9.7 ☐ **prevede opere strutturali soggette ad autorizzazione sismica** ai sensi dell'articolo 94 del d.P.R. n. 380/2001 o della corrispondente normativa regionale e pertanto

9.7.1 ☐ **si allega** la documentazione necessaria per il rilascio dell'**autorizzazione sismica**
(*) (variabile, solo nel caso di richiesta contestuale di atti di assenso presupposti alla SCIA)

9.7.2 ☐ **la relativa autorizzazione è già stata ottenuta** con prot. _____ in data _____

10) Qualità ambientale dei terreni

che l'intervento, in relazione alla qualità ambientale dei terreni,

10.1 ☒ **non richiede indagini ambientali preventive** in relazione alle attività finora svolte sull'area interessata dall'intervento

10.2 ☐ a seguito delle preventive analisi ambientali effettuate, **non necessita di bonifica**, pertanto

10.2.1 ☐ **si allegano i risultati delle analisi ambientali dei terreni**

DICHIARAZIONI RELATIVE AI VINCOLI

TUTELA STORICO-AMBIENTALE

11) Bene sottoposto al Piano Paesaggistico Territoriale Regionale della Puglia

che l'immobile oggetto dei lavori con riferimento al PPTR approvato Con delibera n. 176 del 16 febbraio 2015, pubblicata sul BURP n. 40 del 23.03.2015

11.1 ☒ **non è sottoposto a tutela**

11.2 ☐ **è sottoposto a tutela ma l'intervento non richiede il rilascio dell'autorizzazione/accertamento di compatibilità paesaggistica**

11.3 ☐ **è sottoposto a tutela** e pertanto

11.3.1 ☐ **è assoggettato al procedimento semplificato di autorizzazione paesaggistica,** in quanto di lieve entità, secondo quanto previsto dal d.P.R. n. 139/2010, e pertanto

11.3.1.1☐ **si allega la relazione paesaggistica semplificata** e la documentazione necessaria ai fini del rilascio dell'autorizzazione paesaggistica semplificata
(*) (variabile, solo nel caso di richiesta contestuale di atti di assenso presupposti alla SCIA)

11.3.1.2 ☐ l'autorizzazione paesaggistica semplificata è stata rilasciata con prot. _____ in data _____

11.3.2 ☐ **è assoggettato al procedimento ordinario di autorizzazione paesaggistica**, e pertanto

11.3.2.1 ☐ **si allega la relazione paesaggistica** e la documentazione necessaria ai fini del rilascio dell'autorizzazione paesaggistica
(*) (variabile, solo nel caso di richiesta contestuale di atti di assenso presupposti alla SCIA)

11.3.2.2 ☐ l'autorizzazione paesaggistica è stata rilasciata con prot. _____ in data _____

11.3.3 ☐ **è assoggettato al procedimento di accertamento di compatibilità paesaggistica**

11.3.1 ☐ **si allega la documentazione necessaria** ai fini dell'accertamento di compatibilità paesaggistica
(*) (variabile, solo nel caso di richiesta contestuale di atti di assenso presupposti alla SCIA)

11.3.4 ☐ **accertamento di compatibilità paesaggistica**

è stato rilasciato con prot. _____ in data _____

12) Bene sottoposto a parere della Soprintendenza

che l'immobile oggetto dei lavori, ai sensi del Parte II, Titolo I, Capo I del d.lgs. n. 42/2004,

12.1 ☒ **non è sottoposto a tutela**

12.2 ☐ **è sottoposto a tutela** e pertanto

12.2.1 ☐ **si allega la documentazione necessaria** ai fini del rilascio del parere/nulla osta
(*) (variabile, solo nel caso di richiesta contestuale di atti di assenso presupposti alla SCIA)

12.2.2 ☐ il parere/nulla osta è stato rilasciato con prot. _____ in data _____

13) Bene inserito in zona del Centro Storico

che l'immobile oggetto dei lavori ricade:

13.1 ☐ ZONA 1 **– Rilascio parere Soprintendenza Archeologica per opere implicante lavori di scavo;**

13.2 ☐ ZONA 2 **– Preavviso di almeno 10gg. Prima esecuzione scavi alla Soprintendenza Archeologica per esecuzione saggi;**

13.3 ☐ ZONA 3 **– Comunicazione data inizio lavori scavo con almeno 10gg di anticipo alla Soprintendenza Archeologica**

14) Bene inserito in area di interesse archeologica (D.G.C. n. 126/89)

che l'immobile oggetto dei lavori è sottoposto a

14.1 ☐ **zona archeologica 1 – Rilascio parere Soprintendenza Archeologica per opere implicante lavori di scavo;**

14.2 ☐ **zona archeologica 2 – Preavviso di almeno 10gg prima dell'esecuzione scavi alla Soprintendenza Archeologica per esecuzione saggi;**

14.3 ☐ **zona archeologica 3 – Comunicazione data inizio lavori scavo con almeno 10gg di anticipo alla Soprintendenza Archeologica.**

15) Bene in area protetta

che l'immobile oggetto dei lavori, ai sensi della legge n. 394/1991 (Legge quadro sulle aree protette) e della corrispondente normativa regionale,

15.1 ☒ **non ricade in area tutelata**

15.2 ☐ **ricade in area tutelata**, ma le opere non comportano alterazione dei luoghi o dell'aspetto esteriore degli edifici

15.3 ☐ **è sottoposto alle relative disposizioni** e pertanto

15.3.1 ☐ **si allega la documentazione necessaria** ai fini del rilascio del parere/nulla osta
(*) (variabile, solo nel caso di richiesta contestuale di atti di assenso presupposti alla

SCIA)

15.3.2 ☐ il parere/nulla osta è stato rilasciato con prot. _____ in data _____

TUTELA ECOLOGICA

16) Bene sottoposto a vincolo idrogeologico con riferimento al Piano Assetto Idrogeologico

che, ai fini del vincolo idrogeologico, l'area oggetto di intervento

16.1 ☒ **non ricade in area vincolata** e si allega stralcio carta idrogeomorfologica e IGM estratta dal sito dell'AdB Puglia sottoposta a tutela

16.2 ☐ **ricade in area a pericolosità di frana e** pertanto

16.2.1 ☐ **si allega la documentazione necessaria** ai fini del rilascio del parere AdB Puglia
(*) (variabile, solo nel caso di richiesta contestuale di atti di assenso presupposti alla SCIA)

16.2.2 ☐ l'autorizzazione è stata rilasciata con prot. _____ in data _____

16.3 ☐ **ricade in area a pericolosità idraulica e** pertanto

16.3.1 ☐ **si allega la documentazione necessaria** ai fini del rilascio del parere AdB Puglia
(*) (variabile, solo nel caso di richiesta contestuale di atti di assenso presupposti alla SCIA)

16.3.2☐ l'autorizzazione è stata rilasciata con prot. _____ in data _____

16.4 ☐ **pur non ricadendo in area vincolata, è interessata da reticolo AdB** non riportato nella carta IGM ma presente nella carta idrogeomorfologica, pertanto alla presente è allegato studio di compatibilità.

17) Bene sottoposto a vincolo idraulico

che, ai fini del vincolo idraulico, l'area oggetto di intervento

17.1 ☒ **non è sottoposta a tutela**

17.2 ☐ **è sottoposta a tutela** ed è necessario il rilascio dell'autorizzazione di cui al comma 2 dell'articolo 115 del d.lgs. n. 152/2006 e al r.d. 523/1904, pertanto

17.2.1☐ **si allega la documentazione necessaria** ai fini del rilascio dell'autorizzazione
(*) (variabile, solo nel caso di richiesta contestuale di atti di assenso presupposti alla SCIA)

17.2.2☐ l'autorizzazione è stata rilasciata con prot. _____ in data _____

18) Zona di conservazione "Natura 2000"

che, ai fini della zona speciale di conservazione appartenente alla rete "Natura 2000" (d.P.R. n. 357/1997e d.P.R. n. 120/2003) **l'intervento**

18.1☒ **non è soggetto a Valutazione d'incidenza (VINCA)**

18.2☐ **è soggetto a Valutazione d'incidenza (VINCA),** pertanto

18.2.1 ☐ **si allega la documentazione necessaria** all'approvazione del progetto

(*) (variabile, solo nel caso di richiesta contestuale di atti di assenso presupposti alla SCIA)

18.2.2 ☐ la valutazione è stata effettuata con prot. _____ in data _____

19) Fascia di rispetto cimiteriale

che in merito alla fascia di rispetto cimiteriale (articolo 338, testo unico delle leggi sanitarie 1265/1934)

19.1 ☒ **l'intervento non ricade nella fascia di rispetto**

19.2 ☐ **l'intervento ricade nella fascia di rispetto ed è consentito**

19.3 ☐ **l'intervento ricade in fascia di rispetto cimiteriale e non è consentito, pertanto**

19.3.1 ☐ **si allega la documentazione necessaria** per la richiesta di deroga
(*) (variabile, solo nel caso di richiesta contestuale di atti di assenso presupposti alla SCIA)

19.3.2 ☐ la relativa deroga è stata ottenuta con prot. _____
in data _____

20) Aree a rischio di incidente rilevante

che in merito alle attività a rischio d'incidente rilevante (d.lgs. n. 334/1999 e d.m. 9 maggio 2001):

20.1 ☒ **nel comune non è presente un'attività a rischio d'incidente rilevante**

20.2 ☐ **nel comune è presente un'attività a rischio d'incidente rilevante la relativa "area di danno"** è individuata nella pianificazione comunale

20.2.1 ☐ **l'intervento non ricade nell'area di danno**

20.2.2 ☐ **l'intervento ricade in area di danno**, pertanto

20.2.2.1 ☐ **si allega la documentazione necessaria** alla valutazione del progetto dal Comitato Tecnico Regionale
(*) (variabile, solo nel caso di richiesta contestuale di atti di assenso presupposti alla SCIA)

20.2.2.2 ☐ la valutazione del Comitato Tecnico Regionale è stata rilasciata con prot. _____ in data _____

20.3 ☐ **nel comune è presente un'attività a rischio d'incidente rilevante e la relativa "area di danno" non è individuata** nella pianificazione comunale, pertanto

20.3.1 ☐ **si allega la documentazione necessaria** alla valutazione del progetto dal Comitato Tecnico Regionale

21) **Smaltimento delle Acque di Prima Pioggia**

che, in base a quanto previsto dal d. lgs. n. 152/2006 e al Piano di Tutela delle Acque della Regione Puglia approvato dal Consiglio della Regione Puglia, con Deliberazione n. 230 del 20/10/2009 **l'intervento**

21.1 ☒ **non è soggetto alla normativa citata**

21.2 ☐ **è soggetto** pertanto

21.2.1 ☐ **si allega la documentazione necessaria per il rilascio dell'autorizzazione** da parte della Provincia
(*) (variabile, solo nel caso di richiesta contestuale di atti di assenso presupposti alla SCIA)

21.2.2 ☐ la comunicazione, riguardanti superfici dei piazzali e coperture dei fabbricati da smaltire < 2000 mq è stata effettuata alla Provincia con prot. _____ in data _____

22) Altri vincoli di tutela ecologica

che l'area/immobile oggetto di intervento risulta assoggettata ai seguenti vincoli:

22.1 ☐ **fascia di rispetto dei depuratori** (punto 1.2, allegato 4 della deliberazione 4 febbraio 1977 del Comitato dei Ministri per la tutela delle acque)

22.2 ☐ Altro (specificare) _____

In caso di area/immobile assoggettato ad uno o più dei sopracitati vincoli

22.2.1 ☐ **si allegano le autocertificazioni** relative alla conformità dell'intervento per i relativi vincoli

22.2.2 ☐ **si allega la documentazione necessaria** ai fini del rilascio dei relativi atti di assenso
(*) (variabile, solo nel caso di richiesta contestuale di atti di assenso presupposti alla SCIA)

22.2.3 ☐ il relativo atto di assenso è stato rilasciato con prot. _____ in data _____
(l'opzione è ripetibile in base al numero di vincoli che insistono sull'area/immobile)

TUTELA FUNZIONALE

23) Vincoli per garantire il coerente uso del suolo e l'efficienza tecnica delle infrastrutture (*)

che l'area/immobile oggetto di intervento risulta assoggettata ai seguenti vincoli:

23.1 ☐ **stradale** (d.m. n. 1404/1968, d.P.R. n. 495/92) (specificare) _____

23.2 ☐ **ferroviario** (d.P.R. n. 753/1980)

23.3 ☐ **elettrodotto** (d.P.C.M. 23 aprile 1992)

23.4 ☐ **gasdotto** (d.m. 24 novembre 1984)

23.5 ☐ **militare** (d.lgs. n. 66/2010)

23.6 ☐ **aeroportuale** (piano di rischio ai sensi dell'art. 707 del Codice della navigazione, specifiche tecniche ENAC)

23.7 ☐ Altro (specificare) _____

In caso di area/immobile assoggettato ad uno o più dei sopracitati vincoli

23.7.1 ☐ **si allegano le autocertificazioni** relative alla conformità dell'intervento per i relativi vincoli

23.7.2 ☐ **si allega la documentazione necessaria** ai fini del rilascio dei relativi atti di assenso

(*) (variabile, solo nel caso di richiesta contestuale di atti di assenso presupposti alla SCIA)

23.7.3 ☐ il relativo atto di assenso è stato rilasciato con prot. _____ in data _____

(l'opzione è ripetibile in base al numero di vincoli che insistono sull'area/immobile)

ASSEVERAZIONE

Tutto ciò premesso, il sottoscritto tecnico, in qualità di persona esercente un servizio di pubblica necessità ai sensi degli artt.359 e 481 del Codice Penale, esperiti i necessari accertamenti di carattere urbanistico, edilizio, statico, igienico ed a seguito del sopralluogo, consapevole di essere passibile dell'ulteriore sanzione penale nel caso di falsa asseverazione circa l'esistenza dei requisiti o dei presupposti di cui al comma 1 dell'art. 19 della L. N. 241/90

ASSEVERA

ai sensi dell'art. 20 comma 1 del DPR 380/2001

la conformità del progetto agli strumenti urbanistici approvati ed adottati, ai regolamenti edilizi vigenti, e alle altre normative di settore aventi incidenza sulla disciplina dell'attività edilizia e, in particolare, alle norme antisismiche, di sicurezza, antincendio, igienico-sanitarie nel caso in cui la verifica in ordine a tale conformità non comporti valutazioni tecnico-discrezionali, alle norme relative all'efficienza energetica.

Il sottoscritto dichiara inoltre che l'allegato progetto è compilato in piena conformità alle norme di legge e dei vigenti regolamenti comunali, nei riguardi pure delle proprietà confinanti essendo consapevole che la presente PAS non può comportare limitazione dei diritti dei terzi, fermo restando quanto previsto dall'articolo 19, comma 6-ter, della l. n. 241/1990.



Data e luogo
San Pietro Vernotico, 14 maggio 2024

il progettista
Ing. Pompilio ASSENZIO

INFORMATIVA SULLA PRIVACY (ART. 13 del d.lgs. n. 196/2003)

Ai sensi dell'art. 13 del codice in materia di protezione dei dati personali si forniscono le seguenti informazioni:

Finalità del trattamento: I dati personali dichiarati saranno utilizzati dagli uffici nell'abito del procedimento per il quale la presente PAS viene resa.

Modalità: Il trattamento avverrà sia con strumenti cartacei sia su supporti informatici a disposizione degli uffici.

Ambito di comunicazione: I dati verranno comunicati a terzi ai sensi della l. n. 241/1990, ove applicabile, e in caso di verifiche ai sensi dell'art. 71 del d.P.R. n. 445/2000.

Diritti: Il sottoscrittore può in ogni momento esercitare i diritti di accesso, rettifica, aggiornamento e integrazione dei dati ai sensi dell'art. 7 del d.lgs. n. 196/2003 rivolgendo le richieste al SUAP/SUE.

Titolare: SUAP di San Donato di Lecce

***ALLEGATI** di cui all'art. 6 del D.Lgs. n. 28 del 03.03.2011*

Documentazione obbligatoria:

- ☒ Copia fotostatica di documento di identità;
- ☒ Relazione dettagliata a firma di un progettista abilitato che descriva l'intervento;
- ☒ Opportuni elaborati progettuali a firma di un progettista abilitato che attestino la compatibilità del progetto con gli strumenti urbanistici approvati e i regolamenti edilizi vigenti e la non contrarietà agli strumenti urbanistici adottati, nonché il rispetto delle norme di sicurezza e' di quelle igienico-sanitarie;
- ☒ Elaborati tecnici per la connessione redatti dal gestore di rete;
- ☐ Pareri, autorizzazioni, nulla osta, rilasciati dai soggetti competenti
  - ☐ Soprintendenza
  - ☐ VV.FF.
  - ☐ Consorzio di Bonifica
  - ☐ Amministrazione Provinciale
  - ☐ Altro (specificare)

.....

.....

- ☒ Presentazione degli schemi impianti di cui al DM 37/2008:
- ☒ Scheda tecnica impianti di energia da fonti rinnovabili;
- ☒ Documentazione catastale costituita da estratto di mappa in scala 1:2000 / 1:1000 con individuazione del nuovo intervento, autenticata dal progettista, e con aggiornamento non anteriore a mesi 6;
- ☒ Estratto del P.R.G. con evidenziato l'immobile e/o l'area di intervento;
- ☒ DICHIARAZIONE CHE L'IMPIANTO NON SI TROVI ALL'INTERNO DI AREE FRA QUELLE SPECIFICAMENTE ELENCATE E INDIVIDUATE DALL'ALLEGATO 3) LETTERA f), AL DECRETO DEL MINISTERO DELLO SVILUPPO ECONOMICO DEL 10/09/2010 PUBBLICATO NELLA GAZZETTA UFFICIALE N.219 DEL 18/09/2010 (comma 9 BIS DELL'ART.6 D.LEGS 28/11)
- ☒ Dichiarazione dell'impresa esecutrice dei lavori;
- ☐ D.U.R.C. (Documento Unico di Regolarità Contributiva);
- ☒ Versamento Diritti di Segreteria

Documentazione eventuale (in relazione alla tipologia dell'intervento):

- ☐ Deposito documentazione norma sismica, ovvero asseverazione tecnico;
- ☐ Autorizzazione allo Scarico
- ☐ Notifica preliminare (Azienda USL e Direzione Provinciale del Lavoro)
- ☐ Altro (specificare)

.....

.....

Data e luogo
San Pietro Vernotico, 14 maggio 2024

il/i dichiaranti
Ing. Pompilio ASSENZIO

Sportello Unico per le Attivita' Produttive
Ricevuta
(art. 5, comma 4 DPR 160/2010 e art. 18-bis L. 241/1990)

1 - SUAP competente

Suap SAN DONATO DI LECCE in delega alla CCIAA di LE			
del comune di:	**SAN DONATO DI LECCE**	Id:	**3437**
Responsabile SUAP:	**LONGO**	**GIUSEPPE**	

2 - Riferimenti della pratica SUAP

Codice Pratica:	**05095070750-14052024-1256**
Protocollo SUAP:	**REP_PROV_LE/LE-SUPRO/0059379 del 15/05/2024**
Domicilio elettronico dichiarato:	**pvinvestproject3srl@legalmail.it**

3 - Impresa o soggetto economico

Denominazione:	**VERBUND GREEN POWER ITALIA S.R.L.**			
Codice Fiscale:	**05095070750**	Sede legale provincia:	**MILANO**	
Presso il comune di:	**MILANO**			
via, viale, piazza ...:	**DI PORTA ROMANA**		n.	**23**

4 - Estremi del dichiarante

Cognome:	**ASSENZIO**	Nome:	**POMPILIO**
Qualifica:	**PROFESSIONISTA INCARICATO**	Codice Fiscale:	

5 - Indirizzo dell'impianto

del comune di:	**SAN DONATO DI LECCE**		
via, viale, piazza ...:	**STRADA Vicinale Perrone Terratrane**	n.	**SN**

6 - Termini del procedimento/controllo

Entro 90 giorni dalla data della presente ricevuta, salvo indizione della conferenza dei servizi ai sensi dell'art. 7, comma 3, del DPR 160/2010, l'amministrazione competente adotta un provvedimento espresso ovvero, in caso di SCIA condizionata, acquisisce gli atti di assenso o i

pareri di altri uffici e amministrazioni o esegue le verifiche preventive previste dalla normativa vigente.

7 - Accesso visione atti del procedimento

Il responsabile del SUAP costituisce il referente per l'esercizio del diritto di accesso agli atti e documenti detenuti dal SUAP, anche se provenienti da altre amministrazioni o da altri uffici comunali (art. 4, co.4 DPR n. 160/2010).

Ufficio in cui si può prendere visione degli atti:	
Suap SAN DONATO DI LECCE in delega alla CCIAA di LE	
Indirizzo:	**VIA ROSA n. 7 73010 - SAN DONATO DI LECCE (LE)**
Altre info:	vedere sito istituzionale del comune

8- Interventi attivati nel procedimento ed amministrazioni competenti

Intervento	Amministrazione competente
Procedura abilitativa semplificata (P.A.S.) per l'installazione di impianti alimentati da energia rinnovabile	UFFICI COMUNE DI SAN DONATO DI LECCE

9 - Elenco dei documenti informatici allegati

- 05095070750-14052024-1256.SUAP.PDF.P7M (Riepilogo Pratica SUAP)
- 05095070750-14052024-1256.027.PDF.P7M (Relazione geologica geotecnica sismica)
- 05095070750-14052024-1256.012.PDF.P7M (Dichiarazione dell'impresa esecutrice dei lavori)
- 05095070750-14052024-1256.034.PDF (Visura camerale proponente)
- 05095070750-14052024-1256.025.PDF.P7M (Strutture moduli fotovoltaici)
- 05095070750-14052024-1256.008.PDF.P7M (Presentazione degli schemi impianti di cui al DM 37/2008)
- 05095070750-14052024-1256.014.PDF.P7M (Documentazione catastale costituita da estratto di mappa in scala 1:2000 / 1:1000 con individuazione del nuovo intervento, autenticata dal progettista, e con aggiornamento non anteriore a mesi 6)
- 05095070750-14052024-1256.029.PDF.P7M (Relazione pedoagronomica.pdf)
- 05095070750-14052024-1256.042.PDF (Cambio sede legale e ragione sociale - Plle 1064-1066)
- 05095070750-14052024-1256.031.PDF.P7M (Rilievi essenze)
- 05095070750-14052024-1256.044.PDF.P7M (Dichiarazione impatto acustico)
- 05095070750-14052024-1256.003.PDF.P7M (Elaborati tecnici per la connessione redatti dal gestore di rete)
- 05095070750-14052024-1256.032.PDF.P7M (Relazione paesaggio)
- 05095070750-14052024-1256.001.PDF.P7M (Allega qui l'attestazione del pagamento pagoPA o del bonifico bancario (in caso di bonifico, non è valida la ricevuta di presa in carico del bonifico))
- 05095070750-14052024-1256.020.PDF.P7M (Planimetria)
- 05095070750-14052024-1256.036.PDF (Marca da bollo istanza)
- 05095070750-14052024-1256.017.PDF.P7M (Scheda tecnica impianti di energia da fonti rinnovabili)
- 05095070750-14052024-1256.022.PDF.P7M (Cabina E-Distribuzione e cliente)
- 05095070750-14052024-1256.007.PDF.P7M (Presentazione degli schemi impianti di cui al DM 37/2008)
- 05095070750-14052024-1256.040.PDF (Cessione contratto DdS Plle 763-764-1065)
- 05095070750-14052024-1256.035.PDF (Procura Colleselli)
- 05095070750-14052024-1256.005.PDF.P7M (Elaborati tecnici per la connessione redatti dal gestore di rete)

- 05095070750-14052024-1256.019.PDF.P7M (Rilievo)
- 05095070750-14052024-1256.011.PDF.P7M (D.U.R.C. (Documento Unico di Regolarità Contributiva))
- 05095070750-14052024-1256.041.PDF.P7M (relazione tecnica di asseverazione)
- 05095070750-14052024-1256.038.PDF (Cessione contratto DdS Plle 1064-1066)
- 05095070750-14052024-1256.026.PDF.P7M (Relazione generale)
- 05095070750-14052024-1256.024.PDF.P7M (Cancello e recinzione)
- 05095070750-14052024-1256.015.PDF.P7M (DICHIARAZIONE CHE L'IMPIANTO NON SI TROVI ALL'INTERNO DI AREE FRA QUELLE SPECIFICAMENTE ELENCATE E INDIVIDUATE DALL'ALLEGATO 3) LETTERA f), AL DECRETO DEL MINISTERO DELLO SVILUPPO ECONOMICO DEL 10)
- 05095070750-14052024-1256.045.PDF (Elenco documenti)
- 05095070750-14052024-1256.013.PDF.P7M (Estratto del P.R.G. con evidenziato l'immobile e/o l'area di intervento)
- 05095070750-14052024-1256.030.PDF.P7M (Relazione essenze)
- 05095070750-14052024-1256.037.PDF (Contratto DdS Plle 1064-1066)
- 05095070750-14052024-1256.028.PDF.P7M (Relazione compatibilità PTA)
- 05095070750-14052024-1256.004.PDF.P7M (Elaborati tecnici per la connessione redatti dal gestore di rete)
- 05095070750-14052024-1256.018.PDF.P7M (Vincolistica)
- 05095070750-14052024-1256.043.PDF (Cambio sede legale e ragione sociale - Plle 763 764 1065)
- 05095070750-14052024-1256.016.PDF.P7M (DICHIARAZIONE CHE L'IMPIANTO NON SI TROVI ALL'INTERNO DI AREE FRA QUELLE SPECIFICAMENTE ELENCATE E INDIVIDUATE DALL'ALLEGATO 3) LETTERA f), AL DECRETO DEL MINISTERO DELLO SVILUPPO ECONOMICO DEL 10)
- 05095070750-14052024-1256.033.PDF.P7M (Rilievi paesaggio)
- 05095070750-14052024-1256.002.PDF.P7M (Pareri, autorizzazioni, nulla osta, rilasciati dai soggetti competenti (ad es. Soprintendenza, VV.FF.,Consorzio bonifica, Amministrazione Provinciale ecc.))
- 05095070750-14052024-1256.039.PDF (Contratto DdS Plle 763-764-1065)
- 05095070750-14052024-1256.021.PDF.P7M (Cabina di trasformazione)
- 05095070750-14052024-1256.023.PDF.P7M (Cabina O&M)
- 05095070750-14052024-1256.006.PDF.P7M (Opportuni elaborati progettuali a firma di un progettista abilitato che attestino la compatibilità del progetto con gli strumenti urbanistici approvati e i regolamenti edilizi vigenti e la non contrar)
- 05095070750-14052024-1256.009.PDF (Fotocopia di un documento di identita' del soggetto che conferisce la procura speciale)
- 05095070750-14052024-1256.010.PDF.P7M (Procura speciale)
- 05095070750-14052024-1256.001.MDA.PDF.P7M (MDA Pratica)

10 - Promemoria per controllo domicilio elettronico

Tutte le comunicazioni verranno inviate al seguente indirizzo fornito dal richiedente:	**pvinvestproject3srl@legalmail.it**

11 - Estremi emissione della ricevuta:

Data di emissione:	**15/05/2024**

SOCIETÀ VERBUND GREEN POWER ITALIA SRL

Procedura abilitativa semplificata (PAS) ai sensi dell'art. 6 del D.Lgs. 3 marzo 2011, n. 28. PROGETTO PER LA COSTRUZIONE, REALIZZAZIONE ED ESERCIZIO DI UN IMPIANTO DI PRODUZIONE FOTOVOLTAICO DI POTENZA PARI A 2.697,24 kWp, SITO IN COMUNE DI SAN DONATO DI LECCE (LE), DENOMINATO "FPG4".

Pratica n° 05095070750-15052024-1039

Suap SAN DONATO DI LECCE in delega alla CCIAA di LE

CHIEDE	Procedimento
Procedura abilitativa semplificata (P.A.S.) per l'installazione di impianti alimentati da energia rinnovabile	**Procedura abilitativa semplificata (P.A.S.) per l'installazione di impianti alimentati da energia rinnovabile ((ai sensi dell'art. 6 del D. Lgs 28 del 03/03/2011 – art. 6 della L.R. n. 25 del 24/09/2012)**

Scheda anagrafica

[X] DITTA/SOCIETA'/IMPRESA	[ ] PERSONA (Privato)

[X] ISCRITTA ALLA CCIAA

Codice Fiscale
05095070750

(compilare per effettuare il recupero dei dati dal registro imprese)

Informazioni relative all'iscrizione al Registro Imprese

Camera di commercio di:	Numero REA	Data
MILANO	**2686816**	

[ ] NON ANCORA ISCRITTA

[ ] NON NECESSITA DI ISCRIZIONE AL RI DELLA CCIAA

DATI DEL DICHIARANTE

Nome	Cognome	Cod.Fiscale
PHILIPP	**COLLESELLI**	

Sesso	Data nascita	Cittadinanza
		ITALIA

Luogo di nascita:

Stato	Provincia

Comune

[ ] Se cittadino non UE

Informazioni relative alla residenza :

Stato	Provincia

Comune

Toponimo (DUG)
VIA

Denominazione stradale

Numero civico	CAP	eMail/PEC	Telefono fisso/cellulare
		pvinvestproject3srl@legalmail.it	

Carica
PROCURATORE SPECIALE

DATI DELLA DITTA/SOCIETA'/IMPRESA

Denominazione (nome della ditta o azienda o ragione sociale)
VERBUND GREEN POWER ITALIA S.R.L.

Forma giuridica	Codice Fiscale	P.IVA
SOCIETA' A RESPONSABILITA' LIMITATA	**05095070750**	**05095070750**

Dati relativi alla sede legale della ditta/società/impresa

Stato	Provincia
Italia	**MILANO**

Comune
MILANO

Toponimo (DUG)
CORSO

Denominazione stradale	Numero civico	CAP
DI PORTA ROMANA	**23**	**20122**

Telefono fisso/Cellulare	Fax	PEC
		pvinvestproject3srl@legalmail.it

Qualifica e dati del procuratore

Qualifica del procuratore
PROFESSIONISTA INCARICATO

Il procuratore:

Nome	Cognome	Sesso	Cittadinanza
POMPILIO	**ASSENZIO**		**ITALIA**

Nato a	il

	Provincia		Stato
[X]		[ ] all'Estero	

Cod.Fiscale

Informazioni relative alla residenza del procuratore:

Residente in	Provincia	CAP

Indirizzo	Tel	Fax

eMail PEC
pompilio.assenzio@ingpec.eu

Oggetto della pratica

descrizione sintetica
PROGETTO PER LA COSTRUZIONE ED ESERCIZIO DI UN IMPIANTO DI PRODUZIONE DI ENERGIA DA FONTE RINNOVABILE FOTOVOLTAICA AVENTE POTENZA PARI A 2.697,24 kWp DENOMINATO 'FPG 4'

DOMICILIO ELETTRONICO

Ai fini delle comunicazioni relative al presente procedimento si elegge il proprio domicilio elettronico presso la seguente casella di posta elettronica (domicilio elettronico)

DOMICILIO ELETTRONICO: (N.B. Inserire l'indirizzo della casella PEC a cui lo Sportello dovrà inviare la ricevuta e le altre comunicazioni relative alla pratica)
pvinvestproject3srl@legalmail.it

[X] Si dichiara di essere consapevoli che nel caso non venga indicata una casella di posta elettronica certificata (PEC), non si avra' la certezza del buon esito dell' eventuale scambio di comunicazioni che seguiranno la presente istanza

Dichiarazione di consapevolezza ex artt. 46 e 47 DPR 445/2000

[X] Dichiara di essere consapevole che le dichiarazioni false, la falsità negli atti e l'uso di atti falsi comportano l'applicazione delle sanzioni penali previste dall'art. 76 del D.P.R. 445/2000 e la decadenza dai benefici eventualmente conseguenti al provvedimento emanato sulla base della dichiarazione non veritiera nonchè il divieto di accesso a contributi, finanziamenti e agevolazioni per un periodo di 2 anni decorrenti da quando l'amministrazione ha adottato l'atto di decadenza, come previsto dall'art. 75 del D.P.R. 445/2000.

INFORMATIVA SULLA PRIVACY (Art. 13 del Reg. UE n. 2016/679 del 27 aprile 2016)

Il Reg. UE n. 2016/679 del 27 aprile 2016 stabilisce norme relative alla protezione delle persone fisiche con riguardo al trattamento dei dati personali. Pertanto, come previsto dall'art. 13 del Regolamento, si forniscono le seguenti informazioni:

Titolare del trattamento:

Comune di SAN DONATO DI LECCE

indirizzo pec comunesandonatodilecce@pec.rupar.puglia.it

Finalità del trattamento.

Il trattamento dei dati è necessario per l'esecuzione di un compito di interesse pubblico o connesso all'esercizio di pubblici poteri di cui è investito il titolare del trattamento. Pertanto i dati personali saranno utilizzati dal titolare del trattamento nell'ambito del procedimento per il quale la dichiarazione viene resa.

Modalità del trattamento.

I dati saranno trattati da persone autorizzate, con strumenti cartacei e informatici.

Destinatari dei dati.

I dati potranno essere comunicati a terzi nei casi previsti della Legge 7 agosto 1990, n. 241 (“Nuove norme in materia di procedimento amministrativo e di diritto di accesso ai documenti amministrativi”), ove applicabile, e in caso di controlli sulla veridicità delle dichiarazioni (art. 71 del D.P.R. 28 dicembre 2000 n. 445 (“Testo unico delle disposizioni legislative e regolamentari in materia di documentazione amministrativa”)). Responsabili del trattamento la Camera di Commercio competente per territorio e InfoCamere S.c.p.A.

Diritti.

L'interessato può in ogni momento esercitare i diritti di accesso e di rettifica dei dati personali nonché ha il diritto di presentare reclamo al Garante per la protezione dei dati personali. Ha inoltre il diritto alla cancellazione dei dati e alla limitazione al loro trattamento nei casi previsti dal Regolamento. Per esercitare tali diritti tutte le richieste devono essere rivolte al Comune di SAN DONATO DI LECCE indirizzo mail comunesandonatodilecce@pec.rupar.puglia.it. Il responsabile della protezione dei dati è contattabile all'indirizzo mail poliziamunicipale@comune.sandonatodilecce.le.it.

Periodo di conservazione dei dati.

I dati personali saranno conservati per un periodo non superiore a quello necessario per il perseguimento delle finalità sopra menzionate o comunque non superiore a quello imposto dalla legge per la conservazione dell'atto o del documento che li contiene. I dati sono altresì trasmessi alla Camera di Commercio competente per territorio per la raccolta nel Fascicolo informativo di impresa di cui all'art. 43-bis del D.P.R. 445/2000 e s.m.i.

[X] Il/la sottoscritto/a dichiara di aver letto l'informativa sul trattamento dei dati personali.
CHIEDE A UFFICI COMUNE DI SAN DONATO DI LECCE

Procedura abilitativa semplificata (P.A.S.) per l'installazione di impianti alimentati da energia rinnovabile ((ai sensi dell’art. 6 del D. Lgs 28 del 03/03/2011 – art. 6 della L.R. n. 25 del 24/09/2012)

Localizzazione dell'intervento

Comune	Frazione	Prov.	CAP
SAN DONATO DI LECCE		**LE**	**73010**

ATTENZIONE - l'ubicazione dell'attività o intervento coincide con il Comune a cui è destinata la pratica

Via, Viale, Piazza	n° civico
STRADA PROVINCIALE 125	**SN**

scala	piano	interno

dati catastali

[ ] NCEU	**[X] NCT**

foglio	particella/mappale	subalterno
5	**109**	

sezione Censuaria (Terreni)

foglio	particella/mappale	subalterno
5	**152**	

sezione Censuaria (Terreni)

foglio	particella/mappale	subalterno
5	**153**	

sezione Censuaria (Terreni)

foglio	particella/mappale	subalterno
5	**845**	

sezione Censuaria (Terreni)

---

ulteriori dati relativi alla localizzazione dell'intervento

Superfici edificio (reali e non catastali)

coperta mq	scoperta mq	altezza m
0.00	**0.00**	**0.00**

Superfici terreno (reali e non catastali) mq.
32964.00

a) Titolarità dell’intervento

Il richiedente dichiara di avere titolo alla presentazione di questa pratica edilizia in quanto

[ ] proprietario esclusivo
[ ] rappresentante legale
[ ] Amministratore/delegato dal Condominio
[ ] comproprietario con il/i soggetto/i elencato/i nella sezione “SOGGETTI COINVOLTI”;

	specificare
[X] locatario/comodatario (a tale scopo autorizzato dai proprietari nella sezione “SOGGETTI COINVOLTI”)	**CONTRATTO PRELIMINARE DI DIRITTO DI SUPERFICIE**

dell'immobile interessato dall'intervento e di

[X] avere titolarità esclusiva all'esecuzione dell'intervento
[ ] non avere titolarità esclusiva all'esecuzione dell'intervento, ma di disporre comunque della dichiarazione di assenso dei terzi titolari di altri diritti reali o obbligatori

b) Presentazione della PAS

Dichiara di presentare la PAS

[X] in assenza di atti di assenso presupposti, in quanto l’intervento oggetto della PAS non necessita di atti o pareri che non possono essere sostituiti dalle autocertificazioni, attestazioni e asseverazioni o certificazioni di tecnici abilitati
[X] Il titolare è a conoscenza che i lavori potranno iniziare trascorsi 30 gg dalla data di acquisizione della presente al protocollo comunale
[ ] essendo già in possesso di tutti gli atti di assenso presupposti, comunque denominati, rilasciati dalle competenti amministrazioni
[ ] richiedendo contestualmente l’acquisizione d’ufficio degli atti di assenso presupposti, comunque denominati, alle competenti amministrazioni. Il titolare dichiara di essere a conoscenza che l’attività oggetto della PAS può essere iniziata dopo il rilascio dei relativi atti di assenso

c) Tipologia di impianto alimentato da fonti rinnovabili oggetto di PAS

[ ] Installazione di pannelli fotovoltaici, su edificio esistente, con qualsiasi potenza, non ricadenti fra quelli di cui al punto 12.1 del D.M. 10/09/2010 aventi TUTTE le seguenti caratteristiche: i. moduli fotovoltaici collocati nei tetti di edifici esistenti; ii. la superficie complessiva dei moduli fotovoltaici dell'impianto non sia superiore a quella del tetto dell'edificio sul quale i moduli sono collocati

[ ] collocato su edifici, tettoie, serre o pensiline e da realizzarsi con tegole fotovoltaiche o altri elementi innovativi;

[ ] collocato su edifici o loro pertinenze (realizzati all'interno della zona A di cui al D.M. 1444/1968) e da realizzarsi con tegole fotovoltaiche o altri elementi innovativi;

[ ] Impianto solare fotovoltaico non integrato ubicato al suolo con potenza inferiore a 20 kW;

[ ] Impianto solare fotovoltaico ubicato a suolo su terreni agricoli (max 10% del terreno agricolo e distanza superiore a 2000 mt. da altri terreni dello stesso proprietario), non ricadenti fra quelli di cui al punto 12.1 e 12.2 lettera a) del D.M. 10/09/2010, aventi capacità di generazione inferiore alla soglia indicata alla tabella A allegata al D.Lgs n. 387 del 29/12/2003, cioè con potenza inferiore a 20 kW, e che faccia capo ad un unico punto di connessione ed ad un unico soggetto;

[ ] Impianto solare fotovoltaico ubicato su aree già degradate da attività antropiche, pregresse o in atto, tra cui siti industriali, cave, discariche, siti contaminati, con potenza non superiore a 1 MW e direttamente su suolo;

[ ] Impianto eolico di potenza inferiore a 200 kW con max 4 generatori eolici;

[ ] Impianti Biomassa, gas di discarica, gas residuati dai processi di depurazione, operanti in assetto cogenerativi con potenza > 50 1000 kW ovvero 3000 kWt;

[ ] Impianti alimentati da biomassa e biogas con potenza max 200 kW;

[ ] Impianti da gas di discarica, gas residuati con potenza inferiore a 1 MW;

[ ] Impianti non cogenerativi con potenza 250kW;

[ ] Impianti idroelettrici e geotermoelettrici realizzati su edifici esistenti senza variazione planoaltimetriche, senza cambio di destinazione d'uso, senza intaccare parti strutturali, ecc., con potenza max 200 kW;

[ ] Impianti idroelettrici e geotermoelettrici alimentati da fonte idraulica con potenza inferiore a 1 MW;

[X] Attività di costruzione ed esercizio di impianti fotovoltaici di potenza sino a 10 MW connessi alla rete elettrica di media tensione e localizzati in area a destinazione industriale, produttiva o commerciale (ai sensi del c.9 bis, dell'art.6 del D.LGS 28/2011 modificato dal D.L. 77/2021.

[ ] Altro impianto di energia elettrica

e) Opere su parti comuni o modifiche esterne

Le opere previste

[X] non riguardano parti comuni

[ ] riguardano le parti comuni di un fabbricato condominiale

[ ] riguardano parti comuni di un fabbricato con più proprietà, non costituito in condominio, e dichiara che l'intervento è stato approvato dai comproprietari delle parti comuni, come risulta da atto consegnato al progettista ovvero dalla sottoscrizione degli elaborati da parte di tutti i comproprietari corredata da copia di documento d'identità

[ ] riguardano parti dell'edificio di proprietà comune ma non necessitano di assenso perché, secondo l'art. 1102 c.c., apportano, a spese del titolare, le modificazioni necessarie per il miglior godimento delle parti comuni non alterandone la destinazione e senza impedire agli altri partecipanti di usufruirne secondo il loro diritto

f) Descrizione sintetica dell’intervento

Dichiara che i lavori per i quali viene inoltrata la presente PAS consistono in:

Progetto per la realizzazione di un impianto fotovoltaico, del tipo fisso, ubicato su suolo, finalizzato alla produzione di energia elettrica da fonte rinnovabile. L’impianto fotovoltaico, con potenza di picco pari a 2.697,24 kWp (potenza in immissione 2.340 kW), sarà realizzato in un’area della superficie complessiva nella disponibilità del proponente di circa ha 3,39 interamente situati entro i limiti territoriali del Comune di San Donato di Lecce (LE). Nel Catasto Terreni comunale il sito è distinto al foglio 5, particelle 109-152-153-845. La modalità di connessione alla rete trifase è inMedia Tensione con tensione di fornitura 20.000 V. L’impianto sarà allacciato alla rete di distribuzione tramite realizzazione di una nuova cabina di consegna collegata in antenna da futura Cabina Primaria AT/MT CP SAN DONATO. L'impianto dispone di una cabina di trasformazione, di una cabina di consegna E-Distribuzione, di una cabina cliente e di una cabina di servizio. Il lotto sarà recintato con una recinzione metallica. L'impianto fotovoltaico prevede anche l'installazione di un sistema di videosorveglianza e antintrusione. L'impianto sarà circondato da una siepe autoctona che funge da mitigazione. La struttura di supporto dei generatori fotovoltaici sarà del tipo fisso e sarà costituita da profilati metallici zincati a caldo infissi nel terreno sui quali saranno poste le guide per il fissaggio dei moduli pannelli. Le opere di fondazione, in conformità ad un’analisi geotecnica del sito, potranno essere costituite da micropali infissi nel terreno, previo la realizzazione di un foro di circa 20-25 cm di diametro per una profondità di circa 1,5 m, riempito all’interno con calcestruzzo e terreno di riporto. L'altezza minima dei moduli fotovoltaici da terra è di circa 0,90 m, mentre l'altezza massima è pari a circa 2,58 m.

g) Regolarità urbanistica e precedenti edilizi

[X] lo stato attuale dell'immobile risulta pienamente conforme alla documentazione dello stato di fatto legittimato dal seguente titolo/pratica edilizia (o, in assenza, dal primo accatastamento)

[X] legittimato da

	n.	del
[ ] titolo unico (SUAP)		

	n.	del
[ ] permesso di costruire / licenza edil. / concessione edilizia		

	n.	del
[ ] autorizzazione edilizia		

	n.	del
[ ] accertamento di conformità ex art. 36 d.P.R. n.380/2001		

	Legge	n.	del
[ ] condono edilizio			

	Legge	n.	del
[ ] C.E. o P.d.C. in sanatoria			

	n.	del
[ ] P.d.C. in sanatoria		

	n.	del
[ ] D.I.A. / S.C.I.A		

	n.	del
[ ] DIA/SCIA alternativa al permesso di costruire		

	n.	del
[ ] C.I.L./C.I.L.A.		

	estremi della denuncia catastale n.	del
[ ] primo accatastamento		

[ ] Preesistente al 1942

(Allegare planimetria catastale originale)

[ ] Preesistente al 1967

(Allegare planimetria catastale originale)

	specificare	n.	del
[X] altro	**trattasi di terreno agricolo, non esistono edifici**	**-**	**15/05/2024**

h) Calcolo del contributo di costruzione

[X] l'intervento da realizzare è a titolo gratuito

ai sensi della seguente normativa

articolo 17 comma 3 lettera e) DPR 380/2001

[ ] l'intervento da realizzare è a titolo oneroso e pertanto

allega il prospetto di calcolo preventivo del contributo di costruzione, a firma di tecnico abilitato, e la ricevuta di versamento del contributo di costruzione

[ ] richiede il reperimento degli standard in quanto intervento che comporta aumento del carico urbanistico

[ ] richiede il reperimento degli standard in quanto intervento che comporta aumento del carico urbanistico, per i quali con relazione asseverata si richiede la monetizzazione

i) Tecnici incaricati

dichiara di aver incaricato, in qualità di progettista, il tecnico indicato nella sezione seguente

PROGETTISTA DELLE OPERE ARCHITETTONICHE

[ ] non è colui che presenta la pratica	[ ] colui che presenta la pratica

[X] incaricato anche come direttore dei lavori delle opere architettoniche

[ ] se il direttore dei lavori delle opere architettoniche è diverso dal progettista delle opere architettoniche

e dichiara inoltre

[ ] di aver incaricato, in qualità di direttori dei lavori e di altri tecnici, i soggetti indicati alla sezione seguente

[X] che il/i direttore/i dei lavori e gli altri tecnici incaricati saranno individuati prima dell'inizio dei lavori

l) Impresa esecutrice dei lavori

[X] l'impresa esecutrice/imprese esecutrici dei lavori sarà/saranno individuata/e prima dell'inizio dei lavori

[ ] i lavori, in quanto opere di modesta entità che non interessano le specifiche normative di settore, sono eseguiti/sono stati eseguiti in prima persona, senza alcun affidamento a ditte esterne

[ ] i lavori sono eseguiti/sono stati eseguiti dalla/e impresa/e indicata/e alla seguente sezione

m) Rispetto degli obblighi in materia di salute e sicurezza nei luoghi di lavoro (vedi allegata tabella ADEMPIMENTI PREVISTI DAL D. LGS. N.81/2008)

che l'intervento

[ ] non ricade nell'ambito di applicazione delle norme in materia di salute e sicurezza nei luoghi di lavoro (d.lgs. n. 81/2008)

[ ] ricade nell'ambito di applicazione delle norme in materia di salute e sicurezza nei luoghi di lavoro (d.lgs. n. 81/2008) e pertanto:

relativamente alla documentazione delle imprese esecutrici:

[ ] dichiara che l'entità presunta del cantiere è inferiore a 200 uomini-giorno ed i lavori non comportano i rischi particolari di cui all'allegato XI del d.lgs. n. 81/2008 e di aver verificato il certificato di iscrizione alla Camera di commercio, il documento unico di regolarità contributiva, corredato da autocertificazione in ordine al possesso degli altri requisiti previsti dall'allegato XVII del d.lgs. n. 81/2008, e l'autocertificazione relativa al contratto collettivo applicato

[ ] dichiara che l'entità presunta del cantiere è pari o superiore a 200 uomini-giorno o i lavori comportano i rischi particolari di cui all'allegato XI del d.lgs. n. 81/2008 e di aver verificato la documentazione di cui alle lettere a) e b) dell'art. 90 comma 9 prevista dal d.lgs. n. 81/2008 circa l'idoneità tecnico professionale della/e impresa/e esecutrice/i e dei lavoratori autonomi, l'organico medio annuo distinto per qualifica, gli estremi delle denunce dei lavoratori effettuate all'Istituto nazionale della previdenza sociale (INPS), all'Istituto nazionale assicurazione infortuni sul lavoro (INAIL) e alle casse edili, nonché il contratto collettivo applicato ai lavoratori dipendenti, della/e impresa/e esecutrice/i

relativamente alla notifica preliminare di cui all'articolo 99 del d.lgs. n. 81/2008

[ ] dichiara che l'intervento non è soggetto all'invio della notifica

[ ] dichiara che l'intervento è soggetto all'invio della notifica

[X] ricade nell'ambito di applicazione delle norme in materia di salute e sicurezza sul luogo di lavoro (d.lgs. n. 81/2008), ma si riserva di presentare le dichiarazioni di cui al presente quadro prima dell'inizio lavori, poiché i dati dell'impresa esecutrice saranno forniti prima dell'inizio lavori

di essere a conoscenza che l'efficacia della presente PAS è sospesa qualora sia assente il piano di sicurezza e coordinamento di cui all'articolo 100 del d.lgs. n. 81/2008 o il fascicolo di cui all'articolo 91, comma 1, lettera b), quando previsti, oppure in assenza di notifica di cui all'articolo 99, quando prevista, oppure in assenza di documento unico di regolarità contributiva

n) Diritti di terzi

[X] dichiara di essere consapevole che la presente segnalazione non può comportare limitazione dei diritti dei terzi, fermo restando quanto previsto dall'articolo 19, comma 6-ter, della l. n. 241/1990

gli eventuali soggetti cointeressati, titolari di diritti reali di godimento su beni confinanti e risultanti da registrazioni catastali ed estremi catastali dei fondi confinanti a quelli oggetto dell'intervento, sono:

non ci sono soggetti cointeressati, in quanto trattasi di terreno agricolo oggetto di diritto di superficie.

o) Avvertenze generali

Dichiara di essere informato che, ai sensi dell'art. 23 d.P.R. n.380/2001:

- i lavori in oggetto possono avere inizio trascorsi 30 gg dalla data di acquisizione della presente al protocollo comunale o dopo l'acquisizione degli atti di assenso presupposti;

- la durata degli stessi non potrà superare il termine di tre anni dalla data della sua presentazione;

- è tenuto a comunicare al SUE la data della fine lavori;

- che ultimato l'intervento, il progettista o un tecnico abilitato rilascia un certificato di collaudo finale, allegato alla comunicazione di fine lavori, che va presentato allo sportello unico, con il quale si attesta la conformità dell'opera al progetto presentato. Contestualmente presenta ricevuta dell'avvenuta presentazione della variazione catastale conseguente alle opere realizzate ovvero dichiarazione che le stesse non hanno comportato modificazioni del classamento. In assenza di tale documentazione si applica la sanzione di cui all'art. 37, c 5, d. P.R. n.380/2001.

Dichiara di essere informato che, nei casi disciplinati dall'art. 24 del d.P.R. n. 380/01, entro quindici giorni dalla data dell'ultimazione dei lavori di finitura dell'intervento, è tenuto a presentare all'ufficio comunale competente domanda di rilascio della segnalazione certificata di agibilità con le modalità di cui all'art. 24 d.P.R. n.380/01 oppure la dichiarazione del direttore dei lavori o, qualora non nominato, di un professionista abilitato, con la quale si attesta la conformità dell'opera al progetto presentato e la sua agibilità (art. 24 comma 5 d.P.R. n. 380/2001 e LR n° 12/2014). Dovrà essere inoltrata la dichiarazione del direttore dei lavori al SUAP – Sportello unico per le attività produttive - con la quale si attesta la conformità dell'opera al progetto presentato e la sua agibilità (art. 10 d.P.R. n.160/2010) ove trattasi di impianto produttivo;

Dichiara di provvedere al pagamento delle imposte dovute al momento del rilascio dell'atto autorizzativo

[X] PRESA VISIONE

Dichiarazione relativa ai diritti di segreteria/istruttori

VERSAMENTO DIRITTI O SPESE

[ ] non sono dovuti oneri quali diritti o spese

[ ] poiché non previsti dal tariffario	[ ] poiché esentati

[X] sono dovuti oneri quali diritti o spese

per un totale di Euro
51.65

[ ] pagamento on line alla pagina successiva 'Pagamento oneri'

[ ] versamento su conto corrente postale (vedere le istruzioni di ogni SUAP)

in data	ufficio postale di

Allegata qui la ricevuta di versamento tramite conto corrente postale

[X] pagamento pagoPA / bonifico bancario (vedere le istruzioni di ogni SUAP)

in data	indicare il codice IUV / codice TRN
15/05/2024	

Allega qui l'attestazione del pagamento pagoPA o del bonifico bancario (in caso di bonifico, non è valida la ricevuta di presa in carico del bonifico)

Dichiarazione relativa all'assolvimento dell'imposta di bollo

VERSAMENTO DELL'IMPOSTA DI BOLLO

E' obbligatorio selezionare una delle seguenti quattro opzioni:

[ ] Il pagamento è dovuto e si intende assolvere l'obbligo tramite il circuito digitale pagoPA [NB: questa opzione è possibile solo se lo Sportello Unico aderisce a pagoPA] ...

[X] Il pagamento è dovuto e si intende assolvere l'obbligo con marche da bollo di cui si riportano i numeri di serie identificativi (le marche da bollo utilizzate saranno poi annullate e conservate in originale) ...

Marca da € 16,00 per la domanda:

numero seriale (1)	data
01231306746095	**15/05/2024**

E' obbligatorio selezionare una delle seguenti due opzioni:

[ ] Marca da €16,00 per l'autorizzazione...

[X] Non è richiesta alcuna marca da bollo per l'autorizzazione perché il procedimento può concludersi con il silenzio assenso dell'Amministrazione o con rilascio di Nulla Osta...

per la seguente motivazione

procedura abilitativa semplificata e comunicazione per gli impianti alimentati da energia rinnovabile - Impianti fotovoltaici di potenza inferiore ad 1 MW (ex art. 6 D.Lgs. 28/2011)

(1) Inserire i quattordici numeri presenti appena sopra il codice a barre, nella parte bassa del contrassegno

NOTA BENE: Le domande devono essere regolarizzate in misura forfettaria con una marca da bollo da €16,00 - Aggiungere una marca da bollo per il provvedimento autorizzatorio (in seguito alle modifiche apportate al DPR n. 642/1972 dalla legge n. 147/2013, le istanze trasmesse per via telematica e i provvedimenti rilasciati per via telematica sono soggetti all'imposta di bollo forfettaria di €16,00)

[ ] Per gli Enti autorizzati, l'imposta di bollo è assolta in modo virtuale ai sensi del D.M. 10/11/2011 o ai sensi dell'art. 15 D.P.R. 642/1972 ...

[ ] Il pagamento non è dovuto poiché esentati ...

FPG - ELENCO DOCUMENTI

Elenco documentazione presentata dalla ditta: VERBUND GREEN POWER ITALIA S.R.L., Maggio 2024

Denominazione elaborato	Denominazione file corrispondente
Elenco documenti	FPG_Elenco documenti.pdf
ELABORATI GRAFICI	
Inquadramento urbanistico	FPG_A01 - Inquadramento urbanistico.pdf
Vincolistica	FPG_A02 - Vincolistica.pdf
Rilievo	FPG_A03 - Rilievo.pdf
Planimetria	FPG_A04 - Planimetria.pdf
Schema unifilare CC	FPG_A05 - Schema Unifilare CC.pdf
Schema unifilare CA	FPG_A06 - Schema Unifilare CA.pdf
Cabina di trasformazione	FPG_A07 - Cabina di trasformazione.pdf
Cabina E-Distribuzione e cliente	FPG_A08 - Cabina E-Distribuzione e cliente.pdf
Cabina O&M	FPG_A09 - Cabina O&M.pdf
Cancello e recinzione	FPG_A10 - Cancello e recinzione.pdf
Strutture moduli fotovoltaici	FPG_A11 - Strutture moduli fotovoltaici.pdf
ELABORATI	
Relazione generale	FPG_B01 - Relazione generale.pdf
Relazione geologica geotecnica sismica	FPG_B02 - Relazione geologica geotecnica sismica.pdf
Relazione conformità PTA	FPG_B03 - Relazione conformità PTA.pdf
Relazione pedoagronomica	FPG_B04a - Relazione pedoagronomica.pdf
Relazione essenze	FPG_B04b - Relazione essenze.pdf
Rilievi essenze	FPG_B04c - Rilievi essenze.pdf
Relazione paesaggio	FPG_B04d - Relazione paesaggio.pdf
Rilievi paesaggio	FPG_B04e - Rilievi paesaggio.pdf
Dichiarazione impatto acustico	FPG_B05 - Dichiarazione impatto acustico.pdf
DOCUMENTI CONNESSIONE	
Preventivo di connessione - Soluzione tecnica	FPG_Preventivo di connessione STMG.pdf
Accettazione preventivo di connessione	FPG_Lettera accettazione STMG.pdf
Contabile accettazione STMG	FPG_Contabile accettazione STMG.pdf
DOCUMENTI	
Scheda tecnica impianti di energia da fonti rinnovabili	FPG_Schede tecniche.pdf
Documentazione catastale	FPG_Estratto di mappa.pdf
Estratto del Piano di Fabbricazione	FPG_Piano di Fabbricazione.pdf
DICHIARAZIONE Area Idonea	FPG_DSAN Iter autorizzativo e aree idonee.pdf FPG_DSAN aree idonee.pdf
Dichiarazione dell'impresa esecutrice dei lavori	FPG_DSAN incarico ditta prima inizio lavori.pdf
D.U.R.C. (Documento Unico di Regolarità Contributiva)	FPG_DSAN incarico ditta prima inizio lavori.pdf
Procura speciale	FPG_Procura Assenzio.pdf
Fotocopia di un documento di identità del soggetto che conferisce la procura speciale	D.I. PHILIPP COLLESELLI.pdf
Relazione tecnica di asseverazione	FPG_Relazione asseverazione.pdf
Titolo di disponibilità	FPG_Contratto Preliminare DdS.pdf FPG_Comunicazione Cessione DdS.pdf FPG_Comunicazione cambio sede legale e ragione sociale.pdf
Marca da bollo istanza	FPG_Marca da bollo.pdf
Pagamenti oneri PAS	FPG_Diritti di segreteria PAS.pdf

Pareri, autorizzazioni, nulla osta, rilasciati dai soggetti competenti	FPG_Comunicazione Comune di San Donato - PAS solo impianto.pdf
Visura camerale proponente	FPG_Verbund Green Power Italia Srl visura ordinaria.pdf FPG_Procura Colleselli.pdf

Pratica edilizia	_____
del	_____
Protocollo	_____

RELAZIONE TECNICA DI ASSEVERAZIONE

DATI DEL PROGETTISTA

Cognome e Nome **ASSENZIO POMPILIO**							
codice fiscale							
nato a		prov.		stato			
nato il							
residente in		prov.		stato			
indirizzo						C.A.P.	
con studio in	**SAN PIETRO VERNOTICO**	prov.	**BR**	stato	**ITALIA**		
indirizzo	**LARGO GENERALE ELLENA, 1**					C.A.P.	**72027**
Iscritto all'ordine/collegio **INGEGNERI**		di	**BRINDISI**			al n.	**1696**
Telefono					fax.		
posta elettronica certificata	**pompilio.assenzio@ingpec.eu**						

N.b. I dati del progettista coincidono con quelli già indicati, nella sezione 2 dell'Allegato "Soggetti coinvolti", per il progettista delle opere architettoniche

DICHIARAZIONI

Il progettista, in qualità di tecnico asseverante, preso atto di assumere la qualità di persona esercente un servizio di pubblica necessità ai sensi degli articoli 359 e 481 del Codice Penale, consapevole che le dichiarazioni false, la falsità negli atti e l'uso di atti falsi comportano l'applicazione delle sanzioni penali previste dagli artt. 75 e 76 del d.P.R. n. 445/2000 e di quelle di cui all'art. 19, comma 6, della legge n. 241/1990, sotto la propria responsabilità

DICHIARA

1) Tipologia di intervento e descrizione sintetica delle opere

che i lavori riguardano l'immobile/il terreno individuato nella PAS di cui la presente relazione costituisce parte integrante e sostanziale;

che le opere in progetto sono subordinate a **PAS** in quanto rientrano nella seguente **tipologia di intervento**:

☐ collocato su edifici, tettoie, serre o pensiline e da realizzarsi con tegole fotovoltaiche o altri elementi innovativi;
☐ collocato su edifici o loro pertinenze (realizzati all'interno della zona A di cui al D.M. 1444/1968) e da realizzarsi con tegole fotovoltaiche o altri elementi innovativi;
☐ Impianto solare fotovoltaico non integrato ubicato al suolo con potenza inferiore a 20 kW;

☐ Impianto solare fotovoltaico ubicato a suolo su terreni agricoli (max 10% del terreno agricolo e distanza superiore a 2000 mt. da altri terreni dello stesso proprietario), non ricadenti fra quelli di cui al punto 12.1 e 12.2 lettera a) del D.M. 10/09/2010, aventi capacità di generazione inferiore alla soglia indicata alla tabella A allegata al D.Lgs n. 387 del 29/12/2003, cioè con potenza inferiore a 20 kW, e che faccia capo ad un unico punto di connessione ed ad un unico soggetto;
☐ Impianto solare fotovoltaico ubicato su aree già degradate da attività antropiche, pregresse o in atto, tra cui siti industriali, cave, discariche, siti contaminati, con potenza non superiore a 1 MW e direttamente su suolo;
☐ Impianto eolico di potenza inferiore a 200 kW con max 4 generatori eolici;
☐ Impianti Biomassa, gas di discarica, gas residuati dai proces i di depurazione, operanti in assetto cogenerativi con potenza > 50 ≤ 1000 kW ovvero 3000 kWt;
☐ Impianti alimentati da biomassa e biogas con potenza max 200 kW;
☐ Impianti da gas di discarica, gas residuati con potenza inferiore a 1 MW;
☐ Impianti non cogenerativi con potenza ≤ 250kW;
☐ Impianti idroelettrici e geotermoelettrici realizzati su edifici esistenti senza variaz one planoaltimetriche, senza cambio di destinazione d'uso, sen a intaccare parti strutturali, ecc., con potenza max 200 kW;
☐ Impianti idroelettrici e geotermoelettrici alimentati da fonte idraulica con potenza inferiore a 1 MW;
☒ Attività di costruzione ed esercizio di impianti fotovoltaici di **potenza sino a 10 MW** connessi alla rete elettrica di media tensione e localizzati in area a destinazione industriale, produttiva o commerciale (ai sensi del c.9 bis, dell'art.6 del D.LGS 28/2011 modificato dal D.L. 77/2021.
☐ Altro impianto di energia elettrica _____

e che consistono in:

Costruzione ed esercizio di un impianto fotovoltaico in area agricola per la produzione di energia elettrica da fonte rinnovabile (solare) avente potenza in immissione ai fini della connessione pari a 2.340,00 kW (potenza moduli fotovoltaici 2.697,24 kWp), denominato "FPG 4", ubicato in agro di San Donato di Lecce distinto al N.C.T. del medesimo Comune al Foglio n. 5 P.lle 109, 152, 153, 845.

2) Dati dell'immobile oggetto di intervento

che l'intervento interessa l'immobile sito in via /località Contrada Mass. Tintore, sn, avente destinazione d'uso esistente AGRICOLA (ad es. . residenziale, industriale, commerciale, ecc...) e di progetto AGRICOLA

Censito al NCEU			
Foglio	Particella	Sub	Cat

Censito in NCT		
Foglio	Particella	Sub
5	109, 152, 153, 845	

Superfici edificio (reali e non catastali)		
coperta mq.	scoperta mq.	altezza m.

Superfici terreno (reali e non catastali) Mq. 32.964

3) Strumentazione urbanistica comunale vigente e in salvaguardia

che l'area/immobile oggetto di intervento risulta individuata dal/è da realizzarsi su:

		SPECIFICARE	ZONA	ART.
☒	PUG/ PRG/ PDF	AREE AGRICOLE	E	-
☐	PIANO PARTICOLAREGGIATO			
☐	PIANO DI RECUPERO			
☐	P.I.P			
☐	P.E.E.P.			
☐	ALTRO:			

4) Variazioni catastali (L n. 331/2004 art.1 comma 332)

che l'immobile oggetto dei lavori

4.1 ☐ **non necessita di alcuna variazione catastale**

4.2 ☒ **necessita di variazione catastale** che sarà eseguita ad ultimazione lavori e trasmessa, unitamente alla nuova planimetria alla Amministrazione Comunale

5) Tutela dall'inquinamento acustico

che l'intervento

5.1 ☐ **non rientra** nell'ambito di applicazione dell'articolo 8 della l. n. 447/1995

5.2 ☒ **rientra** nell'ambito di applicazione dell'articolo 8 della l. n. 447/1995, integrato con i contenuti dell'articolo 4 del d.P.R. n. 227/2011 e pertanto **si allega**:

5.2.1 ☒ documentazione di impatto acustico (art. 8, commi 2 e 4, legge n. 447/1995)

5.2.2 ☐ valutazione previsionale di clima acustico (art. 8, comma 3, legge n. 447/1995)

5.2.3 ☐ autocertificazione a firma del tecnico abilitato competente in acustica ambientale in cui si attesta il rispetto dei requisiti di protezione acustica in relazione alla zonizzazione acustica di riferimento (art. 8, comma 3-bis, legge n. 447/1995)

5.2.4 ☐ dichiarazione sostitutiva dell'atto di notorietà, a firma del titolare, relativa al rispetto dei limiti stabiliti dal documento di classificazione acustica del territorio comunale di riferimento ovvero, ove questo non sia stato adottato, ai limiti individuati dal d.P.C.M. 14 novembre 1997 (art. 4, commi 1 e 2, d.P.R. n. 227/2011)

☐ che è stata presentata alla Provincia competente apposita relazione tecnica asseverata da un tecnico competente, che documenti il rispetto dei limiti di cui alla presente normativa, per l'esercizio di nuove attività imprenditoriali, ovvero per ampliamenti o modifiche di attività esistenti, che determinano un livello di rumore ambientale superiore a 40 dB(A) durante il periodo diurno e superiore a 30 dB(A) durante il periodo notturno (art.12 LEGGE REGIONALE 12 febbraio 2002, N. 3 **"Norme di indirizzo per il contenimento e la riduzione dell'inquinamento acustico".**

6) Produzione di materiali di risulta

che le opere

6.1 ☐ non sono soggette alla normativa relativa ai materiali da scavo (art. 41-bis D.L. n. 69 del 2013 e art. 184-bis d.lgs. n. 152 del 2006)

6.2 ☒ **comportano** la produzione di materiali da scavo **considerati come sottoprodotti** ai sensi dell'articolo 184-bis, comma 1, del d.lgs. n. 152/2006 o dell'articolo 41-bis, comma 1, D.L. n. 69 del 2013, e inoltre

6.2.1 ☐ **le opere comportano** la produzione di materiali da scavo per un **volume superiore a 6000 mc e sono soggette a VIA o AIA**, e pertanto, ai sensi dell'art. 184-bis, comma 2-bis, e del d.m. n. 161/2012

6.2.1.1. ☐ **si allega/ si comunicano gli estremi del** . Provvedimento di VIA o AIA, comprensivo dell'assenso al Piano di Utilizzo dei materiali da scavo, rilasciato da_____ con prot. _____ in data _____

(*) (variabile, solo nel caso di richiesta contestuale di atti di assenso presupposti alla SCIA)

6.2.2☒ le opere comportano la produzione di materiali da scavo per un **volume inferiore o uguale a 6000 mc** ovvero (**pur superando tale soglia) non sono soggette a VIA o AIA,** e pertanto

6.2.2.1 ☐ .allega **autocertificazione del titolare** resa all'ARPA ai sensi del comma 2 dell'art. 41-bis D.L. n. 69 del 2013

6.3 ☒ **comportano** la produzione di materiali da scavo che saranno riutilizzati nello stesso luogo di produzione e pertanto

6.3.1 ☐ **allega autocertificazione del titolare (che i materiali da scavo saranno riutilizzati nello stesso** luogo di produzione)

6.4 ☐ riguardano interventi di **demolizione di edifici o altri manufatti preesistenti e producono rifiuti** la cui gestione è disciplinata ai sensi della parte quarta del d.lgs. n. 152/ 2006

6.5 ☐ **comportano** la produzione di **materiali da scavo che saranno gestiti dall'interessato come rifiuti**

6.6 ☐ **Ai sensi del RR n.6/2006 si allega bilancio di produzione**

7) Prevenzione incendi

che l'intervento

7.1 ☒ non è soggetto alle norme di prevenzione incendi

7.2 ☐ è soggetto alle norme tecniche di prevenzione incendi e le stesse sono rispettate nel progetto

7.3 ☐ presenta caratteristiche tali da non consentire l'integrale osservanza delle regole tecniche di prevenzione incendi e pertanto

7.3.1 ☐ **si allega la documentazione necessaria** all'ottenimento della deroga
(*) (variabile, solo nel caso di richiesta contestuale di atti di assenso presupposti alla SCIA)

7.3.2 ☐ la relativa deroga è stata ottenuta con prot. _____ in data _____

e che l'intervento

7.4 ☒ **non è soggetto alla valutazione del progetto** da parte del Comando Provinciale dei Vigili del Fuoco ai sensi del d.P.R. n. 151/2011

7.5 ☐ **è soggetto alla valutazione del progetto** da parte del Comando Provinciale dei Vigili del Fuoco, ai sensi dell'articolo 3 del d.P.R. n. 151/2011 e pertanto

7.5.1☐ **si allega la documentazione necessaria** alla valutazione del progetto
(*) (variabile, solo nel caso di richiesta contestuale di atti di assenso presupposti alla SCIA)

7.5.2☐ la valutazione del progetto è stata effettuata con prot. _____ in data _____

7.6 ☐ **costituisce variante e il sottoscritto assevera che le modifiche non costituiscono variazione dei requisiti di sicurezza antincendio** già approvati con parere del Comando Provinciale dei Vigili del fuoco rilasciato con prot. _____ in data _____

8) Amianto

che le opere

8.1 ☒ **non interessano** parti di edifici con presenza di fibre di amianto

8.2 ☐ **interessano** parti di edifici con presenza di fibre di amianto e che pertanto il datore di lavoro, prima dell'inizio di lavori di demolizione o di rimozione dell'amianto o di materiali contenenti amianto da edifici, strutture, apparecchi e impianti, nonché dai mezzi di trasporto, predispone, ai sensi dei commi 2 e 5 dell'articolo 256 del d.lgs. n. 81/2008, il **Piano di Lavoro di demolizione o rimozione dell'amianto**

8.2.1 ☐ **in allegato** alla presente relazione di asseverazione
(*) (variabile, solo nel caso di richiesta contestuale di atti di assenso presupposti alla SCIA)

8.2.2 ☐ presentato con prot. _____ in data _____

9) Interventi strutturali e/o in zona sismica

che l'intervento

9.1 ☒ **non prevede** la realizzazione di **opere di conglomerato cementizio armato**, normale e precompresso ed a struttura metallica

9.2 ☐ **prevede** la realizzazione di opere di **conglomerato cementizio armato**, normale e precompresso ed a struttura metallica; pertanto

9.2.1 ☐ si allega la documentazione relativa alla denuncia di cui all'articolo 65 del d.P.R. n. 380/2001

9.2.2 ☐ la denuncia di cui all'articolo 65 del d.P.R. n. 380/2001 è già stata depositata con prot. _____ in data _____

e che l'intervento

9.3 ☐ **non prevede opere** da denunciare o autorizzare ai sensi degli articoli 93 e 94 del d.P.R. n. 380/2001 o della corrispondente normativa regionale

9.4 ☒ **prevede opere che non richiedono il deposito dei calcoli strutturali al SUE, trattandosi di opere minore priva di rilevanza per la pubblica incolumità** di cui alla Deliberazione della Giunta Regionale 3 giugno 2010, n. 1309, elenco:

☒ "A1" PUNTO 3.2

☐ "A2" PUNTO _____

All'uopo si allega:
1) relazione tecnica esplicativa: contenente le informazioni relative alla tipologia della costruzione o del manufatto, le dimensioni dell'intervento proposto, la destinazione d'uso ed il contesto in cui viene realizzato, indicando espressamente a quali punti degli elenchi A.1 e A.2 si fa riferimento. In tutti i casi occorre valutare e dimostrare analiticamente che vengono rispettati i limiti di carico prescritti ed ogni altro requisito o condizione indicati nei medesimi elenchi. Nel caso si utilizzino strutture prefabbricate e/o modulari, occorre allegare i certificati di origine rilasciati dal produttore;
2) elaborato grafico: comprensivo di piante e sezioni, quotato ed in scala commisurata all'entità dell'intervento, contenente le informazioni necessarie a dimostrare che i parametri dimensionali rientrano tra i limiti indicati negli elenchi sopra citati.

9.5 ☐ costituisce una **variante non sostanziale riguardante parti strutturali** relativa ad un progetto esecutivo delle strutture precedentemente presentato con prot. _____ in data _____

9.6 ☐ prevede il deposito dei calcoli strutturali prima dell'inizio dei lavori (art. 93 e 94 d. P.R. n. 380/01), il successivo deposito della "relazione sismica a struttura ultimata" (art.6 L. 1086/1971), infine, del collaudo statico. Pertanto

☐ **si allega** la documentazione relativa ai calcoli strutturali

☐ **la relativa denuncia dei lavori in zona sismica è già stata depositata** con prot. _____ in data _____

9.7 ☐ **prevede opere strutturali soggette ad autorizzazione sismica** ai sensi dell'articolo 94 del d.P.R. n. 380/2001 o della corrispondente normativa regionale e pertanto

9.7.1 ☐ **si allega** la documentazione necessaria per il rilascio dell'**autorizzazione sismica**
(*) (variabile, solo nel caso di richiesta contestuale di atti di assenso presupposti alla SCIA)

9.7.2 ☐ **la relativa autorizzazione è già stata ottenuta** con prot. _____ in data _____

10) Qualità ambientale dei terreni

che l'intervento, in relazione alla qualità ambientale dei terreni,

10.1 ☒ **non richiede indagini ambientali preventive** in relazione alle attività finora svolte sull'area interessata dall'intervento

10.2 ☐ a seguito delle preventive analisi ambientali effettuate, **non necessita di bonifica**, pertanto

10.2.1 ☐ **si allegano i risultati delle analisi ambientali dei terreni**

DICHIARAZIONI RELATIVE AI VINCOLI

TUTELA STORICO-AMBIENTALE

11) Bene sottoposto al Piano Paesaggistico Territoriale Regionale della Puglia

che l'immobile oggetto dei lavori con riferimento al PPTR approvato Con delibera n. 176 del 16 febbraio 2015, pubblicata sul BURP n. 40 del 23.03.2015

11.1 ☒ **non è sottoposto a tutela**

11.2 ☐ **è sottoposto a tutela ma l'intervento non richiede il rilascio dell'autorizzazione/accertamento di compatibilità paesaggistica**

11.3 ☐ **è sottoposto a tutela** e pertanto

11.3.1 ☐ **è assoggettato al procedimento semplificato di autorizzazione paesaggistica,** in quanto di lieve entità, secondo quanto previsto dal d.P.R. n. 139/2010, e pertanto

11.3.1.1☐ **si allega la relazione paesaggistica semplificata** e la documentazione necessaria ai fini del rilascio dell'autorizzazione paesaggistica semplificata
(*) (variabile, solo nel caso di richiesta contestuale di atti di assenso presupposti alla SCIA)

11.3.1.2 ☐ l'autorizzazione paesaggistica semplificata è stata rilasciata con prot. _____ in data _____

11.3.2 ☐ **è assoggettato al procedimento ordinario di autorizzazione paesaggistica**, e pertanto

11.3.2.1 ☐ **si allega la relazione paesaggistica** e la documentazione necessaria ai fini del rilascio dell'autorizzazione paesaggistica
(*) (variabile, solo nel caso di richiesta contestuale di atti di assenso presupposti alla SCIA)

11.3.2.2 ☐ l'autorizzazione paesaggistica è stata rilasciata con prot. _____ in data _____

11.3.3 ☐ **è assoggettato al procedimento di accertamento di compatibilità paesaggistica**

11.3.1 ☐ **si allega la documentazione necessaria** ai fini dell'accertamento di compatibilità paesaggistica
(*) (variabile, solo nel caso di richiesta contestuale di atti di assenso presupposti alla SCIA)

11.3.4 ☐ **accertamento di compatibilità paesaggistica**

è stato rilasciato con prot. _____ in data _____

12) Bene sottoposto a parere della Soprintendenza

che l'immobile oggetto dei lavori, ai sensi del Parte II, Titolo I, Capo I del d.lgs. n. 42/2004,

12.1 ☒ **non è sottoposto a tutela**

12.2 ☐ **è sottoposto a tutela** e pertanto

12.2.1 ☐ **si allega la documentazione necessaria** ai fini del rilascio del parere/nulla osta
(*) (variabile, solo nel caso di richiesta contestuale di atti di assenso presupposti alla SCIA)

12.2.2 ☐ il parere/nulla osta è stato rilasciato con prot. _____ in data _____

13) Bene inserito in zona del Centro Storico

che l'immobile oggetto dei lavori ricade:

13.1 ☐ ZONA 1 **– Rilascio parere Soprintendenza Archeologica per opere implicante lavori di scavo;**

13.2 ☐ ZONA 2 **– Preavviso di almeno 10gg. Prima esecuzione scavi alla Soprintendenza Archeologica per esecuzione saggi;**

13.3 ☐ ZONA 3 **– Comunicazione data inizio lavori scavo con almeno 10gg di anticipo alla Soprintendenza Archeologica**

14) Bene inserito in area di interesse archeologica (D.G.C. n. 126/89)

che l'immobile oggetto dei lavori è sottoposto a

14.1 ☐ **zona archeologica 1 – Rilascio parere Soprintendenza Archeologica per opere implicante lavori di scavo;**

14.2 ☐ **zona archeologica 2 – Preavviso di almeno 10gg prima dell'esecuzione scavi alla Soprintendenza Archeologica per esecuzione saggi;**

14.3 ☐ **zona archeologica 3 – Comunicazione data inizio lavori scavo con almeno 10gg di anticipo alla Soprintendenza Archeologica.**

15) Bene in area protetta

che l'immobile oggetto dei lavori, ai sensi della legge n. 394/1991 (Legge quadro sulle aree protette) e della corrispondente normativa regionale,

15.1 ☒ **non ricade in area tutelata**

15.2 ☐ **ricade in area tutelata**, ma le opere non comportano alterazione dei luoghi o dell'aspetto esteriore degli edifici

15.3 ☐ **è sottoposto alle relative disposizioni** e pertanto

15.3.1 ☐ **si allega la documentazione necessaria** ai fini del rilascio del parere/nulla osta
(*) (variabile, solo nel caso di richiesta contestuale di atti di assenso presupposti alla

SCIA)

15.3.2 ☐ il parere/nulla osta è stato rilasciato con prot. _____ in data _____

TUTELA ECOLOGICA

16) Bene sottoposto a vincolo idrogeologico con riferimento al Piano Assetto Idrogeologico

che, ai fini del vincolo idrogeologico, l'area oggetto di intervento

16.1 ☒ **non ricade in area vincolata** e si allega stralcio carta idrogeomorfologica e IGM estratta dal sito dell'AdB Puglia sottoposta a tutela

16.2 ☐ **ricade in area a pericolosità di frana e** pertanto

16.2.1 ☐ **si allega la documentazione necessaria** ai fini del rilascio del parere AdB Puglia
(*) (variabile, solo nel caso di richiesta contestuale di atti di assenso presupposti alla SCIA)

16.2.2 ☐ l'autorizzazione è stata rilasciata con prot. _____ in data _____

16.3 ☐ **ricade in area a pericolosità idraulica e** pertanto

16.3.1 ☐ **si allega la documentazione necessaria** ai fini del rilascio del parere AdB Puglia
(*) (variabile, solo nel caso di richiesta contestuale di atti di assenso presupposti alla SCIA)

16.3.2☐ l'autorizzazione è stata rilasciata con prot. _____ in data _____

16.4 ☐ **pur non ricadendo in area vincolata, è interessata da reticolo AdB** non riportato nella carta IGM ma presente nella carta idrogeomorfologica, pertanto alla presente è allegato studio di compatibilità.

17) Bene sottoposto a vincolo idraulico

che, ai fini del vincolo idraulico, l'area oggetto di intervento

17.1 ☒ **non è sottoposta a tutela**

17.2 ☐ **è sottoposta a tutela** ed è necessario il rilascio dell'autorizzazione di cui al comma 2 dell'articolo 115 del d.lgs. n. 152/2006 e al r.d. 523/1904, pertanto

17.2.1☐ **si allega la documentazione necessaria** ai fini del rilascio dell'autorizzazione
(*) (variabile, solo nel caso di richiesta contestuale di atti di assenso presupposti alla SCIA)

17.2.2☐ l'autorizzazione è stata rilasciata con prot. _____ in data _____

18) Zona di conservazione "Natura 2000"

che, ai fini della zona speciale di conservazione appartenente alla rete "Natura 2000" (d.P.R. n. 357/1997e d.P.R. n. 120/2003) **l'intervento**

18.1☒ **non è soggetto a Valutazione d'incidenza (VINCA)**

18.2☐ **è soggetto a Valutazione d'incidenza (VINCA),** pertanto

18.2.1 ☐ **si allega la documentazione necessaria** all'approvazione del progetto

(*) (variabile, solo nel caso di richiesta contestuale di atti di assenso presupposti alla SCIA)

18.2.2 ☐ la valutazione è stata effettuata con prot. _____ in data _____

19) Fascia di rispetto cimiteriale

che in merito alla fascia di rispetto cimiteriale (articolo 338, testo unico delle leggi sanitarie 1265/1934)

19.1 ☒ **l'intervento non ricade nella fascia di rispetto**

19.2 ☐ **l'intervento ricade nella fascia di rispetto ed è consentito**

19.3 ☐ **l'intervento ricade in fascia di rispetto cimiteriale e non è consentito, pertanto**

19.3.1 ☐ **si allega la documentazione necessaria** per la richiesta di deroga
(*) (variabile, solo nel caso di richiesta contestuale di atti di assenso presupposti alla SCIA)

19.3.2 ☐ la relativa deroga è stata ottenuta con prot. _____
in data _____

20) Aree a rischio di incidente rilevante

che in merito alle attività a rischio d'incidente rilevante (d.lgs. n. 334/1999 e d.m. 9 maggio 2001):

20.1 ☒ **nel comune non è presente un'attività a rischio d'incidente rilevante**

20.2 ☐ **nel comune è presente un'attività a rischio d'incidente rilevante la relativa "area di danno"** è individuata nella pianificazione comunale

20.2.1 ☐ **l'intervento non ricade nell'area di danno**

20.2.2 ☐ **l'intervento ricade in area di danno**, pertanto

20.2.2.1 ☐ **si allega la documentazione necessaria** alla valutazione del progetto dal Comitato Tecnico Regionale
(*) (variabile, solo nel caso di richiesta contestuale di atti di assenso presupposti alla SCIA)

20.2.2.2 ☐ la valutazione del Comitato Tecnico Regionale è stata rilasciata con prot. _____ in data _____

20.3 ☐ **nel comune è presente un'attività a rischio d'incidente rilevante e la relativa "area di danno" non è individuata** nella pianificazione comunale, pertanto

20.3.1 ☐ **si allega la documentazione necessaria** alla valutazione del progetto dal Comitato Tecnico Regionale

21) **Smaltimento delle Acque di Prima Pioggia**

che, in base a quanto previsto dal d. lgs. n. 152/2006 e al Piano di Tutela delle Acque della Regione Puglia approvato dal Consiglio della Regione Puglia, con Deliberazione n. 230 del 20/10/2009 **l'intervento**

21.1 ☒ **non è soggetto alla normativa citata**

21.2 ☐ **è soggetto** pertanto

21.2.1 ☐ **si allega la documentazione necessaria per il rilascio dell'autorizzazione** da parte della Provincia
(*) (variabile, solo nel caso di richiesta contestuale di atti di assenso presupposti alla SCIA)

21.2.2 ☐ la comunicazione, riguardanti superfici dei piazzali e coperture dei fabbricati da smaltire < 2000 mq è stata effettuata alla Provincia con prot. _____ in data _____

22) Altri vincoli di tutela ecologica

che l'area/immobile oggetto di intervento risulta assoggettata ai seguenti vincoli:

22.1 ☐ **fascia di rispetto dei depuratori** (punto 1.2, allegato 4 della deliberazione 4 febbraio 1977 del Comitato dei Ministri per la tutela delle acque)

22.2 ☐ Altro (specificare) _____

In caso di area/immobile assoggettato ad uno o più dei sopracitati vincoli

22.2.1 ☐ **si allegano le autocertificazioni** relative alla conformità dell'intervento per i relativi vincoli

22.2.2 ☐ **si allega la documentazione necessaria** ai fini del rilascio dei relativi atti di assenso
(*) (variabile, solo nel caso di richiesta contestuale di atti di assenso presupposti alla SCIA)

22.2.3 ☐ il relativo atto di assenso è stato rilasciato con prot. _____ in data _____
(l'opzione è ripetibile in base al numero di vincoli che insistono sull'area/immobile)

TUTELA FUNZIONALE

23) Vincoli per garantire il coerente uso del suolo e l'efficienza tecnica delle infrastrutture (*)

che l'area/immobile oggetto di intervento risulta assoggettata ai seguenti vincoli:

23.1 ☐ **stradale** (d.m. n. 1404/1968, d.P.R. n. 495/92) (specificare) _____

23.2 ☐ **ferroviario** (d.P.R. n. 753/1980)

23.3 ☐ **elettrodotto** (d.P.C.M. 23 aprile 1992)

23.4 ☐ **gasdotto** (d.m. 24 novembre 1984)

23.5 ☐ **militare** (d.lgs. n. 66/2010)

23.6 ☐ **aeroportuale** (piano di rischio ai sensi dell'art. 707 del Codice della navigazione, specifiche tecniche ENAC)

23.7 ☐ Altro (specificare) _____

In caso di area/immobile assoggettato ad uno o più dei sopracitati vincoli

23.7.1 ☐ **si allegano le autocertificazioni** relative alla conformità dell'intervento per i relativi vincoli

23.7.2 ☐ **si allega la documentazione necessaria** ai fini del rilascio dei relativi atti di assenso

(*) (variabile, solo nel caso di richiesta contestuale di atti di assenso presupposti alla SCIA)

23.7.3 ☐ il relativo atto di assenso è stato rilasciato con prot. _____ in data _____

(l'opzione è ripetibile in base al numero di vincoli che insistono sull'area/immobile)

ASSEVERAZIONE

Tutto ciò premesso, il sottoscritto tecnico, in qualità di persona esercente un servizio di pubblica necessità ai sensi degli artt.359 e 481 del Codice Penale, esperiti i necessari accertamenti di carattere urbanistico, edilizio, statico, igienico ed a seguito del sopralluogo, consapevole di essere passibile dell'ulteriore sanzione penale nel caso di falsa asseverazione circa l'esistenza dei requisiti o dei presupposti di cui al comma 1 dell'art. 19 della L. N. 241/90

ASSEVERA

ai sensi dell'art. 20 comma 1 del DPR 380/2001

la conformità del progetto agli strumenti urbanistici approvati ed adottati, ai regolamenti edilizi vigenti, e alle altre normative di settore aventi incidenza sulla disciplina dell'attività edilizia e, in particolare, alle norme antisismiche, di sicurezza, antincendio, igienico-sanitarie nel caso in cui la verifica in ordine a tale conformità non comporti valutazioni tecnico-discrezionali, alle norme relative all'efficienza energetica.

Il sottoscritto dichiara inoltre che l'allegato progetto è compilato in piena conformità alle norme di legge e dei vigenti regolamenti comunali, nei riguardi pure delle proprietà confinanti essendo consapevole che la presente PAS non può comportare limitazione dei diritti dei terzi, fermo restando quanto previsto dall'articolo 19, comma 6-ter, della l. n. 241/1990.

Data e luogo
San Pietro Vernotico, 15 maggio 2024

il progettista
Ing. Pompilio ASSENZIO

INFORMATIVA SULLA PRIVACY (ART. 13 del d.lgs. n. 196/2003)

Ai sensi dell'art. 13 del codice in materia di protezione dei dati personali si forniscono le seguenti informazioni:

Finalità del trattamento: I dati personali dichiarati saranno utilizzati dagli uffici nell'abito del procedimento per il quale la presente PAS viene resa.

Modalità: Il trattamento avverrà sia con strumenti cartacei sia su supporti informatici a disposizione degli uffici.

Ambito di comunicazione: I dati verranno comunicati a terzi ai sensi della l. n. 241/1990, ove applicabile, e in caso di verifiche ai sensi dell'art. 71 del d.P.R. n. 445/2000.

Diritti: Il sottoscrittore può in ogni momento esercitare i diritti di accesso, rettifica, aggiornamento e integrazione dei dati ai sensi dell'art. 7 del d.lgs. n. 196/2003 rivolgendo le richieste al SUAP/SUE.

Titolare: SUAP di San Donato di Lecce

***ALLEGATI** di cui all'art. 6 del D.Lgs. n. 28 del 03.03.2011*

Documentazione obbligatoria:

- ☒ Copia fotostatica di documento di identità;
- ☒ Relazione dettagliata a firma di un progettista abilitato che descriva l'intervento;
- ☒ Opportuni elaborati progettuali a firma di un progettista abilitato che attestino la compatibilità del progetto con gli strumenti urbanistici approvati e i regolamenti edilizi vigenti e la non contrarietà agli strumenti urbanistici adottati, nonché il rispetto delle norme di sicurezza e' di quelle igienico-sanitarie;
- ☒ Elaborati tecnici per la connessione redatti dal gestore di rete;
- ☐ Pareri, autorizzazioni, nulla osta, rilasciati dai soggetti competenti
  - ☐ Soprintendenza
  - ☐ VV.FF.
  - ☐ Consorzio di Bonifica
  - ☐ Amministrazione Provinciale
  - ☐ Altro (specificare)

.....

.....

- ☒ Presentazione degli schemi impianti di cui al DM 37/2008:
- ☒ Scheda tecnica impianti di energia da fonti rinnovabili;
- ☒ Documentazione catastale costituita da estratto di mappa in scala 1:2000 / 1:1000 con individuazione del nuovo intervento, autenticata dal progettista, e con aggiornamento non anteriore a mesi 6;
- ☒ Estratto del P.R.G. con evidenziato l'immobile e/o l'area di intervento;
- ☒ DICHIARAZIONE CHE L'IMPIANTO NON SI TROVI ALL'INTERNO DI AREE FRA QUELLE SPECIFICAMENTE ELENCATE E INDIVIDUATE DALL'ALLEGATO 3) LETTERA f), AL DECRETO DEL MINISTERO DELLO SVILUPPO ECONOMICO DEL 10/09/2010 PUBBLICATO NELLA GAZZETTA UFFICIALE N.219 DEL 18/09/2010 (comma 9 BIS DELL'ART.6 D.LEGS 28/11)
- ☒ Dichiarazione dell'impresa esecutrice dei lavori;
- ☐ D.U.R.C. (Documento Unico di Regolarità Contributiva);
- ☒ Versamento Diritti di Segreteria

Documentazione eventuale (in relazione alla tipologia dell'intervento):

- ☐ Deposito documentazione norma sismica, ovvero asseverazione tecnico;
- ☐ Autorizzazione allo Scarico
- ☐ Notifica preliminare (Azienda USL e Direzione Provinciale del Lavoro)
- ☐ Altro (specificare)

.....

.....

Data e luogo
San Pietro Vernotico, 15 maggio 2024

Il/I dichiaranti
Ing. Compilio ASSENZIO

Sportello Unico per le Attivita' Produttive
Ricevuta
(art. 5, comma 4 DPR 160/2010 e art. 18-bis L. 241/1990)

1 - SUAP competente

Suap SAN DONATO DI LECCE in delega alla CCIAA di LE			
del comune di:	**SAN DONATO DI LECCE**	Id:	**3437**
Responsabile SUAP:	**LONGO**	**GIUSEPPE**	

2 - Riferimenti della pratica SUAP

Codice Pratica:	**05095070750-15052024-1039**
Protocollo SUAP:	**REP_PROV_LE/LE-SUPRO/0059389 del 15/05/2024**
Domicilio elettronico dichiarato:	**pvinvestproject3srl@legalmail.it**

3 - Impresa o soggetto economico

Denominazione:	**VERBUND GREEN POWER ITALIA S.R.L.**			
Codice Fiscale:	**05095070750**	Sede legale provincia:	**MILANO**	
Presso il comune di:	**MILANO**			
via, viale, piazza ...:	**DI PORTA ROMANA**		n.	**23**

4 - Estremi del dichiarante

Cognome:	**ASSENZIO**	Nome:	**POMPILIO**
Qualifica:	**PROFESSIONISTA INCARICATO**	Codice Fiscale:	

5 - Indirizzo dell'impianto

del comune di:	**SAN DONATO DI LECCE**		
via, viale, piazza ...:	**STRADA PROVINCIALE 125**	n.	**SN**

6 - Termini del procedimento/controllo

Entro 90 giorni dalla data della presente ricevuta, salvo indizione della conferenza dei servizi ai sensi dell'art. 7, comma 3, del DPR 160/2010, l'amministrazione competente adotta un provvedimento espresso ovvero, in caso di SCIA condizionata, acquisisce gli atti di assenso o i

pareri di altri uffici e amministrazioni o esegue le verifiche preventive previste dalla normativa vigente.

7 - Accesso visione atti del procedimento

Il responsabile del SUAP costituisce il referente per l'esercizio del diritto di accesso agli atti e documenti detenuti dal SUAP, anche se provenienti da altre amministrazioni o da altri uffici comunali (art. 4, co.4 DPR n. 160/2010).

Ufficio in cui si può prendere visione degli atti:	
Suap SAN DONATO DI LECCE in delega alla CCIAA di LE	
Indirizzo:	**VIA ROSA n. 7 73010 - SAN DONATO DI LECCE (LE)**
Altre info:	vedere sito istituzionale del comune

8- Interventi attivati nel procedimento ed amministrazioni competenti

Intervento	Amministrazione competente
Procedura abilitativa semplificata (P.A.S.) per l'installazione di impianti alimentati da energia rinnovabile	UFFICI COMUNE DI SAN DONATO DI LECCE

9 - Elenco dei documenti informatici allegati

- 05095070750-15052024-1039.SUAP.PDF.P7M (Riepilogo Pratica SUAP)
- 05095070750-15052024-1039.029.PDF.P7M (Relazione pedoagronomica)
- 05095070750-15052024-1039.043.PDF.P7M (Dichiarazione impatto acustico)
- 05095070750-15052024-1039.034.PDF (Contratto preliminare DdS)
- 05095070750-15052024-1039.013.PDF.P7M (Documentazione catastale costituita da estratto di mappa in scala 1:2000 / 1:1000 con individuazione del nuovo intervento, autenticata dal progettista, e con aggiornamento non anteriore a mesi 6)
- 05095070750-15052024-1039.027.PDF.P7M (Relazione geologica geotecnica sismica)
- 05095070750-15052024-1039.011.PDF.P7M (Opportuni elaborati progettuali a firma di un progettista abilitato che attestino la compatibilità del progetto con gli strumenti urbanistici approvati e i regolamenti edilizi vigenti e la non contrar)
- 05095070750-15052024-1039.035.PDF (Comunicazione cessione contratto DdS)
- 05095070750-15052024-1039.042.PDF.P7M (relazione tecnica di asseverazione)
- 05095070750-15052024-1039.012.PDF.P7M (Estratto del P.R.G. con evidenziato l'immobile e/o l'area di intervento)
- 05095070750-15052024-1039.026.PDF.P7M (Relazione generale)
- 05095070750-15052024-1039.039.PDF (Marca da bollo istanza)
- 05095070750-15052024-1039.001.PDF.P7M (Allega qui l'attestazione del pagamento pagoPA o del bonifico bancario (in caso di bonifico, non è valida la ricevuta di presa in carico del bonifico))
- 05095070750-15052024-1039.032.PDF.P7M (Relazione paesaggio)
- 05095070750-15052024-1039.033.PDF.P7M (Rilievi paesaggio)
- 05095070750-15052024-1039.030.PDF.P7M (Relazione essenze)
- 05095070750-15052024-1039.016.PDF.P7M (Presentazione degli schemi impianti di cui al DM 37/2008)
- 05095070750-15052024-1039.015.PDF.P7M (Presentazione degli schemi impianti di cui al DM 37/2008)
- 05095070750-15052024-1039.028.PDF.P7M (Relazione compatibilità PTA)
- 05095070750-15052024-1039.031.PDF.P7M (Rilievi essenze)
- 05095070750-15052024-1039.014.PDF.P7M (Scheda tecnica impianti di energia da fonti rinnovabili)
- 05095070750-15052024-1039.038.PDF (Procura Colleselli)

- 05095070750-15052024-1039.020.PDF.P7M (Planimetria)
- 05095070750-15052024-1039.002.PDF (Fotocopia di un documento di identita' del soggetto che conferisce la procura speciale)
- 05095070750-15052024-1039.040.PDF (Dichiarazione acustica)
- 05095070750-15052024-1039.005.PDF.P7M (Dichiarazione dell'impresa esecutrice dei lavori)
- 05095070750-15052024-1039.021.PDF.P7M (Cabina di trasformazione)
- 05095070750-15052024-1039.007.PDF.P7M (DICHIARAZIONE CHE L'IMPIANTO NON SI TROVI ALL'INTERNO DI AREE FRA QUELLE SPECIFICAMENTE ELENCATE E INDIVIDUATE DALL'ALLEGATO 3) LETTERA f), AL DECRETO DEL MINISTERO DELLO SVILUPPO ECONOMICO DEL 10)
- 05095070750-15052024-1039.004.PDF.P7M (D.U.R.C. (Documento Unico di Regolarità Contributiva))
- 05095070750-15052024-1039.008.PDF.P7M (Elaborati tecnici per la connessione redatti dal gestore di rete)
- 05095070750-15052024-1039.037.PDF (Visura camerale proponente)
- 05095070750-15052024-1039.009.PDF.P7M (Elaborati tecnici per la connessione redatti dal gestore di rete)
- 05095070750-15052024-1039.003.PDF.P7M (Pareri, autorizzazioni, nulla osta, rilasciati dai soggetti competenti (ad es. Soprintendenza, VV.FF.,Consorzio bonifica, Amministrazione Provinciale ecc.))
- 05095070750-15052024-1039.018.PDF.P7M (Vincolistica)
- 05095070750-15052024-1039.025.PDF.P7M (Strutture moduli fotovoltaici)
- 05095070750-15052024-1039.019.PDF.P7M (Rilievo)
- 05095070750-15052024-1039.024.PDF.P7M (Cancello e recinzione)
- 05095070750-15052024-1039.010.PDF.P7M (Elaborati tecnici per la connessione redatti dal gestore di rete)
- 05095070750-15052024-1039.041.PDF.P7M (Elenco documenti)
- 05095070750-15052024-1039.036.PDF (Comunicazione cambio sede legale e ragione sociale)
- 05095070750-15052024-1039.022.PDF.P7M (Cabina E-Distribuzione e cliente)
- 05095070750-15052024-1039.023.PDF.P7M (Cabina O&M)
- 05095070750-15052024-1039.006.PDF.P7M (DICHIARAZIONE CHE L'IMPIANTO NON SI TROVI ALL'INTERNO DI AREE FRA QUELLE SPECIFICAMENTE ELENCATE E INDIVIDUATE DALL'ALLEGATO 3) LETTERA f), AL DECRETO DEL MINISTERO DELLO SVILUPPO ECONOMICO DEL 10)
- 05095070750-15052024-1039.017.PDF.P7M (Procura speciale)
- 05095070750-15052024-1039.001.MDA.PDF.P7M (MDA Pratica)

10 - Promemoria per controllo domicilio elettronico

Tutte le comunicazioni verranno inviate al seguente indirizzo fornito dal richiedente:	**pvinvestproject3srl@legalmail.it**

11 - Estremi emissione della ricevuta:

Data di emissione:	**15/05/2024**

SOCIETÀ VERBUND GREEN POWER ITALIA SRL

Procedura abilitativa semplificata (PAS) ai sensi dell'art. 6 del D.Lgs. 3 marzo 2011, n. 28. PROGETTO PER LA COSTRUZIONE, REALIZZAZIONE ED ESERCIZIO DI UN IMPIANTO DI PRODUZIONE FOTOVOLTAICO DI POTENZA PARI A 2.780,70 kWp, SITO IN COMUNE DI SAN DONATO DI LECCE (LE), DENOMINATO "SDL 1".

Pratica n° 05095070750-11052024-1546

Suap SAN DONATO DI LECCE in delega alla CCIAA di LE

CHIEDE	Procedimento
Procedura abilitativa semplificata (P.A.S.) per l'installazione di impianti alimentati da energia rinnovabile	**Procedura abilitativa semplificata (P.A.S.) per l'installazione di impianti alimentati da energia rinnovabile ((ai sensi dell'art. 6 del D. Lgs 28 del 03/03/2011 – art. 6 della L.R. n. 25 del 24/09/2012)**

Scheda anagrafica

[X] DITTA/SOCIETA'/IMPRESA	[ ] PERSONA (Privato)

[X] ISCRITTA ALLA CCIAA

Codice Fiscale
05095070750

(compilare per effettuare il recupero dei dati dal registro imprese)

Informazioni relative all'iscrizione al Registro Imprese

Camera di commercio di:	Numero REA	Data
MILANO	**2686816**	

[ ] NON ANCORA ISCRITTA

[ ] NON NECESSITA DI ISCRIZIONE AL RI DELLA CCIAA

DATI DEL DICHIARANTE

Nome	Cognome	Cod.Fiscale
PHILIPP	**COLLESELLI**	

Sesso	Data nascita	Cittadinanza
		ITALIA

Luogo di nascita:

Stato	Provincia

Comune

[ ] Se cittadino non UE

Informazioni relative alla residenza :

Stato	Provincia

Comune

Toponimo (DUG)
VIA

Denominazione stradale

Numero civico	CAP	eMail/PEC	Telefono fisso/cellulare
		pvinvestproject3srl@legalmail.it	

Carica
PROCURATORE SPECIALE

DATI DELLA DITTA/SOCIETA'/IMPRESA

Denominazione (nome della ditta o azienda o ragione sociale)
VERBUND GREEN POWER ITALIA S.R.L.

Forma giuridica	Codice Fiscale	P.IVA
SOCIETA' A RESPONSABILITA' LIMITATA	**05095070750**	**05095070750**

Dati relativi alla sede legale della ditta/società/impresa

Stato	Provincia
Italia	**MILANO**

Comune
MILANO

Toponimo (DUG)
CORSO

Denominazione stradale	Numero civico	CAP
DI PORTA ROMANA	**23**	**20122**

Telefono fisso/Cellulare	Fax	PEC
		pvinvestproject3srl@legalmail.it

Qualifica e dati del procuratore

Qualifica del procuratore
PROFESSIONISTA INCARICATO

Il procuratore:

Nome	Cognome	Sesso	Cittadinanza
POMPILIO	**ASSENZIO**		**ITALIA**

Nato a	il

	Provincia		Stato
[X]		[ ] all'Estero	

Cod.Fiscale

Informazioni relative alla residenza del procuratore:

Residente in	Provincia	CAP

Indirizzo	Tel	Fax

eMail PEC
pompilio.assenzio@ingpec.eu

Oggetto della pratica

descrizione sintetica
PROGETTO PER LA COSTRUZIONE ED ESERCIZIO DI UN IMPIANTO DI PRODUZIONE DI ENERGIA DA FONTE RINNOVABILE FOTOVOLTAICA AVENTE POTENZA PARI A 2780,70 kWp DENOMINATO 'SDL1'

DOMICILIO ELETTRONICO

Ai fini delle comunicazioni relative al presente procedimento si elegge il proprio domicilio elettronico presso la seguente casella di posta elettronica (domicilio elettronico)

DOMICILIO ELETTRONICO: (N.B. Inserire l'indirizzo della casella PEC a cui lo Sportello dovrà inviare la ricevuta e le altre comunicazioni relative alla pratica)
pvinvestproject3srl@legalmail.it

[X] Si dichiara di essere consapevoli che nel caso non venga indicata una casella di posta elettronica certificata (PEC), non si avra' la certezza del buon esito dell' eventuale scambio di comunicazioni che seguiranno la presente istanza

Dichiarazione di consapevolezza ex artt. 46 e 47 DPR 445/2000

[X] Dichiara di essere consapevole che le dichiarazioni false, la falsità negli atti e l'uso di atti falsi comportano l'applicazione delle sanzioni penali previste dall'art. 76 del D.P.R. 445/2000 e la decadenza dai benefici eventualmente conseguenti al provvedimento emanato sulla base della dichiarazione non veritiera nonchè il divieto di accesso a contributi, finanziamenti e agevolazioni per un periodo di 2 anni decorrenti da quando l'amministrazione ha adottato l'atto di decadenza, come previsto dall'art. 75 del D.P.R. 445/2000.

INFORMATIVA SULLA PRIVACY (Art. 13 del Reg. UE n. 2016/679 del 27 aprile 2016)

Il Reg. UE n. 2016/679 del 27 aprile 2016 stabilisce norme relative alla protezione delle persone fisiche con riguardo al trattamento dei dati personali. Pertanto, come previsto dall'art. 13 del Regolamento, si forniscono le seguenti informazioni:

Titolare del trattamento:

Comune di SAN DONATO DI LECCE

indirizzo pec comunesandonatodilecce@pec.rupar.puglia.it

Finalità del trattamento.

Il trattamento dei dati è necessario per l'esecuzione di un compito di interesse pubblico o connesso all'esercizio di pubblici poteri di cui è investito il titolare del trattamento. Pertanto i dati personali saranno utilizzati dal titolare del trattamento nell'ambito del procedimento per il quale la dichiarazione viene resa.

Modalità del trattamento.

I dati saranno trattati da persone autorizzate, con strumenti cartacei e informatici.

Destinatari dei dati.

I dati potranno essere comunicati a terzi nei casi previsti della Legge 7 agosto 1990, n. 241 (“Nuove norme in materia di procedimento amministrativo e di diritto di accesso ai documenti amministrativi”), ove applicabile, e in caso di controlli sulla veridicità delle dichiarazioni (art. 71 del D.P.R. 28 dicembre 2000 n. 445 (“Testo unico delle disposizioni legislative e regolamentari in materia di documentazione amministrativa”)). Responsabili del trattamento la Camera di Commercio competente per territorio e InfoCamere S.c.p.A.

Diritti.

L'interessato può in ogni momento esercitare i diritti di accesso e di rettifica dei dati personali nonché ha il diritto di presentare reclamo al Garante per la protezione dei dati personali. Ha inoltre il diritto alla cancellazione dei dati e alla limitazione al loro trattamento nei casi previsti dal Regolamento. Per esercitare tali diritti tutte le richieste devono essere rivolte al Comune di SAN DONATO DI LECCE indirizzo mail comunesandonatodilecce@pec.rupar.puglia.it. Il responsabile della protezione dei dati è contattabile all'indirizzo mail poliziamunicipale@comune.sandonatodilecce.le.it.

Periodo di conservazione dei dati.

I dati personali saranno conservati per un periodo non superiore a quello necessario per il perseguimento delle finalità sopra menzionate o comunque non superiore a quello imposto dalla legge per la conservazione dell'atto o del documento che li contiene. I dati sono altresì trasmessi alla Camera di Commercio competente per territorio per la raccolta nel Fascicolo informativo di impresa di cui all'art. 43-bis del D.P.R. 445/2000 e s.m.i.

[X] Il/la sottoscritto/a dichiara di aver letto l'informativa sul trattamento dei dati personali.
CHIEDE A UFFICI COMUNE DI SAN DONATO DI LECCE

Procedura abilitativa semplificata (P.A.S.) per l'installazione di impianti alimentati da energia rinnovabile ((ai sensi dell’art. 6 del D. Lgs 28 del 03/03/2011 – art. 6 della L.R. n. 25 del 24/09/2012)

Localizzazione dell'intervento

Comune	Frazione	Prov.	CAP
SAN DONATO DI LECCE		**LE**	**73010**

ATTENZIONE - l'ubicazione dell'attività o intervento coincide con il Comune a cui è destinata la pratica

Via, Viale, Piazza	n° civico
STRADA PROVINCIALE 362	**SN**

scala	piano	interno

dati catastali

[ ] NCEU	**[X] NCT**

foglio	particella/mappale	subalterno
5	**924**	

sezione Censuaria (Terreni)

foglio	particella/mappale	subalterno
5	**935**	

sezione Censuaria (Terreni)

_____

ulteriori dati relativi alla localizzazione dell'intervento

Superfici edificio (reali e non catastali)

coperta mq	scoperta mq	altezza m
0.00	**0.00**	**0.00**

Superfici terreno (reali e non catastali) mq.
36556.00

a) Titolarità dell'intervento

Il richiedente dichiara di avere titolo alla presentazione di questa pratica edilizia in quanto

[ ] proprietario esclusivo

[ ] rappresentante legale

[ ] Amministratore/delegato dal Condominio

[ ] comproprietario con il/i soggetto/i elencato/i nella sezione "SOGGETTI COINVOLTI";

	specificare
[X] locatario/comodatario (a tale scopo autorizzato dai proprietari nella sezione "SOGGETTI COINVOLTI")	**CONTRATTO PRELIMINARE DI DIRITTO DI SUPERFICIE**

dell'immobile interessato dall'intervento e di

[X] avere titolarità esclusiva all'esecuzione dell'intervento

[ ] non avere titolarità esclusiva all'esecuzione dell'intervento, ma di disporre comunque della dichiarazione di assenso dei terzi titolari di altri diritti reali o obbligatori

b) Presentazione della PAS

Dichiara di presentare la PAS

[X] in assenza di atti di assenso presupposti, in quanto l'intervento oggetto della PAS non necessita di atti o pareri che non possono essere sostituiti dalle autocertificazioni, attestazioni e asseverazioni o certificazioni di tecnici abilitati

[X] Il titolare è a conoscenza che i lavori potranno iniziare trascorsi 30 gg dalla data di acquisizione della presente al protocollo comunale

[ ] essendo già in possesso di tutti gli atti di assenso presupposti, comunque denominati, rilasciati dalle competenti amministrazioni

[ ] richiedendo contestualmente l'acquisizione d'ufficio degli atti di assenso presupposti, comunque denominati, alle competenti amministrazioni. Il titolare dichiara di essere a conoscenza che l'attività oggetto della PAS può essere iniziata dopo il rilascio dei relativi atti di assenso

c) Tipologia di impianto alimentato da fonti rinnovabili oggetto di PAS

[ ] Installazione di pannelli fotovoltaici, su edificio esistente, con qualsiasi potenza, non ricadenti fra quelli di cui al punto 12.1 del D.M. 10/09/2010 aventi TUTTE le seguenti caratteristiche: i. moduli fotovoltaici collocati nei tetti di edifici esistenti; ii. la superficie complessiva dei moduli fotovoltaici dell'impianto non sia superiore a quella del tetto dell'edificio sul quale i moduli sono collocati

[ ] collocato su edifici, tettoie, serre o pensiline e da realizzarsi con tegole fotovoltaiche o altri elementi innovativi;

[ ] collocato su edifici o loro pertinenze (realizzati all'interno della zona A di cui al D.M. 1444/1968) e da realizzarsi con tegole fotovoltaiche o altri elementi innovativi;

[ ] Impianto solare fotovoltaico non integrato ubicato al suolo con potenza inferiore a 20 kW;

[ ] Impianto solare fotovoltaico ubicato a suolo su terreni agricoli (max 10% del terreno agricolo e distanza superiore a 2000 mt. da altri terreni dello stesso proprietario), non ricadenti fra quelli di cui al punto 12.1 e 12.2 lettera a) del D.M. 10/09/2010, aventi capacità di generazione inferiore alla soglia indicata alla tabella A allegata al D.Lgs n. 387 del 29/12/2003, cioè con potenza inferiore a 20 kW, e che faccia capo ad un unico punto di connessione ed ad un unico soggetto;

[ ] Impianto solare fotovoltaico ubicato su aree già degradate da attività antropiche, pregresse o in atto, tra cui siti industriali, cave, discariche, siti contaminati, con potenza non superiore a 1 MW e direttamente su suolo;

[ ] Impianto eolico di potenza inferiore a 200 kW con max 4 generatori eolici;

[ ] Impianti Biomassa, gas di discarica, gas residuati dai processi di depurazione, operanti in assetto cogenerativi con potenza > 50 1000 kW ovvero 3000 kWt;

[ ] Impianti alimentati da biomassa e biogas con potenza max 200 kW;

[ ] Impianti da gas di discarica, gas residuati con potenza inferiore a 1 MW;

[ ] Impianti non cogenerativi con potenza 250kW;

[ ] Impianti idroelettrici e geotermoelettrici realizzati su edifici esistenti senza variazione planoaltimetriche, senza cambio di destinazione d'uso, senza intaccare parti strutturali, ecc., con potenza max 200 kW;

[ ] Impianti idroelettrici e geotermoelettrici alimentati da fonte idraulica con potenza inferiore a 1 MW;

[X] Attività di costruzione ed esercizio di impianti fotovoltaici di potenza sino a 10 MW connessi alla rete elettrica di media tensione e localizzati in area a destinazione industriale, produttiva o commerciale (ai sensi del c.9 bis, dell'art.6 del D.LGS 28/2011 modificato dal D.L. 77/2021.

[ ] Altro impianto di energia elettrica

e) Opere su parti comuni o modifiche esterne

Le opere previste

[X] non riguardano parti comuni

[ ] riguardano le parti comuni di un fabbricato condominiale

[ ] riguardano parti comuni di un fabbricato con più proprietà, non costituito in condominio, e dichiara che l'intervento è stato approvato dai comproprietari delle parti comuni, come risulta da atto consegnato al progettista ovvero dalla sottoscrizione degli elaborati da parte di tutti i comproprietari corredata da copia di documento d'identità

[ ] riguardano parti dell'edificio di proprietà comune ma non necessitano di assenso perché, secondo l'art. 1102 c.c., apportano, a spese del titolare, le modificazioni necessarie per il miglior godimento delle parti comuni non alterandone la destinazione e senza impedire agli altri partecipanti di usufruirne secondo il loro diritto

f) Descrizione sintetica dell’intervento

Dichiara che i lavori per i quali viene inoltrata la presente PAS consistono in:
Progetto per la realizzazione di un impianto fotovoltaico, del tipo ad inseguimento solare, ubicato su suolo, finalizzato alla produzione di energia elettrica da fonte rinnovabile. L’impianto fotovoltaico, con potenza di picco pari a 2.780,70 kWp (potenza in immissione 2.340 kW), sarà realizzato in un’area della superficie complessiva nella disponibilità del proponente di circa ha 3,65 interamente situati entro i limiti territoriali del Comune di San Donato di Lecce (LE). Nel Catasto Terreni comunale il sito è distinto al foglio 5, particelle 924 e 935. La modalità di connessione alla rete trifase è in Media Tensione con tensione di fornitura 20.000 V. L’impianto sarà allacciato alla rete di distribuzione tramite realizzazione di una nuova cabina di consegna collegata in antenna da futura Cabina Primaria AT/MT CP SAN DONATO. L'impianto dispone di una cabina di trasformazione, di una cabina di consegna E-Distribuzione, di una cabina cliente e di una cabina di servizio. Il lotto sarà recintato con una recinzione metallica. L'impianto fotovoltaico prevede anche l'installazione di un sistema di videosorveglianza e antintrusione. L'impianto sarà circondato da una siepe autoctona che funge da mitigazione. La struttura di supporto dei generatori fotovoltaici sarà del tipo ad inseguimento solare e sarà costituita da profilati metallici zincati a caldo infissi nel terreno sui quali saranno poste le guide per il fissaggio dei moduli pannelli. Le opere di fondazione, in conformità ad un’analisi geotecnica del sito, potranno essere costituite da micropali infissi nel terreno, previo la realizzazione di un foro di circa 20-25 cm di diametro per una profondità di circa 1,5 m, riempito all’interno con calcestruzzo e terreno di riporto.Durante il normale funzionamento, l'altezza minima dei moduli fotovoltaici da terra è di circa 0,80 m, mentre l'altezza massima è pari a circa 2,50 m.

g)Regolarità urbanistica e precedenti edilizi

[X] lo stato attuale dell'immobile risulta pienamente conforme alla documentazione dello stato di fatto legittimato dal seguente titolo/pratica edilizia (o, in assenza, dal primo accatastamento)

[X] legittimato da

	n.	del
[ ] titolo unico (SUAP)		

	n.	del
[ ] permesso di costruire / licenza edil. / concessione edilizia		

	n.	del
[ ] autorizzazione edilizia		

	n.	del
[ ] accertamento di conformità ex art. 36 d.P.R. n.380/2001		

	Legge	n.	del
[ ] condono edilizio			

	Legge	n.	del
[ ] C.E. o P.d.C. in sanatoria			

	n.	del
[ ] P.d.C. in sanatoria		

	n.	del
[ ] D.I.A. / S.C.I.A		

	n.	del
[ ] DIA/SCIA alternativa al permesso di costruire		

	n.	del
[ ] C.I.L./C.I.L.A.		

	estremi della denuncia catastale n.	del
[ ] primo accatastamento		

[ ] Preesistente al 1942

(Allegare planimetria catastale originale)

[ ] Preesistente al 1967

(Allegare planimetria catastale originale)

	specificare	n.	del
[X] altro	**trattasi di terreno agricolo, non esistono edifici**	**-**	**11/05/2024**

h) Calcolo del contributo di costruzione

[X] l'intervento da realizzare è a titolo gratuito

ai sensi della seguente normativa

articolo 17 comma 3 lettera e) DPR 380/2001

[ ] l'intervento da realizzare è a titolo oneroso e pertanto

allega il prospetto di calcolo preventivo del contributo di costruzione, a firma di tecnico abilitato, e la ricevuta di versamento del contributo di costruzione

[ ] richiede il reperimento degli standard in quanto intervento che comporta aumento del carico urbanistico

[ ] richiede il reperimento degli standard in quanto intervento che comporta aumento del carico urbanistico, per i quali con relazione asseverata si richiede la monetizzazione

i) Tecnici incaricati

dichiara di aver incaricato, in qualità di progettista, il tecnico indicato nella sezione seguente

PROGETTISTA DELLE OPERE ARCHITETTONICHE

[ ] non è colui che presenta la pratica	[ ] colui che presenta la pratica

[X] incaricato anche come direttore dei lavori delle opere architettoniche

[ ] se il direttore dei lavori delle opere architettoniche è diverso dal progettista delle opere architettoniche

e dichiara inoltre

[ ] di aver incaricato, in qualità di direttori dei lavori e di altri tecnici, i soggetti indicati alla sezione seguente

[X] che il/i direttore/i dei lavori e gli altri tecnici incaricati saranno individuati prima dell'inizio dei lavori

l) Impresa esecutrice dei lavori

[X] l'impresa esecutrice/imprese esecutrici dei lavori sarà/saranno individuata/e prima dell'inizio dei lavori

[ ] i lavori, in quanto opere di modesta entità che non interessano le specifiche normative di settore, sono eseguiti/sono stati eseguiti in prima persona, senza alcun affidamento a ditte esterne

[ ] i lavori sono eseguiti/sono stati eseguiti dalla/e impresa/e indicata/e alla seguente sezione

m) Rispetto degli obblighi in materia di salute e sicurezza nei luoghi di lavoro (vedi allegata tabella ADEMPIMENTI PREVISTI DAL D. LGS. N.81/2008)

che l'intervento

[ ] non ricade nell'ambito di applicazione delle norme in materia di salute e sicurezza nei luoghi di lavoro (d.lgs. n. 81/2008)

[ ] ricade nell'ambito di applicazione delle norme in materia di salute e sicurezza nei luoghi di lavoro (d.lgs. n. 81/2008) e pertanto:

relativamente alla documentazione delle imprese esecutrici:

[ ] dichiara che l'entità presunta del cantiere è inferiore a 200 uomini-giorno ed i lavori non comportano i rischi particolari di cui all'allegato XI del d.lgs. n. 81/2008 e di aver verificato il certificato di iscrizione alla Camera di commercio, il documento unico di regolarità contributiva, corredato da autocertificazione in ordine al possesso degli altri requisiti previsti dall'allegato XVII del d.lgs. n. 81/2008, e l'autocertificazione relativa al contratto collettivo applicato

[ ] dichiara che l'entità presunta del cantiere è pari o superiore a 200 uomini-giorno o i lavori comportano i rischi particolari di cui all'allegato XI del d.lgs. n. 81/2008 e di aver verificato la documentazione di cui alle lettere a) e b) dell'art. 90 comma 9 prevista dal d.lgs. n. 81/2008 circa l'idoneità tecnico professionale della/e impresa/e esecutrice/i e dei lavoratori autonomi, l'organico medio annuo distinto per qualifica, gli estremi delle denunce dei lavoratori effettuate all'Istituto nazionale della previdenza sociale (INPS), all'Istituto nazionale assicurazione infortuni sul lavoro (INAIL) e alle casse edili, nonché il contratto collettivo applicato ai lavoratori dipendenti, della/e impresa/e esecutrice/i

relativamente alla notifica preliminare di cui all'articolo 99 del d.lgs. n. 81/2008

[ ] dichiara che l'intervento non è soggetto all'invio della notifica

[ ] dichiara che l'intervento è soggetto all'invio della notifica

[X] ricade nell'ambito di applicazione delle norme in materia di salute e sicurezza sul luogo di lavoro (d.lgs. n. 81/2008), ma si riserva di presentare le dichiarazioni di cui al presente quadro prima dell'inizio lavori, poiché i dati dell'impresa esecutrice saranno forniti prima dell'inizio lavori

di essere a conoscenza che l'efficacia della presente PAS è sospesa qualora sia assente il piano di sicurezza e coordinamento di cui all'articolo 100 del d.lgs. n. 81/2008 o il fascicolo di cui all'articolo 91, comma 1, lettera b), quando previsti, oppure in assenza di notifica di cui all'articolo 99, quando prevista, oppure in assenza di documento unico di regolarità contributiva

n) Diritti di terzi

[X] dichiara di essere consapevole che la presente segnalazione non può comportare limitazione dei diritti dei terzi, fermo restando quanto previsto dall'articolo 19, comma 6-ter, della l. n. 241/1990

gli eventuali soggetti cointeressati, titolari di diritti reali di godimento su beni confinanti e risultanti da registrazioni catastali ed estremi catastali dei fondi confinanti a quelli oggetto dell'intervento, sono:

non ci sono soggetti cointeressati, in quanto trattasi di terreno agricolo oggetto di diritto di superficie.

o) Avvertenze generali

Dichiara di essere informato che, ai sensi dell'art. 23 d.P.R. n.380/2001:

- i lavori in oggetto possono avere inizio trascorsi 30 gg dalla data di acquisizione della presente al protocollo comunale o dopo l'acquisizione degli atti di assenso presupposti;

- la durata degli stessi non potrà superare il termine di tre anni dalla data della sua presentazione;

- è tenuto a comunicare al SUE la data della fine lavori;

- che ultimato l'intervento, il progettista o un tecnico abilitato rilascia un certificato di collaudo finale, allegato alla comunicazione di fine lavori, che va presentato allo sportello unico, con il quale si attesta la conformità dell'opera al progetto presentato. Contestualmente presenta ricevuta dell'avvenuta presentazione della variazione catastale conseguente alle opere realizzate ovvero dichiarazione che le stesse non hanno comportato modificazioni del classamento. In assenza di tale documentazione si applica la sanzione di cui all'art. 37, c 5, d. P.R. n.380/2001.

Dichiara di essere informato che, nei casi disciplinati dall'art. 24 del d.P.R. n. 380/01, entro quindici giorni dalla data dell'ultimazione dei lavori di finitura dell'intervento, è tenuto a presentare all'ufficio comunale competente domanda di rilascio della segnalazione certificata di agibilità con le modalità di cui all'art. 24 d.P.R. n.380/01 oppure la dichiarazione del direttore dei lavori o, qualora non nominato, di un professionista abilitato, con la quale si attesta la conformità dell'opera al progetto presentato e la sua agibilità (art. 24 comma 5 d.P.R. n. 380/2001 e LR n° 12/2014). Dovrà essere inoltrata la dichiarazione del direttore dei lavori al SUAP – Sportello unico per le attività produttive - con la quale si attesta la conformità dell'opera al progetto presentato e la sua agibilità (art. 10 d.P.R. n.160/2010) ove trattasi di impianto produttivo;

Dichiara di provvedere al pagamento delle imposte dovute al momento del rilascio dell'atto autorizzativo

[X] PRESA VISIONE

Dichiarazione relativa ai diritti di segreteria/istruttori

VERSAMENTO DIRITTI O SPESE

[ ] non sono dovuti oneri quali diritti o spese	
[ ] poiché non previsti dal tariffario	[ ] poiché esentati
[X] sono dovuti oneri quali diritti o spese	

per un totale di Euro
51.65

[ ] pagamento on line alla pagina successiva 'Pagamento oneri'
[ ] versamento su conto corrente postale (vedere le istruzioni di ogni SUAP)

in data	ufficio postale di

Allegata qui la ricevuta di versamento tramite conto corrente postale

[X] pagamento pagoPA / bonifico bancario (vedere le istruzioni di ogni SUAP)

in data	indicare il codice IUV / codice TRN
13/05/2024	

Allega qui l'attestazione del pagamento pagoPA o del bonifico bancario (in caso di bonifico, non è valida la ricevuta di presa in carico del bonifico)

Dichiarazione relativa all'assolvimento dell'imposta di bollo

VERSAMENTO DELL'IMPOSTA DI BOLLO

E' obbligatorio selezionare una delle seguenti quattro opzioni:

[ ] Il pagamento è dovuto e si intende assolvere l'obbligo tramite il circuito digitale pagoPA [NB: questa opzione è possibile solo se lo Sportello Unico aderisce a pagoPA] ...

[X] Il pagamento è dovuto e si intende assolvere l'obbligo con marche da bollo di cui si riportano i numeri di serie identificativi (le marche da bollo utilizzate saranno poi annullate e conservate in originale) ...

Marca da € 16,00 per la domanda:

numero seriale (1)	data
01231306746152	**11/05/2024**

E' obbligatorio selezionare una delle seguenti due opzioni:

[ ] Marca da €16,00 per l'autorizzazione...

[X] Non è richiesta alcuna marca da bollo per l'autorizzazione perché il procedimento può concludersi con il silenzio assenso dell'Amministrazione o con rilascio di Nulla Osta...

per la seguente motivazione

procedura abilitativa semplificata e comunicazione per gli impianti alimentati da energia rinnovabile - Impianti fotovoltaici di potenza inferiore ad 1 MW (ex art. 6 D.Lgs. 28/2011)

(1) Inserire i quattordici numeri presenti appena sopra il codice a barre, nella parte bassa del contrassegno

NOTA BENE: Le domande devono essere regolarizzate in misura forfettaria con una marca da bollo da €16,00 - Aggiungere una marca da bollo per il provvedimento autorizzatorio (in seguito alle modifiche apportate al DPR n. 642/1972 dalla legge n. 147/2013, le istanze trasmesse per via telematica e i provvedimenti rilasciati per via telematica sono soggetti all'imposta di bollo forfettaria di €16,00)

[ ] Per gli Enti autorizzati, l'imposta di bollo è assolta in modo virtuale ai sensi del D.M. 10/11/2011 o ai sensi dell'art. 15 D.P.R. 642/1972 ...

[ ] Il pagamento non è dovuto poiché esentati ...

Pratica edilizia	_____
del	_____
Protocollo	_____

RELAZIONE TECNICA DI ASSEVERAZIONE

DATI DEL PROGETTISTA

Cognome e Nome **ASSENZIO POMPILIO**							
codice fiscale							
nato a		prov.		stato			
nato il							
residente in		prov.		stato			
indirizzo						C.A.P.	
con studio in	**SAN PIETRO VERNOTICO**	prov.	**BR**	stato	**ITALIA**		
indirizzo	**LARGO GENERALE ELLENA, 1**					C.A.P.	**72027**
Iscritto all'ordine/collegio **INGEGNERI**		di	**BRINDISI**			al n.	**1696**
Telefono					fax.		
posta elettronica certificata	**pompilio.assenzio@ingpec.eu**						

N.b. I dati del progettista coincidono con quelli già indicati, nella sezione 2 dell'Allegato "Soggetti coinvolti", per il progettista delle opere architettoniche

DICHIARAZIONI

Il progettista, in qualità di tecnico asseverante, preso atto di assumere la qualità di persona esercente un servizio di pubblica necessità ai sensi degli articoli 359 e 481 del Codice Penale, consapevole che le dichiarazioni false, la falsità negli atti e l'uso di atti falsi comportano l'applicazione delle sanzioni penali previste dagli artt. 75 e 76 del d.P.R. n. 445/2000 e di quelle di cui all'art. 19, comma 6, della legge n. 241/1990, sotto la propria responsabilità

DICHIARA

1) Tipologia di intervento e descrizione sintetica delle opere

che i lavori riguardano l'immobile/il terreno individuato nella PAS di cui la presente relazione costituisce parte integrante e sostanziale;

che le opere in progetto sono subordinate a **PAS** in quanto rientrano nella seguente **tipologia di intervento**:

☐ collocato su edifici, tettoie, serre o pensiline e da realizzarsi con tegole fotovoltaiche o altri elementi innovativi;
☐ collocato su edifici o loro pertinenze (realizzati all'interno della zona A di cui al D.M. 1444/1968) e da realizzarsi con tegole fotovoltaiche o altri elementi innovativi;
☐ Impianto solare fotovoltaico non integrato ubicato al suolo con potenza inferiore a 20 kW;

☐ Impianto solare fotovoltaico ubicato a suolo su terreni agricoli (max 10% del terreno agricolo e distanza superiore a 2000 mt. da altri terreni dello stesso proprietario), non ricadenti fra quelli di cui al punto 12.1 e 12.2 lettera a) del D.M. 10/09/2010, aventi capacità di generazione inferiore alla soglia indicata alla tabella A allegata al D.Lgs n. 387 del 29/12/2003, cioè con potenza inferiore a 20 kW, e che faccia capo ad un unico punto di connessione ed ad un unico soggetto;
☐ Impianto solare fotovoltaico ubicato su aree già degradate da attività antropiche, pregresse o in atto, tra cui siti industriali, cave, discariche, siti contaminati, con potenza non superiore a 1 MW e direttamente su suolo;
☐ Impianto eolico di potenza inferiore a 200 kW con max 4 generatori eolici;
☐ Impianti Biomassa, gas di discarica, gas residuati dai proces i di depurazione, operanti in assetto cogenerativi con potenza > 50 ≤ 1000 kW ovvero 3000 kWt;
☐ Impianti alimentati da biomassa e biogas con potenza max 200 kW;
☐ Impianti da gas di discarica, gas residuati con potenza inferiore a 1 MW;
☐ Impianti non cogenerativi con potenza ≤ 250kW;
☐ Impianti idroelettrici e geotermoelettrici realizzati su edifici esistenti senza variaz one planoaltimetriche, senza cambio di destinazione d'uso, sen a intaccare parti strutturali, ecc., con potenza max 200 kW;
☐ Impianti idroelettrici e geotermoelettrici alimentati da fonte idraulica con potenza inferiore a 1 MW;
☒ Attività di costruzione ed esercizio di impianti fotovoltaici di **potenza sino a 10 MW** connessi alla rete elettrica di media tensione e localizzati in area a destinazione industriale, produttiva o commerciale (ai sensi del c.9 bis, dell'art.6 del D.LGS 28/2011 modificato dal D.L. 77/2021.
☐ Altro impianto di energia elettrica _____

e che consistono in:

Costruzione ed esercizio di un impianto fotovoltaico in area agricola per la produzione di energia elettrica da fonte rinnovabile (solare) avente potenza in immissione ai fini della connessione pari a 2.340,00 kW (potenza moduli fotovoltaici 2.780,70 kWp), denominato "SDL 1", ubicato in agro di San Donato di Lecce distinto al N.C.T. del medesimo Comune al Foglio n. 5 P.lle 924, 935.

2) Dati dell'immobile oggetto di intervento

che l'intervento interessa l'immobile sito in via /località Contrada Mass. Tintore, sn, avente destinazione d'uso esistente AGRICOLA (ad es. . residenziale, industriale, commerciale, ecc...) e di progetto AGRICOLA

Censito al NCEU			
Foglio	Particella	Sub	Cat

Censito in NCT		
Foglio	Particella	Sub
5	924-935	

Superfici edificio (reali e non catastali)		
coperta mq.	scoperta mq.	altezza m.

Superfici terreno (reali e non catastali) Mq. 36.556

3) Strumentazione urbanistica comunale vigente e in salvaguardia

che l'area/immobile oggetto di intervento risulta individuata dal/è da realizzarsi su:

		SPECIFICARE	ZONA	ART.
☒	PUG/ PRG/ PDF	AREE AGRICOLE	E	-
☐	PIANO PARTICOLAREGGIATO			
☐	PIANO DI RECUPERO			
☐	P.I.P			
☐	P.E.E.P.			
☐	ALTRO:			

4) Variazioni catastali (L n. 331/2004 art.1 comma 332)

che l'immobile oggetto dei lavori

4.1 ☐ **non necessita di alcuna variazione catastale**

4.2 ☒ **necessita di variazione catastale** che sarà eseguita ad ultimazione lavori e trasmessa, unitamente alla nuova planimetria alla Amministrazione Comunale

5) Tutela dall'inquinamento acustico

che l'intervento

5.1 ☐ **non rientra** nell'ambito di applicazione dell'articolo 8 della l. n. 447/1995

5.2 ☒ **rientra** nell'ambito di applicazione dell'articolo 8 della l. n. 447/1995, integrato con i contenuti dell'articolo 4 del d.P.R. n. 227/2011 e pertanto **si allega**:

5.2.1 ☒ documentazione di impatto acustico (art. 8, commi 2 e 4, legge n. 447/1995)

5.2.2 ☐ valutazione previsionale di clima acustico (art. 8, comma 3, legge n. 447/1995)

5.2.3 ☐ autocertificazione a firma del tecnico abilitato competente in acustica ambientale in cui si attesta il rispetto dei requisiti di protezione acustica in relazione alla zonizzazione acustica di riferimento (art. 8, comma 3-bis, legge n. 447/1995)

5.2.4 ☐ dichiarazione sostitutiva dell'atto di notorietà, a firma del titolare, relativa al rispetto dei limiti stabiliti dal documento di classificazione acustica del territorio comunale di riferimento ovvero, ove questo non sia stato adottato, ai limiti individuati dal d.P.C.M. 14 novembre 1997 (art. 4, commi 1 e 2, d.P.R. n. 227/2011)

☐ che è stata presentata alla Provincia competente apposita relazione tecnica asseverata da un tecnico competente, che documenti il rispetto dei limiti di cui alla presente normativa, per l'esercizio di nuove attività imprenditoriali, ovvero per ampliamenti o modifiche di attività esistenti, che determinano un livello di rumore ambientale superiore a 40 dB(A) durante il periodo diurno e superiore a 30 dB(A) durante il periodo notturno (art.12 LEGGE REGIONALE 12 febbraio 2002, N. 3 **"Norme di indirizzo per il contenimento e la riduzione dell'inquinamento acustico".**

6) Produzione di materiali di risulta

che le opere

6.1 ☐ non sono soggette alla normativa relativa ai materiali da scavo (art. 41-bis D.L. n. 69 del 2013 e art. 184-bis d.lgs. n. 152 del 2006)

6.2 ☒ **comportano** la produzione di materiali da scavo **considerati come sottoprodotti** ai sensi dell'articolo 184-bis, comma 1, del d.lgs. n. 152/2006 o dell'articolo 41-bis, comma 1, D.L. n. 69 del 2013, e inoltre

6.2.1 ☐ **le opere comportano** la produzione di materiali da scavo per un **volume superiore a 6000 mc e sono soggette a VIA o AIA**, e pertanto, ai sensi dell'art. 184-bis, comma 2-bis, e del d.m. n. 161/2012

6.2.1.1. ☐ **si allega/ si comunicano gli estremi del** . Provvedimento di VIA o AIA, comprensivo dell'assenso al Piano di Utilizzo dei materiali da scavo, rilasciato da_____ con prot. _____ in data _____

(*) (variabile, solo nel caso di richiesta contestuale di atti di assenso presupposti alla SCIA)

6.2.2☒ le opere comportano la produzione di materiali da scavo per un **volume inferiore o uguale a 6000 mc** ovvero (**pur superando tale soglia) non sono soggette a VIA o AIA,** e pertanto

6.2.2.1 ☐ .allega **autocertificazione del titolare** resa all'ARPA ai sensi del comma 2 dell'art. 41-bis D.L. n. 69 del 2013

6.3 ☒ **comportano** la produzione di materiali da scavo che saranno riutilizzati nello stesso luogo di produzione e pertanto

6.3.1 ☐ **allega autocertificazione del titolare (che i materiali da scavo saranno riutilizzati nello stesso** luogo di produzione)

6.4 ☐ riguardano interventi di **demolizione di edifici o altri manufatti preesistenti e producono rifiuti** la cui gestione è disciplinata ai sensi della parte quarta del d.lgs. n. 152/ 2006

6.5 ☐ **comportano** la produzione di **materiali da scavo che saranno gestiti dall'interessato come rifiuti**

6.6 ☐ **Ai sensi del RR n.6/2006 si allega bilancio di produzione**

7) Prevenzione incendi

che l'intervento

7.1 ☒ non è soggetto alle norme di prevenzione incendi

7.2 ☐ è soggetto alle norme tecniche di prevenzione incendi e le stesse sono rispettate nel progetto

7.3 ☐ presenta caratteristiche tali da non consentire l'integrale osservanza delle regole tecniche di prevenzione incendi e pertanto

7.3.1 ☐ **si allega la documentazione necessaria** all'ottenimento della deroga
(*) (variabile, solo nel caso di richiesta contestuale di atti di assenso presupposti alla SCIA)

7.3.2 ☐ la relativa deroga è stata ottenuta con prot. _____ in data _____

e che l'intervento

7.4 ☒ **non è soggetto alla valutazione del progetto** da parte del Comando Provinciale dei Vigili del Fuoco ai sensi del d.P.R. n. 151/2011

7.5 ☐ **è soggetto alla valutazione del progetto** da parte del Comando Provinciale dei Vigili del Fuoco, ai sensi dell'articolo 3 del d.P.R. n. 151/2011 e pertanto

7.5.1☐ **si allega la documentazione necessaria** alla valutazione del progetto
(*) (variabile, solo nel caso di richiesta contestuale di atti di assenso presupposti alla SCIA)

7.5.2☐ la valutazione del progetto è stata effettuata con prot. _____ in data _____

7.6 ☐ **costituisce variante e il sottoscritto assevera che le modifiche non costituiscono variazione dei requisiti di sicurezza antincendio** già approvati con parere del Comando Provinciale dei Vigili del fuoco rilasciato con prot. _____ in data _____

8) Amianto

che le opere

8.1 ☒ **non interessano** parti di edifici con presenza di fibre di amianto

8.2 ☐ **interessano** parti di edifici con presenza di fibre di amianto e che pertanto il datore di lavoro, prima dell'inizio di lavori di demolizione o di rimozione dell'amianto o di materiali contenenti amianto da edifici, strutture, apparecchi e impianti, nonché dai mezzi di trasporto, predispone, ai sensi dei commi 2 e 5 dell'articolo 256 del d.lgs. n. 81/2008, il **Piano di Lavoro di demolizione o rimozione dell'amianto**

8.2.1 ☐ **in allegato** alla presente relazione di asseverazione
(*) (variabile, solo nel caso di richiesta contestuale di atti di assenso presupposti alla SCIA)

8.2.2 ☐ presentato con prot. _____ in data _____

9) Interventi strutturali e/o in zona sismica

che l'intervento

9.1 ☒ **non prevede** la realizzazione di **opere di conglomerato cementizio armato**, normale e precompresso ed a struttura metallica

9.2 ☐ **prevede** la realizzazione di opere di **conglomerato cementizio armato**, normale e precompresso ed a struttura metallica; pertanto

9.2.1 ☐ si allega la documentazione relativa alla denuncia di cui all'articolo 65 del d.P.R. n. 380/2001

9.2.2 ☐ la denuncia di cui all'articolo 65 del d.P.R. n. 380/2001 è già stata depositata con prot. _____ in data _____

e che l'intervento

9.3 ☐ **non prevede opere** da denunciare o autorizzare ai sensi degli articoli 93 e 94 del d.P.R. n. 380/2001 o della corrispondente normativa regionale

9.4 ☒ **prevede opere che non richiedono il deposito dei calcoli strutturali al SUE, trattandosi di opere minore priva di rilevanza per la pubblica incolumità** di cui alla Deliberazione della Giunta Regionale 3 giugno 2010, n. 1309, elenco:

☒ "A1" PUNTO 3.2

☐ "A2" PUNTO _____

All'uopo si allega:
1) relazione tecnica esplicativa: contenente le informazioni relative alla tipologia della costruzione o del manufatto, le dimensioni dell'intervento proposto, la destinazione d'uso ed il contesto in cui viene realizzato, indicando espressamente a quali punti degli elenchi A.1 e A.2 si fa riferimento. In tutti i casi occorre valutare e dimostrare analiticamente che vengono rispettati i limiti di carico prescritti ed ogni altro requisito o condizione indicati nei medesimi elenchi. Nel caso si utilizzino strutture prefabbricate e/o modulari, occorre allegare i certificati di origine rilasciati dal produttore;
2) elaborato grafico: comprensivo di piante e sezioni, quotato ed in scala commisurata all'entità dell'intervento, contenente le informazioni necessarie a dimostrare che i parametri dimensionali rientrano tra i limiti indicati negli elenchi sopra citati.

9.5 ☐ costituisce una **variante non sostanziale riguardante parti strutturali** relativa ad un progetto esecutivo delle strutture precedentemente presentato con prot. _____ in data _____

9.6 ☐ prevede il deposito dei calcoli strutturali prima dell'inizio dei lavori (art. 93 e 94 d. P.R. n. 380/01), il successivo deposito della "relazione sismica a struttura ultimata" (art.6 L. 1086/1971), infine, del collaudo statico. Pertanto

☐ **si allega** la documentazione relativa ai calcoli strutturali

☐ **la relativa denuncia dei lavori in zona sismica è già stata depositata** con prot. _____ in data _____

9.7 ☐ **prevede opere strutturali soggette ad autorizzazione sismica** ai sensi dell'articolo 94 del d.P.R. n. 380/2001 o della corrispondente normativa regionale e pertanto

9.7.1 ☐ **si allega** la documentazione necessaria per il rilascio dell'**autorizzazione sismica**
(*) (variabile, solo nel caso di richiesta contestuale di atti di assenso presupposti alla SCIA)

9.7.2 ☐ **la relativa autorizzazione è già stata ottenuta** con prot. _____ in data _____

10) Qualità ambientale dei terreni

che l'intervento, in relazione alla qualità ambientale dei terreni,

10.1 ☒ **non richiede indagini ambientali preventive** in relazione alle attività finora svolte sull'area interessata dall'intervento

10.2 ☐ a seguito delle preventive analisi ambientali effettuate, **non necessita di bonifica**, pertanto

10.2.1 ☐ **si allegano i risultati delle analisi ambientali dei terreni**

DICHIARAZIONI RELATIVE AI VINCOLI

TUTELA STORICO-AMBIENTALE

11) Bene sottoposto al Piano Paesaggistico Territoriale Regionale della Puglia

che l'immobile oggetto dei lavori con riferimento al PPTR approvato Con delibera n. 176 del 16 febbraio 2015, pubblicata sul BURP n. 40 del 23.03.2015

11.1 ☒ **non è sottoposto a tutela**

11.2 ☐ **è sottoposto a tutela ma l'intervento non richiede il rilascio dell'autorizzazione/accertamento di compatibilità paesaggistica**

11.3 ☐ **è sottoposto a tutela** e pertanto

11.3.1 ☐ **è assoggettato al procedimento semplificato di autorizzazione paesaggistica,** in quanto di lieve entità, secondo quanto previsto dal d.P.R. n. 139/2010, e pertanto

11.3.1.1☐ **si allega la relazione paesaggistica semplificata** e la documentazione necessaria ai fini del rilascio dell'autorizzazione paesaggistica semplificata
(*) (variabile, solo nel caso di richiesta contestuale di atti di assenso presupposti alla SCIA)

11.3.1.2 ☐ l'autorizzazione paesaggistica semplificata è stata rilasciata con prot. _____ in data _____

11.3.2 ☐ **è assoggettato al procedimento ordinario di autorizzazione paesaggistica**, e pertanto

11.3.2.1 ☐ **si allega la relazione paesaggistica** e la documentazione necessaria ai fini del rilascio dell'autorizzazione paesaggistica
(*) (variabile, solo nel caso di richiesta contestuale di atti di assenso presupposti alla SCIA)

11.3.2.2 ☐ l'autorizzazione paesaggistica è stata rilasciata con prot. _____ in data _____

11.3.3 ☐ **è assoggettato al procedimento di accertamento di compatibilità paesaggistica**

11.3.1 ☐ **si allega la documentazione necessaria** ai fini dell'accertamento di compatibilità paesaggistica
(*) (variabile, solo nel caso di richiesta contestuale di atti di assenso presupposti alla SCIA)

11.3.4 ☐ **accertamento di compatibilità paesaggistica**

è stato rilasciato con prot. _____ in data _____

12) Bene sottoposto a parere della Soprintendenza

che l'immobile oggetto dei lavori, ai sensi del Parte II, Titolo I, Capo I del d.lgs. n. 42/2004,

12.1 ☒ **non è sottoposto a tutela**

12.2 ☐ **è sottoposto a tutela** e pertanto

12.2.1 ☐ **si allega la documentazione necessaria** ai fini del rilascio del parere/nulla osta
(*) (variabile, solo nel caso di richiesta contestuale di atti di assenso presupposti alla SCIA)

12.2.2 ☐ il parere/nulla osta è stato rilasciato con prot. _____ in data _____

13) Bene inserito in zona del Centro Storico

che l'immobile oggetto dei lavori ricade:

13.1 ☐ ZONA 1 **– Rilascio parere Soprintendenza Archeologica per opere implicante lavori di scavo;**

13.2 ☐ ZONA 2 **– Preavviso di almeno 10gg. Prima esecuzione scavi alla Soprintendenza Archeologica per esecuzione saggi;**

13.3 ☐ ZONA 3 **– Comunicazione data inizio lavori scavo con almeno 10gg di anticipo alla Soprintendenza Archeologica**

14) Bene inserito in area di interesse archeologica (D.G.C. n. 126/89)

che l'immobile oggetto dei lavori è sottoposto a

14.1 ☐ **zona archeologica 1 – Rilascio parere Soprintendenza Archeologica per opere implicante lavori di scavo;**

14.2 ☐ **zona archeologica 2 – Preavviso di almeno 10gg prima dell'esecuzione scavi alla Soprintendenza Archeologica per esecuzione saggi;**

14.3 ☐ **zona archeologica 3 – Comunicazione data inizio lavori scavo con almeno 10gg di anticipo alla Soprintendenza Archeologica.**

15) Bene in area protetta

che l'immobile oggetto dei lavori, ai sensi della legge n. 394/1991 (Legge quadro sulle aree protette) e della corrispondente normativa regionale,

15.1 ☒ **non ricade in area tutelata**

15.2 ☐ **ricade in area tutelata**, ma le opere non comportano alterazione dei luoghi o dell'aspetto esteriore degli edifici

15.3 ☐ **è sottoposto alle relative disposizioni** e pertanto

15.3.1 ☐ **si allega la documentazione necessaria** ai fini del rilascio del parere/nulla osta
(*) (variabile, solo nel caso di richiesta contestuale di atti di assenso presupposti alla

SCIA)

15.3.2 ☐ il parere/nulla osta è stato rilasciato con prot. _____ in data _____

TUTELA ECOLOGICA

16) Bene sottoposto a vincolo idrogeologico con riferimento al Piano Assetto Idrogeologico

che, ai fini del vincolo idrogeologico, l'area oggetto di intervento

16.1 ☒ **non ricade in area vincolata** e si allega stralcio carta idrogeomorfologica e IGM estratta dal sito dell'AdB Puglia sottoposta a tutela

16.2 ☐ **ricade in area a pericolosità di frana e** pertanto

16.2.1 ☐ **si allega la documentazione necessaria** ai fini del rilascio del parere AdB Puglia
(*) (variabile, solo nel caso di richiesta contestuale di atti di assenso presupposti alla SCIA)

16.2.2 ☐ l'autorizzazione è stata rilasciata con prot. _____ in data _____

16.3 ☐ **ricade in area a pericolosità idraulica e** pertanto

16.3.1 ☐ **si allega la documentazione necessaria** ai fini del rilascio del parere AdB Puglia
(*) (variabile, solo nel caso di richiesta contestuale di atti di assenso presupposti alla SCIA)

16.3.2☐ l'autorizzazione è stata rilasciata con prot. _____ in data _____

16.4 ☐ **pur non ricadendo in area vincolata, è interessata da reticolo AdB** non riportato nella carta IGM ma presente nella carta idrogeomorfologica, pertanto alla presente è allegato studio di compatibilità.

17) Bene sottoposto a vincolo idraulico

che, ai fini del vincolo idraulico, l'area oggetto di intervento

17.1 ☒ **non è sottoposta a tutela**

17.2 ☐ **è sottoposta a tutela** ed è necessario il rilascio dell'autorizzazione di cui al comma 2 dell'articolo 115 del d.lgs. n. 152/2006 e al r.d. 523/1904, pertanto

17.2.1☐ **si allega la documentazione necessaria** ai fini del rilascio dell'autorizzazione
(*) (variabile, solo nel caso di richiesta contestuale di atti di assenso presupposti alla SCIA)

17.2.2☐ l'autorizzazione è stata rilasciata con prot. _____ in data _____

18) Zona di conservazione "Natura 2000"

che, ai fini della zona speciale di conservazione appartenente alla rete "Natura 2000" (d.P.R. n. 357/1997e d.P.R. n. 120/2003) **l'intervento**

18.1☒ **non è soggetto a Valutazione d'incidenza (VINCA)**

18.2☐ **è soggetto a Valutazione d'incidenza (VINCA),** pertanto

18.2.1 ☐ **si allega la documentazione necessaria** all'approvazione del progetto

(*) (variabile, solo nel caso di richiesta contestuale di atti di assenso presupposti alla SCIA)

18.2.2 ☐ la valutazione è stata effettuata con prot. _____ in data _____

19) Fascia di rispetto cimiteriale

che in merito alla fascia di rispetto cimiteriale (articolo 338, testo unico delle leggi sanitarie 1265/1934)

19.1 ☒ **l'intervento non ricade nella fascia di rispetto**

19.2 ☐ **l'intervento ricade nella fascia di rispetto ed è consentito**

19.3 ☐ **l'intervento ricade in fascia di rispetto cimiteriale e non è consentito, pertanto**

19.3.1 ☐ **si allega la documentazione necessaria** per la richiesta di deroga
(*) (variabile, solo nel caso di richiesta contestuale di atti di assenso presupposti alla SCIA)

19.3.2 ☐ la relativa deroga è stata ottenuta con prot. _____
in data _____

20) Aree a rischio di incidente rilevante

che in merito alle attività a rischio d'incidente rilevante (d.lgs. n. 334/1999 e d.m. 9 maggio 2001):

20.1 ☒ **nel comune non è presente un'attività a rischio d'incidente rilevante**

20.2 ☐ **nel comune è presente un'attività a rischio d'incidente rilevante la relativa "area di danno"** è individuata nella pianificazione comunale

20.2.1 ☐ **l'intervento non ricade nell'area di danno**

20.2.2 ☐ **l'intervento ricade in area di danno**, pertanto

20.2.2.1 ☐ **si allega la documentazione necessaria** alla valutazione del progetto dal Comitato Tecnico Regionale
(*) (variabile, solo nel caso di richiesta contestuale di atti di assenso presupposti alla SCIA)

20.2.2.2 ☐ la valutazione del Comitato Tecnico Regionale è stata rilasciata con prot. _____ in data _____

20.3 ☐ **nel comune è presente un'attività a rischio d'incidente rilevante e la relativa "area di danno" non è individuata** nella pianificazione comunale, pertanto

20.3.1 ☐ **si allega la documentazione necessaria** alla valutazione del progetto dal Comitato Tecnico Regionale

21) **Smaltimento delle Acque di Prima Pioggia**

che, in base a quanto previsto dal d. lgs. n. 152/2006 e al Piano di Tutela delle Acque della Regione Puglia approvato dal Consiglio della Regione Puglia, con Deliberazione n. 230 del 20/10/2009 **l'intervento**

21.1 ☒ **non è soggetto alla normativa citata**

21.2 ☐ **è soggetto** pertanto

21.2.1 ☐ **si allega la documentazione necessaria per il rilascio dell'autorizzazione** da parte della Provincia
(*) (variabile, solo nel caso di richiesta contestuale di atti di assenso presupposti alla SCIA)

21.2.2 ☐ la comunicazione, riguardanti superfici dei piazzali e coperture dei fabbricati da smaltire < 2000 mq è stata effettuata alla Provincia con prot. _____ in data _____

22) Altri vincoli di tutela ecologica

che l'area/immobile oggetto di intervento risulta assoggettata ai seguenti vincoli:

22.1 ☐ **fascia di rispetto dei depuratori** (punto 1.2, allegato 4 della deliberazione 4 febbraio 1977 del Comitato dei Ministri per la tutela delle acque)

22.2 ☐ Altro (specificare) _____

In caso di area/immobile assoggettato ad uno o più dei sopracitati vincoli

22.2.1 ☐ **si allegano le autocertificazioni** relative alla conformità dell'intervento per i relativi vincoli

22.2.2 ☐ **si allega la documentazione necessaria** ai fini del rilascio dei relativi atti di assenso
(*) (variabile, solo nel caso di richiesta contestuale di atti di assenso presupposti alla SCIA)

22.2.3 ☐ il relativo atto di assenso è stato rilasciato con prot. _____ in data _____
(l'opzione è ripetibile in base al numero di vincoli che insistono sull'area/immobile)

TUTELA FUNZIONALE

23) Vincoli per garantire il coerente uso del suolo e l'efficienza tecnica delle infrastrutture (*)

che l'area/immobile oggetto di intervento risulta assoggettata ai seguenti vincoli:

23.1 ☒ **stradale** (d.m. n. 1404/1968, d.P.R. n. 495/92) (specificare) SP362

23.2 ☐ **ferroviario** (d.P.R. n. 753/1980)

23.3 ☐ **elettrodotto** (d.P.C.M. 23 aprile 1992)

23.4 ☐ **gasdotto** (d.m. 24 novembre 1984)

23.5 ☐ **militare** (d.lgs. n. 66/2010)

23.6 ☐ **aeroportuale** (piano di rischio ai sensi dell'art. 707 del Codice della navigazione, specifiche tecniche ENAC)

23.7 ☐ Altro (specificare) _____

In caso di area/immobile assoggettato ad uno o più dei sopracitati vincoli

23.7.1 ☐ **si allegano le autocertificazioni** relative alla conformità dell'intervento per i relativi vincoli

23.7.2 ☒ **si allega la documentazione necessaria** ai fini del rilascio dei relativi atti di assenso

(*) (variabile, solo nel caso di richiesta contestuale di atti di assenso presupposti alla SCIA)

23.7.3 ☐ il relativo atto di assenso è stato rilasciato con prot. _____ in data _____

(l'opzione è ripetibile in base al numero di vincoli che insistono sull'area/immobile)

ASSEVERAZIONE

Tutto ciò premesso, il sottoscritto tecnico, in qualità di persona esercente un servizio di pubblica necessità ai sensi degli artt.359 e 481 del Codice Penale, esperiti i necessari accertamenti di carattere urbanistico, edilizio, statico, igienico ed a seguito del sopralluogo, consapevole di essere passibile dell'ulteriore sanzione penale nel caso di falsa asseverazione circa l'esistenza dei requisiti o dei presupposti di cui al comma 1 dell'art. 19 della L. N. 241/90

ASSEVERA

ai sensi dell'art. 20 comma 1 del DPR 380/2001

la conformità del progetto agli strumenti urbanistici approvati ed adottati, ai regolamenti edilizi vigenti, e alle altre normative di settore aventi incidenza sulla disciplina dell'attività edilizia e, in particolare, alle norme antisismiche, di sicurezza, antincendio, igienico-sanitarie nel caso in cui la verifica in ordine a tale conformità non comporti valutazioni tecnico-discrezionali, alle norme relative all'efficienza energetica.

Il sottoscritto dichiara inoltre che l'allegato progetto è compilato in piena conformità alle norme di legge e dei vigenti regolamenti comunali, nei riguardi pure delle proprietà confinanti essendo consapevole che la presente PAS non può comportare limitazione dei diritti dei terzi, fermo restando quanto previsto dall'articolo 19, comma 6-ter, della l. n. 241/1990.

Data e luogo
San Pietro Vernotico, 14 maggio 2024

il progettista
Ing. Pompilio ASSENZIO

INFORMATIVA SULLA PRIVACY (ART. 13 del d.lgs. n. 196/2003)

Ai sensi dell'art. 13 del codice in materia di protezione dei dati personali si forniscono le seguenti informazioni:

Finalità del trattamento: I dati personali dichiarati saranno utilizzati dagli uffici nell'abito del procedimento per il quale la presente PAS viene resa.

Modalità: Il trattamento avverrà sia con strumenti cartacei sia su supporti informatici a disposizione degli uffici.

Ambito di comunicazione: I dati verranno comunicati a terzi ai sensi della l. n. 241/1990, ove applicabile, e in caso di verifiche ai sensi dell'art. 71 del d.P.R. n. 445/2000.

Diritti: Il sottoscrittore può in ogni momento esercitare i diritti di accesso, rettifica, aggiornamento e integrazione dei dati ai sensi dell'art. 7 del d.lgs. n. 196/2003 rivolgendo le richieste al SUAP/SUE.

Titolare: SUAP di San Donato di Lecce

***ALLEGATI** di cui all'art. 6 del D.Lgs. n. 28 del 03.03.2011*

Documentazione obbligatoria:

- ☒ Copia fotostatica di documento di identità;
- ☒ Relazione dettagliata a firma di un progettista abilitato che descriva l'intervento;
- ☒ Opportuni elaborati progettuali a firma di un progettista abilitato che attestino la compatibilità del progetto con gli strumenti urbanistici approvati e i regolamenti edilizi vigenti e la non contrarietà agli strumenti urbanistici adottati, nonché il rispetto delle norme di sicurezza e' di quelle igienico-sanitarie;
- ☒ Elaborati tecnici per la connessione redatti dal gestore di rete;
- ☐ Pareri, autorizzazioni, nulla osta, rilasciati dai soggetti competenti
  - ☐ Soprintendenza
  - ☐ VV.FF.
  - ☐ Consorzio di Bonifica
  - ☐ Amministrazione Provinciale
  - ☐ Altro (specificare)

.....

.....

- ☒ Presentazione degli schemi impianti di cui al DM 37/2008:
- ☒ Scheda tecnica impianti di energia da fonti rinnovabili;
- ☒ Documentazione catastale costituita da estratto di mappa in scala 1:2000 / 1:1000 con individuazione del nuovo intervento, autenticata dal progettista, e con aggiornamento non anteriore a mesi 6;
- ☒ Estratto del P.R.G. con evidenziato l'immobile e/o l'area di intervento;
- ☒ DICHIARAZIONE CHE L'IMPIANTO NON SI TROVI ALL'INTERNO DI AREE FRA QUELLE SPECIFICAMENTE ELENCATE E INDIVIDUATE DALL'ALLEGATO 3) LETTERA f), AL DECRETO DEL MINISTERO DELLO SVILUPPO ECONOMICO DEL 10/09/2010 PUBBLICATO NELLA GAZZETTA UFFICIALE N.219 DEL 18/09/2010 (comma 9 BIS DELL'ART.6 D.LEGS 28/11)
- ☒ Dichiarazione dell'impresa esecutrice dei lavori;
- ☐ D.U.R.C. (Documento Unico di Regolarità Contributiva);
- ☒ Versamento Diritti di Segreteria

Documentazione eventuale (in relazione alla tipologia dell'intervento):

- ☐ Deposito documentazione norma sismica, ovvero asseverazione tecnico;
- ☐ Autorizzazione allo Scarico
- ☐ Notifica preliminare (Azienda USL e Direzione Provinciale del Lavoro)
- ☐ Altro (specificare)

.....

.....

Data e luogo
San Pietro Vernotico, 14 maggio 2024

Il/i dichiaranti
Ing. Pompilio ASSENZIO

Sportello Unico per le Attivita' Produttive
Ricevuta
(art. 5, comma 4 DPR 160/2010 e art. 18-bis L. 241/1990)

1 - SUAP competente

Suap SAN DONATO DI LECCE in delega alla CCIAA di LE			
del comune di:	**SAN DONATO DI LECCE**	Id:	**3437**
Responsabile SUAP:	**LONGO**	**GIUSEPPE**	

2 - Riferimenti della pratica SUAP

Codice Pratica:	**05095070750-11052024-1546**
Protocollo SUAP:	**REP_PROV_LE/LE-SUPRO/0058985 del 15/05/2024**
Domicilio elettronico dichiarato:	**pvinvestproject3srl@legalmail.it**

3 - Impresa o soggetto economico

Denominazione:	**VERBUND GREEN POWER ITALIA S.R.L.**			
Codice Fiscale:	**05095070750**	Sede legale provincia:	**MILANO**	
Presso il comune di:	**MILANO**			
via, viale, piazza ...:	**DI PORTA ROMANA**		n.	**23**

4 - Estremi del dichiarante

Cognome:	**ASSENZIO**	Nome:	**POMPILIO**
Qualifica:	**PROFESSIONISTA INCARICATO**	Codice Fiscale:	

5 - Indirizzo dell'impianto

del comune di:	**SAN DONATO DI LECCE**		
via, viale, piazza ...:	**STRADA PROVINCIALE 362**	n.	**SN**

6 - Termini del procedimento/controllo

Entro 90 giorni dalla data della presente ricevuta, salvo indizione della conferenza dei servizi ai sensi dell'art. 7, comma 3, del DPR 160/2010, l'amministrazione competente adotta un provvedimento espresso ovvero, in caso di SCIA condizionata, acquisisce gli atti di assenso o i

pareri di altri uffici e amministrazioni o esegue le verifiche preventive previste dalla normativa vigente.

7 - Accesso visione atti del procedimento

Il responsabile del SUAP costituisce il referente per l'esercizio del diritto di accesso agli atti e documenti detenuti dal SUAP, anche se provenienti da altre amministrazioni o da altri uffici comunali (art. 4, co.4 DPR n. 160/2010).

Ufficio in cui si può prendere visione degli atti:	
Suap SAN DONATO DI LECCE in delega alla CCIAA di LE	
Indirizzo:	**VIA ROSA n. 7 73010 - SAN DONATO DI LECCE (LE)**
Altre info:	vedere sito istituzionale del comune

8- Interventi attivati nel procedimento ed amministrazioni competenti

Intervento	**Amministrazione competente**
Procedura abilitativa semplificata (P.A.S.) per l'installazione di impianti alimentati da energia rinnovabile	UFFICI COMUNE DI SAN DONATO DI LECCE

9 - Elenco dei documenti informatici allegati

- 05095070750-11052024-1546.SUAP.PDF.P7M (Riepilogo Pratica SUAP)
- 05095070750-11052024-1546.031.PDF.P7M (Relazione paesaggio)
- 05095070750-11052024-1546.017.PDF.P7M (Presentazione degli schemi impianti di cui al DM 37/2008)
- 05095070750-11052024-1546.001.PDF.P7M (Allega qui l'attestazione del pagamento pagoPA o del bonifico bancario (in caso di bonifico, non è valida la ricevuta di presa in carico del bonifico))
- 05095070750-11052024-1546.016.PDF.P7M (Presentazione degli schemi impianti di cui al DM 37/2008)
- 05095070750-11052024-1546.030.PDF.P7M (Rilievi essenze)
- 05095070750-11052024-1546.034.PDF (Comunicazione cessione DdS)
- 05095070750-11052024-1546.003.PDF.P7M (Pareri, autorizzazioni, nulla osta, rilasciati dai soggetti competenti (ad es. Soprintendenza, VV.FF.,Consorzio bonifica, Amministrazione Provinciale ecc.))
- 05095070750-11052024-1546.019.PDF.P7M (Rilievo)
- 05095070750-11052024-1546.018.PDF.P7M (Vincolistica)
- 05095070750-11052024-1546.029.PDF.P7M (Relazione essenze)
- 05095070750-11052024-1546.020.PDF.P7M (Planimetria)
- 05095070750-11052024-1546.013.PDF.P7M (DICHIARAZIONE CHE L'IMPIANTO NON SI TROVI ALL'INTERNO DI AREE FRA QUELLE SPECIFICAMENTE ELENCATE E INDIVIDUATE DALL'ALLEGATO 3) LETTERA f), AL DECRETO DEL MINISTERO DELLO SVILUPPO ECONOMICO DEL 10)
- 05095070750-11052024-1546.014.PDF.P7M (DICHIARAZIONE CHE L'IMPIANTO NON SI TROVI ALL'INTERNO DI AREE FRA QUELLE SPECIFICAMENTE ELENCATE E INDIVIDUATE DALL'ALLEGATO 3) LETTERA f), AL DECRETO DEL MINISTERO DELLO SVILUPPO ECONOMICO DEL 10)
- 05095070750-11052024-1546.028.PDF.P7M (SDL1_B04a - Relazione pedoagronomica.pdf)
- 05095070750-11052024-1546.033.PDF (Contratto preliminare DdS)
- 05095070750-11052024-1546.002.PDF (Fotocopia di un documento di identita' del soggetto che conferisce la procura speciale)
- 05095070750-11052024-1546.037.PDF (Procura Colleselli)
- 05095070750-11052024-1546.032.PDF.P7M (Rilievi paesaggio)
- 05095070750-11052024-1546.015.PDF.P7M (Scheda tecnica impianti di energia da fonti rinnovabili)
- 05095070750-11052024-1546.024.PDF.P7M (Cancello e recinzione)

- 05095070750-11052024-1546.036.PDF (Visura camerale proponente)
- 05095070750-11052024-1546.008.PDF.P7M (Elaborati tecnici per la connessione redatti dal gestore di rete)
- 05095070750-11052024-1546.022.PDF.P7M (Cabina E-Distribuzione e cliente)
- 05095070750-11052024-1546.025.PDF.P7M (Strutture moduli fotovoltaici)
- 05095070750-11052024-1546.026.PDF.P7M (SDL1_B02 - Relazione geologica geotecnica sismica)
- 05095070750-11052024-1546.021.PDF.P7M (Cabina di trasformazione)
- 05095070750-11052024-1546.027.PDF.P7M (SDL1_B03 - Relazione conformità PTA)
- 05095070750-11052024-1546.040.PDF (Elenco documenti)
- 05095070750-11052024-1546.009.PDF.P7M (Opportuni elaborati progettuali a firma di un progettista abilitato che attestino la compatibilità del progetto con gli strumenti urbanistici approvati e i regolamenti edilizi vigenti e la non contrar)
- 05095070750-11052024-1546.012.PDF.P7M (Dichiarazione dell'impresa esecutrice dei lavori)
- 05095070750-11052024-1546.006.PDF.P7M (Elaborati tecnici per la connessione redatti dal gestore di rete)
- 05095070750-11052024-1546.035.PDF (Comunicazione cambio sele legale e ragione sociale DdS)
- 05095070750-11052024-1546.011.PDF.P7M (Documentazione catastale costituita da estratto di mappa in scala 1:2000 / 1:1000 con individuazione del nuovo intervento, autenticata dal progettista, e con aggiornamento non anteriore a mesi 6)
- 05095070750-11052024-1546.005.PDF.P7M (D.U.R.C. (Documento Unico di Regolarità Contributiva))
- 05095070750-11052024-1546.042.PDF.P7M (Relazione impatto acustico)
- 05095070750-11052024-1546.010.PDF.P7M (Estratto del P.R.G. con evidenziato l'immobile e/o l'area di intervento)
- 05095070750-11052024-1546.038.PDF.P7M (Relazione generale)
- 05095070750-11052024-1546.041.PDF.P7M (relazione tecnica di asseverazione)
- 05095070750-11052024-1546.023.PDF.P7M (Cabina O&M)
- 05095070750-11052024-1546.007.PDF.P7M (Elaborati tecnici per la connessione redatti dal gestore di rete)
- 05095070750-11052024-1546.039.PDF (Marca da bollo istanza)
- 05095070750-11052024-1546.004.PDF.P7M (Procura speciale)
- 05095070750-11052024-1546.001.MDA.PDF.P7M (MDA Pratica)

10 - Promemoria per controllo domicilio elettronico

Tutte le comunicazioni verranno inviate al seguente indirizzo fornito dal richiedente:	**pvinvestproject3srl@legalmail.it**

11 - Estremi emissione della ricevuta:

Data di emissione:	**15/05/2024**

SDL1 - ELENCO DOCUMENTI

Elenco documentazione presentata dalla ditta: VERBUND GREEN POWER ITALIA S.R.L., Maggio 2024

Denominazione elaborato	Denominazione file corrispondente
Elenco documenti	Elenco documenti.pdf
ELABORATI GRAFICI	
Inquadramento urbanistico	SDL1_A01 - Inquadramento urbanistico.pdf
Vincolistica	SDL1_A02 - Vincolistica.pdf
Rilievo	SDL1_A03 - Rilievo.pdf
Planimetria	SDL1_A04 - Planimetria.pdf
Schema unifilare CC	SDL1_A05 - Schema Unifilare CC.pdf
Schema unifilare CA	SDL1_A06 - Schema Unifilare CA.pdf
Cabina di trasformazione	SDL1_A07 - Cabina di trasformazione.pdf
Cabina E-Distribuzione e cliente	SDL1_A08 - Cabina E-Distribuzione e cliente.pdf
Cabina O&M	SDL1_A09 - Cabina O&M.pdf
Cancello e recinzione	SDL1_A10 - Cancello e recinzione.pdf
Strutture moduli fotovoltaici	SDL1_A11 - Strutture moduli fotovoltaici.pdf
ELABORATI	
Relazione generale	SDL1_B01 - Relazione generale.pdf
Relazione geologica geotecnica sismica	SDL1_B02 - Relazione geologica geotecnica sismica.pdf
Relazione conformità PTA	SDL1_B03 - Relazione conformità PTA.pdf
Relazione pedoagronomica	SDL1_B04a - Relazione pedoagronomica.pdf
Relazione essenze	SDL1_B04b - Relazione essenze.pdf
Rilievi essenze	SDL1_B04c - Rilievi essenze.pdf
Relazione paesaggio	SDL1_B04d - Relazione paesaggio.pdf
Rilievi paesaggio	SDL1_B04e - Rilievi paesaggio.pdf
Relazione impatto acustico	SDL1_B05 - Relazione impatto acustico.pdf
DOCUMENTI CONNESSIONE	
Preventivo di connessione - Soluzione tecnica	SDL1_Preventivo di connessione.pdf
Accettazione preventivo di connessione	SDL1_Lettera Accettazione STMG.pdf
Contabile accettazione STMG	SDL1_Contabile accettazione.pdf
DOCUMENTI	
Scheda tecnica impianti di energia da fonti rinnovabili	SDL1 - Schede tecniche.pdf
Documentazione catastale	SDL1_Estratto di mappa.pdf
Estratto del Piano di Fabbricazione	SDL1_Piano di Fabbricazione.pdf
DICHIARAZIONE Area Idonea	SDL1_DSAN Iter autorizzativo e aree idonee.pdf SDL1_DSAN aree idonee.pdf
Dichiarazione dell'impresa esecutrice dei lavori	SDL1_DSAN incarico ditta prima inizio lavori.pdf
D.U.R.C. (Documento Unico di Regolarità Contributiva)	SDL1_DSAN incarico ditta prima inizio lavori.pdf
Procura speciale	SDL1 - Procura Assenzio.pdf
Fotocopia di un documento di identità del soggetto che conferisce la procura speciale	D.I. PHILIPP COLLESELLI.pdf
Relazione tecnica di asseverazione	SDL1 - Relazione asseverazione.pdf
Titolo di disponibilità	SDL1_Contratto Prel. DdS.pdf SDL1_Comunicazione Cessione DdS.pdf SDL1_Comunicazione cambio sede legale e ragione sociale.pdf
Marca da bollo istanza	SDL1_Marca da bollo.pdf
Pagamenti oneri PAS	SDL1_Diritti di segreteria PAS.pdf

Pareri, autorizzazioni, nulla osta, rilasciati dai soggetti competenti	SDL1_Comunicazione Comune di San Donato - PAS solo impianto.pdf
Visura camerale proponente	SDL1_Verbund Green Power Italia Srl visura ordinaria.pdf SDL1_Procura Colleselli.pdf

SOCIETÀ PV-INVEST ITALIA SRL

Procedura abilitativa semplificata (PAS) ai sensi dell'art. 6 del D.Lgs. 3 marzo 2011, n. 28. PROGETTO PER LA COSTRUZIONE, REALIZZAZIONE ED ESERCIZIO DI UN IMPIANTO DI PRODUZIONE FOTOVOLTAICO DI POTENZA PARI A 5.995,08 kWp, SITO IN AGRO DI LECCE (LE), E DELLE RELATIVE OPERE DI CONNESSIONE ALLA RETE ELETTRICA, DENOMINATO "ZINGARELLA PROJECT".

Pratica n° 03047190214-05052024-1045

SPORTELLO UNICO ATTIVITA' PRODUTTIVE

CHIEDE	Procedimento
Procedura abilitativa semplificata (P.A.S.) per l'installazione di impianti alimentati da energia rinnovabile	**Procedura abilitativa semplificata (P.A.S.) per l'installazione di impianti alimentati da energia rinnovabile ((ai sensi dell'art. 6 del D. Lgs 28 del 03/03/2011 – art. 6 della L.R. n. 25 del 24/09/2012)**

Scheda anagrafica

[X] DITTA/SOCIETA'/IMPRESA	[ ] PERSONA (Privato)

[X] ISCRITTA ALLA CCIAA

Codice Fiscale
03047190214

(compilare per effettuare il recupero dei dati dal registro imprese)

Informazioni relative all'iscrizione al Registro Imprese

Camera di commercio di:	Numero REA	Data
BOLZANO	**227293**	

[ ] NON ANCORA ISCRITTA

[ ] NON NECESSITA DI ISCRIZIONE AL RI DELLA CCIAA

DATI DEL DICHIARANTE

Nome	Cognome	Cod.Fiscale
PHILIPP	**COLLESELLI**	

Sesso	Data nascita	Cittadinanza

Luogo di nascita:

Stato	Provincia

Comune

[ ] Se cittadino non UE

Informazioni relative alla residenza :

Stato	Provincia

Comune

Toponimo (DUG)
VIA

Denominazione stradale

Numero civico	CAP	eMail/PEC	Telefono fisso/cellulare

Carica
LEGALE RAPPRESENTANTE

DATI DELLA DITTA/SOCIETA'/IMPRESA

Denominazione (nome della ditta o azienda o ragione sociale)
PV - INVEST ITALIA SRL

Forma giuridica	Codice Fiscale	P.IVA
SOCIETA' A RESPONSABILITA' LIMITATA	**03047190214**	**03047190214**

Dati relativi alla sede legale della ditta/società/impresa

Stato	Provincia
Italia	**BOLZANO**

Comune
BOLZANO

Toponimo (DUG)
VIA

Denominazione stradale	Numero civico	CAP
SANT'OSVALDO	**67**	**39100**

Telefono fisso/Cellulare	Fax	PEC
		PVINVESTITALIASRL@LEGALMAIL.IT

Qualifica e dati del procuratore

Qualifica del procuratore
PROFESSIONISTA INCARICATO

Il procuratore:

Nome	Cognome	Sesso	Cittadinanza
POMPILIO	**ASSENZIO**		

Nato a	il

	Provincia		Stato
[X] in Italia		[ ] all'Estero	

Cod.Fiscale

Informazioni relative alla residenza del procuratore:

Residente in	Provincia	CAP

Indirizzo	Tel	Fax

eMail PEC
pompilio.assenzio@ingpec.eu

Oggetto della pratica

descrizione sintetica
PROGETTO RELATIVO ALLA COSTRUZIONE ED ESERCIZIO DI UN IMPIANTO FOTOVOLTAICO, POTENZA IN IMMISSIONE PARI A 5600 kW E POTENZA MODULI PARI A 5995,08 kWp E DELLE OPERE INDISPENSABILI AL COLLEGAMENTO ALLA RETE ELETTRICA, DENOMINATO 'ZINGARELLA PROJECT' UBICATO IN AGRO DI LECCE(LE) IN CONTRADA CARACCI

DOMICILIO ELETTRONICO

Ai fini delle comunicazioni relative al presente procedimento si elegge il proprio domicilio elettronico presso la seguente casella di posta elettronica (domicilio elettronico)

DOMICILIO ELETTRONICO: (N.B. Inserire l'indirizzo della casella PEC a cui lo Sportello dovrà inviare la ricevuta e le altre comunicazioni relative alla pratica)
PVINVESTITALIASRL@LEGALMAIL.IT

[X] Si dichiara di essere consapevoli che nel caso non venga indicata una casella di posta elettronica certificata (PEC), non si avra' la certezza del buon esito dell' eventuale scambio di comunicazioni che seguiranno la presente istanza

Dichiarazione di consapevolezza ex artt. 46 e 47 DPR 445/2000

[X] Dichiara di essere consapevole che le dichiarazioni false, la falsità negli atti e l'uso di atti falsi comportano l'applicazione delle sanzioni penali previste dall'art. 76 del D.P.R. 445/2000 e la decadenza dai benefici eventualmente conseguenti al provvedimento emanato sulla base della dichiarazione non veritiera nonchè il divieto di accesso a contributi, finanziamenti e agevolazioni per un periodo di 2 anni decorrenti da quando l'amministrazione ha adottato l'atto di decadenza, come previsto dall'art. 75 del D.P.R. 445/2000.

INFORMATIVA SULLA PRIVACY (Art. 13 del Reg. UE n. 2016/679 del 27 aprile 2016)

Il Reg. UE n. 2016/679 del 27 aprile 2016 stabilisce norme relative alla protezione delle persone fisiche con riguardo al trattamento dei dati personali. Pertanto, come previsto dall'art. 13 del Regolamento, si forniscono le seguenti informazioni:

Titolare del trattamento:

Comune di LECCE

indirizzo pec ufficio.suap@pec.comune.lecce.it

Finalità del trattamento.

Il trattamento dei dati è necessario per l'esecuzione di un compito di interesse pubblico o connesso all'esercizio di pubblici poteri di cui è investito il titolare del trattamento. Pertanto i dati personali saranno utilizzati dal titolare del trattamento nell'ambito del procedimento per il quale la dichiarazione viene resa.

Modalità del trattamento.

I dati saranno trattati da persone autorizzate, con strumenti cartacei e informatici.

Destinatari dei dati.

I dati potranno essere comunicati a terzi nei casi previsti della Legge 7 agosto 1990, n. 241 (“Nuove norme in materia di procedimento amministrativo e di diritto di accesso ai documenti amministrativi”), ove applicabile, e in caso di controlli sulla veridicità delle dichiarazioni (art. 71 del D.P.R. 28 dicembre 2000 n. 445 (“Testo unico delle disposizioni legislative e regolamentari in materia di documentazione amministrativa”)). Responsabili del trattamento la Camera di Commercio competente per territorio e InfoCamere S.c.p.A.

Diritti.

L'interessato può in ogni momento esercitare i diritti di accesso e di rettifica dei dati personali nonché ha il diritto di presentare reclamo al Garante per la protezione dei dati personali. Ha inoltre il diritto alla cancellazione dei dati e alla limitazione al loro trattamento nei casi previsti dal Regolamento. Per esercitare tali diritti tutte le richieste devono essere rivolte al Comune di LECCE indirizzo mail ufficio.suap@pec.comune.lecce.it. Il responsabile della protezione dei dati è contattabile all'indirizzo mail salvatore.laudisa@comune.lecce.it.

Periodo di conservazione dei dati.

I dati personali saranno conservati per un periodo non superiore a quello necessario per il perseguimento delle finalità sopra menzionate o comunque non superiore a quello imposto dalla legge per la conservazione dell'atto o del documento che li contiene. I dati sono altresì trasmessi alla Camera di Commercio competente per territorio per la raccolta nel Fascicolo informativo di impresa di cui all'art. 43-bis del D.P.R. 445/2000 e s.m.i.

[X] Il/la sottoscritto/a dichiara di aver letto l'informativa sul trattamento dei dati personali.
CHIEDE A UFFICI COMUNE DI LECCE

Procedura abilitativa semplificata (P.A.S.) per l'installazione di impianti alimentati da energia rinnovabile ((ai sensi dell’art. 6 del D. Lgs 28 del 03/03/2011 – art. 6 della L.R. n. 25 del 24/09/2012)

Localizzazione dell'intervento

Comune	Frazione	Prov.	CAP
LECCE		**LE**	**73100**

ATTENZIONE - l'ubicazione dell'attività o intervento coincide con il Comune a cui è destinata la pratica

Via, Viale, Piazza	n° civico
CONTRADA CARACCI	**SN**

scala	piano	interno

dati catastali

[ ] NCEU	**[X] NCT**

foglio	particella/mappale	subalterno
90	**27**	

sezione Censuaria (Terreni)

foglio	particella/mappale	subalterno
90	**33**	

sezione Censuaria (Terreni)

foglio	particella/mappale	subalterno
90	**34**	

sezione Censuaria (Terreni)

foglio	particella/mappale	subalterno
90	**99**	

sezione Censuaria (Terreni)

foglio	particella/mappale	subalterno
90	**123**	

sezione Censuaria (Terreni)

foglio	particella/mappale	subalterno
90	**135**	

sezione Censuaria (Terreni)

ulteriori dati relativi alla localizzazione dell'intervento

Superfici edificio (reali e non catastali)

coperta mq	scoperta mq	altezza m
0.00	**0.00**	**0.00**

Superfici terreno (reali e non catastali) mq.
98954.00

a) Titolarità dell’intervento

Il richiedente dichiara di avere titolo alla presentazione di questa pratica edilizia in quanto

[ ] proprietario esclusivo
[ ] rappresentante legale
[ ] Amministratore/delegato dal Condominio
[ ] comproprietario con il/i soggetto/i elencato/i nella sezione “SOGGETTI COINVOLTI”;

	specificare
[X] locatario/comodatario (a tale scopo autorizzato dai proprietari nella sezione “SOGGETTI COINVOLTI”)	**CONTRATTO PRELIMINARE DI COMPRAVENDITA**

dell'immobile interessato dall'intervento e di

[X] avere titolarità esclusiva all'esecuzione dell'intervento
[ ] non avere titolarità esclusiva all'esecuzione dell'intervento, ma di disporre comunque della dichiarazione di assenso dei terzi titolari di altri diritti reali o obbligatori

b) Presentazione della PAS

Dichiara di presentare la PAS

[ ] in assenza di atti di assenso presupposti, in quanto l’intervento oggetto della PAS non necessita di atti o pareri che non possono essere sostituiti dalle autocertificazioni, attestazioni e asseverazioni o certificazioni di tecnici abilitati
[ ] essendo già in possesso di tutti gli atti di assenso presupposti, comunque denominati, rilasciati dalle competenti amministrazioni
[X] richiedendo contestualmente l’acquisizione d’ufficio degli atti di assenso presupposti, comunque denominati, alle competenti amministrazioni. Il titolare dichiara di essere a conoscenza che l’attività oggetto della PAS può essere iniziata dopo il rilascio dei relativi atti di assenso

c) Tipologia di impianto alimentato da fonti rinnovabili oggetto di PAS

[ ] Installazione di pannelli fotovoltaici, su edificio esistente, con qualsiasi potenza, non ricadenti fra quelli di cui al punto 12.1 del D.M. 10/09/2010 aventi TUTTE le seguenti caratteristiche: i. moduli fotovoltaici collocati nei tetti di edifici esistenti; ii. la superficie complessiva dei moduli fotovoltaici dell'impianto non sia superiore a quella del tetto dell'edificio sul quale i moduli sono collocati

[ ] collocato su edifici, tettoie, serre o pensiline e da realizzarsi con tegole fotovoltaiche o altri elementi innovativi;

[ ] collocato su edifici o loro pertinenze (realizzati all'interno della zona A di cui al D.M. 1444/1968) e da realizzarsi con tegole fotovoltaiche o altri elementi innovativi;

[ ] Impianto solare fotovoltaico non integrato ubicato al suolo con potenza inferiore a 20 kW;

[ ] Impianto solare fotovoltaico ubicato a suolo su terreni agricoli (max 10% del terreno agricolo e distanza superiore a 2000 mt. da altri terreni dello stesso proprietario), non ricadenti fra quelli di cui al punto 12.1 e 12.2 lettera a) del D.M. 10/09/2010, aventi capacità di generazione inferiore alla soglia indicata alla tabella A allegata al D.Lgs n. 387 del 29/12/2003, cioè con potenza inferiore a 20 kW, e che faccia capo ad un unico punto di connessione ed ad un unico soggetto;

[ ] Impianto solare fotovoltaico ubicato su aree già degradate da attività antropiche, pregresse o in atto, tra cui siti industriali, cave, discariche, siti contaminati, con potenza non superiore a 1 MW e direttamente su suolo;

[ ] Impianto eolico di potenza inferiore a 200 kW con max 4 generatori eolici;

[ ] Impianti Biomassa, gas di discarica, gas residuati dai processi di depurazione, operanti in assetto cogenerativi con potenza > 50 1000 kW ovvero 3000 kWt;

[ ] Impianti alimentati da biomassa e biogas con potenza max 200 kW;

[ ] Impianti da gas di discarica, gas residuati con potenza inferiore a 1 MW;

[ ] Impianti non cogenerativi con potenza 250kW;

[ ] Impianti idroelettrici e geotermoelettrici realizzati su edifici esistenti senza variazione planoaltimetriche, senza cambio di destinazione d'uso, senza intaccare parti strutturali, ecc., con potenza max 200 kW;

[ ] Impianti idroelettrici e geotermoelettrici alimentati da fonte idraulica con potenza inferiore a 1 MW;

[X] Attività di costruzione ed esercizio di impianti fotovoltaici di potenza sino a 10 MW connessi alla rete elettrica di media tensione e localizzati in area a destinazione industriale, produttiva o commerciale (ai sensi del c.9 bis, dell'art.6 del D.LGS 28/2011 modificato dal D.L. 77/2021.

[ ] Altro impianto di energia elettrica

e) Opere su parti comuni o modifiche esterne

Le opere previste

[X] non riguardano parti comuni

[ ] riguardano le parti comuni di un fabbricato condominiale

[ ] riguardano parti comuni di un fabbricato con più proprietà, non costituito in condominio, e dichiara che l'intervento è stato approvato dai comproprietari delle parti comuni, come risulta da atto consegnato al progettista ovvero dalla sottoscrizione degli elaborati da parte di tutti i comproprietari corredata da copia di documento d'identità

[ ] riguardano parti dell'edificio di proprietà comune ma non necessitano di assenso perché, secondo l'art. 1102 c.c., apportano, a spese del titolare, le modificazioni necessarie per il miglior godimento delle parti comuni non alterandone la destinazione e senza impedire agli altri partecipanti di usufruirne secondo il loro diritto

f) Descrizione sintetica dell’intervento

Dichiara che i lavori per i quali viene inoltrata la presente PAS consistono in:

Realizzazione di un impianto fotovoltaico di potenza nominale in CA pari a 5,6 MW (potenza in CC 5,995 MWp) per la produzione di energia elettrica da realizzare in località “Caracci”, nel comune di Lecce (LE), Foglio n. 90, particelle n. 27, 33, 34, 99, 123 e 135, da parte della società PV INVEST ITALIA S.r.l., e del relativo impianto di rete per la connessione. Il terreno è riportato nello strumento urbanistico comunale (P.R.G.) come zona agricola E1 (p.lle 27,33,34,123 e 135) e zona agricola E4 (p.lla 99). L’impianto fotovoltaico impegnerà una superficie complessiva di circa ha 9,89,54, ed avrà potenza di picco pari a 5.995,08 kWp. Le strutture di supporto dei moduli fotovoltaici sono del tipo fisso, i pali saranno infissi nel terreno attraverso un foro e opportunamente ancorati con calcestruzzo e abbia. I moduli avranno un'altezza massima di circa 2,65 m. All'interno dell'impianto sono presenti tre cabine di trasformazione, una cabina di consegna E-Distribuzione e una cabina utente MT. Tutto il lotto saràrecintato con una recinzione metallica. Per quanto riguarda l'elettrodotto di connessione alla rete elettrica la soluzione tecnica individuata, prevede : A) Soluzione tecnica principale: Costruzione di elettrodotto MT in cavo interrato AL 185 mmq, il quale terminerà su uno degli scomparti linea MT presenti nel quadro container MT DY770 in Cabina Primaria CP Lecce Ind.; Realizzazione cabina di sezionamento e relativi scomparti elettromeccanici per il sezionamento della linea MT, che dividerà l’elettrodotto in due tratti da circa 3876 m (dalla cabina di consegna alla cabina di sezionamento) e da 3900 m (dalla cabina di sezionamento alla cabina primaria Lecce Ind);Realizzazione cabina di consegna MT prevedendo al suo interno l’installazione di Quadro in SF6 con interruttore (DY900) più Quadro Utente in SF6 DY808.B) Soluzione tecnica di richiusura su linea MT TREPUZZI R. D53045011 interrata;Realizzazione elettrodotto MT in cavo interrato AL 185 mmq per circa 10m;Realizzazione di una linea aerea AL 3x95+50Y di circa 170 m;Realizzazione di un nuovo nodo rigido sulla linea MT TREPUZZI R. D53045011.

g) Regolarità urbanistica e precedenti edilizi

[X] lo stato attuale dell'immobile risulta pienamente conforme alla documentazione dello stato di fatto legittimato dal seguente titolo/pratica edilizia (o, in assenza, dal primo accatastamento)
[X] legittimato da

	n.	del
[ ] titolo unico (SUAP)		

	n.	del
[ ] permesso di costruire / licenza edil. / concessione edilizia		

	n.	del
[ ] autorizzazione edilizia		

	n.	del
[ ] accertamento di conformità ex art. 36 d.P.R. n.380/2001		

	Legge	n.	del
[ ] condono edilizio			

	Legge	n.	del
[ ] C.E. o P.d.C. in sanatoria			

	n.	del
[ ] P.d.C. in sanatoria		

	n.	del
[ ] D.I.A. / S.C.I.A		

	n.	del
[ ] DIA/SCIA alternativa al permesso di costruire		

	n.	del
[ ] C.I.L./C.I.L.A.		

	estremi della denuncia catastale n.	del
[ ] primo accatastamento		

[ ] Preesistente al 1942
(Allegare planimetria catastale originale)

[ ] Preesistente al 1967
(Allegare planimetria catastale originale)

	specificare	n.	del
[X] altro	**trattasi di terreno senza costruzioni**	**x**	**05/05/2024**

h) Calcolo del contributo di costruzione

[X] l'intervento da realizzare è a titolo gratuito

ai sensi della seguente normativa

articolo 17 comma 3 lettera e) DPR 380/2001

[ ] l'intervento da realizzare è a titolo oneroso e pertanto

allega il prospetto di calcolo preventivo del contributo di costruzione, a firma di tecnico abilitato, e la ricevuta di versamento del contributo di costruzione

[ ] richiede il reperimento degli standard in quanto intervento che comporta aumento del carico urbanistico

[ ] richiede il reperimento degli standard in quanto intervento che comporta aumento del carico urbanistico, per i quali con relazione asseverata si richiede la monetizzazione

i) Tecnici incaricati

dichiara di aver incaricato, in qualità di progettista, il tecnico indicato nella sezione seguente

PROGETTISTA DELLE OPERE ARCHITETTONICHE

[ ] non è colui che presenta la pratica	[ ] colui che presenta la pratica

[X] incaricato anche come direttore dei lavori delle opere architettoniche

[ ] se il direttore dei lavori delle opere architettoniche è diverso dal progettista delle opere architettoniche

e dichiara inoltre

[ ] di aver incaricato, in qualità di direttori dei lavori e di altri tecnici, i soggetti indicati alla sezione seguente

[X] che il/i direttore/i dei lavori e gli altri tecnici incaricati saranno individuati prima dell'inizio dei lavori

l) Impresa esecutrice dei lavori

[X] l'impresa esecutrice/imprese esecutrici dei lavori sarà/saranno individuata/e prima dell'inizio dei lavori

[ ] i lavori, in quanto opere di modesta entità che non interessano le specifiche normative di settore, sono eseguiti/sono stati eseguiti in prima persona, senza alcun affidamento a ditte esterne

[ ] i lavori sono eseguiti/sono stati eseguiti dalla/e impresa/e indicata/e alla seguente sezione

m) Rispetto degli obblighi in materia di salute e sicurezza nei luoghi di lavoro (vedi allegata tabella ADEMPIMENTI PREVISTI DAL D. LGS. N.81/2008)

che l'intervento

[ ] non ricade nell'ambito di applicazione delle norme in materia di salute e sicurezza nei luoghi di lavoro (d.lgs. n. 81/2008)

[ ] ricade nell'ambito di applicazione delle norme in materia di salute e sicurezza nei luoghi di lavoro (d.lgs. n. 81/2008) e pertanto:

relativamente alla documentazione delle imprese esecutrici:

[ ] dichiara che l'entità presunta del cantiere è inferiore a 200 uomini-giorno ed i lavori non comportano i rischi particolari di cui all'allegato XI del d.lgs. n. 81/2008 e di aver verificato il certificato di iscrizione alla Camera di commercio, il documento unico di regolarità contributiva, corredato da autocertificazione in ordine al possesso degli altri requisiti previsti dall'allegato XVII del d.lgs. n. 81/2008, e l'autocertificazione relativa al contratto collettivo applicato

[ ] dichiara che l'entità presunta del cantiere è pari o superiore a 200 uomini-giorno o i lavori comportano i rischi particolari di cui all'allegato XI del d.lgs. n. 81/2008 e di aver verificato la documentazione di cui alle lettere a) e b) dell'art. 90 comma 9 prevista dal d.lgs. n. 81/2008 circa l'idoneità tecnico professionale della/e impresa/e esecutrice/i e dei lavoratori autonomi, l'organico medio annuo distinto per qualifica, gli estremi delle denunce dei lavoratori effettuate all'Istituto nazionale della previdenza sociale (INPS), all'Istituto nazionale assicurazione infortuni sul lavoro (INAIL) e alle casse edili, nonché il contratto collettivo applicato ai lavoratori dipendenti, della/e impresa/e esecutrice/i

relativamente alla notifica preliminare di cui all'articolo 99 del d.lgs. n. 81/2008

[ ] dichiara che l'intervento non è soggetto all'invio della notifica

[ ] dichiara che l'intervento è soggetto all'invio della notifica

[X] ricade nell'ambito di applicazione delle norme in materia di salute e sicurezza sul luogo di lavoro (d.lgs. n. 81/2008), ma si riserva di presentare le dichiarazioni di cui al presente quadro prima dell'inizio lavori, poiché i dati dell'impresa esecutrice saranno forniti prima dell'inizio lavori

di essere a conoscenza che l’efficacia della presente PAS è sospesa qualora sia assente il piano di sicurezza e coordinamento di cui all’articolo 100 del d.lgs. n. 81/2008 o il fascicolo di cui all’articolo 91, comma 1, lettera b), quando previsti, oppure in assenza di notifica di cui all’articolo 99, quando prevista, oppure in assenza di documento unico di regolarità contributiva

n) Diritti di terzi

[X] dichiara di essere consapevole che la presente segnalazione non può comportare limitazione dei diritti dei terzi, fermo restando quanto previsto dall'articolo 19, comma 6-ter, della l. n. 241/1990

gli eventuali soggetti cointeressati, titolari di diritti reali di godimento su beni confinanti e risultanti da registrazioni catastali ed estremi catastali dei fondi confinanti a quelli oggetto dell’intervento, sono:

non ci sono soggetti cointeressati, in quanto trattasi di terreno agricolo oggetto di diritto di superficie.

o) Avvertenze generali

Dichiara di essere informato che, ai sensi dell’art. 23 d.P.R. n.380/2001:

- i lavori in oggetto possono avere inizio trascorsi 30 gg dalla data di acquisizione della presente al protocollo comunale o dopo l’acquisizione degli atti di assenso presupposti;

- la durata degli stessi non potrà superare il termine di tre anni dalla data della sua presentazione;

- è tenuto a comunicare al SUE la data della fine lavori;

- che ultimato l’intervento, il progettista o un tecnico abilitato rilascia un certificato di collaudo finale, allegato alla comunicazione di fine lavori, che va presentato allo sportello unico, con il quale si attesta la conformità dell’opera al progetto presentato. Contestualmente presenta ricevuta dell'avvenuta presentazione della variazione catastale conseguente alle opere realizzate ovvero dichiarazione che le stesse non hanno comportato modificazioni del classamento. In assenza di tale documentazione si applica la sanzione di cui all'art. 37, c 5, d. P.R. n.380/2001.

Dichiara di essere informato che, nei casi disciplinati dall’art. 24 del d.P.R. n. 380/01, entro quindici giorni dalla data dell’ultimazione dei lavori di finitura dell’intervento, è tenuto a presentare all’ufficio comunale competente domanda di rilascio della segnalazione certificata di agibilità con le modalità di cui all’art. 24 d.P.R. n.380/01 oppure la dichiarazione del direttore dei lavori o, qualora non nominato, di un professionista abilitato, con la quale si attesta la conformità dell'opera al progetto presentato e la sua agibilità (art. 24 comma 5 d.P.R. n. 380/2001 e LR n° 12/2014). Dovrà essere inoltrata la dichiarazione del direttore dei lavori al SUAP – Sportello unico per le attività produttive - con la quale si attesta la conformità dell'opera al progetto presentato e la sua agibilità (art. 10 d.P.R. n.160/2010) ove trattasi di impianto produttivo;

Dichiara di provvedere al pagamento delle imposte dovute al momento del rilascio dell’atto autorizzativo

[X] PRESA VISIONE

Dichiarazione relativa ai diritti di segreteria/istruttori

VERSAMENTO DIRITTI O SPESE

[ ] non sono dovuti oneri quali diritti o spese	
[ ] poiché non previsti dal tariffario	[ ] poiché esentati
[X] sono dovuti oneri quali diritti o spese	

per un totale di Euro
1000.00

[ ] pagamento on line alla pagina successiva 'Pagamento oneri'
[ ] versamento su conto corrente postale (vedere le istruzioni di ogni SUAP)

in data	ufficio postale di

Allegata qui la ricevuta di versamento tramite conto corrente postale

[X] pagamento pagoPA / bonifico bancario (vedere le istruzioni di ogni SUAP)

in data	indicare il codice IUV / codice TRN
07/05/2024	

Allega qui l'attestazione del pagamento pagoPA o del bonifico bancario (in caso di bonifico, non è valida la ricevuta di presa in carico del bonifico)

Dichiarazione relativa all'assolvimento dell'imposta di bollo

VERSAMENTO DELL'IMPOSTA DI BOLLO

E' obbligatorio selezionare una delle seguenti quattro opzioni:

[ ] Il pagamento è dovuto e si intende assolvere l'obbligo tramite il circuito digitale pagoPA [NB: questa opzione è possibile solo se lo Sportello Unico aderisce a pagoPA] ...

[X] Il pagamento è dovuto e si intende assolvere l'obbligo con marche da bollo di cui si riportano i numeri di serie identificativi (le marche da bollo utilizzate saranno poi annullate e conservate in originale) ...

Marca da € 16,00 per la domanda:

numero seriale (1)	data
01231306746846	**27/04/2024**

E' obbligatorio selezionare una delle seguenti due opzioni:

[ ] Marca da €16,00 per l'autorizzazione...

[X] Non è richiesta alcuna marca da bollo per l'autorizzazione perché il procedimento può concludersi con il silenzio assenso dell'Amministrazione o con rilascio di Nulla Osta...

per la seguente motivazione

procedura abilitativa semplificata e comunicazione per gli impianti alimentati da energia rinnovabile - Impianti fotovoltaici di potenza inferiore ad 1 MW (ex art. 6 D.Lgs. 28/2011)

(1) Inserire i quattordici numeri presenti appena sopra il codice a barre, nella parte bassa del contrassegno

NOTA BENE: Le domande devono essere regolarizzate in misura forfettaria con una marca da bollo da €16,00 - Aggiungere una marca da bollo per il provvedimento autorizzatorio (in seguito alle modifiche apportate al DPR n. 642/1972 dalla legge n. 147/2013, le istanze trasmesse per via telematica e i provvedimenti rilasciati per via telematica sono soggetti all'imposta di bollo forfettaria di €16,00)

[ ] Per gli Enti autorizzati, l'imposta di bollo è assolta in modo virtuale ai sensi del D.M. 10/11/2011 o ai sensi dell'art. 15 D.P.R. 642/1972 ...

[ ] Il pagamento non è dovuto poiché esentati ...

ZINGARELLA - ELENCO DOCUMENTI

Elenco documentazione presentata dalla ditta: PV INVEST ITALIA S.r.l., Maggio 2024

Denominazione elaborato	Denominazione file corrispondente
Elenco documenti	Elenco documenti.pdf
ELABORATI GRAFICI	
Inquadramento urbanistico	Tav. B1_Inquadramento urbanistico.pdf
Rilievo dello stato di fatto	Tav. B2_Rilievo dello stato di fatto.pdf
Planimetria di progetto	Tav. B3_Planimetria di progetto.pdf
Video sorveglianza	Tav. B4_Video Sorveglianza.pdf
Cabina trasformazione	Tav. B5_Cabina trasformazione.pdf
Cabina di consegna	Tav. B6_Cabina di consegna.pdf
Cabina di sezionamento	Tav. B7_Cabina di sezionamento.pdf
Cancello e Recinzione	Tav. B8_Cancello e Recinzione.pdf
Particolari moduli fotovoltaici	Tav. B9_Particolari strutture e moduli.pdf
Suddivisione stringhe	Tav. B10_Suddivisione stringhe.pdf
Numerazione stringhe	Tav. B11_Numerazione stringhe.pdf
Schema unifilare DC	Tav. B12_Schema unifilare DC.pdf
Schema Unifilare AC	Tav. B13_Schema Unifilare AC.pdf
ELABORATI	
Relazione tecnica	I63TIK4_REL-01_Relazione tecnica descrittiva.pdf
Relazione Geologica, geotecnica e sismica	I63TIK4_REL-03-01_Relazione Geologica, geotecnica e sismica.pdf
Relazione di compatibilità con il PTA	I63TIK4_REL-03-02_Relazione di compatibilità con il PTA.pdf
Relazione di compatibilità Idrologica e Idraulica	I63TIK4_REL-03-03_Relazione di compatibilità Idrologica e Idraulica.pdf
Relazione pedo agronomica	I63TIK4_REL-04-01_Relazione pedo agronomica.pdf
Relazione essenze	I63TIK4_REL-04-02.01_Relazione essenze.pdf
Rilievi Essenze	I63TIK4_REL-04-02.02_Rilievi Essenze.pdf
Relazione paesaggio agrario	I63TIK4_REL-04-03_Relazione paesaggio agrario.pdf
Relazione Valutazione previsionale impatto acustico	I63TIK4_REL-05_Relazione Valutazione previsionale impatto acustico.pdf
Relazione Gestione delle terre e rocce da scavo	I63TIK4_REL-06_Relazione Gestione delle terre e rocce da scavo.pdf I63TIK4_REL-07_Allegato 1- Rappresentazione Grafica DPA.pdf I63TIK4_REL-07_Allegato 2- Rappresentazione Grafica DPA.pdf
Relazione Rischio Elettromagnetico Elettrico	I63TIK4_REL-07_Relazione Rischio Elettromagnetico Elettrico.pdf
Relazione di conformità del progetto	I63TIK4_REL-08_Relazione di conformità del progetto.pdf
ELABORATI CONNESSIONE	
Preventivo di connessione - Soluzione tecnica	I63TIK4_Preventivo di connessione - Soluzione tecnica.pdf
Accettazione preventivo di connessione	I63TIK4_Accettazione preventivo di connessione.pdf
ELABORATI CONNESSIONE OPERE MT	
Comunicazione e-distribuzione spa - Validazione tecnica progetto connessione OPERE MT	I63TIK4_Comunicazione e-distribuzione spa - Validazione tecnica progetto connessione OPERE MT.pdf
Opere MT_Rappresentazione intervento su corografia	I63TIK4_TAV.1-Opere MT_Rappresentazione intervento su corografia.pdf
Opere MT_Rappresentazione intervento su corografia	I63TIK4_TAV.2-Opere MT_Rappresentazione intervento su corografia.pdf

Opere MT_Rappresentazione intervento su base catastale	I63TIK4_TAV.3-Opere MT_Rappresentazione intervento su base catastale.pdf
Opere MT_Rappresentazione intervento Vincoli PAI	I63TIK4_TAV.4a-Opere MT_Rappresentazione intervento Vincoli PAI.pdf
Opere MT_Rappresentazione intervento Vincoli su Carta Idrogeomorfologica	I63TIK4_TAV.4b-Opere MT_Rappresentazione intervento Vincoli su Carta Idrogeomorfologica.pdf
Opere MT_Rappresentazione intervento su I.G.M.	I63TIK4_TAV.4c-Opere MT_Rappresentazione intervento su I.G.M..pdf
Opere MT_Rappresentazione intervento su P.P.T.R.	I63TIK4_TAV.5-Opere MT_Rappresentazione intervento su P.P.T.R..pdf
Opere MT_Rappresentazione intervento su Tavole SIC, ZPS e Siti Natura 2000	I63TIK4_TAV.6-Opere MT_Rappresentazione intervento su Tavole SIC, ZPS e Siti Natura 2000.pdf
Opere MT_ Profilo alto-planimetrico di dettaglio	I63TIK4_TAV.7-Opere MT_Profilo alto-planimetrico di dettaglio.pdf
Opere MT_Asseverazione Vincoli	I63TIK4_TAV.A1-Opere MT_Asseverazione Vincoli.pdf
Opere MT_Asseverazione Interferenze	I63TIK4_TAV.A2-Opere MT_Asseverazione Interferenze.pdf
Opere MT_Asseverazione Interferenze pericolo incendio	I63TIK4_TAV.A3-Opere MT_Asseverazione Interferenze pericolo incendio.pdf
Opere MT_Asseverazione CEI EN 50341	I63TIK4_TAV.A4-Opere MT_Asseverazione CEI EN 50341.pdf
Opere MT_Ricostruzione fotografica dell'intervento	I63TIK4_TAV.F-Opere MT_Ricostruzione fotografica dell'intervento.pdf
RELAZIONE TECNICA - PIANO TECNICO	I63TIK4_TAV.R_Opere MT_RELAZIONE TECNICA - PIANO TECNICO.pdf
DOCUMENTI	
Scheda tecnica impianti di energia da fonti rinnovabili	Zingarella - Schede tecniche componenti.pdf
Documentazione catastale	Zingarella - edm.pdf
Estratto del P.R.G.	Zingarella - estratto PRG.pdf
DICHIARAZIONE Area Idonea	Zingarella_DSAN Aree idonee.pdf Zingarella_DSAN Iter autorizzativo e aree idonee.pdf
Dichiarazione dell'impresa esecutrice dei lavori	Zingarella_DSAN incarico ditta prima inizio lavori.pdf
D.U.R.C. (Documento Unico di Regolarità Contributiva)	Zingarella_DSAN incarico ditta prima inizio lavori.pdf
Procura speciale	Zingarella - Procura Assenzio.pdf
Fotocopia di un documento di identità del soggetto che conferisce la procura speciale	D.I. PHILIPP COLLESELLI.pdf
Relazione tecnica di asseverazione	Zingarella - Relazione asseverazione.pdf
Certificato di destinazione urbanistica	I63TIK4_DOC-08_Certificato di Destinazione Urbanistica.pdf
Contratti preliminare di compravendita	I63TIK4_DOC-01_Contratti Preliminari di CV.pdf
Comunicazione cessione contratti	I63TIK4_DOC-02_Comunicazione Cessioni Contratto Prel. di CV.pdf
Proroga contratto compravendita	I63TIK4_DOC-03_Addendum Proroga Contratto Prel. CV_10.06.2022.pdf
Proroga contratto compravendita	I63TIK4_DOC-04_Addendum Proroga Contratto Prel. CV_2023.pdf
Proroga contratto compravendita	I63TIK4_DOC-05_Addendum Proroga Contratto_13.06.2022.pdf
Proroga contratto compravendita	I63TIK4_DOC-06_Addendum Proroga Contratto_2023.pdf
Servitù cabina sezionamento e cavidotto	I63TIK4_DOC-07_Servitù cabina sezionamento e cavidotto.pdf
Marca da bollo istanza	Zingarella - marca da bollo.pdf
Pagamenti oneri PAS	Zingarella - Pagamento oneri PAS.pdf
Pareri, autorizzazioni, nulla osta, rilasciati dai soggetti competenti	ZINGARELLA_Comunicazione elenco enti.pdf
Visura camerale proponente	2024.02.13 PV-Invest Italia Srl visura.pdf

Pratica edilizia	
del	
Protocollo	

RELAZIONE TECNICA DI ASSEVERAZIONE

DATI DEL PROGETTISTA

Cognome e Nome **ASSENZIO POMPILIO**							
codice fiscale							
nato a		prov.		stato			
nato il							
residente in		prov.		stato			
indirizzo	n.					C.A.P.	**72027**
con studio in	**SAN PIETRO VERNOTICO**	prov.	**BR**	stato	**ITALIA**		
indirizzo	**LARGO GENERALE ELLENA, 1**					C.A.P.	**72027**
Iscritto all'ordine/collegio **INGEGNERI**		di	**BRINDISI**			al n.	**1696**
Telefono					fax.		
posta elettronica certificata	**pompilio.assenzio@ingpec.eu**						

N.b. I dati del progettista coincidono con quelli già indicati, nella sezione 2 dell'Allegato "Soggetti coinvolti", per il progettista delle opere architettoniche

DICHIARAZIONI

Il progettista, in qualità di tecnico asseverante, preso atto di assumere la qualità di persona esercente un servizio di pubblica necessità ai sensi degli articoli 359 e 481 del Codice Penale, consapevole che le dichiarazioni false, la falsità negli atti e l'uso di atti falsi comportano l'applicazione delle sanzioni penali previste dagli artt. 75 e 76 del d.P.R. n. 445/2000 e di quelle di cui all'art. 19, comma 6, della legge n. 241/1990, sotto la propria responsabilità

DICHIARA

1) Tipologia di intervento e descrizione sintetica delle opere

che i lavori riguardano l'immobile/il terreno individuato nella PAS di cui la presente relazione costituisce parte integrante e sostanziale;

che le opere in progetto sono subordinate a **PAS** in quanto rientrano nella seguente **tipologia di intervento**:

☐ collocato su edifici, tettoie, serre o pensiline e da realizzarsi con tegole fotovoltaiche o altri elementi innovativi;
☐ collocato su edifici o loro pertinenze (realizzati all'interno della zona A di cui al D.M. 1444/1968) e da realizzarsi con tegole fotovoltaiche o altri elementi innovativi;
☐ Impianto solare fotovoltaico non integrato ubicato al suolo con potenza inferiore a 20 kW;

☐ Impianto solare fotovoltaico ubicato a suolo su terreni agricoli (max 10% del terreno agricolo e distanza superiore a 2000 mt. da altri terreni dello stesso proprietario), non ricadenti fra quelli di cui al punto 12.1 e 12.2 lettera a) del D.M. 10/09/2010, aventi capacità di generazione inferiore alla soglia indicata alla tabella A allegata al D.Lgs n. 387 del 29/12/2003, cioè con potenza inferiore a 20 kW, e che faccia capo ad un unico punto di connessione ed ad un unico soggetto;
☐ Impianto solare fotovoltaico ubicato su aree già degradate da attività antropiche, pregresse o in atto, tra cui siti industriali, cave, discariche, siti contaminati, con potenza non superiore a 1 MW e direttamente su suolo;
☐ Impianto eolico di potenza inferiore a 200 kW con max 4 generatori eolici;
☐ Impianti Biomassa, gas di discarica, gas residuati dai proces i di depurazione, operanti in assetto cogenerativi con potenza > 50 ≤ 1000 kW ovvero 3000 kWt;
☐ Impianti alimentati da biomassa e biogas con potenza max 200 kW;
☐ Impianti da gas di discarica, gas residuati con potenza inferiore a 1 MW;
☐ Impianti non cogenerativi con potenza ≤ 250kW;
☐ Impianti idroelettrici e geotermoelettrici realizzati su edifici esistenti senza variaz one planoaltimetriche, senza cambio di destinazione d'uso, sen a intaccare parti strutturali, ecc., con potenza max 200 kW;
☐ Impianti idroelettrici e geotermoelettrici alimentati da fonte idraulica con potenza inferiore a 1 MW;
☒ Attività di costruzione ed esercizio di impianti fotovoltaici di **potenza sino a 10 MW** connessi alla rete elettrica di media tensione e localizzati in area a destinazione industriale, produttiva o commerciale (ai sensi del c.9 bis, dell'art.6 del D.LGS 28/2011 modificato dal D.L. 77/2021.
☐ Altro impianto di energia elettrica _____

e che consistono in:

PROGETTO RELATIVO ALLA COSTRUZIONE ED ESERCIZIO DI UN IMPIANTO FOTOVOLTAICO, POTENZA IN IMMISSIONE PARI A 5600 kW E POTENZA MODULI PARI A 5995,08 kWp E DELLE OPERE INDISPENSABILI AL COLLEGAMENTO ALLA RETE ELETTRICA, DENOMINATO "ZINGARELLA PROJECT" UBICATO IN AGRO DI LECCE (LE) IN CONTRADA CARACCI

2) Dati dell'immobile oggetto di intervento

che l'intervento interessa l'immobile sito in via /località Contrada Mass. Tintore, sn, avente destinazione d'uso esistente AGRICOLA (ad es. . residenziale, industriale, commerciale, ecc…) e di progetto AGRICOLA

Censito al NCEU			
Foglio	Particella	Sub	Cat

Censito in NCT		
Foglio	Particella	Sub
90	27, 33, 34, 99, 123 e 135	

Superfici edificio (reali e non catastali)		
coperta mq.	scoperta mq.	altezza m.

Superfici terreno (reali e non catastali) Mq. 98.954

3) Strumentazione urbanistica comunale vigente e in salvaguardia

che l'area/immobile oggetto di intervento risulta individuata dal/è da realizzarsi su:

		SPECIFICARE	ZONA	ART.
☒	PUG/ PRG/ PDF	AREE AGRICOLE	E1,E4	ART. 83 e 85
☐	PIANO PARTICOLAREGGIATO			
☐	PIANO DI RECUPERO			
☐	P.I.P			
☐	P.E.E.P.			
☐	ALTRO:			

4) Variazioni catastali (L n. 331/2004 art.1 comma 332)

che l'immobile oggetto dei lavori

4.1 ☐ **non necessita di alcuna variazione catastale**

4.2 ☒ **necessita di variazione catastale** che sarà eseguita ad ultimazione lavori e trasmessa, unitamente alla nuova planimetria alla Amministrazione Comunale

5) Tutela dall'inquinamento acustico

che l'intervento

5.1 ☐ **non rientra** nell'ambito di applicazione dell'articolo 8 della l. n. 447/1995

5.2 ☒ **rientra** nell'ambito di applicazione dell'articolo 8 della l. n. 447/1995, integrato con i contenuti dell'articolo 4 del d.P.R. n. 227/2011 e pertanto **si allega**:

5.2.1 ☐ documentazione di impatto acustico (art. 8, commi 2 e 4, legge n. 447/1995)

5.2.2 ☒ valutazione previsionale di clima acustico (art. 8, comma 3, legge n. 447/1995)

5.2.3 ☐ autocertificazione a firma del tecnico abilitato competente in acustica ambientale in cui si attesta il rispetto dei requisiti di protezione acustica in relazione alla zonizzazione acustica di riferimento (art. 8, comma 3-bis, legge n. 447/1995)

5.2.4 ☐ dichiarazione sostitutiva dell'atto di notorietà, a firma del titolare, relativa al rispetto dei limiti stabiliti dal documento di classificazione acustica del territorio comunale di riferimento ovvero, ove questo non sia stato adottato, ai limiti individuati dal d.P.C.M. 14 novembre 1997 (art. 4, commi 1 e 2, d.P.R. n. 227/2011)

☐ che è stata presentata alla Provincia competente apposita relazione tecnica asseverata da un tecnico competente, che documenti il rispetto dei limiti di cui alla presente normativa, per l'esercizio di nuove attività imprenditoriali, ovvero per ampliamenti o modifiche di attività esistenti, che determinano un livello di rumore ambientale superiore a 40 dB(A) durante il periodo diurno e superiore a 30 dB(A) durante il periodo notturno (art.12 LEGGE REGIONALE 12 febbraio 2002, N. 3 **"Norme di indirizzo per il contenimento e la riduzione dell'inquinamento acustico".**

6) Produzione di materiali di risulta

che le opere

6.1 ☐ non sono soggette alla normativa relativa ai materiali da scavo (art. 41-bis D.L. n. 69 del 2013 e art. 184-bis d.lgs. n. 152 del 2006)

6.2 ☒ **comportano** la produzione di materiali da scavo **considerati come sottoprodotti** ai sensi dell'articolo 184-bis, comma 1, del d.lgs. n. 152/2006 o dell'articolo 41-bis, comma 1, D.L. n. 69 del 2013, e inoltre

6.2.1 ☐ **le opere comportano** la produzione di materiali da scavo per un **volume superiore a 6000 mc e sono soggette a VIA o AIA**, e pertanto, ai sensi dell'art. 184-bis, comma 2-bis, e del d.m. n. 161/2012

6.2.1.1. ☐ **si allega/ si comunicano gli estremi del** . Provvedimento di VIA o AIA, comprensivo dell'assenso al Piano di Utilizzo dei materiali da scavo, rilasciato da_____ con prot. _____ in data _____

(*) (variabile, solo nel caso di richiesta contestuale di atti di assenso presupposti alla SCIA)

6.2.2☒ le opere comportano la produzione di materiali da scavo per un **volume inferiore o uguale a 6000 mc** ovvero (**pur superando tale soglia) non sono soggette a VIA o AIA,** e pertanto

6.2.2.1 ☐ allega **autocertificazione del titolare** resa all'ARPA ai sensi del comma 2 dell'art. 41-bis D.L. n. 69 del 2013

6.3 ☒ **comportano** la produzione di materiali da scavo che saranno riutilizzati nello stesso luogo di produzione e pertanto

6.3.1 ☐ **allega autocertificazione del titolare (che i materiali da scavo saranno riutilizzati nello stesso** luogo di produzione)

6.4 ☐ riguardano interventi di **demolizione di edifici o altri manufatti preesistenti e producono rifiuti** la cui gestione è disciplinata ai sensi della parte quarta del d.lgs. n. 152/ 2006

6.5 ☒ **comportano** la produzione di **materiali da scavo che saranno gestiti dall'interessato come rifiuti**

6.6 ☐ **Ai sensi del RR n.6/2006 si allega bilancio di produzione**

7) **Prevenzione incendi**

che l'intervento

7.1 ☒ non è soggetto alle norme di prevenzione incendi

7.2 ☐ è soggetto alle norme tecniche di prevenzione incendi e le stesse sono rispettate nel progetto

7.3 ☐ presenta caratteristiche tali da non consentire l'integrale osservanza delle regole tecniche di prevenzione incendi e pertanto

7.3.1 ☐ **si allega la documentazione necessaria** all'ottenimento della deroga
(*) (variabile, solo nel caso di richiesta contestuale di atti di assenso presupposti alla SCIA)

7.3.2 ☐ la relativa deroga è stata ottenuta con prot. _____ in data _____

e che l'intervento

7.4 ☒ **non è soggetto alla valutazione del progetto** da parte del Comando Provinciale dei Vigili del Fuoco ai sensi del d.P.R. n. 151/2011

7.5 ☐ **è soggetto alla valutazione del progetto** da parte del Comando Provinciale dei Vigili del Fuoco, ai sensi dell'articolo 3 del d.P.R. n. 151/2011 e pertanto

7.5.1☐ **si allega la documentazione necessaria** alla valutazione del progetto
(*) (variabile, solo nel caso di richiesta contestuale di atti di assenso presupposti alla SCIA)

7.5.2☐ la valutazione del progetto è stata effettuata con prot. _____ in data _____

7.6 ☐ **costituisce variante e il sottoscritto assevera che le modifiche non costituiscono variazione dei requisiti di sicurezza antincendio** già approvati con parere del Comando Provinciale dei Vigili del fuoco rilasciato con prot. _____ in data _____

8) **Amianto**

che le opere

8.1 ☒ **non interessano** parti di edifici con presenza di fibre di amianto

8.2 ☐ **interessano** parti di edifici con presenza di fibre di amianto e che pertanto il datore di lavoro, prima dell'inizio di lavori di demolizione o di rimozione dell'amianto o di materiali contenenti amianto da edifici, strutture, apparecchi e impianti, nonché dai mezzi di trasporto, predispone, ai sensi dei commi 2 e 5 dell'articolo 256 del d.lgs. n. 81/2008, il **Piano di Lavoro di demolizione o rimozione dell'amianto**

8.2.1 ☐ **in allegato** alla presente relazione di asseverazione
(*) (variabile, solo nel caso di richiesta contestuale di atti di assenso presupposti alla SCIA)

8.2.2 ☐ presentato con prot. _____ in data _____

9) **Interventi strutturali e/o in zona sismica**

che l'intervento

9.1 ☒ **non prevede** la realizzazione di **opere di conglomerato cementizio armato**, normale e precompresso ed a struttura metallica

9.2 ☐ **prevede** la realizzazione di opere di **conglomerato cementizio armato**, normale e precompresso ed a struttura metallica; pertanto

9.2.1 ☐ si allega la documentazione relativa alla denuncia di cui all'articolo 65 del d.P.R. n. 380/2001

9.2.2 ☐ la denuncia di cui all'articolo 65 del d.P.R. n. 380/2001 è già stata depositata con prot. _____ in data _____

e che l'intervento

9.3 ☐ **non prevede opere** da denunciare o autorizzare ai sensi degli articoli 93 e 94 del d.P.R. n. 380/2001 o della corrispondente normativa regionale

9.4 ☒ **prevede opere che non richiedono il deposito dei calcoli strutturali al SUE, trattandosi di opere minore priva di rilevanza per la pubblica incolumità** di cui alla Deliberazione della Giunta Regionale 3 giugno 2010, n. 1309, elenco:

☒ "A1" PUNTO 3.2

☐ "A2" PUNTO _____

All'uopo si allega:
1) relazione tecnica esplicativa: contenente le informazioni relative alla tipologia della costruzione o del manufatto, le dimensioni dell'intervento proposto, la destinazione d'uso ed il contesto in cui viene realizzato, indicando espressamente a quali punti degli elenchi A.1 e A.2 si fa riferimento. In tutti i casi occorre valutare e dimostrare analiticamente che vengono rispettati i limiti di carico prescritti ed ogni altro requisito o condizione indicati nei medesimi elenchi. Nel caso si utilizzino strutture prefabbricate e/o modulari, occorre allegare i certificati di origine rilasciati dal produttore;
2) elaborato grafico: comprensivo di piante e sezioni, quotato ed in scala commisurata all'entità dell'intervento, contenente le informazioni necessarie a dimostrare che i parametri dimensionali rientrano tra i limiti indicati negli elenchi sopra citati.

9.5 ☐ costituisce una **variante non sostanziale riguardante parti strutturali** relativa ad un progetto esecutivo delle strutture precedentemente presentato con prot. _____ in data _____

9.6 ☐ prevede il deposito dei calcoli strutturali prima dell'inizio dei lavori (art. 93 e 94 d. P.R. n. 380/01), il successivo deposito della "relazione sismica a struttura ultimata" (art.6 L. 1086/1971), infine, del collaudo statico. Pertanto

☐ **si allega** la documentazione relativa ai calcoli strutturali

☐ **la relativa denuncia dei lavori in zona sismica è già stata depositata** con prot. _____ in data _____

9.7 ☐ **prevede opere strutturali soggette ad autorizzazione sismica** ai sensi dell'articolo 94 del d.P.R. n. 380/2001 o della corrispondente normativa regionale e pertanto

9.7.1 ☐ **si allega** la documentazione necessaria per il rilascio dell'**autorizzazione sismica**
(*) (variabile, solo nel caso di richiesta contestuale di atti di assenso presupposti alla SCIA)

9.7.2 ☐ **la relativa autorizzazione è già stata ottenuta** con prot. _____ in data _____

10) **Qualità ambientale dei terreni**

che l'intervento, in relazione alla qualità ambientale dei terreni,

10.1 ☒ **non richiede indagini ambientali preventive** in relazione alle attività finora svolte sull'area interessata dall'intervento

10.2 ☐ a seguito delle preventive analisi ambientali effettuate, **non necessita di bonifica**, pertanto

10.2.1 ☐ **si allegano i risultati delle analisi ambientali dei terreni**

DICHIARAZIONI RELATIVE AI VINCOLI

TUTELA STORICO-AMBIENTALE

11) **Bene sottoposto al Piano Paesaggistico Territoriale Regionale della Puglia**

che l'immobile oggetto dei lavori con riferimento al PPTR approvato Con delibera n. 176 del 16 febbraio 2015, pubblicata sul BURP n. 40 del 23.03.2015

11.1 ☒ **non è sottoposto a tutela**

11.2 ☐ **è sottoposto a tutela ma l'intervento non richiede il rilascio dell'autorizzazione/accertamento di compatibilità paesaggistica**

11.3 ☐ **è sottoposto a tutela** e pertanto

11.3.1 ☐ **è assoggettato al procedimento semplificato di autorizzazione paesaggistica,** in quanto di lieve entità, secondo quanto previsto dal d.P.R. n. 139/2010, e pertanto

11.3.1.1☐ **si allega la relazione paesaggistica semplificata** e la documentazione necessaria ai fini del rilascio dell'autorizzazione paesaggistica semplificata
(*) (variabile, solo nel caso di richiesta contestuale di atti di assenso presupposti alla SCIA)

11.3.1.2 ☐ l'autorizzazione paesaggistica semplificata è stata rilasciata con prot. _____ in data _____

11.3.2 ☐ **è assoggettato al procedimento ordinario di autorizzazione paesaggistica**, e pertanto

11.3.2.1 ☐ **si allega la relazione paesaggistica** e la documentazione necessaria ai fini del rilascio dell'autorizzazione paesaggistica
(*) (variabile, solo nel caso di richiesta contestuale di atti di assenso presupposti alla SCIA)

11.3.2.2 ☐ l'autorizzazione paesaggistica è stata rilasciata con prot. _____ in data _____

11.3.3 ☐ **è assoggettato al procedimento di accertamento di compatibilità paesaggistica**

11.3.1 ☐ **si allega la documentazione necessaria** ai fini dell'accertamento di compatibilità paesaggistica
(*) (variabile, solo nel caso di richiesta contestuale di atti di assenso presupposti alla SCIA)

11.3.4 ☐ **accertamento di compatibilità paesaggistica**

è stato rilasciato con prot. _____ in data _____

12) **Bene sottoposto a parere della Soprintendenza**

che l'immobile oggetto dei lavori, ai sensi del Parte II, Titolo I, Capo I del d.lgs. n. 42/2004,

12.1 ☒ **non è sottoposto a tutela**

12.2 ☐ **è sottoposto a tutela** e pertanto

12.2.1 ☐ **si allega la documentazione necessaria** ai fini del rilascio del parere/nulla osta
(*) (variabile, solo nel caso di richiesta contestuale di atti di assenso presupposti alla SCIA)

12.2.2 ☐ il parere/nulla osta è stato rilasciato con prot. _____ in data _____

13) **Bene inserito in zona del Centro Storico**

che l'immobile oggetto dei lavori ricade:

13.1 ☐ ZONA 1 – **Rilascio parere Soprintendenza Archeologica per opere implicante lavori di scavo;**

13.2 ☐ ZONA 2 – **Preavviso di almeno 10gg. Prima esecuzione scavi alla Soprintendenza Archeologica per esecuzione saggi;**

13.3 ☐ ZONA 3 – **Comunicazione data inizio lavori scavo con almeno 10gg di anticipo alla Soprintendenza Archeologica**

14) **Bene inserito in area di interesse archeologica (D.G.C. n. 126/89)**

che l'immobile oggetto dei lavori è sottoposto a

14.1 ☐ **zona archeologica 1 – Rilascio parere Soprintendenza Archeologica per opere implicante lavori di scavo;**

14.2 ☐ **zona archeologica 2 – Preavviso di almeno 10gg prima dell'esecuzione scavi alla Soprintendenza Archeologica per esecuzione saggi;**

14.3 ☐ **zona archeologica 3 – Comunicazione data inizio lavori scavo con almeno 10gg di anticipo alla Soprintendenza Archeologica.**

15) **Bene in area protetta**

che l'immobile oggetto dei lavori, ai sensi della legge n. 394/1991 (Legge quadro sulle aree protette) e della corrispondente normativa regionale,

15.1 ☒ **non ricade in area tutelata**

15.2 ☐ **ricade in area tutelata**, ma le opere non comportano alterazione dei luoghi o dell'aspetto esteriore degli edifici

15.3 ☐ **è sottoposto alle relative disposizioni** e pertanto

15.3.1 ☐ **si allega la documentazione necessaria** ai fini del rilascio del parere/nulla osta
(*) (variabile, solo nel caso di richiesta contestuale di atti di assenso presupposti alla

SCIA)

15.3.2 ☐ il parere/nulla osta è stato rilasciato con prot. _____ in data _____

TUTELA ECOLOGICA

16) **Bene sottoposto a vincolo idrogeologico con riferimento al Piano Assetto Idrogeologico**

che, ai fini del vincolo idrogeologico, l'area oggetto di intervento

16.1 ☒ **non ricade in area vincolata** e si allega stralcio carta idrogeomorfologica e IGM estratta dal sito dell'AdB Puglia sottoposta a tutela

16.2 ☐ **ricade in area a pericolosità di frana e** pertanto

16.2.1 ☐ **si allega la documentazione necessaria** ai fini del rilascio del parere AdB Puglia
(*) (variabile, solo nel caso di richiesta contestuale di atti di assenso presupposti alla SCIA)

16.2.2 ☐ l'autorizzazione è stata rilasciata con prot. _____ in data _____

16.3 ☐ **ricade in area a pericolosità idraulica e** pertanto

16.3.1 ☐ **si allega la documentazione necessaria** ai fini del rilascio del parere AdB Puglia
(*) (variabile, solo nel caso di richiesta contestuale di atti di assenso presupposti alla SCIA)

16.3.2☐ l'autorizzazione è stata rilasciata con prot. _____ in data _____

16.4 ☐ **pur non ricadendo in area vincolata, è interessata da reticolo AdB** non riportato nella carta IGM ma presente nella carta idrogeomorfologica, pertanto alla presente è allegato studio di compatibilità.

17) **Bene sottoposto a vincolo idraulico**

che, ai fini del vincolo idraulico, l'area oggetto di intervento

17.1 ☒ **non è sottoposta a tutela**

17.2 ☐ **è sottoposta a tutela** ed è necessario il rilascio dell'autorizzazione di cui al comma 2 dell'articolo 115 del d.lgs. n. 152/2006 e al r.d. 523/1904, pertanto

17.2.1☐ **si allega la documentazione necessaria** ai fini del rilascio dell'autorizzazione
(*) (variabile, solo nel caso di richiesta contestuale di atti di assenso presupposti alla SCIA)

17.2.2☐ l'autorizzazione è stata rilasciata con prot. _____ in data _____

18) Zona di conservazione "Natura 2000"

che, ai fini della zona speciale di conservazione appartenente alla rete "Natura 2000" (d.P.R. n. 357/1997e d.P.R. n. 120/2003) **l'intervento**

18.1☒ **non è soggetto a Valutazione d'incidenza (VINCA)**

18.2☐ **è soggetto a Valutazione d'incidenza (VINCA),** pertanto

18.2.1 ☐ **si allega la documentazione necessaria** all'approvazione del progetto

(*) (variabile, solo nel caso di richiesta contestuale di atti di assenso presupposti alla SCIA)

18.2.2 ☐ la valutazione è stata effettuata con prot. _____ in data _____

19) Fascia di rispetto cimiteriale

che in merito alla fascia di rispetto cimiteriale (articolo 338, testo unico delle leggi sanitarie 1265/1934)

19.1 ☒ **l'intervento non ricade nella fascia di rispetto**

19.2 ☐ **l'intervento ricade nella fascia di rispetto ed è consentito**

19.3 ☐ **l'intervento ricade in fascia di rispetto cimiteriale e non è consentito, pertanto**

19.3.1 ☐ **si allega la documentazione necessaria** per la richiesta di deroga
(*) (variabile, solo nel caso di richiesta contestuale di atti di assenso presupposti alla SCIA)

19.3.2 ☐ la relativa deroga è stata ottenuta con prot. _____
in data _____

20) Aree a rischio di incidente rilevante

che in merito alle attività a rischio d'incidente rilevante (d.lgs. n. 334/1999 e d.m. 9 maggio 2001):

20.1 ☐ **nel comune non è presente un'attività a rischio d'incidente rilevante**

20.2 ☒ **nel comune è presente un'attività a rischio d'incidente rilevante la relativa "area di danno"** è individuata nella pianificazione comunale

20.2.1 ☒ **l'intervento non ricade nell'area di danno**

20.2.2 ☐ **l'intervento ricade in area di danno**, pertanto

20.2.2.1 ☐ **si allega la documentazione necessaria** alla valutazione del progetto dal Comitato Tecnico Regionale
(*) (variabile, solo nel caso di richiesta contestuale di atti di assenso presupposti alla SCIA)

20.2.2.2 ☐ la valutazione del Comitato Tecnico Regionale è stata rilasciata con prot. _____ in data _____

20.3 ☐ **nel comune è presente un'attività a rischio d'incidente rilevante e la relativa "area di danno" non è individuata** nella pianificazione comunale, pertanto

20.3.1 ☐ **si allega la documentazione necessaria** alla valutazione del progetto dal Comitato Tecnico Regionale

21) **Smaltimento delle Acque di Prima Pioggia**

che, in base a quanto previsto dal d. lgs. n. 152/2006 e al Piano di Tutela delle Acque della Regione Puglia approvato dal Consiglio della Regione Puglia, con Deliberazione n. 230 del 20/10/2009 **l'intervento**

21.1 ☒ **non è soggetto alla normativa citata**

21.2 ☐ **è soggetto** pertanto

21.2.1 ☐ **si allega la documentazione necessaria per il rilascio dell'autorizzazione** da parte della Provincia
(*) (variabile, solo nel caso di richiesta contestuale di atti di assenso presupposti alla SCIA)

21.2.2 ☐ la comunicazione, riguardanti superfici dei piazzali e coperture dei fabbricati da smaltire < 2000 mq è stata effettuata alla Provincia con prot. _____ in data _____

22) Altri vincoli di tutela ecologica

che l'area/immobile oggetto di intervento risulta assoggettata ai seguenti vincoli:

22.1 ☐ **fascia di rispetto dei depuratori** (punto 1.2, allegato 4 della deliberazione 4 febbraio 1977 del Comitato dei Ministri per la tutela delle acque)

22.2 ☐ Altro (specificare) ____ _____

In caso di area/immobile assoggettato ad uno o più dei sopracitati vincoli

22.2.1 ☐ **si allegano le autocertificazioni** relative alla conformità dell'intervento per i relativi vincoli

22.2.2 ☐ **si allega la documentazione necessaria** ai fini del rilascio dei relativi atti di assenso
(*) (variabile, solo nel caso di richiesta contestuale di atti di assenso presupposti alla SCIA)

22.2.3 ☐ il relativo atto di assenso è stato rilasciato con prot. _____ in data _____
(l'opzione è ripetibile in base al numero di vincoli che insistono sull'area/immobile)

TUTELA FUNZIONALE

23) Vincoli per garantire il coerente uso del suolo e l'efficienza tecnica delle infrastrutture (*)

che l'area/immobile oggetto di intervento risulta assoggettata ai seguenti vincoli:

23.1 ☐ **stradale** (d.m. n. 1404/1968, d.P.R. n. 495/92) (specificare) _____Distanza da SP124_____

23.2 ☐ **ferroviario** (d.P.R. n. 753/1980)

23.3 ☐ **elettrodotto** (d.P.C.M. 23 aprile 1992)

23.4 ☐ **gasdotto** (d.m. 24 novembre 1984)

23.5 ☒ **militare** (d.lgs. n. 66/2010)

23.6 ☐ **aeroportuale** (piano di rischio ai sensi dell'art. 707 del Codice della navigazione, specifiche tecniche ENAC)

23.7 ☐ Altro (specificare) _____

In caso di area/immobile assoggettato ad uno o più dei sopracitati vincoli

23.7.1 ☐ **si allegano le autocertificazioni** relative alla conformità dell'intervento per i relativi vincoli

23.7.2 ☒ **si allega la documentazione necessaria** ai fini del rilascio dei relativi atti di assenso

(*) (variabile, solo nel caso di richiesta contestuale di atti di assenso presupposti alla SCIA)

23.7.3 ☐ il relativo atto di assenso è stato rilasciato con prot. _____ in data _____

(l'opzione è ripetibile in base al numero di vincoli che insistono sull'area/immobile)

ASSEVERAZIONE

Tutto ciò premesso, il sottoscritto tecnico, in qualità di persona esercente un servizio di pubblica necessità ai sensi degli artt.359 e 481 del Codice Penale, esperiti i necessari accertamenti di carattere urbanistico, edilizio, statico, igienico ed a seguito del sopralluogo, consapevole di essere passibile dell'ulteriore sanzione penale nel caso di falsa asseverazione circa l'esistenza dei requisiti o dei presupposti di cui al comma 1 dell'art. 19 della L. N. 241/90

ASSEVERA

ai sensi dell'art. 20 comma 1 del DPR 380/2001

la conformità del progetto agli strumenti urbanistici approvati ed adottati, ai regolamenti edilizi vigenti, e alle altre normative di settore aventi incidenza sulla disciplina dell'attività edilizia e, in particolare, alle norme antisismiche, di sicurezza, antincendio, igienico-sanitarie nel caso in cui la verifica in ordine a tale conformità non comporti valutazioni tecnico-discrezionali, alle norme relative all'efficienza energetica.

Il sottoscritto dichiara inoltre che l'allegato progetto è compilato in piena conformità alle norme di legge e dei vigenti regolamenti comunali, nei riguardi pure delle proprietà confinanti essendo consapevole che la presente PAS non può comportare limitazione dei diritti dei terzi, fermo restando quanto previsto dall'articolo 19, comma 6-ter, della l. n. 241/1990.

Data e luogo
San Pietro Vernotico, 8 maggio 2024

il progettista
Ing. Pompilio ASSENZIO

INFORMATIVA SULLA PRIVACY (ART. 13 del d.lgs. n. 196/2003)

Ai sensi dell'art. 13 del codice in materia di protezione dei dati personali si forniscono le seguenti informazioni:

Finalità del trattamento: I dati personali dichiarati saranno utilizzati dagli uffici nell'abito del procedimento per il quale la presente PAS viene resa.

Modalità: Il trattamento avverrà sia con strumenti cartacei sia su supporti informatici a disposizione degli uffici.

Ambito di comunicazione: I dati verranno comunicati a terzi ai sensi della l. n. 241/1990, ove applicabile, e in caso di verifiche ai sensi dell'art. 71 del d.P.R. n. 445/2000.

Diritti: Il sottoscrittore può in ogni momento esercitare i diritti di accesso, rettifica, aggiornamento e integrazione dei dati ai sensi dell'art. 7 del d.lgs. n. 196/2003 rivolgendo le richieste al SUAP/SUE.

Titolare: SUAP di Lecce

***ALLEGATI** di cui all'art. 6 del D.Lgs. n. 28 del 03.03.2011*

Documentazione obbligatoria:

- ☒ Copia fotostatica di documento di identità;
- ☒ Relazione dettagliata a firma di un progettista abilitato che descriva l'intervento;
- ☒ Opportuni elaborati progettuali a firma di un progettista abilitato che attestino la compatibilità del progetto con gli strumenti urbanistici approvati e i regolamenti edilizi vigenti e la non contrarietà agli strumenti urbanistici adottati, nonché il rispetto delle norme di sicurezza e' di quelle igienico-sanitarie;
- ☒ Elaborati tecnici per la connessione redatti dal gestore di rete;
- ☐ Pareri, autorizzazioni, nulla osta, rilasciati dai soggetti competenti
  - ☐ Soprintendenza
  - ☐ VV.FF.
  - ☐ Consorzio di Bonifica
  - ☐ Amministrazione Provinciale
  - ☐ Altro (specificare)

  .....

  .....
- ☒ Presentazione degli schemi impianti di cui al DM 37/2008:
- ☒ Scheda tecnica impianti di energia da fonti rinnovabili;
- ☒ Documentazione catastale costituita da estratto di mappa in scala 1:2000 / 1:1000 con individuazione del nuovo intervento, autenticata dal progettista, e con aggiornamento non anteriore a mesi 6;
- ☒ Estratto del P.R.G. con evidenziato l'immobile e/o l'area di intervento;
- ☒ DICHIARAZIONE CHE L'IMPIANTO NON SI TROVI ALL'INTERNO DI AREE FRA QUELLE SPECIFICAMENTE ELENCATE E INDIVIDUATE DALL'ALLEGATO 3) LETTERA f), AL DECRETO DEL MINISTERO DELLO SVILUPPO ECONOMICO DEL 10/09/2010 PUBBLICATO NELLA GAZZETTA UFFICIALE N.219 DEL 18/09/2010 (comma 9 BIS DELL'ART.6 D.LEGS 28/11)
- ☒ Dichiarazione dell'impresa esecutrice dei lavori;
- ☐ D.U.R.C. (Documento Unico di Regolarità Contributiva);
- ☒ Versamento Diritti di Segreteria

Documentazione eventuale (in relazione alla tipologia dell'intervento):

- ☐ Deposito documentazione norma sismica, ovvero asseverazione tecnico;
- ☐ Autorizzazione allo Scarico
- ☐ Notifica preliminare (Azienda USL e Direzione Provinciale del Lavoro)
- ☐ Altro (specificare)

.....

.....

Data e luogo
San Pietro Vernotico, 8 maggio 2024

il/i dichiaranti
Ing. Pompilio ASSENZIO



Sportello Unico per le Attivita' Produttive
Ricevuta
(art. 5, comma 4 DPR 160/2010 e art. 18-bis L. 241/1990)

1 - SUAP competente

SPORTELLO UNICO ATTIVITA' PRODUTTIVE			
del comune di:	**LECCE**	Id:	**2162**
Responsabile SUAP:	**LAUDISA**	**SALVATORE**	

2 - Riferimenti della pratica SUAP

Codice Pratica:	**03047190214-05052024-1045**
Protocollo SUAP:	**REP_PROV_LE/LE-SUPRO/0055856 del 08/05/2024**
Domicilio elettronico dichiarato:	**PVINVESTITALIASRL@LEGALMAIL.IT**

3 - Impresa o soggetto economico

Denominazione:	**PV - INVEST ITALIA SRL**			
Codice Fiscale:	**03047190214**	Sede legale provincia:	**BOLZANO**	
Presso il comune di:	**BOLZANO**			
via, viale, piazza ...:	**SANT'OSVALDO**		n.	**67**

4 - Estremi del dichiarante

Cognome:	**ASSENZIO**	Nome:	**POMPILIO**
Qualifica:	**PROFESSIONISTA INCARICATO**	Codice Fiscale:	

5 - Indirizzo dell'impianto

del comune di:	**LECCE**		
via, viale, piazza ...:	**CONTRADA CARACCI**	n.	**SN**

6 - Termini del procedimento/controllo

Entro 90 giorni dalla data della presente ricevuta, salvo indizione della conferenza dei servizi ai sensi dell'art. 7, comma 3, del DPR 160/2010, l'amministrazione competente adotta un provvedimento espresso ovvero, in caso di SCIA condizionata, acquisisce gli atti di assenso o i

pareri di altri uffici e amministrazioni o esegue le verifiche preventive previste dalla normativa vigente.

7 - Accesso visione atti del procedimento

Il responsabile del SUAP costituisce il referente per l'esercizio del diritto di accesso agli atti e documenti detenuti dal SUAP, anche se provenienti da altre amministrazioni o da altri uffici comunali (art. 4, co.4 DPR n. 160/2010).

Ufficio in cui si può prendere visione degli atti:	
SPORTELLO UNICO ATTIVITA' PRODUTTIVE	
Indirizzo:	**VIA FRANCESCO RUBICHI n. 16 73100 - LECCE (LE)**
Altre info:	vedere sito istituzionale del comune

8- Interventi attivati nel procedimento ed amministrazioni competenti

Intervento	**Amministrazione competente**
Procedura abilitativa semplificata (P.A.S.) per l'installazione di impianti alimentati da energia rinnovabile	UFFICI COMUNE DI LECCE

9 - Elenco dei documenti informatici allegati

- 03047190214-05052024-1045.SUAP.PDF.P7M (Riepilogo Pratica SUAP)
- 03047190214-05052024-1045.044.PDF.P7M (Relazione gestione delle terre e rocce da scavo)
- 03047190214-05052024-1045.042.PDF.P7M (relazione tecnica di asseverazione)
- 03047190214-05052024-1045.059.PDF.P7M (Relazione di compatibilità Idrologica e Idraulica)
- 03047190214-05052024-1045.015.PDF (Elaborati tecnici per la connessione redatti dal gestore di rete)
- 03047190214-05052024-1045.046.PDF.P7M (Relazione Rischio Elettromagnetico Elettrico - allegato 1)
- 03047190214-05052024-1045.008.PDF (Elaborati tecnici per la connessione redatti dal gestore di rete)
- 03047190214-05052024-1045.040.PDF.P7M (Suddivisione stringhe)
- 03047190214-05052024-1045.029.PDF.P7M (DICHIARAZIONE CHE L'IMPIANTO NON SI TROVI ALL'INTERNO DI AREE FRA QUELLE SPECIFICAMENTE ELENCATE E INDIVIDUATE DALL'ALLEGATO 3) LETTERA f), AL DECRETO DEL MINISTERO DELLO SVILUPPO ECONOMICO DEL 10)
- 03047190214-05052024-1045.006.PDF (Elaborati tecnici per la connessione redatti dal gestore di rete)
- 03047190214-05052024-1045.049.PDF (Contratti preliminare di compavendita)
- 03047190214-05052024-1045.066.PDF (Elenco documenti)
- 03047190214-05052024-1045.031.PDF.P7M (Allega qui l'attestazione del pagamento pagoPA o del bonifico bancario (in caso di bonifico, non è valida la ricevuta di presa in carico del bonifico))
- 03047190214-05052024-1045.061.PDF.P7M (Relazione essenze)
- 03047190214-05052024-1045.057.PDF.P7M (Relazione Geologica, geotecnica e sismica)
- 03047190214-05052024-1045.009.PDF (Elaborati tecnici per la connessione redatti dal gestore di rete)
- 03047190214-05052024-1045.014.PDF (Elaborati tecnici per la connessione redatti dal gestore di rete)
- 03047190214-05052024-1045.005.PDF (Elaborati tecnici per la connessione redatti dal gestore di rete)
- 03047190214-05052024-1045.018.PDF (Elaborati tecnici per la connessione redatti dal gestore di rete)
- 03047190214-05052024-1045.020.PDF.P7M (Opportuni elaborati progettuali a firma di un progettista abilitato che attestino la compatibilità del progetto con gli strumenti urbanistici approvati e i regolamenti edilizi vigenti e la non contrar)
- 03047190214-05052024-1045.051.PDF (Addeundum proroga contratto - 10.06.2022)

- 03047190214-05052024-1045.065.PDF (Visura camerale proponente)
- 03047190214-05052024-1045.022.PDF.P7M (Documentazione catastale costituita da estratto di mappa in scala 1:2000 / 1:1000 con individuazione del nuovo intervento, autenticata dal progettista, e con aggiornamento non anteriore a mesi 6)
- 03047190214-05052024-1045.036.PDF.P7M (Cabina di consegna)
- 03047190214-05052024-1045.052.PDF (Addendum proroga contratto - 2023)
- 03047190214-05052024-1045.024.PDF.P7M (Presentazione degli schemi impianti di cui al DM 37/2008)
- 03047190214-05052024-1045.038.PDF.P7M (Cancello e recinzione)
- 03047190214-05052024-1045.017.PDF (Elaborati tecnici per la connessione redatti dal gestore di rete)
- 03047190214-05052024-1045.004.PDF (Elaborati tecnici per la connessione redatti dal gestore di rete)
- 03047190214-05052024-1045.063.PDF.P7M (Relazione valutazione previsionale impatto acustico)
- 03047190214-05052024-1045.032.PDF.P7M (Rilievo dello stato di fatto)
- 03047190214-05052024-1045.048.PDF.P7M (Relazione di conformità del progetto)
- 03047190214-05052024-1045.050.PDF (Comunicazione cessione contratto prel. di CV)
- 03047190214-05052024-1045.003.PDF (Elaborati tecnici per la connessione redatti dal gestore di rete)
- 03047190214-05052024-1045.064.PDF (Marca da bollo istanza)
- 03047190214-05052024-1045.034.PDF.P7M (Videosorveglianza)
- 03047190214-05052024-1045.016.PDF (Elaborati tecnici per la connessione redatti dal gestore di rete)
- 03047190214-05052024-1045.054.PDF (Addendum proroga contratto - 2023)
- 03047190214-05052024-1045.011.PDF (Elaborati tecnici per la connessione redatti dal gestore di rete)
- 03047190214-05052024-1045.045.PDF.P7M (Relazione Rischio Elettromagnetico Elettrico)
- 03047190214-05052024-1045.028.PDF (Dichiarazione dell’impresa esecutrice dei lavori)
- 03047190214-05052024-1045.041.PDF.P7M (Numerazione stringhe)
- 03047190214-05052024-1045.002.PDF (Elaborati tecnici per la connessione redatti dal gestore di rete)
- 03047190214-05052024-1045.062.PDF.P7M (Relazione paesaggio agrario)
- 03047190214-05052024-1045.001.PDF (Fotocopia di un documento di identita' del soggetto che conferisce la procura speciale)
- 03047190214-05052024-1045.056.PDF.P7M (Pareri, autorizzazioni, nulla osta, rilasciati dai soggetti competenti (ad es. Soprintendenza, VV.FF.,Consorzio bonifica, Amministrazione Provinciale ecc.))
- 03047190214-05052024-1045.010.PDF (Elaborati tecnici per la connessione redatti dal gestore di rete)
- 03047190214-05052024-1045.027.PDF (D.U.R.C. (Documento Unico di Regolarità Contributiva))
- 03047190214-05052024-1045.060.PDF.P7M (Relazione pedo agronomica)
- 03047190214-05052024-1045.058.PDF.P7M (Relazione di compatibilità con il PTA)
- 03047190214-05052024-1045.030.PDF.P7M (DICHIARAZIONE CHE L’IMPIANTO NON SI TROVI ALL’INTERNO DI AREE FRA QUELLE SPECIFICAMENTE ELENCATE E INDIVIDUATE DALL’ALLEGATO 3) LETTERA f), AL DECRETO DEL MINISTERO DELLO SVILUPPO ECONOMICO DEL 10)
- 03047190214-05052024-1045.053.PDF (Addeundum proroga contratto - 13.06.2022)
- 03047190214-05052024-1045.043.PDF.P7M (Relazione tecnica descrittiva)
- 03047190214-05052024-1045.013.PDF (Elaborati tecnici per la connessione redatti dal gestore di rete)
- 03047190214-05052024-1045.021.PDF.P7M (Estratto del P.R.G. con evidenziato l’immobile e/o l’area di intervento)
- 03047190214-05052024-1045.037.PDF.P7M (Cabina di sezionamento)
- 03047190214-05052024-1045.026.PDF (Scheda tecnica impianti di energia da fonti rinnovabili)
- 03047190214-05052024-1045.039.PDF.P7M (Particolare strutture e moduli)
- 03047190214-05052024-1045.023.PDF.P7M (Presentazione degli schemi impianti di cui al DM 37/2008)

- 03047190214-05052024-1045.019.PDF (Elaborati tecnici per la connessione redatti dal gestore di rete)
- 03047190214-05052024-1045.055.PDF (Servitù cabina sezionamento e cavidotto)
- 03047190214-05052024-1045.012.PDF (Elaborati tecnici per la connessione redatti dal gestore di rete)
- 03047190214-05052024-1045.047.PDF.P7M (Relazione Rischio Elettromagnetico Elettrico - allegato 2)
- 03047190214-05052024-1045.033.PDF.P7M (Planimetria di progetto)
- 03047190214-05052024-1045.007.PDF (Elaborati tecnici per la connessione redatti dal gestore di rete)
- 03047190214-05052024-1045.035.PDF.P7M (Cabina di trasformazione)
- 03047190214-05052024-1045.025.PDF.P7M (Procura speciale)
- 03047190214-05052024-1045.001.MDA.PDF.P7M (MDA Pratica)

10 - Promemoria per controllo domicilio elettronico

Tutte le comunicazioni verranno inviate al seguente indirizzo fornito dal richiedente:	**PVINVESTITALIASRL@LEGALMAIL.IT**

11 - Estremi emissione della ricevuta:

Data di emissione:	**08/05/2024**

SOCIETÀ PV INVEST PROJECT 1 SRL

Procedura abilitativa semplificata (PAS) ai sensi dell'art. 6 del D.Lgs. 3 marzo 2011, n. 28. PROGETTO PER LA COSTRUZIONE, REALIZZAZIONE ED ESERCIZIO DI UN IMPIANTO DI PRODUZIONE FOTOVOLTAICO DI POTENZA PARI A 4.082,4 kWp, SITO IN COMUNE DI COPERTINO (LE) E DELLE RELATIVE OPERE DI CONNESSIONE ALLA RETE ELETTRICA, DENOMINATO LOC. "MASS. TINTORE".

Pratica n° 05055140759-26042024-1632

Suap di COPERTINO in delega alla CCIAA di LE

CHIEDE	Procedimento
Procedura abilitativa semplificata (P.A.S.) per l'installazione di impianti alimentati da energia rinnovabile	**Procedura abilitativa semplificata (P.A.S.) per l'installazione di impianti alimentati da energia rinnovabile ((ai sensi dell'art. 6 del D. Lgs 28 del 03/03/2011 – art. 6 della L.R. n. 25 del 24/09/2012)**

Scheda anagrafica

[X] DITTA/SOCIETA'/IMPRESA	[ ] PERSONA (Privato)

[X] ISCRITTA ALLA CCIAA

Codice Fiscale
05055140759

(compilare per effettuare il recupero dei dati dal registro imprese)

Informazioni relative all'iscrizione al Registro Imprese

Camera di commercio di:	Numero REA	Data
LECCE	**338718**	

[ ] NON ANCORA ISCRITTA

[ ] NON NECESSITA DI ISCRIZIONE AL RI DELLA CCIAA

DATI DEL DICHIARANTE

Nome	Cognome	Cod.Fiscale
PHILIPP	**COLLESELLI**	

Sesso	Data nascita	Cittadinanza

Luogo di nascita:

Stato	Provincia

Comune

[ ] Se cittadino non UE

Informazioni relative alla residenza :

Stato	Provincia

Comune

Toponimo (DUG)
VIA

Denominazione stradale

Numero civico	CAP	eMail/PEC	Telefono fisso/cellulare

Carica
LEGALE RAPPRESENTANTE

DATI DELLA DITTA/SOCIETA'/IMPRESA

Denominazione (nome della ditta o azienda o ragione sociale)
PV INVEST PROJECT 1 SRL

Forma giuridica	Codice Fiscale	P.IVA
SOCIETA' A RESPONSABILITA' LIMITATA	**05055140759**	**05055140759**

Dati relativi alla sede legale della ditta/società/impresa

Stato	Provincia
Italia	**LECCE**

Comune
STERNATIA

Toponimo (DUG)
VIA

Denominazione stradale	Numero civico	CAP
ARMANDO DIAZ	**9**	**73010**

Telefono fisso/Cellulare	Fax	PEC
		PVINVESTPROJECT1SRL@LEGALMAIL.IT

Qualifica e dati del procuratore

Qualifica del procuratore
PROFESSIONISTA INCARICATO

Il procuratore:

Nome	Cognome	Sesso	Cittadinanza
POMPILIO	**ASSENZIO**		

Nato a	il

	Provincia		Stato
[X] in Italia		[ ] all'Estero	

Cod.Fiscale

Informazioni relative alla residenza del procuratore:

Residente in	Provincia	CAP

Indirizzo	Tel	Fax

eMail PEC
pompilio.assenzio@ingpec.eu

Oggetto della pratica

descrizione sintetica
PROGETTO PER LA COSTRUZIONE ED ESERCIZIO DI UN IMPIANTO DI PRODUZIONE DI ENERGIA DA FONTE RINNOVABILE FOTOVOLTAICA AVENTE POTENZA PARI A 4082,4 KW E DELLE INFRASTRUTTURE E OPERE CONNESSE E INDISPENSABILI AL COLLEGAMENTO ALLA RETE ELETTRICA, DENOMINATO 'MASS. TINTORE'

DOMICILIO ELETTRONICO

Ai fini delle comunicazioni relative al presente procedimento si elegge il proprio domicilio elettronico presso la seguente casella di posta elettronica (domicilio elettronico)

DOMICILIO ELETTRONICO: (N.B. Inserire l'indirizzo della casella PEC a cui lo Sportello dovrà inviare la ricevuta e le altre comunicazioni relative alla pratica)
PVINVESTPROJECT1SRL@LEGALMAIL.IT

[X] Si dichiara di essere consapevoli che nel caso non venga indicata una casella di posta elettronica certificata (PEC), non si avra' la certezza del buon esito dell' eventuale scambio di comunicazioni che seguiranno la presente istanza

Dichiarazione di consapevolezza ex artt. 46 e 47 DPR 445/2000

[X] Dichiara di essere consapevole che le dichiarazioni false, la falsità negli atti e l'uso di atti falsi comportano l'applicazione delle sanzioni penali previste dall'art. 76 del D.P.R. 445/2000 e la decadenza dai benefici eventualmente conseguenti al provvedimento emanato sulla base della dichiarazione non veritiera nonchè il divieto di accesso a contributi, finanziamenti e agevolazioni per un periodo di 2 anni decorrenti da quando l'amministrazione ha adottato l'atto di decadenza, come previsto dall'art. 75 del D.P.R. 445/2000.

INFORMATIVA SULLA PRIVACY (Art. 13 del Reg. UE n. 2016/679 del 27 aprile 2016)

Il Reg. UE n. 2016/679 del 27 aprile 2016 stabilisce norme relative alla protezione delle persone fisiche con riguardo al trattamento dei dati personali. Pertanto, come previsto dall'art. 13 del Regolamento, si forniscono le seguenti informazioni:

Titolare del trattamento:

Comune di COPERTINO

indirizzo pec suap.comune.copertino@pec.rupar.puglia.it

Finalità del trattamento.

Il trattamento dei dati è necessario per l'esecuzione di un compito di interesse pubblico o connesso all'esercizio di pubblici poteri di cui è investito il titolare del trattamento. Pertanto i dati personali saranno utilizzati dal titolare del trattamento nell'ambito del procedimento per il quale la dichiarazione viene resa.

Modalità del trattamento.

I dati saranno trattati da persone autorizzate, con strumenti cartacei e informatici.

Destinatari dei dati.

I dati potranno essere comunicati a terzi nei casi previsti della Legge 7 agosto 1990, n. 241 (“Nuove norme in materia di procedimento amministrativo e di diritto di accesso ai documenti amministrativi”), ove applicabile, e in caso di controlli sulla veridicità delle dichiarazioni (art. 71 del D.P.R. 28 dicembre 2000 n. 445 (“Testo unico delle disposizioni legislative e regolamentari in materia di documentazione amministrativa”)). Responsabili del trattamento la Camera di Commercio competente per territorio e InfoCamere S.c.p.A.

Diritti.

L'interessato può in ogni momento esercitare i diritti di accesso e di rettifica dei dati personali nonché ha il diritto di presentare reclamo al Garante per la protezione dei dati personali. Ha inoltre il diritto alla cancellazione dei dati e alla limitazione al loro trattamento nei casi previsti dal Regolamento. Per esercitare tali diritti tutte le richieste devono essere rivolte al Comune di COPERTINO indirizzo mail suap.comune.copertino@pec.rupar.puglia.it. Il responsabile della protezione dei dati è contattabile all'indirizzo mail .

Periodo di conservazione dei dati.

I dati personali saranno conservati per un periodo non superiore a quello necessario per il perseguimento delle finalità sopra menzionate o comunque non superiore a quello imposto dalla legge per la conservazione dell'atto o del documento che li contiene. I dati sono altresì trasmessi alla Camera di Commercio competente per territorio per la raccolta nel Fascicolo informativo di impresa di cui all'art. 43-bis del D.P.R. 445/2000 e s.m.i.

[X] Il/la sottoscritto/a dichiara di aver letto l'informativa sul trattamento dei dati personali.
CHIEDE A UFFICI COMUNE DI COPERTINO

Procedura abilitativa semplificata (P.A.S.) per l'installazione di impianti alimentati da energia rinnovabile ((ai sensi dell’art. 6 del D. Lgs 28 del 03/03/2011 – art. 6 della L.R. n. 25 del 24/09/2012)

Localizzazione dell'intervento

Comune	Frazione	Prov.	CAP
COPERTINO		**LE**	**73043**

ATTENZIONE - l'ubicazione dell'attività o intervento coincide con il Comune a cui è destinata la pratica

Via, Viale, Piazza	n° civico
CONTRADA MASSERIA TINTORE	**SNC**

scala	piano	interno

dati catastali

[ ] NCEU	**[X] NCT**

foglio	particella/mappale	subalterno
7	**539**	

sezione Censuaria (Terreni)

ulteriori dati relativi alla localizzazione dell'intervento

Superfici edificio (reali e non catastali)

coperta mq	scoperta mq	altezza m
0.00	**0.00**	**0.00**

Superfici terreno (reali e non catastali) mq.
89861.00

a) Titolarità dell'intervento

Il richiedente dichiara di avere titolo alla presentazione di questa pratica edilizia in quanto

[ ] proprietario esclusivo

[ ] rappresentante legale

[ ] Amministratore/delegato dal Condominio

[ ] comproprietario con il/i soggetto/i elencato/i nella sezione "SOGGETTI COINVOLTI";

	specificare
[X] locatario/comodatario (a tale scopo autorizzato dai proprietari nella sezione "SOGGETTI COINVOLTI")	**CONTRATTO DI DIRITTO DI SUPERFICIE**

dell'immobile interessato dall'intervento e di

[X] avere titolarità esclusiva all'esecuzione dell'intervento

[ ] non avere titolarità esclusiva all'esecuzione dell'intervento, ma di disporre comunque della dichiarazione di assenso dei terzi titolari di altri diritti reali o obbligatori

b) Presentazione della PAS

Dichiara di presentare la PAS

[ ] in assenza di atti di assenso presupposti, in quanto l'intervento oggetto della PAS non necessita di atti o pareri che non possono essere sostituiti dalle autocertificazioni, attestazioni e asseverazioni o certificazioni di tecnici abilitati

[ ] essendo già in possesso di tutti gli atti di assenso presupposti, comunque denominati, rilasciati dalle competenti amministrazioni

[X] richiedendo contestualmente l'acquisizione d'ufficio degli atti di assenso presupposti, comunque denominati, alle competenti amministrazioni. Il titolare dichiara di essere a conoscenza che l'attività oggetto della PAS può essere iniziata dopo il rilascio dei relativi atti di assenso

c) Tipologia di impianto alimentato da fonti rinnovabili oggetto di PAS

[ ] Installazione di pannelli fotovoltaici, su edificio esistente, con qualsiasi potenza, non ricadenti fra quelli di cui al punto 12.1 del D.M. 10/09/2010 aventi TUTTE le seguenti caratteristiche: i. moduli fotovoltaici collocati nei tetti di edifici esistenti; ii. la superficie complessiva dei moduli fotovoltaici dell'impianto non sia superiore a quella del tetto dell'edificio sul quale i moduli sono collocati

[ ] collocato su edifici, tettoie, serre o pensiline e da realizzarsi con tegole fotovoltaiche o altri elementi innovativi;

[ ] collocato su edifici o loro pertinenze (realizzati all'interno della zona A di cui al D.M. 1444/1968) e da realizzarsi con tegole fotovoltaiche o altri elementi innovativi;

[ ] Impianto solare fotovoltaico non integrato ubicato al suolo con potenza inferiore a 20 kW;

[ ] Impianto solare fotovoltaico ubicato a suolo su terreni agricoli (max 10% del terreno agricolo e distanza superiore a 2000 mt. da altri terreni dello stesso proprietario), non ricadenti fra quelli di cui al punto 12.1 e 12.2 lettera a) del D.M. 10/09/2010, aventi capacità di generazione inferiore alla soglia indicata alla tabella A allegata al D.Lgs n. 387 del 29/12/2003, cioè con potenza inferiore a 20 kW, e che faccia capo ad un unico punto di connessione ed ad un unico soggetto;

[ ] Impianto solare fotovoltaico ubicato su aree già degradate da attività antropiche, pregresse o in atto, tra cui siti industriali, cave, discariche, siti contaminati, con potenza non superiore a 1 MW e direttamente su suolo;

[ ] Impianto eolico di potenza inferiore a 200 kW con max 4 generatori eolici;

[ ] Impianti Biomassa, gas di discarica, gas residuati dai processi di depurazione, operanti in assetto cogenerativi con potenza > 50 1000 kW ovvero 3000 kWt;

[ ] Impianti alimentati da biomassa e biogas con potenza max 200 kW;

[ ] Impianti da gas di discarica, gas residuati con potenza inferiore a 1 MW;

[ ] Impianti non cogenerativi con potenza 250kW;

[ ] Impianti idroelettrici e geotermoelettrici realizzati su edifici esistenti senza variazione planoaltimetriche, senza cambio di destinazione d'uso, senza intaccare parti strutturali, ecc., con potenza max 200 kW;

[ ] Impianti idroelettrici e geotermoelettrici alimentati da fonte idraulica con potenza inferiore a 1 MW;

[X] Attività di costruzione ed esercizio di impianti fotovoltaici di potenza sino a 10 MW connessi alla rete elettrica di media tensione e localizzati in area a destinazione industriale, produttiva o commerciale (ai sensi del c.9 bis, dell'art.6 del D.LGS 28/2011 modificato dal D.L. 77/2021.

[ ] Altro impianto di energia elettrica

e) Opere su parti comuni o modifiche esterne

Le opere previste

[X] non riguardano parti comuni

[ ] riguardano le parti comuni di un fabbricato condominiale

[ ] riguardano parti comuni di un fabbricato con più proprietà, non costituito in condominio, e dichiara che l'intervento è stato approvato dai comproprietari delle parti comuni, come risulta da atto consegnato al progettista ovvero dalla sottoscrizione degli elaborati da parte di tutti i comproprietari corredata da copia di documento d'identità

[ ] riguardano parti dell'edificio di proprietà comune ma non necessitano di assenso perché, secondo l'art. 1102 c.c., apportano, a spese del titolare, le modificazioni necessarie per il miglior godimento delle parti comuni non alterandone la destinazione e senza impedire agli altri partecipanti di usufruirne secondo il loro diritto

f) Descrizione sintetica dell’intervento

Dichiara che i lavori per i quali viene inoltrata la presente PAS consistono in:

Realizzazione di un impianto fotovoltaico di potenza nominale in AC pari a 4,08 MW (potenza in CC 4,08 MW) per la produzione di energia elettrica da realizzare in località “Mass. Tintore”, nel comune di Copertino (LE), Foglio n. 7, particella n. 539, da parte della società PV INVEST PROJECT 1 S.r.l., e del relativo impianto di rete per la connessione. Il terreno è riportato nello strumento urbanistico comunale (P.R.G.) come zona E1 – Zona Agricola. L’impianto fotovoltaico impegnerà una superficie complessiva di circa ha 7,84,24 (area recintata), ed avrà potenza di picco pari a 4.082,40 kWp.Le strutture di supporto dei moduli fotovoltaici sono del tipo ad inseguimento solare e i moduli avranno un'altezza massima di circa 2,08 m. All'interno dell'impianto sono presenti due cabine di trasformazione, una cabina di consegna E-Distribuzione e una cabina utente MT. Tutto il lotto sarà recintato con una recinzione metallica. Per quanto riguarda l'elettrodotto di connessione alla rete elettrica la soluzione tecnica individuata, prevede :Opere a cura del Produttore:A) Soluzione tecnica principaleStallo AT TR in Cabina Primaria Copertino (LE) con componenti in aria;Trasformatore AT/MT da 40 MVA in aggiunta ai due trasformatori in esercizio da 25 MVA;Quadro MT tipo container DY770 ad U;Costruzione di elettrodotto MT in cavo interrato AL 185 mmq (verso sud);Realizzazione cabina di sezionamento e relativi scomparti elettromeccanici per il sezionamento della linea MT, che dividerà l’elettrodotto in due tratti da 2930 m (dalla cabina di consegna alla cabina di sezionamento) e da 2440 m (dalla cabina di sezionamento alla cabina primaria Copertino);Realizzazione cabina di consegna MT prevedendo al suo interno l’installazione di Quadro in SF6 con interruttore (DY900) più Quadro Utente in SF6 DY808;B) Soluzione tecnica di richiusura su linea MT Carmiano D530-36392Realizzazione elettrodotto MT in cavo interrato AL 185 mmq;Posa in opera di un sezionatore (telecontrollato) da palo;Costruzione di elettrodotto MT in cavo aereo AL 50mmq;Sostituzione palo esistente in c.a.c. 12/F/27 con un nuovo palo 12/G/31;

g) Regolarità urbanistica e precedenti edilizi

[X] lo stato attuale dell'immobile risulta pienamente conforme alla documentazione dello stato di fatto legittimato dal seguente titolo/pratica edilizia (o, in assenza, dal primo accatastamento)
[X] legittimato da

	n.	del
[ ] titolo unico (SUAP)		

	n.	del
[ ] permesso di costruire / licenza edil. / concessione edilizia		

	n.	del
[ ] autorizzazione edilizia		

	n.	del
[ ] accertamento di conformità ex art. 36 d.P.R. n.380/2001		

	Legge	n.	del
[ ] condono edilizio			

	Legge	n.	del
[ ] C.E. o P.d.C. in sanatoria			

	n.	del
[ ] P.d.C. in sanatoria		

	n.	del
[ ] D.I.A. / S.C.I.A		

	n.	del
[ ] DIA/SCIA alternativa al permesso di costruire		

	n.	del
[ ] C.I.L./C.I.L.A.		

	estremi della denuncia catastale n.	del
[ ] primo accatastamento		

[ ] Preesistente al 1942
(Allegare planimetria catastale originale)
[ ] Preesistente al 1967
(Allegare planimetria catastale originale)

	specificare	n.	del
[X] altro	**trattasi di terreno agricolo, non esistono edifici**	**-**	**26/04/2024**

h) Calcolo del contributo di costruzione

[X] l'intervento da realizzare è a titolo gratuito

ai sensi della seguente normativa

articolo 17 comma 3 lettera e) DPR 380/2001

[ ] l'intervento da realizzare è a titolo oneroso e pertanto

allega il prospetto di calcolo preventivo del contributo di costruzione, a firma di tecnico abilitato, e la ricevuta di versamento del contributo di costruzione

[ ] richiede il reperimento degli standard in quanto intervento che comporta aumento del carico urbanistico

[ ] richiede il reperimento degli standard in quanto intervento che comporta aumento del carico urbanistico, per i quali con relazione asseverata si richiede la monetizzazione

i) Tecnici incaricati

dichiara di aver incaricato, in qualità di progettista, il tecnico indicato nella sezione seguente

PROGETTISTA DELLE OPERE ARCHITETTONICHE

[ ] non è colui che presenta la pratica	[ ] colui che presenta la pratica

[X] incaricato anche come direttore dei lavori delle opere architettoniche

[ ] se il direttore dei lavori delle opere architettoniche è diverso dal progettista delle opere architettoniche

e dichiara inoltre

[ ] di aver incaricato, in qualità di direttori dei lavori e di altri tecnici, i soggetti indicati alla sezione seguente

[X] che il/i direttore/i dei lavori e gli altri tecnici incaricati saranno individuati prima dell'inizio dei lavori

l) Impresa esecutrice dei lavori

[X] l'impresa esecutrice/imprese esecutrici dei lavori sarà/saranno individuata/e prima dell'inizio dei lavori

[ ] i lavori, in quanto opere di modesta entità che non interessano le specifiche normative di settore, sono eseguiti/sono stati eseguiti in prima persona, senza alcun affidamento a ditte esterne

[ ] i lavori sono eseguiti/sono stati eseguiti dalla/e impresa/e indicata/e alla seguente sezione

m) Rispetto degli obblighi in materia di salute e sicurezza nei luoghi di lavoro (vedi allegata tabella ADEMPIMENTI PREVISTI DAL D. LGS. N.81/2008)

che l'intervento

[ ] non ricade nell'ambito di applicazione delle norme in materia di salute e sicurezza nei luoghi di lavoro (d.lgs. n. 81/2008)

[ ] ricade nell'ambito di applicazione delle norme in materia di salute e sicurezza nei luoghi di lavoro (d.lgs. n. 81/2008) e pertanto:

relativamente alla documentazione delle imprese esecutrici:

[ ] dichiara che l'entità presunta del cantiere è inferiore a 200 uomini-giorno ed i lavori non comportano i rischi particolari di cui all'allegato XI del d.lgs. n. 81/2008 e di aver verificato il certificato di iscrizione alla Camera di commercio, il documento unico di regolarità contributiva, corredato da autocertificazione in ordine al possesso degli altri requisiti previsti dall'allegato XVII del d.lgs. n. 81/2008, e l'autocertificazione relativa al contratto collettivo applicato

[ ] dichiara che l'entità presunta del cantiere è pari o superiore a 200 uomini-giorno o i lavori comportano i rischi particolari di cui all'allegato XI del d.lgs. n. 81/2008 e di aver verificato la documentazione di cui alle lettere a) e b) dell'art. 90 comma 9 prevista dal d.lgs. n. 81/2008 circa l'idoneità tecnico professionale della/e impresa/e esecutrice/i e dei lavoratori autonomi, l'organico medio annuo distinto per qualifica, gli estremi delle denunce dei lavoratori effettuate all'Istituto nazionale della previdenza sociale (INPS), all'Istituto nazionale assicurazione infortuni sul lavoro (INAIL) e alle casse edili, nonché il contratto collettivo applicato ai lavoratori dipendenti, della/e impresa/e esecutrice/i

relativamente alla notifica preliminare di cui all'articolo 99 del d.lgs. n. 81/2008

[ ] dichiara che l'intervento non è soggetto all'invio della notifica

[ ] dichiara che l'intervento è soggetto all'invio della notifica

[X] ricade nell'ambito di applicazione delle norme in materia di salute e sicurezza sul luogo di lavoro (d.lgs. n. 81/2008), ma si riserva di presentare le dichiarazioni di cui al presente quadro prima dell'inizio lavori, poiché i dati dell'impresa esecutrice saranno forniti prima dell'inizio lavori

di essere a conoscenza che l’efficacia della presente PAS è sospesa qualora sia assente il piano di sicurezza e coordinamento di cui all’articolo 100 del d.lgs. n. 81/2008 o il fascicolo di cui all’articolo 91, comma 1, lettera b), quando previsti, oppure in assenza di notifica di cui all’articolo 99, quando prevista, oppure in assenza di documento unico di regolarità contributiva

n) Diritti di terzi

[X] dichiara di essere consapevole che la presente segnalazione non può comportare limitazione dei diritti dei terzi, fermo restando quanto previsto dall'articolo 19, comma 6-ter, della l. n. 241/1990

gli eventuali soggetti cointeressati, titolari di diritti reali di godimento su beni confinanti e risultanti da registrazioni catastali ed estremi catastali dei fondi confinanti a quelli oggetto dell’intervento, sono:

non ci sono soggetti cointeressati, in quanto trattasi di terreno agricolo oggetto di diritto di superficie.

o) Avvertenze generali

Dichiara di essere informato che, ai sensi dell’art. 23 d.P.R. n.380/2001:

- i lavori in oggetto possono avere inizio trascorsi 30 gg dalla data di acquisizione della presente al protocollo comunale o dopo l’acquisizione degli atti di assenso presupposti;

- la durata degli stessi non potrà superare il termine di tre anni dalla data della sua presentazione;

- è tenuto a comunicare al SUE la data della fine lavori;

- che ultimato l’intervento, il progettista o un tecnico abilitato rilascia un certificato di collaudo finale, allegato alla comunicazione di fine lavori, che va presentato allo sportello unico, con il quale si attesta la conformità dell’opera al progetto presentato. Contestualmente presenta ricevuta dell'avvenuta presentazione della variazione catastale conseguente alle opere realizzate ovvero dichiarazione che le stesse non hanno comportato modificazioni del classamento. In assenza di tale documentazione si applica la sanzione di cui all'art. 37, c 5, d. P.R. n.380/2001.

Dichiara di essere informato che, nei casi disciplinati dall’art. 24 del d.P.R. n. 380/01, entro quindici giorni dalla data dell’ultimazione dei lavori di finitura dell’intervento, è tenuto a presentare all’ufficio comunale competente domanda di rilascio della segnalazione certificata di agibilità con le modalità di cui all’art. 24 d.P.R. n.380/01 oppure la dichiarazione del direttore dei lavori o, qualora non nominato, di un professionista abilitato, con la quale si attesta la conformità dell'opera al progetto presentato e la sua agibilità (art. 24 comma 5 d.P.R. n. 380/2001 e LR n° 12/2014). Dovrà essere inoltrata la dichiarazione del direttore dei lavori al SUAP – Sportello unico per le attività produttive - con la quale si attesta la conformità dell'opera al progetto presentato e la sua agibilità (art. 10 d.P.R. n.160/2010) ove trattasi di impianto produttivo;

Dichiara di provvedere al pagamento delle imposte dovute al momento del rilascio dell’atto autorizzativo

[X] PRESA VISIONE

Dichiarazione relativa ai diritti di segreteria/istruttori

VERSAMENTO DIRITTI O SPESE

[ ] non sono dovuti oneri quali diritti o spese

[ ] poiché non previsti dal tariffario	[ ] poiché esentati

[X] sono dovuti oneri quali diritti o spese

per un totale di Euro
55.00

[X] pagamento on line alla pagina successiva 'Pagamento oneri'

[ ] versamento su conto corrente postale (vedere le istruzioni di ogni SUAP)

in data	ufficio postale di

Allegata qui la ricevuta di versamento tramite conto corrente postale

[ ] pagamento pagoPA / bonifico bancario (vedere le istruzioni di ogni SUAP)

in data	indicare il codice IUV / codice TRN

Allega qui l'attestazione del pagamento pagoPA o del bonifico bancario (in caso di bonifico, non è valida la ricevuta di presa in carico del bonifico)

Dichiarazione relativa all'assolvimento dell'imposta di bollo

VERSAMENTO DELL'IMPOSTA DI BOLLO

E' obbligatorio selezionare una delle seguenti quattro opzioni:

[ ] Il pagamento è dovuto e si intende assolvere l'obbligo tramite il circuito digitale pagoPA [NB: questa opzione è possibile solo se lo Sportello Unico aderisce a pagoPA] ...

[X] Il pagamento è dovuto e si intende assolvere l'obbligo con marche da bollo di cui si riportano i numeri di serie identificativi (le marche da bollo utilizzate saranno poi annullate e conservate in originale) ...

Marca da € 16,00 per la domanda:

numero seriale (1)	data
01231306746857	**27/04/2024**

E' obbligatorio selezionare una delle seguenti due opzioni:

[ ] Marca da €16,00 per l'autorizzazione...

[X] Non è richiesta alcuna marca da bollo per l'autorizzazione perché il procedimento può concludersi con il silenzio assenso dell'Amministrazione o con rilascio di Nulla Osta...

per la seguente motivazione

procedura abilitativa semplificata e comunicazione per gli impianti alimentati da energia rinnovabile - Impianti fotovoltaici di potenza inferiore ad 1 MW (ex art. 6 D.Lgs. 28/2011)

(1) Inserire i quattordici numeri presenti appena sopra il codice a barre, nella parte bassa del contrassegno

NOTA BENE: Le domande devono essere regolarizzate in misura forfettaria con una marca da bollo da €16,00 - Aggiungere una marca da bollo per il provvedimento autorizzatorio (in seguito alle modifiche apportate al DPR n. 642/1972 dalla legge n. 147/2013, le istanze trasmesse per via telematica e i provvedimenti rilasciati per via telematica sono soggetti all'imposta di bollo forfettaria di €16,00)

[ ] Per gli Enti autorizzati, l'imposta di bollo è assolta in modo virtuale ai sensi del D.M. 10/11/2011 o ai sensi dell'art. 15 D.P.R. 642/1972 ...

[ ] Il pagamento non è dovuto poiché esentati ...

MASS. TINTORE - ELENCO DOCUMENTI

Elenco documentazione presentata dalla ditta: PV INVEST PROJECT 1 S.r.l., Maggio 2024

Denominazione elaborato	Denominazione file corrispondente
ELENCO DOCUMENTI	ELENCO DOCUMENTI.pdf
ELABORATI GRAFICI	
Inquadramento urbanistico	GHMD8E6_Tav. B1.1 Inquadramento urbanistico.pdf
Inquadramento su catastale-Opere connessione MT	GHMD8E6_Tav. B1.2 Inquadramento su catastale-Opere connessione MT.pdf
Analisi Vincoli PPTR	GHMD8E6_TAV. B1.3 Analisi Vincoli PPTR.pdf
Analisi Area Idonea DL199-2021	GHMD8E6_TAV. B1.4 Analisi Area Idonea DL199-2021.pdf
Rilievo dello stato di fatto	GHMD8E6_Tav. B2 Rilievo dello stato di fatto.pdf
Planimetria di progetto	GHMD8E6_Tav. B3 Planimetria di progetto.pdf
ATD Architettonico	GHMD8E6_Tav. B4 ATD Architettonico.pdf
Video sorveglianza e antintrusione	GHMD8E6_Tav. B5 Video sorveglianza e antintrusione.pdf
Cabina trasformazione	GHMD8E6_Tav. B6 Cabina trasformazione.pdf
Cabina di consegna	GHMD8E6_Tav. B7 Cabina di consegna.pdf
Cabina di sezionamento	GHMD8E6_Tav. B8 Cabina di sezionamento.pdf
Cancello e Recinzione	GHMD8E6_Tav. B9 Cancello e Recinzione.pdf
Particolari moduli fotovoltaici	GHMD8E6_Tav. B10 Particolari moduli fotovoltaici.pdf
Suddivisione stringhe	GHMD8E6_Tav. B11 Suddivisione stringhe.pdf
Numerazione sottocampi e stringhe	GHMD8E6_Tav. B12 Numerazione sottocampi e stringhe.pdf
Schema unifilare DC	GHMD8E6_Tav. B13 Schema unifilare DC.pdf
Schema Unifilare AC	GHMD8E6_Tav. B14 Schema Unifilare AC.pdf
ELABORATI	
Relazione tecnica	GHMD8E6_REL-01_Relazione tecnica.pdf
Relazione specialistica	GHMD8E6_REL-02_Relazione specialistica.pdf
Relazione Geologica, geotecnica e sismica	GHMD8E6_REL-03-01_Relazione Geologica, geotecnica e sismica.pdf
Relazione di compatibilità con il PTA	GHMD8E6_REL-03-02_Relazione di compatibilità con il PTA.pdf
Relazione di compatibilità Idrologica e Idraulica	GHMD8E6_REL-03-03_Relazione di compatibilità Idrologica e Idraulica.pdf
Relazione pedo agronomica	GHMD8E6_REL-04-01_Relazione pedo agronomica.pdf
Relazione essenze	GHMD8E6_REL-04-02.01_Relazione essenze.pdf
Rilievi Essenze	GHMD8E6_REL-04-02.02_Rilievi Essenze.pdf
Relazione paesaggio agrario	GHMD8E6_REL-04-03_Relazione paesaggio agrario.pdf
Relazione Valutazione previsionale impatto acustico	GHMD8E6_REL-05_Relazione Valutazione previsionale impatto acustico.pdf
Relazione Valutazione previsionale impatto acustico - Allegati	GHMD8E6_REL-05_Allegati.pdf
Relazione Gestione delle terre e rocce da scavo	GHMD8E6_REL-06_Relazione Gestione delle terre e rocce da scavo.pdf
Relazione Rischio Elettromagnetico Elettrico	GHMD8E6_REL-07_Relazione Rischio Elettromagnetico Elettrico.pdf
Relazione di conformità del progetto	GHMD8E6_REL-08_Relazione di conformità del progetto.pdf
ELABORATI CONNESSIONE	
Preventivo di connessione - Soluzione tecnica	GHMD8E6_Preventivo di connessione - Soluzione tecnica.pdf
Accettazione preventivo di connessione	GHMD8E6_Accettazione preventivo di connessione.pdf
ELABORATI CONNESSIONE OPERE MT	

Comunicazione e-distribuzione spa - Validazione tecnica progetto connessione OPERE MT	GHMD8E6_Comunicazione e-distribuzione spa - Validazione tecnica progetto connessione OPERE MT.pdf
Opere MT_Rappresentazione intervento su corografia	GHMD8E6_TAV.1-Opere MT_Rappresentazione intervento su corografia.pdf
Opere MT_Rappresentazione intervento su corografia	GHMD8E6_TAV.2-Opere MT_Rappresentazione intervento su corografia.pdf
Opere MT_Rappresentazione intervento su base catastale	GHMD8E6_TAV.3-Opere MT_Rappresentazione intervento su base catastale.pdf
Opere MT_Rappresentazione intervento Vincoli PAI	GHMD8E6_TAV.4a-Opere MT_Rappresentazione intervento Vincoli PAI.pdf
Opere MT_Rappresentazione intervento Vincoli su Carta Idrogeomorfologica	GHMD8E6_TAV.4b-Opere MT_Rappresentazione intervento Vincoli su Carta Idrogeomorfologica.pdf
Opere MT_Rappresentazione intervento su I.G.M.	GHMD8E6_TAV.4c-Opere MT_Rappresentazione intervento su I.G.M..pdf
Opere MT_Rappresentazione intervento su P.P.T.R.	GHMD8E6_TAV.5-Opere MT_Rappresentazione intervento su P.P.T.R..pdf
Opere MT_Rappresentazione intervento su Tavole SIC, ZPS e Siti Natura 2000	GHMD8E6_TAV.6-Opere MT_Rappresentazione intervento su Tavole SIC, ZPS e Siti Natura 2000.pdf
Opere MT_Sezione trasversale attraversamento elettrodotto aereo	GHMD8E6_TAV.7-Opere MT_Sezione trasversale attraversamento elettrodotto aereo.pdf
Opere MT_Asseverazione Vincoli	GHMD8E6_TAV.A1-Opere MT_Asseverazione Vincoli.pdf
Opere MT_Asseverazione Interferenze	GHMD8E6_TAV.A2-Opere MT_Asseverazione Interferenze.pdf
Opere MT_Asseverazione Interferenze pericolo incendio	GHMD8E6_TAV.A3-Opere MT_Asseverazione Interferenze pericolo incendio.pdf
Opere MT_Asseverazione CEI EN 50341	GHMD8E6_TAV.A4-Opere MT_Asseverazione CEI EN 50341.pdf
Opere MT_Ricostruzione fotografica dell'intervento	GHMD8E6_TAV.F-Opere MT_Ricostruzione fotografica dell'intervento.pdf
RELAZIONE TECNICA - PIANO TECNICO	GHMD8E6_TAV.R_Opere MT_RELAZIONE TECNICA - PIANO TECNICO.pdf
ELABORATI CONNESSIONE OPERE AT	
Comunicazione e-distribuzione spa - Validazione tecnica progetto connessione OPERE AT	GHMD8E6_Comunicazione e-distribuzione spa - Validazione tecnica progetto connessione OPERE AT.pdf
Opere AT_Planimetria generale su CTR	GHMD8E6_TAV.1_Opere AT_Planimetria generale su CTR.pdf
Opere AT_Planimetria Cabina Primaria	GHMD8E6_TAV.2-Opere AT_Planimetria Cabina Primaria.pdf
Planimetria Cabina Primaria	GHMD8E6_TAV.3-Opere AT_Planimetria Cabina Primaria.pdf
Opere AT_Rappresentazione intervento	GHMD8E6_TAV.4a-Opere AT_Rappresentazione intervento.pdf
Opere AT_Rappresentazione intervento	GHMD8E6_TAV.4b-Opere AT_Rappresentazione intervento.pdf
Opere AT_Rappresentazione intervento	GHMD8E6_TAV.4c-Opere AT_Rappresentazione intervento.pdf
Opere AT_Rappresentazione intervento	GHMD8E6_TAV.5-Opere AT_Rappresentazione intervento .pdf
Opere AT_Rappresentazione intervento	GHMD8E6_TAV.6-Opere AT_Rappresentazione intervento .pdf
Opere AT_Planimetria della disposizio	GHMD8E6_TAV.7-Opere AT_Planimetria della disposizio.pdf
Opere AT_Schema unifilare ATMT	GHMD8E6_TAV.8-Opere AT_Schema unifilare ATMT.pdf
Opere AT_Planimetria dell'impianto	GHMD8E6_TAV.9-Opere AT_Planimetria dell'impianto.pdf
Opere AT_Planimetrie delle opere civ	GHMD8E6_TAV.10-Opere AT_Planimetrie delle opere civ.pdf
Opere AT_Abaco architettonico	GHMD8E6_TAV.11-Opere AT_Abaco architettonico .pdf
Opere AT_Sezioni longitudinali e tra	GHMD8E6_TAV.12-Opere AT_Sezioni longitudinali e tra.pdf
Opere AT_Relazione di dettaglio EM	GHMD8E6_TAV.13-Opere AT_Relazione di dettaglio EM.pdf
Opere AT_Relazione geologica e idrog	GHMD8E6_TAV.14-Opere AT_Relazione geologica e idrog.pdf
Opere AT_Sezioni di scavo e ipotesi	GHMD8E6_TAV.15-Opere AT_Sezioni di scavo e ipotesi .pdf
Opere AT_Asseverazione Vincoli	GHMD8E6_TAV.A5-Opere AT_Asseverazione Vincoli.pdf
Opere AT_Relazione tecnica	GHMD8E6_TAV.R_Opere AT_Relazione tecnica.pdf
DOCUMENTI	
Scheda tecnica impianti di energia da	Canadian Solar CS1U 405W.pdf

fonti rinnovabili	MVPS2200-3000-DEN1844-V41web.pdf
Documentazione catastale	Tintore_EDM_firmato.pdf
Estratto del P.R.G.	Tintore - Estratto PRG_firmato.pdf
DICHIARAZIONE Area Idonea	TINTORE_ Dichiarazione sostitutiva atto notorieta aree idonee_firmato.pdf Dich. Sostitutiva Aree Idonee_firmato.pdf
Dichiarazione dell'impresa esecutrice dei lavori	TINTORE_Dichiarazione sostitutiva atto notorieta incarico ditta prima inizio lavori-signed.pdf
D.U.R.C. (Documento Unico di Regolarità Contributiva)	TINTORE_Dichiarazione sostitutiva atto notorieta incarico ditta prima inizio lavori-signed.pdf
Procura speciale	Procura_Tintore_signed.pdf
Fotocopia di un documento di identità del soggetto che conferisce la procura speciale	D.I. PHILIPP COLLESELLI.pdf
Relazione tecnica di asseverazione	Tintore - Relazione asseverazione_signed.pdf
Certificato di destinazione urbanistica	Prot_Par 0012082 del 04-04-2024 - Allegato C.D.U_signed.pdf
Contratto preliminare di concessione di diritto di superficie	GHMD8E6_DOC-01_Contratto Preliminare di Concessione di diritto di superficie.pdf
Comunicazione cessione contratto DdS	GHMD8E6_DOC-02_Comunicazione Cessione Contratto DdS.pdf
Contratto Prel. servitù inamovibile Cab. Sez. e elettrodotto	GHMD8E6_DOC-03_Contratto Prel. Di Servitu Inamovibile Cab. Sez. e Eettrodotto.pdf
Rinnovo contratto servitù cab. sez. e elettrodotto	GHMD8E6_DOC-04_Accordo Rinnovo Contratto Servitù Cab. Sez. e Elettrodotto_07.03.2023.pdf
Servitù elettrodotto linea di richiusura e nuovi sostegni	GHMD8E6_DOC-05_Servitù elettrodotto linea di Richiusura e Nuovi sostegni.pdf
Accordo rinnovo contratto prel. DdS	GHMD8E6_DOC-06_Accordo di rinnovo contratto prel. DDS _2022.pdf
Marca da bollo istanza	Tintore - Marca da bollo.pdf
Pareri, autorizzazioni, nulla osta, rilasciati dai soggetti competenti	TINTORE_Comunicazione elenco enti.pdf
Visura camerale proponente	2024.04.29 PV Invest Project 1 Srl visura ordinaria.pdf

Pratica edilizia	
del	
Protocollo	

RELAZIONE TECNICA DI ASSEVERAZIONE

DATI DEL PROGETTISTA

Cognome e Nome **ASSENZIO POMPILIO**							
codice fiscale							
nato a		prov.		stato			
nato il							
residente in		prov.		stato			
indirizzo	n.					C.A.P.	
con studio in	**SAN PIETRO VERNOTICO**	prov.	**BR**	stato	**ITALIA**		
indirizzo	**LARGO GENERALE ELLENA, 1**					C.A.P.	**72027**
Iscritto all'ordine/collegio **INGEGNERI**		di	**BRINDISI**			al n.	**1696**
Telefono					fax.		
posta elettronica certificata	**pompilio.assenzio@ingpec.eu**						

N.b. I dati del progettista coincidono con quelli già indicati, nella sezione 2 dell'Allegato "Soggetti coinvolti", per il progettista delle opere architettoniche

DICHIARAZIONI

Il progettista, in qualità di tecnico asseverante, preso atto di assumere la qualità di persona esercente un servizio di pubblica necessità ai sensi degli articoli 359 e 481 del Codice Penale, consapevole che le dichiarazioni false, la falsità negli atti e l'uso di atti falsi comportano l'applicazione delle sanzioni penali previste dagli artt. 75 e 76 del d.P.R. n. 445/2000 e di quelle di cui all'art. 19, comma 6, della legge n. 241/1990, sotto la propria responsabilità

DICHIARA

1) Tipologia di intervento e descrizione sintetica delle opere

che i lavori riguardano l'immobile/il terreno individuato nella PAS di cui la presente relazione costituisce parte integrante e sostanziale;

che le opere in progetto sono subordinate a **PAS** in quanto rientrano nella seguente **tipologia di intervento**:

☐ collocato su edifici, tettoie, serre o pensiline e da realizzarsi con tegole fotovoltaiche o altri elementi innovativi;
☐ collocato su edifici o loro pertinenze (realizzati all'interno della zona A di cui al D.M. 1444/1968) e da realizzarsi con tegole fotovoltaiche o altri elementi innovativi;
☐ Impianto solare fotovoltaico non integrato ubicato al suolo con potenza inferiore a 20 kW;

☐ Impianto solare fotovoltaico ubicato a suolo su terreni agricoli (max 10% del terreno agricolo e distanza superiore a 2000 mt. da altri terreni dello stesso proprietario), non ricadenti fra quelli di cui al punto 12.1 e 12.2 lettera a) del D.M. 10/09/2010, aventi capacità di generazione inferiore alla soglia indicata alla tabella A allegata al D.Lgs n. 387 del 29/12/2003, cioè con potenza inferiore a 20 kW, e che faccia capo ad un unico punto di connessione ed ad un unico soggetto;
☐ Impianto solare fotovoltaico ubicato su aree già degradate da attività antropiche, pregresse o in atto, tra cui siti industriali, cave, discariche, siti contaminati, con potenza non superiore a 1 MW e direttamente su suolo;
☐ Impianto eolico di potenza inferiore a 200 kW con max 4 generatori eolici;
☐ Impianti Biomassa, gas di discarica, gas residuati dai proces i di depurazione, operanti in assetto cogenerativi con potenza > 50 ≤ 1000 kW ovvero 3000 kWt;
☐ Impianti alimentati da biomassa e biogas con potenza max 200 kW;
☐ Impianti da gas di discarica, gas residuati con potenza inferiore a 1 MW;
☐ Impianti non cogenerativi con potenza ≤ 250kW;
☐ Impianti idroelettrici e geotermoelettrici realizzati su edifici esistenti senza variaz one planoaltimetriche, senza cambio di destinazione d'uso, sen a intaccare parti strutturali, ecc., con potenza max 200 kW;
☐ Impianti idroelettrici e geotermoelettrici alimentati da fonte idraulica con potenza inferiore a 1 MW;
☒ Attività di costruzione ed esercizio di impianti fotovoltaici di **potenza sino a 10 MW** connessi alla rete elettrica di media tensione e localizzati in area a destinazione industriale, produttiva o commerciale (ai sensi del c.9 bis, dell'art.6 del D.LGS 28/2011 modificato dal D.L. 77/2021.
☐ Altro impianto di energia elettrica _____

e che consistono in:

Costruzione ed esercizio di un impianto fotovoltaico in area agricola per la produzione di energia elettrica da fonte rinnovabile (solare) avente potenza in immissione ai fini della connessione pari a 4.082,40 kW (potenza moduli fotovoltaici 4.082,40 kWp), denominato "Mass. Tintore", ubicato in agro di Copertino in Località "Masseria Tintore" distinto al N.C.T. del medesimo Comune al Foglio n. 7 P.lla: 539, e delle infrastrutture e opere connesse e indispensabili al collegamento alla rete elettrica nazionale da ubicarsi nel Comune di Copertino (LE).

2) Dati dell'immobile oggetto di intervento

che l'intervento interessa l'immobile sito in via /località Contrada Mass. Tintore, sn, avente destinazione d'uso esistente AGRICOLA (ad es. . residenziale, industriale, commerciale, ecc…) e di progetto AGRICOLA

Censito al NCEU			
Foglio	Particella	Sub	Cat

Censito in NCT		
Foglio	Particella	Sub
7	539	

Superfici edificio (reali e non catastali)		
coperta mq.	scoperta mq.	altezza m.

Superfici terreno (reali e non catastali) Mq. 89.861

3) Strumentazione urbanistica comunale vigente e in salvaguardia

che l'area/immobile oggetto di intervento risulta individuata dal/è da realizzarsi su:

		SPECIFICARE	ZONA	ART.
☒	PUG/ PRG/ PDF	AREE AGRICOLE	E1	ART. N. 16
☐	PIANO PARTICOLAREGGIATO			
☐	PIANO DI RECUPERO			
☐	P.I.P			
☐	P.E.E.P.			
☐	ALTRO:			

4) Variazioni catastali (L n. 331/2004 art.1 comma 332)

che l'immobile oggetto dei lavori

4.1 ☐ **non necessita di alcuna variazione catastale**

4.2 ☒ **necessita di variazione catastale** che sarà eseguita ad ultimazione lavori e trasmessa, unitamente alla nuova planimetria alla Amministrazione Comunale

5) Tutela dall'inquinamento acustico

che l'intervento

5.1 ☐ **non rientra** nell'ambito di applicazione dell'articolo 8 della l. n. 447/1995

5.2 ☒ **rientra** nell'ambito di applicazione dell'articolo 8 della l. n. 447/1995, integrato con i contenuti dell'articolo 4 del d.P.R. n. 227/2011 e pertanto **si allega**:

5.2.1 ☐ documentazione di impatto acustico (art. 8, commi 2 e 4, legge n. 447/1995)

5.2.2 ☒ valutazione previsionale di clima acustico (art. 8, comma 3, legge n. 447/1995)

5.2.3 ☐ autocertificazione a firma del tecnico abilitato competente in acustica ambientale in cui si attesta il rispetto dei requisiti di protezione acustica in relazione alla zonizzazione acustica di riferimento (art. 8, comma 3-bis, legge n. 447/1995)

5.2.4 ☐ dichiarazione sostitutiva dell'atto di notorietà, a firma del titolare, relativa al rispetto dei limiti stabiliti dal documento di classificazione acustica del territorio comunale di riferimento ovvero, ove questo non sia stato adottato, ai limiti individuati dal d.P.C.M. 14 novembre 1997 (art. 4, commi 1 e 2, d.P.R. n. 227/2011)

☐ che è stata presentata alla Provincia competente apposita relazione tecnica asseverata da un tecnico competente, che documenti il rispetto dei limiti di cui alla presente normativa, per l'esercizio di nuove attività imprenditoriali, ovvero per ampliamenti o modifiche di attività esistenti, che determinano un livello di rumore ambientale superiore a 40 dB(A) durante il periodo diurno e superiore a 30 dB(A) durante il periodo notturno (art.12 LEGGE REGIONALE 12 febbraio 2002, N. 3 **"Norme di indirizzo per il contenimento e la riduzione dell'inquinamento acustico".**

6) Produzione di materiali di risulta

che le opere

6.1 ☐ non sono soggette alla normativa relativa ai materiali da scavo (art. 41-bis D.L. n. 69 del 2013 e art. 184-bis d.lgs. n. 152 del 2006)

6.2 ☒ **comportano** la produzione di materiali da scavo **considerati come sottoprodotti** ai sensi dell'articolo 184-bis, comma 1, del d.lgs. n. 152/2006 o dell'articolo 41-bis, comma 1, D.L. n. 69 del 2013, e inoltre

6.2.1 ☐ **le opere comportano** la produzione di materiali da scavo per un **volume superiore a 6000 mc e sono soggette a VIA o AIA**, e pertanto, ai sensi dell'art. 184-bis, comma 2-bis, e del d.m. n. 161/2012

6.2.1.1. ☐ **si allega/ si comunicano gli estremi del** . Provvedimento di VIA o AIA, comprensivo dell'assenso al Piano di Utilizzo dei materiali da scavo, rilasciato da_____ con prot. _____ in data _____

(*) (variabile, solo nel caso di richiesta contestuale di atti di assenso presupposti alla SCIA)

6.2.2☒ le opere comportano la produzione di materiali da scavo per un **volume inferiore o uguale a 6000 mc** ovvero (**pur superando tale soglia) non sono soggette a VIA o AIA,** e pertanto

6.2.2.1 ☐ allega **autocertificazione del titolare** resa all'ARPA ai sensi del comma 2 dell'art. 41-bis D.L. n. 69 del 2013

6.3 ☒ **comportano** la produzione di materiali da scavo che saranno riutilizzati nello stesso luogo di produzione e pertanto

6.3.1 ☐ **allega autocertificazione del titolare (che i materiali da scavo saranno riutilizzati nello stesso** luogo di produzione)

6.4 ☐ riguardano interventi di **demolizione di edifici o altri manufatti preesistenti e producono rifiuti** la cui gestione è disciplinata ai sensi della parte quarta del d.lgs. n. 152/ 2006

6.5 ☒ **comportano** la produzione di **materiali da scavo che saranno gestiti dall'interessato come rifiuti**

6.6 ☐ **Ai sensi del RR n.6/2006 si allega bilancio di produzione**

7) **Prevenzione incendi**

che l'intervento

7.1 ☒ non è soggetto alle norme di prevenzione incendi

7.2 ☐ è soggetto alle norme tecniche di prevenzione incendi e le stesse sono rispettate nel progetto

7.3 ☐ presenta caratteristiche tali da non consentire l'integrale osservanza delle regole tecniche di prevenzione incendi e pertanto

7.3.1 ☐ **si allega la documentazione necessaria** all'ottenimento della deroga
(*) (variabile, solo nel caso di richiesta contestuale di atti di assenso presupposti alla SCIA)

7.3.2 ☐ la relativa deroga è stata ottenuta con prot. _____ in data _____

e che l'intervento

7.4 ☒ **non è soggetto alla valutazione del progetto** da parte del Comando Provinciale dei Vigili del Fuoco ai sensi del d.P.R. n. 151/2011

7.5 ☐ **è soggetto alla valutazione del progetto** da parte del Comando Provinciale dei Vigili del Fuoco, ai sensi dell'articolo 3 del d.P.R. n. 151/2011 e pertanto

7.5.1☐ **si allega la documentazione necessaria** alla valutazione del progetto
(*) (variabile, solo nel caso di richiesta contestuale di atti di assenso presupposti alla SCIA)

7.5.2☐ la valutazione del progetto è stata effettuata con prot. _____ in data _____

7.6 ☐ **costituisce variante e il sottoscritto assevera che le modifiche non costituiscono variazione dei requisiti di sicurezza antincendio** già approvati con parere del Comando Provinciale dei Vigili del fuoco rilasciato con prot. _____ in data _____

8) **Amianto**

che le opere

8.1 ☒ **non interessano** parti di edifici con presenza di fibre di amianto

8.2 ☐ **interessano** parti di edifici con presenza di fibre di amianto e che pertanto il datore di lavoro, prima dell'inizio di lavori di demolizione o di rimozione dell'amianto o di materiali contenenti amianto da edifici, strutture, apparecchi e impianti, nonché dai mezzi di trasporto, predispone, ai sensi dei commi 2 e 5 dell'articolo 256 del d.lgs. n. 81/2008, il **Piano di Lavoro di demolizione o rimozione dell'amianto**

8.2.1 ☐ **in allegato** alla presente relazione di asseverazione
(*) (variabile, solo nel caso di richiesta contestuale di atti di assenso presupposti alla SCIA)

8.2.2 ☐ presentato con prot. _____ in data _____

9) **Interventi strutturali e/o in zona sismica**

che l'intervento

9.1 ☒ **non prevede** la realizzazione di **opere di conglomerato cementizio armato**, normale e precompresso ed a struttura metallica

9.2 ☐ **prevede** la realizzazione di opere di **conglomerato cementizio armato**, normale e precompresso ed a struttura metallica; pertanto

9.2.1 ☐ si allega la documentazione relativa alla denuncia di cui all'articolo 65 del d.P.R. n. 380/2001

9.2.2 ☐ la denuncia di cui all'articolo 65 del d.P.R. n. 380/2001 è già stata depositata con prot. _____ in data _____

e che l'intervento

9.3 ☐ **non prevede opere** da denunciare o autorizzare ai sensi degli articoli 93 e 94 del d.P.R. n. 380/2001 o della corrispondente normativa regionale

9.4 ☒ **prevede opere che non richiedono il deposito dei calcoli strutturali al SUE, trattandosi di opere minore priva di rilevanza per la pubblica incolumità** di cui alla Deliberazione della Giunta Regionale 3 giugno 2010, n. 1309, elenco:

☒ "A1" PUNTO 3.2

☐ "A2" PUNTO _____

All'uopo si allega:
1) relazione tecnica esplicativa: contenente le informazioni relative alla tipologia della costruzione o del manufatto, le dimensioni dell'intervento proposto, la destinazione d'uso ed il contesto in cui viene realizzato, indicando espressamente a quali punti degli elenchi A.1 e A.2 si fa riferimento. In tutti i casi occorre valutare e dimostrare analiticamente che vengono rispettati i limiti di carico prescritti ed ogni altro requisito o condizione indicati nei medesimi elenchi. Nel caso si utilizzino strutture prefabbricate e/o modulari, occorre allegare i certificati di origine rilasciati dal produttore;
2) elaborato grafico: comprensivo di piante e sezioni, quotato ed in scala commisurata all'entità dell'intervento, contenente le informazioni necessarie a dimostrare che i parametri dimensionali rientrano tra i limiti indicati negli elenchi sopra citati.

9.5 ☐ costituisce una **variante non sostanziale riguardante parti strutturali** relativa ad un progetto esecutivo delle strutture precedentemente presentato con prot. _____ in data _____

9.6 ☐ prevede il deposito dei calcoli strutturali prima dell'inizio dei lavori (art. 93 e 94 d. P.R. n. 380/01), il successivo deposito della "relazione sismica a struttura ultimata" (art.6 L. 1086/1971), infine, del collaudo statico. Pertanto

☐ **si allega** la documentazione relativa ai calcoli strutturali

☐ **la relativa denuncia dei lavori in zona sismica è già stata depositata** con prot. _____ in data _____

9.7 ☐ **prevede opere strutturali soggette ad autorizzazione sismica** ai sensi dell'articolo 94 del d.P.R. n. 380/2001 o della corrispondente normativa regionale e pertanto

9.7.1 ☐ **si allega** la documentazione necessaria per il rilascio dell'**autorizzazione sismica**
(*) (variabile, solo nel caso di richiesta contestuale di atti di assenso presupposti alla SCIA)

9.7.2 ☐ **la relativa autorizzazione è già stata ottenuta** con prot. _____ in data _____

10) **Qualità ambientale dei terreni**

che l'intervento, in relazione alla qualità ambientale dei terreni,

10.1 ☒ **non richiede indagini ambientali preventive** in relazione alle attività finora svolte sull'area interessata dall'intervento

10.2 ☐ a seguito delle preventive analisi ambientali effettuate, **non necessita di bonifica**, pertanto

10.2.1 ☐ **si allegano i risultati delle analisi ambientali dei terreni**

DICHIARAZIONI RELATIVE AI VINCOLI

TUTELA STORICO-AMBIENTALE

11) **Bene sottoposto al Piano Paesaggistico Territoriale Regionale della Puglia**

che l'immobile oggetto dei lavori con riferimento al PPTR approvato Con delibera n. 176 del 16 febbraio 2015, pubblicata sul BURP n. 40 del 23.03.2015

11.1 ☒ **non è sottoposto a tutela**

11.2 ☐ **è sottoposto a tutela ma l'intervento non richiede il rilascio dell'autorizzazione/accertamento di compatibilità paesaggistica**

11.3 ☐ **è sottoposto a tutela** e pertanto

11.3.1 ☐ **è assoggettato al procedimento semplificato di autorizzazione paesaggistica,** in quanto di lieve entità, secondo quanto previsto dal d.P.R. n. 139/2010, e pertanto

11.3.1.1☐ **si allega la relazione paesaggistica semplificata** e la documentazione necessaria ai fini del rilascio dell'autorizzazione paesaggistica semplificata
(*) (variabile, solo nel caso di richiesta contestuale di atti di assenso presupposti alla SCIA)

11.3.1.2 ☐ l'autorizzazione paesaggistica semplificata è stata rilasciata con prot. _____ in data _____

11.3.2 ☐ **è assoggettato al procedimento ordinario di autorizzazione paesaggistica**, e pertanto

11.3.2.1 ☐ **si allega la relazione paesaggistica** e la documentazione necessaria ai fini del rilascio dell'autorizzazione paesaggistica
(*) (variabile, solo nel caso di richiesta contestuale di atti di assenso presupposti alla SCIA)

11.3.2.2 ☐ l'autorizzazione paesaggistica è stata rilasciata con prot. _____ in data _____

11.3.3 ☐ **è assoggettato al procedimento di accertamento di compatibilità paesaggistica**

11.3.1 ☐ **si allega la documentazione necessaria** ai fini dell'accertamento di compatibilità paesaggistica
(*) (variabile, solo nel caso di richiesta contestuale di atti di assenso presupposti alla SCIA)

11.3.4 ☐ **accertamento di compatibilità paesaggistica**

è stato rilasciato con prot. _____ in data _____

12) **Bene sottoposto a parere della Soprintendenza**

che l'immobile oggetto dei lavori, ai sensi del Parte II, Titolo I, Capo I del d.lgs. n. 42/2004,

12.1 ☒ **non è sottoposto a tutela**

12.2 ☐ **è sottoposto a tutela** e pertanto

12.2.1 ☐ **si allega la documentazione necessaria** ai fini del rilascio del parere/nulla osta
(*) (variabile, solo nel caso di richiesta contestuale di atti di assenso presupposti alla SCIA)

12.2.2 ☐ il parere/nulla osta è stato rilasciato con prot. _____ in data _____

13) **Bene inserito in zona del Centro Storico**

che l'immobile oggetto dei lavori ricade:

13.1 ☐ ZONA 1 – **Rilascio parere Soprintendenza Archeologica per opere implicante lavori di scavo;**

13.2 ☐ ZONA 2 – **Preavviso di almeno 10gg. Prima esecuzione scavi alla Soprintendenza Archeologica per esecuzione saggi;**

13.3 ☐ ZONA 3 – **Comunicazione data inizio lavori scavo con almeno 10gg di anticipo alla Soprintendenza Archeologica**

14) **Bene inserito in area di interesse archeologica (D.G.C. n. 126/89)**

che l'immobile oggetto dei lavori è sottoposto a

14.1 ☐ **zona archeologica 1 – Rilascio parere Soprintendenza Archeologica per opere implicante lavori di scavo;**

14.2 ☐ **zona archeologica 2 – Preavviso di almeno 10gg prima dell'esecuzione scavi alla Soprintendenza Archeologica per esecuzione saggi;**

14.3 ☐ **zona archeologica 3 – Comunicazione data inizio lavori scavo con almeno 10gg di anticipo alla Soprintendenza Archeologica.**

15) **Bene in area protetta**

che l'immobile oggetto dei lavori, ai sensi della legge n. 394/1991 (Legge quadro sulle aree protette) e della corrispondente normativa regionale,

15.1 ☒ **non ricade in area tutelata**

15.2 ☐ **ricade in area tutelata**, ma le opere non comportano alterazione dei luoghi o dell'aspetto esteriore degli edifici

15.3 ☐ **è sottoposto alle relative disposizioni** e pertanto

15.3.1 ☐ **si allega la documentazione necessaria** ai fini del rilascio del parere/nulla osta
(*) (variabile, solo nel caso di richiesta contestuale di atti di assenso presupposti alla

SCIA)

15.3.2 ☐ il parere/nulla osta è stato rilasciato con prot. _____ in data _____

TUTELA ECOLOGICA

16) **Bene sottoposto a vincolo idrogeologico con riferimento al Piano Assetto Idrogeologico**

che, ai fini del vincolo idrogeologico, l'area oggetto di intervento

16.1 ☐ **non ricade in area vincolata** e si allega stralcio carta idrogeomorfologica e IGM estratta dal sito dell'AdB Puglia sottoposta a tutela

16.2 ☐ **ricade in area a pericolosità di frana e** pertanto

16.2.1 ☐ **si allega la documentazione necessaria** ai fini del rilascio del parere AdB Puglia
(*) (variabile, solo nel caso di richiesta contestuale di atti di assenso presupposti alla SCIA)

16.2.2 ☐ l'autorizzazione è stata rilasciata con prot. _____ in data _____

16.3 ☒ **ricade in area a pericolosità idraulica e** pertanto

16.3.1 ☒ **si allega la documentazione necessaria** ai fini del rilascio del parere AdB Puglia
(*) (variabile, solo nel caso di richiesta contestuale di atti di assenso presupposti alla SCIA)

16.3.2☐ l'autorizzazione è stata rilasciata con prot. _____ in data _____

16.4 ☐ **pur non ricadendo in area vincolata, è interessata da reticolo AdB** non riportato nella carta IGM ma presente nella carta idrogeomorfologica, pertanto alla presente è allegato studio di compatibilità.

17) **Bene sottoposto a vincolo idraulico**

che, ai fini del vincolo idraulico, l'area oggetto di intervento

17.1 ☒ **non è sottoposta a tutela**

17.2 ☐ **è sottoposta a tutela** ed è necessario il rilascio dell'autorizzazione di cui al comma 2 dell'articolo 115 del d.lgs. n. 152/2006 e al r.d. 523/1904, pertanto

17.2.1☐ **si allega la documentazione necessaria** ai fini del rilascio dell'autorizzazione
(*) (variabile, solo nel caso di richiesta contestuale di atti di assenso presupposti alla SCIA)

17.2.2☐ l'autorizzazione è stata rilasciata con prot. _____ in data _____

18) Zona di conservazione "Natura 2000"

che, ai fini della zona speciale di conservazione appartenente alla rete "Natura 2000" (d.P.R. n. 357/1997e d.P.R. n. 120/2003) **l'intervento**

18.1☒ **non è soggetto a Valutazione d'incidenza (VINCA)**

18.2☐ **è soggetto a Valutazione d'incidenza (VINCA),** pertanto

18.2.1 ☐ **si allega la documentazione necessaria** all'approvazione del progetto

(*) (variabile, solo nel caso di richiesta contestuale di atti di assenso presupposti alla SCIA)

18.2.2 ☐ la valutazione è stata effettuata con prot. _____ in data _____

19) Fascia di rispetto cimiteriale

che in merito alla fascia di rispetto cimiteriale (articolo 338, testo unico delle leggi sanitarie 1265/1934)

19.1 ☒ **l'intervento non ricade nella fascia di rispetto**

19.2 ☐ **l'intervento ricade nella fascia di rispetto ed è consentito**

19.3 ☐ **l'intervento ricade in fascia di rispetto cimiteriale e non è consentito, pertanto**

19.3.1 ☐ **si allega la documentazione necessaria** per la richiesta di deroga
(*) (variabile, solo nel caso di richiesta contestuale di atti di assenso presupposti alla SCIA)

19.3.2 ☐ la relativa deroga è stata ottenuta con prot. _____
in data _____

20) Aree a rischio di incidente rilevante

che in merito alle attività a rischio d'incidente rilevante (d.lgs. n. 334/1999 e d.m. 9 maggio 2001):

20.1 ☒ **nel comune non è presente un'attività a rischio d'incidente rilevante**

20.2 ☐ **nel comune è presente un'attività a rischio d'incidente rilevante la relativa "area di danno"** è individuata nella pianificazione comunale

20.2.1 ☐ **l'intervento non ricade nell'area di danno**

20.2.2 ☐ **l'intervento ricade in area di danno**, pertanto

20.2.2.1 ☐ **si allega la documentazione necessaria** alla valutazione del progetto dal Comitato Tecnico Regionale
(*) (variabile, solo nel caso di richiesta contestuale di atti di assenso presupposti alla SCIA)

20.2.2.2 ☐ la valutazione del Comitato Tecnico Regionale è stata rilasciata con prot. _____ in data _____

20.3 ☐ **nel comune è presente un'attività a rischio d'incidente rilevante e la relativa "area di danno" non è individuata** nella pianificazione comunale, pertanto

20.3.1 ☐ **si allega la documentazione necessaria** alla valutazione del progetto dal Comitato Tecnico Regionale

21) **Smaltimento delle Acque di Prima Pioggia**

che, in base a quanto previsto dal d. lgs. n. 152/2006 e al Piano di Tutela delle Acque della Regione Puglia approvato dal Consiglio della Regione Puglia, con Deliberazione n. 230 del 20/10/2009 **l'intervento**

21.1 ☒ **non è soggetto alla normativa citata**

21.2 ☐ **è soggetto** pertanto

21.2.1 ☐ **si allega la documentazione necessaria per il rilascio dell'autorizzazione** da parte della Provincia
(*) (variabile, solo nel caso di richiesta contestuale di atti di assenso presupposti alla SCIA)

21.2.2 ☐ la comunicazione, riguardanti superfici dei piazzali e coperture dei fabbricati da smaltire < 2000 mq è stata effettuata alla Provincia con prot. _____ in data _____

22) Altri vincoli di tutela ecologica

che l'area/immobile oggetto di intervento risulta assoggettata ai seguenti vincoli:

22.1 ☐ **fascia di rispetto dei depuratori** (punto 1.2, allegato 4 della deliberazione 4 febbraio 1977 del Comitato dei Ministri per la tutela delle acque)

22.2 ☐ Altro (specificare) _____

In caso di area/immobile assoggettato ad uno o più dei sopracitati vincoli

22.2.1 ☐ **si allegano le autocertificazioni** relative alla conformità dell'intervento per i relativi vincoli

22.2.2 ☐ **si allega la documentazione necessaria** ai fini del rilascio dei relativi atti di assenso
(*) (variabile, solo nel caso di richiesta contestuale di atti di assenso presupposti alla SCIA)

22.2.3 ☐ il relativo atto di assenso è stato rilasciato con prot. _____ in data _____
(l'opzione è ripetibile in base al numero di vincoli che insistono sull'area/immobile)

TUTELA FUNZIONALE

23) Vincoli per garantire il coerente uso del suolo e l'efficienza tecnica delle infrastrutture (*)

che l'area/immobile oggetto di intervento risulta assoggettata ai seguenti vincoli:

23.1 ☒ **stradale** (d.m. n. 1404/1968, d.P.R. n. 495/92) (specificare) _____Distanza da SP124_____

23.2 ☐ **ferroviario** (d.P.R. n. 753/1980)

23.3 ☐ **elettrodotto** (d.P.C.M. 23 aprile 1992)

23.4 ☐ **gasdotto** (d.m. 24 novembre 1984)

23.5 ☐ **militare** (d.lgs. n. 66/2010)

23.6 ☐ **aeroportuale** (piano di rischio ai sensi dell'art. 707 del Codice della navigazione, specifiche tecniche ENAC)

23.7 ☐ Altro (specificare) _____

In caso di area/immobile assoggettato ad uno o più dei sopracitati vincoli

23.7.1 ☐ **si allegano le autocertificazioni** relative alla conformità dell'intervento per i relativi vincoli

23.7.2 ☒ **si allega la documentazione necessaria** ai fini del rilascio dei relativi atti di assenso

(*) (variabile, solo nel caso di richiesta contestuale di atti di assenso presupposti alla SCIA)

23.7.3 ☐ il relativo atto di assenso è stato rilasciato con prot. _____ in data _____

(l'opzione è ripetibile in base al numero di vincoli che insistono sull'area/immobile)

ASSEVERAZIONE

Tutto ciò premesso, il sottoscritto tecnico, in qualità di persona esercente un servizio di pubblica necessità ai sensi degli artt.359 e 481 del Codice Penale, esperiti i necessari accertamenti di carattere urbanistico, edilizio, statico, igienico ed a seguito del sopralluogo, consapevole di essere passibile dell'ulteriore sanzione penale nel caso di falsa asseverazione circa l'esistenza dei requisiti o dei presupposti di cui al comma 1 dell'art. 19 della L. N. 241/90

ASSEVERA

ai sensi dell'art. 20 comma 1 del DPR 380/2001

la conformità del progetto agli strumenti urbanistici approvati ed adottati, ai regolamenti edilizi vigenti, e alle altre normative di settore aventi incidenza sulla disciplina dell'attività edilizia e, in particolare, alle norme antisismiche, di sicurezza, antincendio, igienico-sanitarie nel caso in cui la verifica in ordine a tale conformità non comporti valutazioni tecnico-discrezionali, alle norme relative all'efficienza energetica.

Il sottoscritto dichiara inoltre che l'allegato progetto è compilato in piena conformità alle norme di legge e dei vigenti regolamenti comunali, nei riguardi pure delle proprietà confinanti essendo consapevole che la presente PAS non può comportare limitazione dei diritti dei terzi, fermo restando quanto previsto dall'articolo 19, comma 6-ter, della l. n. 241/1990.

Data e luogo
San Pietro Vernotico, 30 aprile 2024

Il progettista
Ing. Pompilio ASSENZIO

INFORMATIVA SULLA PRIVACY (ART. 13 del d.lgs. n. 196/2003)

Ai sensi dell'art. 13 del codice in materia di protezione dei dati personali si forniscono le seguenti informazioni:

Finalità del trattamento: I dati personali dichiarati saranno utilizzati dagli uffici nell'abito del procedimento per il quale la presente PAS viene resa.

Modalità: Il trattamento avverrà sia con strumenti cartacei sia su supporti informatici a disposizione degli uffici.

Ambito di comunicazione: I dati verranno comunicati a terzi ai sensi della l. n. 241/1990, ove applicabile, e in caso di verifiche ai sensi dell'art. 71 del d.P.R. n. 445/2000.

Diritti: Il sottoscrittore può in ogni momento esercitare i diritti di accesso, rettifica, aggiornamento e integrazione dei dati ai sensi dell'art. 7 del d.lgs. n. 196/2003 rivolgendo le richieste al SUAP/SUE.

Titolare: SUAP di Copertino

***ALLEGATI* di cui all'art. 6 del D.Lgs. n. 28 del 03.03.2011**

Documentazione obbligatoria:

- ☒ Copia fotostatica di documento di identità;
- ☒ Relazione dettagliata a firma di un progettista abilitato che descriva l'intervento;
- ☒ Opportuni elaborati progettuali a firma di un progettista abilitato che attestino la compatibilità del progetto con gli strumenti urbanistici approvati e i regolamenti edilizi vigenti e la non contrarietà agli strumenti urbanistici adottati, nonché il rispetto delle norme di sicurezza e' di quelle igienico-sanitarie;
- ☒ Elaborati tecnici per la connessione redatti dal gestore di rete;
- ☐ Pareri, autorizzazioni, nulla osta, rilasciati dai soggetti competenti
  - ☐ Soprintendenza
  - ☐ VV.FF.
  - ☐ Consorzio di Bonifica
  - ☐ Amministrazione Provinciale
  - ☐ Altro (specificare)

.....

.....

- ☒ Presentazione degli schemi impianti di cui al DM 37/2008:
- ☒ Scheda tecnica impianti di energia da fonti rinnovabili;
- ☒ Documentazione catastale costituita da estratto di mappa in scala 1:2000 / 1:1000 con individuazione del nuovo intervento, autenticata dal progettista, e con aggiornamento non anteriore a mesi 6;
- ☒ Estratto del P.R.G. con evidenziato l'immobile e/o l'area di intervento;
- ☒ DICHIARAZIONE CHE L'IMPIANTO NON SI TROVI ALL'INTERNO DI AREE FRA QUELLE SPECIFICAMENTE ELENCATE E INDIVIDUATE DALL'ALLEGATO 3) LETTERA f), AL DECRETO DEL MINISTERO DELLO SVILUPPO ECONOMICO DEL 10/09/2010 PUBBLICATO NELLA GAZZETTA UFFICIALE N.219 DEL 18/09/2010 (comma 9 BIS DELL'ART.6 D.LEGS 28/11)
- ☒ Dichiarazione dell'impresa esecutrice dei lavori;
- ☐ D.U.R.C. (Documento Unico di Regolarità Contributiva);
- ☒ Versamento Diritti di Segreteria

Documentazione eventuale (in relazione alla tipologia dell'intervento):

- ☐ Deposito documentazione norma sismica, ovvero asseverazione tecnico;
- ☐ Autorizzazione allo Scarico
- ☐ Notifica preliminare (Azienda USL e Direzione Provinciale del Lavoro)
- ☐ Altro (specificare)

.....

.....

Data e luogo
San Pietro Vernotico, 30 aprile 2024

il/i dichiaranti
Ing. Pompilio ASSENZIO

Sportello Unico per le Attivita' Produttive
Ricevuta
(art. 5, comma 4 DPR 160/2010 e art. 18-bis L. 241/1990)

1 - SUAP competente

Suap di COPERTINO in delega alla CCIAA di LE			
del comune di:	**COPERTINO**	Id:	**5435**
Responsabile SUAP:	**GRECO**	**PIETRO ANTONIO**	

2 - Riferimenti della pratica SUAP

Codice Pratica:	**05055140759-26042024-1632**
Protocollo SUAP:	**REP_PROV_LE/LE-SUPRO/0054085 del 06/05/2024**
Domicilio elettronico dichiarato:	**PVINVESTPROJECT1SRL@LEGALMAIL.IT**

3 - Impresa o soggetto economico

Denominazione:	**PV INVEST PROJECT 1 SRL**			
Codice Fiscale:	**05055140759**	Sede legale provincia:	**LECCE**	
Presso il comune di:	**STERNATIA**			
via, viale, piazza ...:	**ARMANDO DIAZ**		n.	**9**

4 - Estremi del dichiarante

Cognome:	**ASSENZIO**	Nome:	**POMPILIO**
Qualifica:	**PROFESSIONISTA INCARICATO**	Codice Fiscale:	[illegible]

5 - Indirizzo dell'impianto

del comune di:	**COPERTINO**		
via, viale, piazza ...:	**CONTRADA MASSERIA TINTORE**	n.	**SNC**

6 - Termini del procedimento/controllo

Entro 90 giorni dalla data della presente ricevuta, salvo indizione della conferenza dei servizi ai sensi dell'art. 7, comma 3, del DPR 160/2010, l'amministrazione competente adotta un provvedimento espresso ovvero, in caso di SCIA condizionata, acquisisce gli atti di assenso o i

pareri di altri uffici e amministrazioni o esegue le verifiche preventive previste dalla normativa vigente.

7 - Accesso visione atti del procedimento

Il responsabile del SUAP costituisce il referente per l'esercizio del diritto di accesso agli atti e documenti detenuti dal SUAP, anche se provenienti da altre amministrazioni o da altri uffici comunali (art. 4, co.4 DPR n. 160/2010).

Ufficio in cui si può prendere visione degli atti:	
Suap di COPERTINO in delega alla CCIAA di LE	
Indirizzo:	**VIA GIOVANBATTISTA DEL PRETE n. 10 73043 - COPERTINO (LE)**
Altre info:	vedere sito istituzionale del comune

8- Interventi attivati nel procedimento ed amministrazioni competenti

Intervento	Amministrazione competente
Procedura abilitativa semplificata (P.A.S.) per l'installazione di impianti alimentati da energia rinnovabile	UFFICI COMUNE DI COPERTINO

9 - Elenco dei documenti informatici allegati

- 05055140759-26042024-1632.SUAP.PDF.P7M (Riepilogo Pratica SUAP)
- 05055140759-26042024-1632.020.PDF.P7M (Elaborati tecnici per la connessione redatti dal gestore di rete)
- 05055140759-26042024-1632.035.PDF.P7M (Elaborati tecnici per la connessione redatti dal gestore di rete)
- 05055140759-26042024-1632.080.PDF.P7M (Relazione Rischio Elettromagnetico Elettrico)
- 05055140759-26042024-1632.087.PDF (Rinnovo contratto servitù cab. sez. e elettrodotto)
- 05055140759-26042024-1632.052.PDF.P7M (relazione tecnica di asseverazione)
- 05055140759-26042024-1632.001.PDF (Fotocopia di un documento di identita' del soggetto che conferisce la procura speciale)
- 05055140759-26042024-1632.037.PDF.P7M (Elaborati tecnici per la connessione redatti dal gestore di rete)
- 05055140759-26042024-1632.067.PDF.P7M (Numerazione sottocampi e stringhe)
- 05055140759-26042024-1632.005.PDF.P7M (Elaborati tecnici per la connessione redatti dal gestore di rete)
- 05055140759-26042024-1632.022.PDF.P7M (Elaborati tecnici per la connessione redatti dal gestore di rete)
- 05055140759-26042024-1632.031.PDF.P7M (Elaborati tecnici per la connessione redatti dal gestore di rete)
- 05055140759-26042024-1632.078.PDF.P7M (Relazione Valutazione previsionale impatto acustico - Allegati)
- 05055140759-26042024-1632.018.PDF.P7M (Elaborati tecnici per la connessione redatti dal gestore di rete)
- 05055140759-26042024-1632.063.PDF.P7M (Cabina di sezionamento)
- 05055140759-26042024-1632.082.PDF.P7M (Pareri, autorizzazioni, nulla osta, rilasciati dai soggetti competenti (ad es. Soprintendenza, VV.FF.,Consorzio bonifica, Amministrazione Provinciale ecc.))
- 05055140759-26042024-1632.003.PDF.P7M (Elaborati tecnici per la connessione redatti dal gestore di rete)
- 05055140759-26042024-1632.033.PDF.P7M (Elaborati tecnici per la connessione redatti dal gestore di rete)
- 05055140759-26042024-1632.016.PDF.P7M (Elaborati tecnici per la connessione redatti dal gestore di rete)
- 05055140759-26042024-1632.065.PDF.P7M (Particolari moduli fotovoltaici)
- 05055140759-26042024-1632.086.PDF (Contratto Prel. servitù inamovibile Cab. Sez. e elettrodotto)
- 05055140759-26042024-1632.050.PDF.P7M (Presentazione degli schemi impianti di cui al DM 37/2008)

- 05055140759-26042024-1632.072.PDF.P7M (Relazione di compatibilità Idrologica e Idraulica)

- 05055140759-26042024-1632.074.PDF.P7M (Relazione essenze)

- 05055140759-26042024-1632.043.PDF.P7M (DICHIARAZIONE CHE L'IMPIANTO NON SI TROVI ALL'INTERNO DI AREE FRA QUELLE SPECIFICAMENTE ELENCATE E INDIVIDUATE DALL'ALLEGATO 3) LETTERA f), AL DECRETO DEL MINISTERO DELLO SVILUPPO ECONOMICO DEL 10)

- 05055140759-26042024-1632.012.PDF.P7M (Elaborati tecnici per la connessione redatti dal gestore di rete)

- 05055140759-26042024-1632.014.PDF.P7M (Elaborati tecnici per la connessione redatti dal gestore di rete)

- 05055140759-26042024-1632.028.PDF.P7M (Elaborati tecnici per la connessione redatti dal gestore di rete)

- 05055140759-26042024-1632.085.PDF (Comunicazione cessione contratto DdS)

- 05055140759-26042024-1632.059.PDF.P7M (ATD Architettonico)

- 05055140759-26042024-1632.070.PDF.P7M (Relazione Geologica, geotecnica e sismica)

- 05055140759-26042024-1632.076.PDF.P7M (Relazione paesaggio agrario)

- 05055140759-26042024-1632.024.PDF.P7M (Elaborati tecnici per la connessione redatti dal gestore di rete)

- 05055140759-26042024-1632.009.PDF.P7M (Elaborati tecnici per la connessione redatti dal gestore di rete)

- 05055140759-26042024-1632.060.PDF.P7M (Video sorveglianza e antintrusione)

- 05055140759-26042024-1632.055.PDF.P7M (Opportuni elaborati progettuali a firma di un progettista abilitato che attestino la compatibilità del progetto con gli strumenti urbanistici approvati e i regolamenti edilizi vigenti e la non contrar)

- 05055140759-26042024-1632.069.PDF.P7M (Relazione specialistica)

- 05055140759-26042024-1632.010.PDF.P7M (Elaborati tecnici per la connessione redatti dal gestore di rete)

- 05055140759-26042024-1632.038.PDF.P7M (Elaborati tecnici per la connessione redatti dal gestore di rete)

- 05055140759-26042024-1632.026.PDF.P7M (Elaborati tecnici per la connessione redatti dal gestore di rete)

- 05055140759-26042024-1632.007.PDF.P7M (Elaborati tecnici per la connessione redatti dal gestore di rete)

- 05055140759-26042024-1632.057.PDF.P7M (Rilievo dello stato di fatto)

- 05055140759-26042024-1632.041.PDF.P7M (Documentazione catastale costituita da estratto di mappa in scala 1:2000 / 1:1000 con individuazione del nuovo intervento, autenticata dal progettista, e con aggiornamento non anteriore a mesi 6)

- 05055140759-26042024-1632.084.PDF (Contratto preliminare di concessione di diritto di superficie)

- 05055140759-26042024-1632.091.PDF (Visura camerale proponente)

- 05055140759-26042024-1632.006.PDF.P7M (Elaborati tecnici per la connessione redatti dal gestore di rete)

- 05055140759-26042024-1632.004.PDF.P7M (Elaborati tecnici per la connessione redatti dal gestore di rete)

- 05055140759-26042024-1632.066.PDF.P7M (Suddivisione stringhe)

- 05055140759-26042024-1632.068.PDF.P7M (Relazione tecnica)

- 05055140759-26042024-1632.019.PDF.P7M (Elaborati tecnici per la connessione redatti dal gestore di rete)

- 05055140759-26042024-1632.021.PDF.P7M (Elaborati tecnici per la connessione redatti dal gestore di rete)

- 05055140759-26042024-1632.053.PDF.P7M (Opportuni elaborati progettuali a firma di un progettista abilitato che attestino la compatibilità del progetto con gli strumenti urbanistici approvati e i regolamenti edilizi vigenti e la non contrar)

- 05055140759-26042024-1632.083.PDF (Certificato di destinazione urbanistica)

- 05055140759-26042024-1632.062.PDF.P7M (Cabina di consegna)

- 05055140759-26042024-1632.036.PDF.P7M (Elaborati tecnici per la connessione redatti dal gestore di rete)

- 05055140759-26042024-1632.017.PDF.P7M (Elaborati tecnici per la connessione redatti dal gestore di rete)

- 05055140759-26042024-1632.077.PDF.P7M (Relazione Valutazione previsionale impatto acustico)

- 05055140759-26042024-1632.048.PDF (Ricevute pagamenti elettronici)

- 05055140759-26042024-1632.047.PDF.P7M (Estratto del P.R.G. con evidenziato l'immobile e/o l'area di intervento)

- 05055140759-26042024-1632.032.PDF.P7M (Elaborati tecnici per la connessione redatti dal gestore di rete)

- 05055140759-26042024-1632.015.PDF.P7M (Elaborati tecnici per la connessione redatti dal gestore di rete)
- 05055140759-26042024-1632.090.PDF (Marca da bollo istanza)
- 05055140759-26042024-1632.064.PDF.P7M (Cancello e recinzione)
- 05055140759-26042024-1632.034.PDF.P7M (Elaborati tecnici per la connessione redatti dal gestore di rete)
- 05055140759-26042024-1632.051.PDF.P7M (Presentazione degli schemi impianti di cui al DM 37/2008)
- 05055140759-26042024-1632.002.PDF.P7M (D.U.R.C. (Documento Unico di Regolarità Contributiva))
- 05055140759-26042024-1632.081.PDF.P7M (Relazione di conformità del progetto)
- 05055140759-26042024-1632.079.PDF.P7M (Relazione Gestione delle terre e rocce da scavo)
- 05055140759-26042024-1632.029.PDF.P7M (Elaborati tecnici per la connessione redatti dal gestore di rete)
- 05055140759-26042024-1632.013.PDF.P7M (Elaborati tecnici per la connessione redatti dal gestore di rete)
- 05055140759-26042024-1632.058.PDF.P7M (Planimetria di progetto)
- 05055140759-26042024-1632.075.PDF.P7M (Rilievi Essenze)
- 05055140759-26042024-1632.040.PDF.P7M (Elaborati tecnici per la connessione redatti dal gestore di rete)
- 05055140759-26042024-1632.071.PDF.P7M (Relazione di compatibilità con il PTA)
- 05055140759-26042024-1632.027.PDF.P7M (Elaborati tecnici per la connessione redatti dal gestore di rete)
- 05055140759-26042024-1632.044.PDF.P7M (DICHIARAZIONE CHE L'IMPIANTO NON SI TROVI ALL'INTERNO DI AREE FRA QUELLE SPECIFICAMENTE ELENCATE E INDIVIDUATE DALL'ALLEGATO 3) LETTERA f), AL DECRETO DEL MINISTERO DELLO SVILUPPO ECONOMICO DEL 10)
- 05055140759-26042024-1632.046.PDF (Scheda tecnica impianti di energia da fonti rinnovabili)
- 05055140759-26042024-1632.030.PDF.P7M (Elaborati tecnici per la connessione redatti dal gestore di rete)
- 05055140759-26042024-1632.054.PDF.P7M (Opportuni elaborati progettuali a firma di un progettista abilitato che attestino la compatibilità del progetto con gli strumenti urbanistici approvati e i regolamenti edilizi vigenti e la non contrar)
- 05055140759-26042024-1632.061.PDF.P7M (Cabina trasformazione)
- 05055140759-26042024-1632.092.PDF.P7M (Elenco documenti)
- 05055140759-26042024-1632.089.PDF (Accordo rinnovo contratto prel. DdS)
- 05055140759-26042024-1632.023.PDF.P7M (Elaborati tecnici per la connessione redatti dal gestore di rete)
- 05055140759-26042024-1632.088.PDF (Servitù elettrodotto linea di richiusura e nuovi sostegni)
- 05055140759-26042024-1632.025.PDF.P7M (Elaborati tecnici per la connessione redatti dal gestore di rete)
- 05055140759-26042024-1632.039.PDF.P7M (Elaborati tecnici per la connessione redatti dal gestore di rete)
- 05055140759-26042024-1632.011.PDF.P7M (Elaborati tecnici per la connessione redatti dal gestore di rete)
- 05055140759-26042024-1632.056.PDF.P7M (Opportuni elaborati progettuali a firma di un progettista abilitato che attestino la compatibilità del progetto con gli strumenti urbanistici approvati e i regolamenti edilizi vigenti e la non contrar)
- 05055140759-26042024-1632.042.PDF.P7M (Dichiarazione dell'impresa esecutrice dei lavori)
- 05055140759-26042024-1632.008.PDF.P7M (Elaborati tecnici per la connessione redatti dal gestore di rete)
- 05055140759-26042024-1632.073.PDF.P7M (Relazione pedo agronomica)
- 05055140759-26042024-1632.045.PDF (Scheda tecnica impianti di energia da fonti rinnovabili)
- 05055140759-26042024-1632.049.PDF.P7M (Procura speciale)
- 05055140759-26042024-1632.001.MDA.PDF.P7M (MDA Pratica)

10 - Promemoria per controllo domicilio elettronico

Tutte le comunicazioni verranno inviate al seguente indirizzo fornito dal richiedente:	**PVINVESTPROJECT1SRL@LEGALMAIL.IT**

11 - Estremi emissione della ricevuta:

Data di emissione:	**06/05/2024**

SOCIETÀ VERBUND GREEN POWER ITALIA SRL

Procedura abilitativa semplificata (PAS) ai sensi dell'art. 6 del D.Lgs. 3 marzo 2011, n. 28. PROGETTO PER LA COSTRUZIONE, REALIZZAZIONE ED ESERCIZIO DI UN IMPIANTO DI PRODUZIONE FOTOVOLTAICO DI POTENZA PARI A 1.704,30 kWp, SITO IN Comune di Galatina (LE), FOGLIO 28 - P.LLA 155.

Pratica n° 05095070750-22032024-1039

COMUNE DI GALATINA

CHIEDE	Procedimento
Procedura abilitativa semplificata (P.A.S.) per l'installazione di impianti alimentati da energia rinnovabile	**Procedura abilitativa semplificata (P.A.S.) per l'installazione di impianti alimentati da energia rinnovabile ((ai sensi dell'art. 6 del D. Lgs 28 del 03/03/2011 – art. 6 della L.R. n. 25 del 24/09/2012)**

Scheda anagrafica

[X] DITTA/SOCIETA'/IMPRESA	[ ] PERSONA (Privato)

[X] ISCRITTA ALLA CCIAA

Codice Fiscale
05095070750

(compilare per effettuare il recupero dei dati dal registro imprese)

Informazioni relative all'iscrizione al Registro Imprese

Camera di commercio di:	Numero REA	Data
MILANO	**2686816**	**01/03/2023**

[ ] NON ANCORA ISCRITTA

[ ] NON NECESSITA DI ISCRIZIONE AL RI DELLA CCIAA

DATI DEL DICHIARANTE

Nome	Cognome	Cod.Fiscale
PHILIPP	**COLLESELLI**	

Sesso	Data nascita	Cittadinanza

Luogo di nascita:

Stato	Provincia

Comune

[ ] Se cittadino non UE

Informazioni relative alla residenza :

Stato	Provincia

Comune

Toponimo (DUG)
VIA

Denominazione stradale

Numero civico	CAP	eMail/PEC	Telefono fisso/cellulare
		pvinvestproject3srl@legalmail.it	

Carica
PROCURATORE SPECIALE

DATI DELLA DITTA/SOCIETA'/IMPRESA

Denominazione (nome della ditta o azienda o ragione sociale)
VERBUND GREEN POWER ITALIA S.R.L.

Forma giuridica	Codice Fiscale	P.IVA
SOCIETA' A RESPONSABILITA' LIMITATA	**05095070750**	**05095070750**

Dati relativi alla sede legale della ditta/società/impresa

Stato	Provincia
Italia	**MILANO**

Comune
MILANO

Toponimo (DUG)
CORSO

Denominazione stradale	Numero civico	CAP
DI PORTA ROMANA	**23**	**20122**

Telefono fisso/Cellulare	Fax	PEC
		pvinvestproject3srl@legalmail.it

Qualifica e dati del procuratore

Qualifica del procuratore
PROFESSIONISTA INCARICATO

Il procuratore:

Nome	Cognome	Sesso	Cittadinanza
PIERO	**FARENTI**		

Nato a	il

	Provincia		Stato
[X] in Italia		[ ] all'Estero	

Cod.Fiscale

Informazioni relative alla residenza del procuratore:

Residente in	Provincia	CAP

Indirizzo	Tel	Fax

eMail PEC
piero@pec.farenti.it

Oggetto della pratica

descrizione sintetica
COSTRUZIONE, REALIZZAZIONE ED ESERCIZIO DI UN IMPIANTO DI PRODUZIONE FOTOVOLTAICO A TERRA DI POTENZA PARI A 1.704,30 kWp SITO IN AGRO DI GALATINA AL FOGLIO 28 PARTICELLE 155

DOMICILIO ELETTRONICO

Ai fini delle comunicazioni relative al presente procedimento si elegge il proprio domicilio elettronico presso la seguente casella di posta elettronica (domicilio elettronico)

DOMICILIO ELETTRONICO: (N.B. Inserire l'indirizzo della casella PEC a cui lo Sportello dovrà inviare la ricevuta e le altre comunicazioni relative alla pratica)
pvinvestproject3srl@legalmail.it

[X] Si dichiara di essere consapevoli che nel caso non venga indicata una casella di posta elettronica certificata (PEC), non si avra' la certezza del buon esito dell' eventuale scambio di comunicazioni che seguiranno la presente istanza

Dichiarazione di consapevolezza ex artt. 46 e 47 DPR 445/2000

[X] Dichiara di essere consapevole che le dichiarazioni false, la falsità negli atti e l'uso di atti falsi comportano l'applicazione delle sanzioni penali previste dall'art. 76 del D.P.R. 445/2000 e la decadenza dai benefici eventualmente conseguenti al provvedimento emanato sulla base della dichiarazione non veritiera nonchè il divieto di accesso a contributi, finanziamenti e agevolazioni per un periodo di 2 anni decorrenti da quando l'amministrazione ha adottato l'atto di decadenza, come previsto dall'art. 75 del D.P.R. 445/2000.

INFORMATIVA SULLA PRIVACY (Art. 13 del Reg. UE n. 2016/679 del 27 aprile 2016)

Il Reg. UE n. 2016/679 del 27 aprile 2016 stabilisce norme relative alla protezione delle persone fisiche con riguardo al trattamento dei dati personali. Pertanto, come previsto dall'art. 13 del Regolamento, si forniscono le seguenti informazioni:

Titolare del trattamento:

Comune di GALATINA

indirizzo pec protocollo@cert.comune.galatina.le.it

Finalità del trattamento.

Il trattamento dei dati è necessario per l'esecuzione di un compito di interesse pubblico o connesso all'esercizio di pubblici poteri di cui è investito il titolare del trattamento. Pertanto i dati personali saranno utilizzati dal titolare del trattamento nell'ambito del procedimento per il quale la dichiarazione viene resa.

Modalità del trattamento.

I dati saranno trattati da persone autorizzate, con strumenti cartacei e informatici.

Destinatari dei dati.

I dati potranno essere comunicati a terzi nei casi previsti della Legge 7 agosto 1990, n. 241 (“Nuove norme in materia di procedimento amministrativo e di diritto di accesso ai documenti amministrativi”), ove applicabile, e in caso di controlli sulla veridicità delle dichiarazioni (art. 71 del D.P.R. 28 dicembre 2000 n. 445 (“Testo unico delle disposizioni legislative e regolamentari in materia di documentazione amministrativa”)). Responsabili del trattamento la Camera di Commercio competente per territorio e InfoCamere S.c.p.A.

Diritti.

L'interessato può in ogni momento esercitare i diritti di accesso e di rettifica dei dati personali nonché ha il diritto di presentare reclamo al Garante per la protezione dei dati personali. Ha inoltre il diritto alla cancellazione dei dati e alla limitazione al loro trattamento nei casi previsti dal Regolamento. Per esercitare tali diritti tutte le richieste devono essere rivolte al Comune di GALATINA indirizzo mail protocollo@cert.comune.galatina.le.it. Il responsabile della protezione dei dati è contattabile all'indirizzo mail SEGRETARIOGENERALE@COMUNE.GALATINA.LE.IT.

Periodo di conservazione dei dati.

I dati personali saranno conservati per un periodo non superiore a quello necessario per il perseguimento delle finalità sopra menzionate o comunque non superiore a quello imposto dalla legge per la conservazione dell'atto o del documento che li contiene. I dati sono altresì trasmessi alla Camera di Commercio competente per territorio per la raccolta nel Fascicolo informativo di impresa di cui all'art. 43-bis del D.P.R. 445/2000 e s.m.i.

[X] Il/la sottoscritto/a dichiara di aver letto l'informativa sul trattamento dei dati personali.
CHIEDE A UFFICI COMUNE DI GALATINA

Procedura abilitativa semplificata (P.A.S.) per l'installazione di impianti alimentati da energia rinnovabile ((ai sensi dell’art. 6 del D. Lgs 28 del 03/03/2011 – art. 6 della L.R. n. 25 del 24/09/2012)

Localizzazione dell'intervento

Comune	Frazione	Prov.	CAP
GALATINA		**LE**	**73013**

ATTENZIONE - l'ubicazione dell'attività o intervento coincide con il Comune a cui è destinata la pratica

Via, Viale, Piazza	n° civico
LOCALITA CASE ROSSE	**SNC**

scala	piano	interno

dati catastali

[ ] NCEU	**[X] NCT**

foglio	particella/mappale	subalterno
28	**155**	

sezione Censuaria (Terreni)

ulteriori dati relativi alla localizzazione dell'intervento

Superfici edificio (reali e non catastali)

coperta mq	scoperta mq	altezza m
0.00	**0.00**	**0.00**

Superfici terreno (reali e non catastali) mq.
35400.00

a)Titolarità dell'intervento

Il richiedente dichiara di avere titolo alla presentazione di questa pratica edilizia in quanto

[ ] proprietario esclusivo

[ ] rappresentante legale

[ ] Amministratore/delegato dal Condominio

[ ] comproprietario con il/i soggetto/i elencato/i nella sezione "SOGGETTI COINVOLTI";

	specificare
[X] locatario/comodatario (a tale scopo autorizzato dai proprietari nella sezione "SOGGETTI COINVOLTI")	**TITOLARE DI CONTRATTO PRELIMINARE DI DIRITTO DI SUPERFICIE**

dell'immobile interessato dall'intervento e di

[X] avere titolarità esclusiva all'esecuzione dell'intervento

[ ] non avere titolarità esclusiva all'esecuzione dell'intervento, ma di disporre comunque della dichiarazione di assenso dei terzi titolari di altri diritti reali o obbligatori

b)Presentazione della PAS

Dichiara di presentare la PAS

[ ] in assenza di atti di assenso presupposti, in quanto l'intervento oggetto della PAS non necessita di atti o pareri che non possono essere sostituiti dalle autocertificazioni, attestazioni e asseverazioni o certificazioni di tecnici abilitati

[ ] essendo già in possesso di tutti gli atti di assenso presupposti, comunque denominati, rilasciati dalle competenti amministrazioni

[X] richiedendo contestualmente l'acquisizione d'ufficio degli atti di assenso presupposti, comunque denominati, alle competenti amministrazioni. Il titolare dichiara di essere a conoscenza che l'attività oggetto della PAS può essere iniziata dopo il rilascio dei relativi atti di assenso

c)Tipologia di impianto alimentato da fonti rinnovabili oggetto di PAS

[ ] Installazione di pannelli fotovoltaici, su edificio esistente, con qualsiasi potenza, non ricadenti fra quelli di cui al punto 12.1 del D.M. 10/09/2010 aventi TUTTE le seguenti caratteristiche: i. moduli fotovoltaici collocati nei tetti di edifici esistenti; ii. la superficie complessiva dei moduli fotovoltaici dell'impianto non sia superiore a quella del tetto dell'edificio sul quale i moduli sono collocati

[ ] collocato su edifici, tettoie, serre o pensiline e da realizzarsi con tegole fotovoltaiche o altri elementi innovativi;

[ ] collocato su edifici o loro pertinenze (realizzati all'interno della zona A di cui al D.M. 1444/1968) e da realizzarsi con tegole fotovoltaiche o altri elementi innovativi;

[ ] Impianto solare fotovoltaico non integrato ubicato al suolo con potenza inferiore a 20 kW;

[ ] Impianto solare fotovoltaico ubicato a suolo su terreni agricoli (max 10% del terreno agricolo e distanza superiore a 2000 mt. da altri terreni dello stesso proprietario), non ricadenti fra quelli di cui al punto 12.1 e 12.2 lettera a) del D.M. 10/09/2010, aventi capacità di generazione inferiore alla soglia indicata alla tabella A allegata al D.Lgs n. 387 del 29/12/2003, cioè con potenza inferiore a 20 kW, e che faccia capo ad un unico punto di connessione ed ad un unico soggetto;

[ ] Impianto solare fotovoltaico ubicato su aree già degradate da attività antropiche, pregresse o in atto, tra cui siti industriali, cave, discariche, siti contaminati, con potenza non superiore a 1 MW e direttamente su suolo;

[ ] Impianto eolico di potenza inferiore a 200 kW con max 4 generatori eolici;

[ ] Impianti Biomassa, gas di discarica, gas residuati dai processi di depurazione, operanti in assetto cogenerativi con potenza > 50 1000 kW ovvero 3000 kWt;

[ ] Impianti alimentati da biomassa e biogas con potenza max 200 kW;

[ ] Impianti da gas di discarica, gas residuati con potenza inferiore a 1 MW;

[ ] Impianti non cogenerativi con potenza 250kW;

[ ] Impianti idroelettrici e geotermoelettrici realizzati su edifici esistenti senza variazione planoaltimetriche, senza cambio di destinazione d'uso, senza intaccare parti strutturali, ecc., con potenza max 200 kW;

[ ] Impianti idroelettrici e geotermoelettrici alimentati da fonte idraulica con potenza inferiore a 1 MW;

[ ] Attività di costruzione ed esercizio di impianti fotovoltaici di potenza sino a 10 MW connessi alla rete elettrica di media tensione e localizzati in area a destinazione industriale, produttiva o commerciale (ai sensi del c.9 bis, dell'art.6 del D.LGS 28/2011 modificato dal D.L. 77/2021.

[X] Altro impianto di energia elettrica

specificare

Attività di costruzione ed esercizio di impianti fotovoltaici di potenza sino a 12 MW connessi alla rete elettrica di media tensione e localizzati in area idonea ai sensi del DL 199-2021 art. 20 co 8 lett. c-ter punto 2

e)Opere su parti comuni o modifiche esterne

Le opere previste

[X] non riguardano parti comuni

[ ] riguardano le parti comuni di un fabbricato condominiale

[ ] riguardano parti comuni di un fabbricato con più proprietà, non costituito in condominio, e dichiara che l'intervento è stato approvato dai comproprietari delle parti comuni, come risulta da atto consegnato al progettista ovvero dalla sottoscrizione degli elaborati da parte di tutti i comproprietari corredata da copia di documento d'identità

[ ] riguardano parti dell'edificio di proprietà comune ma non necessitano di assenso perché, secondo l'art. 1102 c.c., apportano, a spese del titolare, le modificazioni necessarie per il miglior godimento delle parti comuni non alterandone la destinazione e senza impedire agli altri partecipanti di usufruirne secondo il loro diritto

f)Descrizione sintetica dell'intervento

Dichiara che i lavori per i quali viene inoltrata la presente PAS consistono in:
COSTRUZIONE, REALIZZAZIONE ED ESERCIZIO DI UN IMPIANTO DI PRODUZIONE FOTOVOLTAICO A TERRA DI POTENZA PARI A 1.704,30 kWp SITO IN AGRO DI GALATINA AL FOGLIO 28 PARTICELLE 155.

g)Regolarità urbanistica e precedenti edilizi

[X] lo stato attuale dell'immobile risulta pienamente conforme alla documentazione dello stato di fatto legittimato dal seguente titolo/pratica edilizia (o, in assenza, dal primo accatastamento)
[X] legittimato da

	n.	del
[ ] titolo unico (SUAP)		

	n.	del
[ ] permesso di costruire / licenza edil. / concessione edilizia		

	n.	del
[ ] autorizzazione edilizia		

	n.	del
[ ] accertamento di conformità ex art. 36 d.P.R. n.380/2001		

	Legge	n.	del
[ ] condono edilizio			

	Legge	n.	del
[ ] C.E. o P.d.C. in sanatoria			

	n.	del
[ ] P.d.C. in sanatoria		

	n.	del
[ ] D.I.A. / S.C.I.A		

	n.	del
[ ] DIA/SCIA alternativa al permesso di costruire		

	n.	del
[ ] C.I.L./C.I.L.A.		

	estremi della denuncia catastale n.	del
[ ] primo accatastamento		

[ ] Preesistente al 1942
(Allegare planimetria catastale originale)
[ ] Preesistente al 1967
(Allegare planimetria catastale originale)

	specificare	n.	del
[X] altro	**TRATTASI DI TERRENO AGRICOLO PRIVO DI ALCUN TIPO DI EDIFICAZIONE**	**-**	**22/03/2024**

h)Calcolo del contributo di costruzione

[X] l'intervento da realizzare è a titolo gratuito

ai sensi della seguente normativa

articoli 17 comma 3 lettara E del d.P.R. n. 380 del 2001 in quanto IMPIANTO AD ENERGIA RINNOVABILE

[ ] l'intervento da realizzare è a titolo oneroso e pertanto

allega il prospetto di calcolo preventivo del contributo di costruzione, a firma di tecnico abilitato, e la ricevuta di versamento del contributo di costruzione

[ ] richiede il reperimento degli standard in quanto intervento che comporta aumento del carico urbanistico

[ ] richiede il reperimento degli standard in quanto intervento che comporta aumento del carico urbanistico, per i quali con relazione asseverata si richiede la monetizzazione

i)Tecnici incaricati

dichiara di aver incaricato, in qualità di progettista, il tecnico indicato nella sezione seguente

PROGETTISTA DELLE OPERE ARCHITETTONICHE

[ ] non è colui che presenta la pratica	[ ] colui che presenta la pratica

[ ] incaricato anche come direttore dei lavori delle opere architettoniche

[ ] se il direttore dei lavori delle opere architettoniche è diverso dal progettista delle opere architettoniche

e dichiara inoltre

[ ] di aver incaricato, in qualità di direttori dei lavori e di altri tecnici, i soggetti indicati alla sezione seguente

[X] che il/i direttore/i dei lavori e gli altri tecnici incaricati saranno individuati prima dell'inizio dei lavori

l)Impresa esecutrice dei lavori

[X] l'impresa esecutrice/imprese esecutrici dei lavori sarà/saranno individuata/e prima dell'inizio dei lavori

[ ] i lavori, in quanto opere di modesta entità che non interessano le specifiche normative di settore, sono eseguiti/sono stati eseguiti in prima persona, senza alcun affidamento a ditte esterne

[ ] i lavori sono eseguiti/sono stati eseguiti dalla/e impresa/e indicata/e alla seguente sezione

m)Rispetto degli obblighi in materia di salute e sicurezza nei luoghi di lavoro (vedi allegata tabella ADEMPIMENTI PREVISTI DAL D. LGS. N.81/2008)

che l'intervento

[ ] non ricade nell'ambito di applicazione delle norme in materia di salute e sicurezza nei luoghi di lavoro (d.lgs. n. 81/2008)

[ ] ricade nell'ambito di applicazione delle norme in materia di salute e sicurezza nei luoghi di lavoro (d.lgs. n. 81/2008) e pertanto:

relativamente alla documentazione delle imprese esecutrici:

[ ] dichiara che l'entità presunta del cantiere è inferiore a 200 uomini-giorno ed i lavori non comportano i rischi particolari di cui all'allegato XI del d.lgs. n. 81/2008 e di aver verificato il certificato di iscrizione alla Camera di commercio, il documento unico di regolarità contributiva, corredato da autocertificazione in ordine al possesso degli altri requisiti previsti dall'allegato XVII del d.lgs. n. 81/2008, e l'autocertificazione relativa al contratto collettivo applicato

[ ] dichiara che l'entità presunta del cantiere è pari o superiore a 200 uomini-giorno o i lavori comportano i rischi particolari di cui all'allegato XI del d.lgs. n. 81/2008 e di aver verificato la documentazione di cui alle lettere a) e b) dell'art. 90 comma 9 prevista dal d.lgs. n. 81/2008 circa l'idoneità tecnico professionale della/e impresa/e esecutrice/i e dei lavoratori autonomi, l'organico medio annuo distinto per qualifica, gli estremi delle denunce dei lavoratori effettuate all'Istituto nazionale della previdenza sociale (INPS), all'Istituto nazionale assicurazione infortuni sul lavoro (INAIL) e alle casse edili, nonché il contratto collettivo applicato ai lavoratori dipendenti, della/e impresa/e esecutrice/i

relativamente alla notifica preliminare di cui all'articolo 99 del d.lgs. n. 81/2008

[ ] dichiara che l'intervento non è soggetto all'invio della notifica

[ ] dichiara che l'intervento è soggetto all'invio della notifica

[X] ricade nell'ambito di applicazione delle norme in materia di salute e sicurezza sul luogo di lavoro (d.lgs. n. 81/2008), ma si riserva di presentare le dichiarazioni di cui al presente quadro prima dell'inizio lavori, poiché i dati dell'impresa esecutrice saranno forniti prima dell'inizio lavori

di essere a conoscenza che l'efficacia della presente PAS è sospesa qualora sia assente il piano di sicurezza e coordinamento di cui all'articolo 100 del d.lgs. n. 81/2008 o il fascicolo di cui all'articolo 91, comma 1, lettera b), quando previsti, oppure in assenza di notifica di cui all'articolo 99, quando prevista, oppure in assenza di documento unico di regolarità contributiva

n)Diritti di terzi

[X] dichiara di essere consapevole che la presente segnalazione non può comportare limitazione dei diritti dei terzi, fermo restando quanto previsto dall'articolo 19, comma 6-ter, della l. n. 241/1990

gli eventuali soggetti cointeressati, titolari di diritti reali di godimento su beni confinanti e risultanti da registrazioni catastali ed estremi catastali dei fondi confinanti a quelli oggetto dell'intervento, sono:

NON CI SONO SOGGETTI CONFINANTI COINTERESSATI TRATTANDOSI DI TERRENO AGRICOLO OGGETTO DI CONTRATTO PRELIMINARE DI DIRITTO DI SUPERIFICIE

o)Avvertenze generali

Dichiara di essere informato che, ai sensi dell'art. 23 d.P.R. n.380/2001:

- i lavori in oggetto possono avere inizio trascorsi 30 gg dalla data di acquisizione della presente al protocollo comunale o dopo l'acquisizione degli atti di assenso presupposti;

- la durata degli stessi non potrà superare il termine di tre anni dalla data della sua presentazione;

- è tenuto a comunicare al SUE la data della fine lavori;

-che ultimato l'intervento, il progettista o un tecnico abilitato rilascia un certificato di collaudo finale, allegato alla comunicazione di fine lavori, che va presentato allo sportello unico, con il quale si attesta la conformità dell'opera al progetto presentato. Contestualmente presenta ricevuta dell'avvenuta presentazione della variazione catastale conseguente alle opere realizzate ovvero dichiarazione che le stesse non hanno comportato modificazioni del classamento. In assenza di tale documentazione si applica la sanzione di cui all'art. 37, c 5, d. P.R. n.380/2001.

Dichiara di essere informato che, nei casi disciplinati dall'art. 24 del d.P.R. n. 380/01, entro quindici giorni dalla data dell'ultimazione dei lavori di finitura dell'intervento, è tenuto a presentare all'ufficio comunale competente domanda di rilascio della segnalazione certificata di agibilità con le modalità di cui all'art. 24 d.P.R. n.380/01 oppure la dichiarazione del direttore dei lavori o, qualora non nominato, di un professionista abilitato, con la quale si attesta la conformità dell'opera al progetto presentato e la sua agibilità (art. 24 comma 5 d.P.R. n. 380/2001 e LR n° 12/2014). Dovrà essere inoltrata la dichiarazione del direttore dei lavori al SUAP – Sportello unico per le attività produttive - con la quale si attesta la conformità dell'opera al progetto presentato e la sua agibilità (art. 10 d.P.R. n.160/2010) ove trattasi di impianto produttivo;

Dichiara di provvedere al pagamento delle imposte dovute al momento del rilascio dell'atto autorizzativo

[X] PRESA VISIONE

Dichiarazione relativa ai diritti di segreteria/istruttori

VERSAMENTO DIRITTI O SPESE

[ ] non sono dovuti oneri quali diritti o spese	
[ ] poiché non previsti dal tariffario	[ ] poiché esentati
[X] sono dovuti oneri quali diritti o spese	

per un totale di Euro
40.00

[ ] pagamento on line alla pagina successiva 'Pagamento oneri'
[ ] versamento su conto corrente postale (vedere le istruzioni di ogni SUAP)

in data	ufficio postale di

Allegata qui la ricevuta di versamento tramite conto corrente postale

[X] pagamento pagoPA / bonifico bancario (vedere le istruzioni di ogni SUAP)	
in data	indicare il codice IUV / codice TRN
25/03/2024	

Allega qui l'attestazione del pagamento pagoPA o del bonifico bancario (in caso di bonifico, non è valida la ricevuta di presa in carico del bonifico)

Dichiarazione relativa all'assolvimento dell'imposta di bollo

VERSAMENTO DELL'IMPOSTA DI BOLLO

E' obbligatorio selezionare una delle seguenti quattro opzioni:

[ ] Il pagamento è dovuto e si intende assolvere l'obbligo tramite il circuito digitale pagoPA [NB: questa opzione è possibile solo se lo Sportello Unico aderisce a pagoPA] ...

[X] Il pagamento è dovuto e si intende assolvere l'obbligo con marche da bollo di cui si riportano i numeri di serie identificativi (le marche da bollo utilizzate saranno poi annullate e conservate in originale) ...

Marca da € 16,00 per la domanda:

numero seriale (1)	data
01211024577690	**14/03/2024**

E' obbligatorio selezionare una delle seguenti due opzioni:

[ ] Marca da €16,00 per l'autorizzazione...

[X] Non è richiesta alcuna marca da bollo per l'autorizzazione perché il procedimento può concludersi con il silenzio assenso dell'Amministrazione o con rilascio di Nulla Osta...

per la seguente motivazione

procedura abilitativa semplificata e comunicazione per gli impianti alimentati da energia rinnovabile - Impianti fotovoltaici di potenza inferiore ad 1 MW (ex art. 6 D.Lgs. 28/2011)

(1) Inserire i quattordici numeri presenti appena sopra il codice a barre, nella parte bassa del contrassegno

NOTA BENE: Le domande devono essere regolarizzate in misura forfettaria con una marca da bollo da €16,00 - Aggiungere una marca da bollo per il provvedimento autorizzatorio (in seguito alle modifiche apportate al DPR n. 642/1972 dalla legge n. 147/2013, le istanze trasmesse per via telematica e i provvedimenti rilasciati per via telematica sono soggetti all'imposta di bollo forfettaria di €16,00)

[ ] Per gli Enti autorizzati, l'imposta di bollo è assolta in modo virtuale ai sensi del D.M. 10/11/2011 o ai sensi dell'art. 15 D.P.R. 642/1972 ...

[ ] Il pagamento non è dovuto poiché esentati ...

VERBUND GREEN POWER ITALIA SRL	PRATICA SUAP N°05095070750-22032024-1039
PROCEDURA ABILITATIVA SEMPLIFICATA (P.A.S.- PER INSTALLAZIONE DI IMPIANTI ALIMENTATI DA ENERGIA RINNOVABILE AI SENSI DELL'ART. 6 DEL D.LGS 28/2011 - ART. 6 della LR 25/2012)	
05095070750-22032024-1039.SUAP.PDF.P7M	Riepilogo Pratica SUAP
05095070750-22032024-1039.014.PDF.P7M	D.I. Ing. POMPILIO ASSENZIO
05095070750-22032024-1039.074.PDF.P7M	D.I. Ing. PIERO FARENTI
05095070750-22032024-1039.029.PDF.P7M	Opportuni elaborati progettuali a firma di un progettista: PROGETTO DEFINITIVO OPERE DI CONNESSIONE DI RETE - TAV06 Planimetria generale di progetto - Linea connessione Vincoli Natura2000, SIC e ZPS su Ortofoto
05095070750-22032024-1039.046.PDF.P7M	Copia del documento di identità del richiedente - D.I. DOTT. PHILIPP COLLESELLI
05095070750-22032024-1039.001.PDF.P7M	Attestazione del pagamento: bonifico bancario
05095070750-22032024-1039.042.PDF.P7M	Estratto del P.R.G. con evidenziato l'immobile e/o l'area di intervento: TAV. 02 - Inquadramento territoriale
05095070750-22032024-1039.048.PDF.P7M	Verbund Green Power Italia Srl visura ordinaria
05095070750-22032024-1039.072.PDF.P7M	Presentazione degli schemi impianti di cui al DM 37/2008: TAV8 – Particolari Inverter
05095070750-22032024-1039.078.PDF.P7M	Presentazione degli schemi impianti di cui al DM 37/2008: REL.04 - Piano preliminare utilizzo terre e rocce scavo
05095070750-22032024-1039.016.PDF.P7M	RELAZIONE AGRONOMICA - Relazione pedoagronomica
05095070750-22032024-1039.033.PDF.P7M	Opportuni elaborati progettuali a firma di un progettista: PROGETTO DEFINITIVO OPERE DI CONNESSIONE DI RETE - TAV. A2-Asseverazione Interferenze
05095070750-22032024-1039.057.PDF.P7M	Scheda tecnica impianti di energia da fonti rinnovabili: scheda tecnica power station inverter
05095070750-22032024-1039.027.PDF.P7M	Opportuni elaborati progettuali a firma di un progettista: PROGETTO DEFINITIVO OPERE DI CONNESSIONE DI RETE - TAV04c Planimetria generale di progetto - Linea connessione Vincoli AdB su IGM: PAI e Idrogeomorfologia
05095070750-22032024-1039.012.PDF.P7M	Elaborati tecnici per la connessione : PROGETTO DEFINITIVO OPERE DI CONNESSIONE DI RETE - TAV010 Planimetria generale opere AT in CP Collemeto - Opere Civili
05095070750-22032024-1039.063.PDF.P7M	Presentazione degli schemi impianti di cui al DM 37/2008: PROGETTO DEFINITIVO OPERE DI CONNESSIONE DI RETE - ELENCO ELABORATI DI PROGETTO DEFINITIVO VALIDATO DAL GESTORE DI RETE E-DISTRIBUZIONE SPA
05095070750-22032024-1039.031.PDF.P7M	Opportuni elaborati progettuali a firma di un progettista: PROGETTO DEFINITIVO OPERE DI CONNESSIONE DI RETE - TAV. F- Planimetria generale di progetto - Ricostruzione Fotografica dell'intervento
05095070750-22032024-1039.059.PDF.P7M	Scheda tecnica impianti di energia da fonti rinnovabili- Scheda tecnica O&M Container
05095070750-22032024-1039.061.PDF.P7M	Scheda tecnica impianti di energia da fonti rinnovabili: scheda tecnica power station inverter
05095070750-22032024-1039.044.PDF.P7M	Contratto Prel. DDS - ANNEX 1
05095070750-22032024-1039.076.PDF.P7M	REL2 - Studio di inserimento paesaggistico
05095070750-22032024-1039.038.PDF.P7M	RELAZIONE AGRONOMICA - ALLEGATO PLANIMETRICO ALLA RELAZIONE PAESAGGIO AGRARIO
05095070750-22032024-1039.022.PDF.P7M	RILIEVO FOTOGRAFICO E DESCRITTIVO DEGLI ELEMENTICARATTERISTICI DEL PAESAGGIO AGRARIO NELL'AREA INTERESSATADALL'IMPIANTO E NEL SUO IMMEDIATO INTORNO
05095070750-22032024-1039.007.PDF.P7M	D.U.R.C. : Dichiarazione sostitutiva
05095070750-22032024-1039.009.PDF.P7M	Elaborati tecnici per la connessione: PROGETTO DEFINITIVO OPERE DI CONNESSIONE DI RETE -TAV. 7 - PLANIMETRIA GENERALE DI PROGETTOElaborato planimetrico su base catastale
05095070750-22032024-1039.051.PDF.P7M	Comunicazione Cessione contratto
05095070750-22032024-1039.020.PDF.P7M	Opportuni elaborati progettuali a firma di un progettista: PROGETTO DEFINITIVO OPERE DI CONNESSIONE DI RETE - TAV02 Planimetria generale di progetto - Linea connessione su CTR scala 1:25.000
05095070750-22032024-1039.069.PDF.P7M	Presentazione degli schemi impianti di cui al DM 37/2008:TAV6 – Schema elettrico unifilare
05095070750-22032024-1039.024.PDF.P7M	Opportuni elaborati progettuali a firma di un progettista: PROGETTO DEFINITIVO OPERE DI CONNESSIONE DI RETE - TAV03 Planimetria generale di progetto - Linea connessione su Catastale 2/1
05095070750-22032024-1039.055.PDF.P7M	Dichiarazione che l'impianto non si trovi all'interno di aree fra quelle specificamente elencate e individuate dall'allegato 3) lettera f), al decreto del ministero dello sviluppo economico del 10/09/2010
05095070750-22032024-1039.065.PDF.P7M	TAV2 - Inquadramento Territoriale
05095070750-22032024-1039.003.PDF.P7M	D.I. ING. PIERO FARENTI
05095070750-22032024-1039.010.PDF.P7M	Elaborati tecnici per la connessione redatti dal gestore di rete: PROGETTO DEFINITIVO OPERE DI CONNESSIONE DI RETE -TAV.8 - PLANIMETRIA GENERALE DI PROGETTOOpere in CP Collemeto - Schema Unifilare
05095070750-22032024-1039.034.PDF.P7M	Opportuni elaborati progettuali a firma di un progettista: PROGETTO DEFINITIVO OPERE DI CONNESSIONE DI RETE - TAV. A3-Asseverazione Interferenze pericolo incendio
05095070750-22032024-1039.041.PDF.P7M	Relazione compatibilità con il Piano di Tutela delle Acque
05095070750-22032024-1039.067.PDF.P7M	Presentazione degli schemi impianti di cui al DM 37/2008:TAV4 - Layout, viabilità, recinzione, videosorveglianza
05095070750-22032024-1039.005.PDF.P7M	Relazione Geologica, Geotecnica e sismica
05095070750-22032024-1039.019.PDF.P7M	RILIEVO FOTOGRAFICO E DESCRITTIVO DELLE PRODUZIONI AGRICOLE DI PARTICOLARE PREGIO NELL'AREA INTERESSATADALL'IMPIANTO E NEL SUO IMMEDIATO INTORNO
05095070750-22032024-1039.070.PDF.P7M	Presentazione degli schemi impianti di cui al DM 37/2008:TAV7 – Layout inverter
05095070750-22032024-1039.036.PDF.P7M	RELAZIONE AGRONOMICA - ALLEGATO PLANIMETRICO ALLA RELAZIONE PAESAGGIO AGRARIO
05095070750-22032024-1039.053.PDF.P7M	Lettere Accettazione Preventivo Connessione
05095070750-22032024-1039.015.PDF.P7M	Elaborati tecnici per la connessione redatti dal gestore di rete:Preventivo di Connessione - STMG
05095070750-22032024-1039.045.PDF.P7M	Documentazione catastale costituita da estratto di mappa: TAV.02 INQUADRAMENTO TERRITORIALE
05095070750-22032024-1039.075.PDF.P7M	Presentazione degli schemi impianti di cui al DM 37/2008: REL1 - Relazione Tecnica Generale
05095070750-22032024-1039.060.PDF.P7M	Scheda tecnica impianti di energia da fonti rinnovabili: scheda tecnica power station inverter
05095070750-22032024-1039.077.PDF.P7M	Presentazione degli schemi impianti di cui al DM 37/2008: REL3 - Relazione tecnica di progetto
05095070750-22032024-1039.043.PDF.P7M	Certificato destinazione urbanistica
05095070750-22032024-1039.073.PDF.P7M	Presentazione degli schemi impianti di cui al DM 37/2008- TAV10 - Strutture Moduli
05095070750-22032024-1039.047.PDF.P7M	Procura VGPI - Colleselli
05095070750-22032024-1039.017.PDF.P7M	Opportuni elaborati progettuali a firma di un progettista: PROGETTO DEFINITIVO OPERE DI CONNESSIONE DI RETE - TAV01 Planimetria generale di progetto - Linea connessione su CTR scala 1:50.000
05095070750-22032024-1039.002.PDF.P7M	Fotocopia di un documento di identita' del soggetto che conferisce la procura speciale- D.I. PHILIPP COLLESELLI
05095070750-22032024-1039.064.PDF.P7M	TAV1 - Aree idonee
05095070750-22032024-1039.011.PDF.P7M	Elaborati tecnici per la connessione redatti dal gestore di rete: PROGETTO DEFINITIVO OPERE DI CONNESSIONE DI RETE - TAV.9 - PLANIMETRIA GENERALE DI PROGETTOOpere in CP Collemeto - Planimetria disposizione Opere Elettromeccaniche
05095070750-22032024-1039.032.PDF.P7M	Opportuni elaborati progettuali a firma di un progettista: PROGETTO DEFINITIVO OPERE DI CONNESSIONE DI RETE -TAV. A1-Asseverazione Vincoli
05095070750-22032024-1039.026.PDF.P7M	Opportuni elaborati progettuali a firma di un progettista: PROGETTO DEFINITIVO OPERE DI CONNESSIONE DI RETE - TAV04b Planimetria generale di progetto - Linea connessione Vincoli AdB su Ortofoto: IDROGEOMORFOLOGIA
05095070750-22032024-1039.062.PDF.P7M	Scheda tecnica impianti di energia da fonti rinnovabili- DATASHEET MODULI
05095070750-22032024-1039.058.PDF.P7M	Scheda tecnica impianti di energia da fonti rinnovabili: struttura fondazione power station inverter
05095070750-22032024-1039.030.PDF.P7M	Opportuni elaborati progettuali a firma di un progettista: PROGETTO DEFINITIVO OPERE DI CONNESSIONE DI RETE - TAV.12 - PLANIMETRIA GENERALE DI PROGETTORilievo Planoaltimetrico Linea Aerea Scorpi
05095070750-22032024-1039.028.PDF.P7M	Opportuni elaborati progettuali a firma di un progettista: PROGETTO DEFINITIVO OPERE DI CONNESSIONE DI RETE - TAV05 Planimetria generale di progetto - Linea connessione Vincoli PPTR su Ortofoto (1)
05095070750-22032024-1039.013.PDF.P7M	Elaborati tecnici per la connessione redatti dal gestore di rete: PROGETTO DEFINITIVO OPERE DI CONNESSIONE DI RETE - TAV.11 - PLANIMETRIA GENERALE DI PROGETTOOpere in CP Collemeto - Impianto di Terra
05095070750-22032024-1039.008.PDF.P7M	Elaborati tecnici per la connessione redatti dal gestore di rete: PROGETTO DEFINITIVO OPERE DI CONNESSIONE DI RETE - TAV. R-Planimetria generale di progetto - Relazione Tecnica
05095070750-22032024-1039.052.PDF.P7M	Lettera Invio PD x Validazione_19.10.2023
05095070750-22032024-1039.021.PDF.P7M	RILIEVO DEGLI ELEMENTI CARATTERISTICI DEL PAESAGGIO AGRARIO
05095070750-22032024-1039.068.PDF.P7M	Presentazione degli schemi impianti di cui al DM 37/2008: TAV5 - Cabine: pinata e sezioni
05095070750-22032024-1039.023.PDF.P7M	Opportuni elaborati progettuali a firma di un progettista: PROGETTO DEFINITIVO OPERE DI CONNESSIONE DI RETE - TAV03 Planimetria generale di progetto - Linea connessione su Catastale 1/1
05095070750-22032024-1039.037.PDF.P7M	RELAZIONE AGRONOMICA - ALLEGATO PLANIMETRICO
05095070750-22032024-1039.025.PDF.P7M	Opportuni elaborati progettuali a firma di un progettista: PROGETTO DEFINITIVO OPERE DI CONNESSIONE DI RETE - TAV04a Planimetria generale di progetto - Linea connessione Vincoli AdB su Ortofoto: PAI
05095070750-22032024-1039.056.PDF.P7M	Relazione tecnica di asseverazione
05095070750-22032024-1039.039.PDF.P7M	RELAZIONE AGRONOMICA - ALLEGATO PLANIMETRICO
05095070750-22032024-1039.050.PDF.P7M	Comunicazione ai proprietari
05095070750-22032024-1039.071.PDF.P7M	Presentazione degli schemi impianti di cui al DM 37/2008: TAV08 - PIANTA O&M CONTAINER
05095070750-22032024-1039.004.PDF.P7M	Comunicazione della società proponente
05095070750-22032024-1039.018.PDF.P7M	RELAZIONE ILLUSTRATIVA DELLE PRODUZIONI AGRICOLE DI PREGIO RISPETTO AL CONTESTO PAESAGGIO
05095070750-22032024-1039.035.PDF.P7M	Opportuni elaborati progettuali a firma di un progettista: PROGETTO DEFINITIVO OPERE DI CONNESSIONE DI RETE - TAV04a Planimetria generale di progetto - Linea connessione Vincoli AdB su Ortofoto: PAI
05095070750-22032024-1039.049.PDF.P7M	Contratto Prel. DDS
05095070750-22032024-1039.040.PDF.P7M	Opportuni elaborati progettuali a firma di un progettista: DICHIARAZIONE ACUSTICA
05095070750-22032024-1039.066.PDF.P7M	Presentazione degli schemi impianti di cui al DM 37/2008: TAV3 - Disposizione Moduli
05095070750-22032024-1039.054.PDF.P7M	Dichiarazione sostitutiva atto notorio lavori non appaltati
05095070750-22032024-1039.006.PDF.P7M	Procura speciale
05095070750-22032024-1039.001.MDA.PDF.P7M	MDA Pratica

Pratica edilizia	_____
del	_____
Protocollo	_____

RELAZIONE TECNICA DI ASSEVERAZIONE

DATI DEL PROGETTISTA

Cognome e Nome	*FARENTI PIERO*				
codice fiscale					
nato a				stato	
nato il					
residente in		prov.		stato	
indirizzo		n.		C.A.P.	
con studio in		prov.		stato	
indirizzo		n.		C.A.P.	
Iscritto all'ordine/collegio	*INGEGNERI*	di	*FROSINONE*	al n.	*1733*
Telefono			fax.		
posta elettronica certificata	*piero@pec.farenti.it*				

N.b. I dati del progettista coincidono con quelli già indicati, nella sezione 2 dell'Allegato "Soggetti coinvolti", per il progettista delle opere architettoniche

DICHIARAZIONI

Il progettista, in qualità di tecnico asseverante, preso atto di assumere la qualità di persona esercente un servizio di pubblica necessità ai sensi degli articoli 359 e 481 del Codice Penale, consapevole che le dichiarazioni false, la falsità negli atti e l'uso di atti falsi comportano l'applicazione delle sanzioni penali previste dagli artt. 75 e 76 del d.P.R. n. 445/2000 e di quelle di cui all'art. 19, comma 6, della legge n. 241/1990, sotto la propria responsabilità

DICHIARA

1) Tipologia di intervento e descrizione sintetica delle opere

che i lavori riguardano l'immobile/il terreno individuato nella PAS di cui la presente relazione costituisce parte integrante e sostanziale;

che le opere in progetto sono subordinate a **PAS** in quanto rientrano nella seguente **tipologia di intervento**:

☐ collocato su edifici, tettoie, serre o pensiline e da realizzarsi con tegole fotovoltaiche o altri elementi innovativi;
☐ collocato su edifici o loro pertinenze (realizzati all'interno della zona A di cui al D.M. 1444/1968) e da realizzarsi con tegole fotovoltaiche o altri elementi innovativi;
☐ Impianto solare fotovoltaico non integrato ubicato al suolo con potenza inferiore a 20 kW;

☐ Impianto solare fotovoltaico ubicato a suolo su terreni agricoli (max 10% del terreno agricolo e distanza superiore a 2000 mt. da altri terreni dello stesso proprietario), non ricadenti fra quelli di cui al punto 12.1 e 12.2 lettera a) del D.M. 10/09/2010, aventi capacità di generazione inferiore alla soglia indicata alla tabella A allegata al D.Lgs n. 387 del 29/12/2003, cioè con potenza inferiore a 20 kW, e che faccia capo ad un unico punto di connessione ed ad un unico soggetto;
☐ Impianto solare fotovoltaico ubicato su aree già degradate da attività antropiche, pregresse o in atto, tra cui siti industriali, cave, discariche, siti contaminati, con potenza non superiore a 1 MW e direttamente su suolo;
☐ Impianto eolico di potenza inferiore a 200 kW con max 4 generatori eolici;
☐ Impianti Biomassa, gas di discarica, gas residuati dai processi di depurazione, operanti in assetto cogenerativi con potenza > 50 ≤ 1000 kW ovvero 3000 kWt;
☐ Impianti alimentati da biomassa e biogas con potenza max 200 kW;
☐ Impianti da gas di discarica, gas residuati con potenza inferiore a 1 MW;
☐ Impianti non cogenerativi con potenza ≤ 250kW;
☐ Impianti idroelettrici e geotermoelettrici realizzati su edifici esistenti senza variaz one planoaltimetriche, senza cambio di destinazione d'uso, senza intaccare parti strutturali, ecc., con potenza max 200 kW;
☐ Impianti idroelettrici e geotermoelettrici alimentati da fonte idraulica con potenza inferiore a 1 MW;
☐ Attività di costruzione ed esercizio di impianti fotovoltaici di **potenza sino a 10 MW** connessi alla rete elettrica di media tensione e localizzati in area a destinazione industriale, produttiva o commerciale (ai sensi del c.9 bis, dell'art.6 del D.LGS 28/2011 modificato dal D.L. 77/2021.
☒ Altro impianto di energia elettrica: Attività di costruzione ed esercizio di impianti fotovoltaici di potenza sino a 12 MW connessi alla rete elettrica di media tensione e localizzati in area idonea ai sensi del DL 199-2021 art. 20 co8 lett. c-ter p.to 2: "*le aree interne agli impianti industriali e agli stabilimenti, questi ultimi come definiti dall'articolo 268, comma 1, lettera h), del decreto legislativo 3 aprile 2006, n. 152, nonché le aree classificate agricole racchiuse in un perimetro i cui punti distino non più di 500 metri dal medesimo impianto o stabilimento;*"

e che consistono in: costruzione ed esercizio di un impianto fotovoltaico denominato "AGC Project 2", ubicato in agro di GALATINA (LE), distinto al N.C.E.U. del Comune di GALATINA al Foglio n. 28, particella n. 155, da ubicarsi nel Comune di GALATINA (LE).

2) Dati dell'immobile oggetto di intervento

l'intervento interessa l'immobile sito in via /località CASE ROSSE, n. SNC avente destinazione d'uso esistente AGRICOLA (ad es. residenziale, industriale, commerciale, ecc…) e di progetto AGRICOLA

Censito al NCEU			
Foglio	Particella	Sub	Cat

Censito in NCT		
Foglio	Particella	Sub
28	155	

Superfici edificio (reali e non catastali)		
coperta mq.	scoperta mq.	altezza m.

Superfici terreno (reali e non catastali) **38677 mq**

3) Strumentazione urbanistica comunale vigente e in salvaguardia

che l'area/immobile oggetto di intervento risulta individuata dal/è da realizzarsi su:

		SPECIFICARE	ZONA	ART.
☒	PUG/ PRG/ PDF	PRG	E3	Art. 5.2.4 NTA
☐	PIANO PARTICOLAREGGIATO			
☐	PIANO DI RECUPERO			
☐	P.I.P			
☐	P.E.E.P.			
☐	ALTRO:			

4) Variazioni catastali (L n. 331/2004 art.1 comma 332)

che l'immobile oggetto dei lavori

4.1 ☐ **non necessita di alcuna variazione catastale**

4.2 ☒ **necessita di variazione catastale** che sarà eseguita ad ultimazione lavori e trasmessa, unitamente alla nuova planimetria alla Amministrazione Comunale

5) Tutela dall'inquinamento acustico

che l'intervento

5.1 ☐ **non rientra** nell'ambito di applicazione dell'articolo 8 della l. n. 447/1995

5.2 ☒ **rientra** nell'ambito di applicazione dell'articolo 8 della l. n. 447/1995, integrato con i contenuti dell'articolo 4 del d.P.R. n. 227/2011 e pertanto **si allega**:

- 5.2.1 ☒ documentazione di impatto acustico (art. 8, commi 2 e 4, legge n. 447/1995)
- 5.2.2 ☐ valutazione previsionale di clima acustico (art. 8, comma 3, legge n. 447/1995)
- 5.2.3 ☐ autocertificazione a firma del tecnico abilitato competente in acustica ambientale in cui si attesta il rispetto dei requisiti di protezione acustica in relazione alla zonizzazione acustica di riferimento (art. 8, comma 3-bis, legge n. 447/1995)
- 5.2.4 ☐ dichiarazione sostitutiva dell'atto di notorietà, a firma del titolare, relativa al rispetto dei limiti stabiliti dal documento di classificazione acustica del territorio comunale di riferimento ovvero, ove questo non sia stato adottato, ai limiti individuati dal d.P.C.M. 14 novembre 1997 (art. 4, commi 1 e 2, d.P.R. n. 227/2011)

☐ che è stata presentata alla Provincia competente apposita relazione tecnica asseverata da un tecnico competente, che documenti il rispetto dei limiti di cui alla presente normativa, per l'esercizio di nuove attività imprenditoriali, ovvero per ampliamenti o modifiche di attività esistenti, che determinano un livello di rumore ambientale superiore a 40 dB(A) durante il periodo diurno e superiore a 30 dB(A) durante il periodo notturno (art.12 LEGGE REGIONALE 12 febbraio 2002, N. 3 **"Norme di indirizzo per il contenimento e la riduzione dell'inquinamento acustico".**

6) Produzione di materiali di risulta

che le opere

6.1 ☐ non sono soggette alla normativa relativa ai materiali da scavo (art. 41-bis D.L. n. 69 del 2013 e art. 184-bis d.lgs. n. 152 del 2006)

6.2 ☒ comportano la produzione di materiali da scavo **considerati come sottoprodotti** ai sensi dell'articolo 184-bis, comma 1, del d.lgs. n. 152/2006 o dell'articolo 41-bis, comma 1, D.L. n. 69 del 2013, e inoltre

6.2.1 ☐ **le opere comportano** la produzione di materiali da scavo per un **volume superiore a 6000 mc e sono soggette a VIA o AIA**, e pertanto, ai sensi dell'art. 184-bis, comma 2-bis, e del d.m. n. 161/2012

6.2.1.1. ☐ **si allega/ si comunicano gli estremi del** . Provvedimento di VIA o AIA, comprensivo dell'assenso al Piano di Utilizzo dei materiali da scavo, rilasciato da_____ con prot. _____ in data _____

(*) (variabile, solo nel caso di richiesta contestuale di atti di assenso presupposti alla SCIA)

6.2.2 ☒ le opere comportano la produzione di materiali da scavo per un **volume inferiore o uguale a 6000 mc** ovvero (**pur superando tale soglia) non sono soggette a VIA o AIA**, e pertanto

6.2.2.1 ☐ .allega **autocertificazione del titolare** resa all'ARPA ai sensi del comma 2 dell'art. 41-bis D.L. n. 69 del 2013

6.3 ☒ **comportano** la produzione di materiali da scavo che saranno riutilizzati nello stesso luogo di produzione e pertanto

6.3.1 ☐ **allega autocertificazione del titolare (che i materiali da scavo saranno riutilizzati nello stesso** luogo di produzione)

6.4 ☐ riguardano interventi di **demolizione di edifici o altri manufatti preesistenti e producono rifiuti** la cui gestione è disciplinata ai sensi della parte quarta del d.lgs. n. 152/ 2006

6.5 ☒ **comportano** la produzione di **materiali da scavo che saranno gestiti dall'interessato come rifiuti**

6.6 ☐ **Ai sensi del RR n.6/2006 si allega bilancio di produzione**

7) Prevenzione incendi

che l'intervento

7.1 ☒ non è soggetto alle norme di prevenzione incendi

7.2 ☐ è soggetto alle norme tecniche di prevenzione incendi e le stesse sono rispettate nel progetto

7.3 ☐ presenta caratteristiche tali da non consentire l'integrale osservanza delle regole tecniche di prevenzione incendi e pertanto

7.3.1 ☐ **si allega la documentazione necessaria** all'ottenimento della deroga

(*) (variabile, solo nel caso di richiesta contestuale di atti di assenso presupposti alla SCIA)

7.3.2 ☐ la relativa deroga è stata ottenuta con prot. _____ in data _____

e che l'intervento

7.4 ☒ **non è soggetto alla valutazione del progetto** da parte del Comando Provinciale dei Vigili del Fuoco ai sensi del d.P.R. n. 151/2011

7.5 ☐ **è soggetto alla valutazione del progetto** da parte del Comando Provinciale dei Vigili del Fuoco, ai sensi dell'articolo 3 del d.P.R. n. 151/2011 e pertanto

7.5.1☐ **si allega la documentazione necessaria** alla valutazione del progetto

(*) (variabile, solo nel caso di richiesta contestuale di atti di assenso presupposti alla SCIA)

7.5.2☐ la valutazione del progetto è stata effettuata con prot. _____ in data _____

7.6 ☐ **costituisce variante e il sottoscritto assevera che le modifiche non costituiscono variazione dei requisiti di sicurezza antincendio** già approvati con parere del Comando Provinciale dei Vigili del fuoco rilasciato con prot. _____ in data _____

8) Amianto

che le opere

8.1 ☒ **non interessano** parti di edifici con presenza di fibre di amianto

8.2 ☐ **interessano** parti di edifici con presenza di fibre di amianto e che pertanto il datore di lavoro, prima dell'inizio di lavori di demolizione o di rimozione dell'amianto o di materiali contenenti amianto da edifici, strutture, apparecchi e impianti, nonché dai mezzi di trasporto, predispone, ai sensi dei commi 2 e 5 dell'articolo 256 del d.lgs. n. 81/2008, il **Piano di Lavoro di demolizione o rimozione dell'amianto**

8.2.1 ☐ **in allegato** alla presente relazione di asseverazione

(*) (variabile, solo nel caso di richiesta contestuale di atti di assenso presupposti alla SCIA)

8.2.2 ☐ presentato con prot. _____ in data _____

9) Interventi strutturali e/o in zona sismica

che l'intervento

9.1 ☒ **non prevede** la realizzazione di **opere di conglomerato cementizio armato**, normale e precompresso ed a struttura metallica

9.2 ☐ **prevede** la realizzazione di opere di **conglomerato cementizio armato**, normale e precompresso ed a struttura metallica; pertanto

9.2.1 ☐ si allega la documentazione relativa alla denuncia di cui all'articolo 65 del d.P.R. n. 380/2001

9.2.2 ☐ la denuncia di cui all'articolo 65 del d.P.R. n. 380/2001 è già stata depositata con prot. _____ in data _____

e che l'intervento

9.3 ☐ **non prevede opere** da denunciare o autorizzare ai sensi degli articoli 93 e 94 del d.P.R. n. 380/2001 o della corrispondente normativa regionale

9.4 ☒ **prevede opere che non richiedono il deposito dei calcoli strutturali al SUE, trattandosi di opere minore priva di rilevanza per la pubblica incolumità** di cui alla Deliberazione della Giunta Regionale 3 giugno 2010, n. 1309, elenco:

☒ "A1" PUNTO 3.2

☐ "A2" PUNTO _____

All'uopo si allega:

1) relazione tecnica esplicativa: contenente le informazioni relative alla tipologia della costruzione o del manufatto, le dimensioni dell'intervento proposto, la destinazione d'uso ed il contesto in cui viene realizzato, indicando espressamente a quali punti degli elenchi A.1 e A.2 si fa riferimento. In tutti i casi occorre valutare e dimostrare analiticamente che vengono rispettati i limiti di carico prescritti ed ogni altro requisito o condizione indicati nei medesimi elenchi. Nel caso si utilizzino strutture prefabbricate e/o modulari, occorre allegare i certificati di origine rilasciati dal produttore;

2) elaborato grafico: comprensivo di piante e sezioni, quotato ed in scala commisurata all'entità dell'intervento, contenente le informazioni necessarie a dimostrare che i parametri dimensionali rientrano tra i limiti indicati negli elenchi sopra citati.

9.5 ☐ costituisce una **variante non sostanziale riguardante parti strutturali** relativa ad un progetto esecutivo delle strutture precedentemente presentato con prot. _____ in data _____

9.6 ☐ prevede il deposito dei calcoli strutturali prima dell'inizio dei lavori (art. 93 e 94 d. P.R. n. 380/01), il successivo deposito della "relazione sismica a struttura ultimata" (art.6 L. 1086/1971), infine, del collaudo statico. Pertanto

☐ **si allega** la documentazione relativa ai calcoli strutturali

☐ **la relativa denuncia dei lavori in zona sismica è già stata depositata** con prot. _____ in data _____

9.7 ☐ **prevede opere strutturali soggette ad autorizzazione sismica** ai sensi dell'articolo 94 del d.P.R. n. 380/2001 o della corrispondente normativa regionale e pertanto

9.7.1 ☐ **si allega** la documentazione necessaria per il rilascio dell'**autorizzazione sismica**

(*) (variabile, solo nel caso di richiesta contestuale di atti di assenso presupposti alla SCIA)
9.7.2 ☐ **la relativa autorizzazione è già stata ottenuta** con prot. _____
in data _____

10) Qualità ambientale dei terreni

che l'intervento, in relazione alla qualità ambientale dei terreni,

10.1 ☒ **non richiede indagini ambientali preventive** in relazione alle attività finora svolte sull'area interessata dall'intervento
10.2 ☐ a seguito delle preventive analisi ambientali effettuate, **non necessita di bonifica**, pertanto
10.2.1 ☐ **si allegano i risultati delle analisi ambientali dei terreni**

DICHIARAZIONI RELATIVE AI VINCOLI

TUTELA STORICO - AMBIENTALE

11) Bene sottoposto al Piano Paesaggistico Territoriale Regionale della Puglia

che l'immobile oggetto dei lavori con riferimento al PPTR approvato con delibera n. 176 del 16 febbraio 2015, pubblicata sul BURP n. 40 del 23.03.2015
11.1 ☒ **non è sottoposto a tutela**
11.2 ☐ **è sottoposto a tutela ma l'intervento non richiede il rilascio dell'autorizzazione/accertamento di compatibilità paesaggistica**
11.3 ☐ **è sottoposto a tutela** e pertanto
11.3.1 ☐ **è assoggettato al procedimento semplificato di autorizzazione paesaggistica,** in quanto di lieve entità, secondo quanto previsto dal d.P.R. n. 139/2010, e pertanto
11.3.1.1☐ **si allega la relazione paesaggistica semplificata** e la documentazione necessaria ai fini del rilascio dell'autorizzazione paesaggistica semplificata
(*) (variabile, solo nel caso di richiesta contestuale di atti di assenso presupposti alla SCIA)
11.3.1.2 ☐ l'autorizzazione paesaggistica semplificata è stata rilasciata con prot. _____ in data _____

11.3.2 ☐ **è assoggettato al procedimento ordinario di autorizzazione paesaggistica**, e pertanto
11.3.2.1 ☐ **si allega la relazione paesaggistica** e la documentazione necessaria ai fini del rilascio dell'autorizzazione paesaggistica
(*) (variabile, solo nel caso di richiesta contestuale di atti di assenso presupposti alla SCIA)
11.3.2.2 ☐ l'autorizzazione paesaggistica è stata rilasciata con prot. _____ in data _____

11.3.3 ☐ **è assoggettato al procedimento di accertamento di compatibilità paesaggistica**
11.3.1 ☐ **si allega la documentazione necessaria** ai fini dell'accertamento di compatibilità paesaggistica
(*) (variabile, solo nel caso di richiesta contestuale di atti di assenso presupposti alla SCIA)
11.3.4 ☐ **accertamento di compatibilità paesaggistica** è stato rilasciato con prot. _____ in data _____

12) Bene sottoposto a parere della Soprintendenza

che l'immobile oggetto dei lavori, ai sensi del Parte II, Titolo I, Capo I del d.lgs. n. 42/2004,

12.1 ☒ **non è sottoposto a tutela**

12.2 ☐ **è sottoposto a tutela** e pertanto

12.2.1 ☐ **si allega la documentazione necessaria** ai fini del rilascio del parere/nulla osta

(*) (variabile, solo nel caso di richiesta contestuale di atti di assenso presupposti alla SCIA)

12.2.2 ☐ il parere/nulla osta è stato rilasciato con prot. _____ in data _____

13) Bene inserito in zona del Centro Storico

che l'immobile oggetto dei lavori ricade:

13.1 ☐ ZONA 1 – **Rilascio parere Soprintendenza Archeologica per opere implicante lavori di scavo;**

13.2 ☐ ZONA 2 – **Preavviso di almeno 10gg. Prima esecuzione scavi alla Soprintendenza Archeologica per esecuzione saggi;**

13.3 ☐ ZONA 3 – **Comunicazione data inizio lavori scavo con almeno 10gg di anticipo alla Soprintendenza Archeologica**

14) Bene inserito in area di interesse archeologica (D.G.C. n. 126/89)

che l'immobile oggetto dei lavori è sottoposto a

14.1 ☐ **zona archeologica 1 – Rilascio parere Soprintendenza Archeologica per opere implicante lavori di scavo;**

14.2 ☐ **zona archeologica 2 – Preavviso di almeno 10gg prima dell'esecuzione scavi alla Soprintendenza Archeologica per esecuzione saggi;**

14.3 ☐ **zona archeologica 3 – Comunicazione data inizio lavori scavo con almeno 10gg di anticipo alla Soprintendenza Archeologica.**

15) Bene in area protetta

che l'immobile oggetto dei lavori, ai sensi della legge n. 394/1991 (Legge quadro sulle aree protette) e della corrispondente normativa regionale,

15.1 ☒ **non ricade in area tutelata**

15.2 ☐ **ricade in area tutelata**, ma le opere non comportano alterazione dei luoghi o dell'aspetto esteriore degli edifici

15.3 ☐ **è sottoposto alle relative disposizioni** e pertanto

15.3.1 ☐ **si allega la documentazione necessaria** ai fini del rilascio del parere/nulla osta

(*) (variabile, solo nel caso di richiesta contestuale di atti di assenso presupposti alla SCIA)

15.3.2 ☐ il parere/nulla osta è stato rilasciato con prot. _____ in data _____

TUTELA ECOLOGICA

16) Bene sottoposto a vincolo idrogeologico con riferimento al Piano Assetto Idrogeologico

che, ai fini del vincolo idrogeologico, l'area oggetto di intervento

16.1 ☒ **non ricade in area vincolata** e si allega stralcio carta idrogeomorfologica e IGM estratta dal sito dell'AdB Puglia sottoposta a tutela

16.2 ☐ **ricade in area a pericolosità di frana e** pertanto

16.2.1 ☐ **si allega la documentazione necessaria** ai fini del rilascio del parere AdB Puglia

(*) (variabile, solo nel caso di richiesta contestuale di atti di assenso presupposti alla SCIA)

16.2.2 ☐ l'autorizzazione è stata rilasciata con prot. _____ in data _____

16.3 ☐ **ricade in area a pericolosità idraulica e** pertanto

16.3.1 ☐ **si allega la documentazione necessaria** ai fini del rilascio del parere AdB Puglia

(*) (variabile, solo nel caso di richiesta contestuale di atti di assenso presupposti alla SCIA)

16.3.2☐ l'autorizzazione è stata rilasciata con prot. _____ in data _____

16.4 ☐ **pur non ricadendo in area vincolata, è interessata da reticolo AdB** non riportato nella carta IGM ma presente nella carta idrogeomorfologica, pertanto alla presente è allegato studio di compatibilità.

17) Bene sottoposto a vincolo idraulico

che, ai fini del vincolo idraulico, l'area oggetto di intervento

17.1 ☒ **non è sottoposta a tutela**

17.2 ☐ **è sottoposta a tutela** ed è necessario il rilascio dell'autorizzazione di cui al comma 2 dell'articolo 115 del d.lgs. n. 152/2006 e al r.d. 523/1904, pertanto

17.2.1☐ **si allega la documentazione necessaria** ai fini del rilascio dell'autorizzazione

(*) (variabile, solo nel caso di richiesta contestuale di atti di assenso presupposti alla SCIA)

17.2.2☐ l'autorizzazione è stata rilasciata con prot. _____ in data _____

18) Zona di conservazione "Natura 2000"

che, ai fini della zona speciale di conservazione appartenente alla rete "Natura 2000" (d.P.R. n. 357/1997e d.P.R. n. 120/2003) **l'intervento**

18.1☒ **non è soggetto a Valutazione d'incidenza (VINCA)**

18.2☐ **è soggetto a Valutazione d'incidenza (VINCA),** pertanto

18.2.1 ☐ **si allega la documentazione necessaria** all'approvazione del progetto

(*) (variabile, solo nel caso di richiesta contestuale di atti di assenso presupposti alla SCIA)

18.2.2 ☐ la valutazione è stata effettuata con prot. _____ in data _____

19) Fascia di rispetto cimiteriale

che in merito alla fascia di rispetto cimiteriale (articolo 338, testo unico delle leggi sanitarie 1265/1934)

19.1 ☒ **l'intervento non ricade nella fascia di rispetto**

19.2 ☐ **l'intervento ricade nella fascia di rispetto ed è consentito**

19.3 ☐ **l'intervento ricade in fascia di rispetto cimiteriale e non è consentito, pertanto**

19.3.1 ☐ **si allega la documentazione necessaria** per la richiesta di deroga
(*) (variabile, solo nel caso di richiesta contestuale di atti di assenso presupposti alla SCIA)

19.3.2 ☐ la relativa deroga è stata ottenuta con prot. _____ in data _____

20) Aree a rischio di incidente rilevante

che in merito alle attività a rischio d'incidente rilevante (d.lgs. n. 334/1999 e d.m. 9 maggio 2001):

20.1 ☒ **nel comune non è presente un'attività a rischio d'incidente rilevante**

20.2 ☐ **nel comune è presente un'attività a rischio d'incidente rilevante la relativa "area di danno"** è individuata nella pianificazione comunale

20.2.1 ☐ **l'intervento non ricade nell'area di danno**

20.2.2 ☐ **l'intervento ricade in area di danno**, pertanto

20.2.2.1 ☐ **si allega la documentazione necessaria** alla valutazione del progetto dal Comitato Tecnico Regionale
(*) (variabile, solo nel caso di richiesta contestuale di atti di assenso presupposti alla SCIA)

20.2.2.2 ☐ la valutazione del Comitato Tecnico Regionale è stata rilasciata con prot. _____ in data _____

20.3 ☐ **nel comune è presente un'attività a rischio d'incidente rilevante e la relativa "area di danno" non è individuata** nella pianificazione comunale, pertanto

20.3.1 ☐ **si allega la documentazione necessaria** alla valutazione del progetto dal Comitato Tecnico Regionale

21) Smaltimento delle Acque di Prima Pioggia

che, in base a quanto previsto dal d. lgs. n. 152/2006 e al Piano di Tutela delle Acque della Regione Puglia approvato dal Consiglio della Regione Puglia, con Deliberazione n. 230 del 20/10/2009 **l'intervento**

21.1 ☒ **non è soggetto alla normativa citata**

21.2 ☐ **è soggetto** pertanto

21.2.1 ☐ **si allega la documentazione necessaria per il rilascio dell'autorizzazione** da parte della Provincia
(*) (variabile, solo nel caso di richiesta contestuale di atti di assenso presupposti alla SCIA)

21.2.2 ☐ la comunicazione, riguardanti superfici dei piazzali e coperture dei fabbricati da smaltire < 2000 mq è stata effettuata alla Provincia con prot. _____ in data _____

22) Altri vincoli di tutela ecologica

che l'area/immobile oggetto di intervento risulta assoggettata ai seguenti vincoli:

22.1 ☐ **fascia di rispetto dei depuratori** (punto 1.2, allegato 4 della deliberazione 4 febbraio 1977 del Comitato dei Ministri per la tutela delle acque)

22.2 ☐ Altro (specificare) _____

In caso di area/immobile assoggettato ad uno o più dei sopracitati vincoli

22.2.1 ☐ **si allegano le autocertificazioni** relative alla conformità dell'intervento per i relativi vincoli

22.2.2 ☐ **si allega la documentazione necessaria** ai fini del rilascio dei relativi atti di assenso

(*) (variabile, solo nel caso di richiesta contestuale di atti di assenso presupposti alla SCIA)

22.2.3 ☐ il relativo atto di assenso è stato rilasciato con prot. _____ in data _____

(l'opzione è ripetibile in base al numero di vincoli che insistono sull'area/immobile)

TUTELA FUNZIONALE

23) Vincoli per garantire il coerente uso del suolo e l'efficienza tecnica delle infrastrutture (*)

che l'area/immobile oggetto di intervento risulta assoggettata ai seguenti vincoli:

23.1 ☐ **stradale** (d.m. n. 1404/1968, d.P.R. n. 495/92) (specificare) _____

23.2 ☐ **ferroviario** (d.P.R. n. 753/1980)

23.3 ☐ **elettrodotto** (d.P.C.M. 23 aprile 1992)

23.4 ☐ **gasdotto** (d.m. 24 novembre 1984)

23.5 ☐ **militare** (d.lgs. n. 66/2010)

23.6 ☐ **aeroportuale** (piano di rischio ai sensi dell'art. 707 del Codice della navigazione, specifiche tecniche ENAC)

23.7 ☐ Altro (specificare) _____

In caso di area/immobile assoggettato ad uno o più dei sopracitati vincoli

23.7.1 ☐ **si allegano le autocertificazioni** relative alla conformità dell'intervento per i relativi vincoli

23.7.2 ☐ **si allega la documentazione necessaria** ai fini del rilascio dei relativi atti di assenso

(*) (variabile, solo nel caso di richiesta contestuale di atti di assenso presupposti alla SCIA)

23.7.3 ☐ il relativo atto di assenso è stato rilasciato con prot. _____ in data _____

(l'opzione è ripetibile in base al numero di vincoli che insistono sull'area/immobile)

ASSEVERAZIONE

Tutto ciò premesso, il sottoscritto tecnico, in qualità di persona esercente un servizio di pubblica necessità ai sensi degli artt.359 e 481 del Codice Penale, esperiti i necessari accertamenti di carattere urbanistico, edilizio, statico, igienico ed a seguito del sopralluogo, consapevole di essere passibile dell'ulteriore sanzione penale nel caso di falsa asseverazione circa l'esistenza dei requisiti o dei presupposti di cui al comma 1 dell'art. 19 della L. N. 241/90

ASSEVERA

ai sensi dell'art. 20 comma 1 del DPR 380/2001

la conformità del progetto agli strumenti urbanistici approvati ed adottati, ai regolamenti edilizi vigenti, e alle altre normative di settore aventi incidenza sulla disciplina dell'attività edilizia e, in particolare, alle norme antisismiche, di sicurezza, antincendio, igienico-sanitarie nel caso in cui la verifica in ordine a tale conformità non comporti valutazioni tecnico-discrezionali, alle norme relative all'efficienza energetica.

Il sottoscritto dichiara inoltre che l'allegato progetto è compilato in piena conformità alle norme di legge e dei vigenti regolamenti comunali, nei riguardi pure delle proprietà confinanti essendo consapevole che la presente PAS non può comportare limitazione dei diritti dei terzi, fermo restando quanto previsto dall'articolo 19, comma 6-ter, della l. n. 241/1990.

Data e luogo	il progettista
8 maggio 2024	PIERO FARENTI

INFORMATIVA SULLA PRIVACY (ART. 13 del d.lgs. n. 196/2003)

Ai sensi dell'art. 13 del codice in materia di protezione dei dati personali si forniscono le seguenti informazioni:

Finalità del trattamento: I dati personali dichiarati saranno utilizzati dagli uffici nell'abito del procedimento per il quale la presente PAS viene resa.

Modalità: Il trattamento avverrà sia con strumenti cartacei sia su supporti informatici a disposizione degli uffici.

Ambito di comunicazione: I dati verranno comunicati a terzi ai sensi della l. n. 241/1990, ove applicabile, e in caso di verifiche ai sensi dell'art. 71 del d.P.R. n. 445/2000.

Diritti: Il sottoscrittore può in ogni momento esercitare i diritti di accesso, rettifica, aggiornamento e integrazione dei dati ai sensi dell'art. 7 del d.lgs. n. 196/2003 rivolgendo le richieste al SUAP/SUE.

Titolare: SUE di **GALATINA**

ALLEGATI di cui all'art. 6 del D.Lgs. n. 28 del 03.03.2011

Documentazione obbligatoria:

- ☒ Copia fotostatica di documento di identità;
- ☒ Relazione dettagliata a firma di un progettista abilitato che descriva l'intervento;
- ☒ Opportuni elaborati progettuali a firma di un progettista abilitato che attestino la compatibilità del progetto con gli strumenti urbanistici approvati e i regolamenti edilizi vigenti e la non contrarietà agli strumenti urbanistici adottati, nonché il rispetto delle norme di sicurezza e' di quelle igienico-sanitarie;
- ☒ Elaborati tecnici per la connessione **VALIDATI** dal gestore di rete;

☐ Pareri, autorizzazioni, nulla osta, rilasciati dai soggetti competenti
- ☐ Soprintendenza
- ☐ VV.FF.
- ☐ Consorzio di Bonifica
- ☐ Amministrazione Provinciale
- ☐ Altro (specificare)

☒ Presentazione degli schemi impianti di cui al DM 37/2008:
☒ Scheda tecnica impianti di energia da fonti rinnovabili;
☒ Documentazione catastale costituita da estratto di mappa in scala 1:2000 / 1:1000 con individuazione del nuovo intervento, autenticata dal progettista, e con aggiornamento non anteriore a mesi 6;
☒ Estratto del P.R.G. con evidenziato l'immobile e/o l'area di intervento;
☒ DICHIARAZIONE CHE L'IMPIANTO NON SI TROVI ALL'INTERNO DI AREE FRA QUELLE SPECIFICAMENTE ELENCATE E INDIVIDUATE DALL'ALLEGATO 3) LETTERA f), AL DECRETO DEL MINISTERO DELLO SVILUPPO ECONOMICO DEL 10/09/2010 PUBBLICATO NELLA GAZZETTA UFFICIALE N.219 DEL 18/09/2010 (comma 9 BIS DELL'ART.6 D.LEGS 28/11)
☐ Dichiarazione dell'impresa esecutrice dei lavori;
☐ D.U.R.C. (Documento Unico di Regolarità Contributiva);
☒ Versamento Diritti di Segreteria

Documentazione eventuale (in relazione alla tipologia dell'intervento):
☐ Deposito documentazione norma sismica, ovvero asseverazione tecnico;
☐ Autorizzazione allo Scarico
☐ Notifica preliminare (Azienda USL e Direzione Provinciale del Lavoro)
☐ Altro (specificare)

PAS.REL1 - Relazione Tecnica Generale
PAS.REL2 - Studio di inserimento paesaggistico
PAS.REL3 - Relazione tecnica di progetto
PAS.REL4 - Piano preliminare utilizzo terre e rocce da scavo
PAS.TAV1 - Aree idonee
PAS.TAV2 - Inquadramento Territoriale
PAS.TAV3 - Disposizione Moduli
PAS.TAV4 - Layout, viabilità, recinzione, videosorveglianza
PAS.TAV5 - Cabine piante, prospetti e particolari
PAS.TAV6 – Schema elettrico unifilare
PAS.TAV7 – Layout inverter
PAS.TAV8 – Pianta O&M Container
PAS.TAV9 – Particolari inverter
PAS.TAV10 – Particolari strutture moduli
Relazione geologica geotecnica e sismica
Relazione compatibilità PTA
Relazione idrogeomorfologica
Relazione di Compatibilità Idraulica e Idro-Geomorfologica
Relazione pedo agronomica
Relazione essenze
Rilievi Essenze
Relazione paesaggio agrario

Rilievi paesaggio
Relazione Previsionale di Impatto Acustico
CDU Galatina
Visura Camerale Verbund Green Power Italia SRL
Contratto Preliminare di Concessione di Diritto di superficie MDC-Caputo
Comunicazione di Cessione da MD Consulting srl a PV Invest 3 srl a Proprietà
Comunicazione di Cambio Ragione Sociale PV Invest 3 srl a Verbund Green Power Italia a Proprietà
DICHIARAZIONE CHE L'IMPIANTO NON SI TROVI ALL'INTERNO DI AREE FRA QUELLE SPECIFICAMENTE ELENCATE E INDIVIDUATE DALL'ALLEGATO 3) LETTERA f), AL DECRETO DEL MINISTERO DELLO SVILUPPO ECONOMICO DEL 10/09/2010 PUBBLICATO NELLA GAZZETTA UFFICIALE N.219 DEL 18/09/2010
Dichiarazione sostitutiva atto notorietà incarico ditta prima inizio lavori
Dichiarazione sostitutiva iter normativo aree idonee ai sensi dell'art. 20 co8 del DL 199-2021 e smi
Copia del documento di identità del progettista
Copia del documento di identità del richiedente
PROCURA VGPI srl a P. Colleselli.
PROCURA VGPI srl a Farenti.

Data e luogo

Santopadre, 8 maggio 2024

il/i dichiaranti

PIERO FARENTI



Sportello Unico per le Attivita' Produttive
Ricevuta
(art. 5, comma 4 DPR 160/2010 e art. 18-bis L. 241/1990)

1 - SUAP competente

COMUNE DI GALATINA			
del comune di:	**GALATINA**	Id:	**2159**
Responsabile SUAP:	**RIZZO**	**LUIGI**	

2 - Riferimenti della pratica SUAP

Codice Pratica:	**05095070750-22032024-1039**
Protocollo SUAP:	**REP_PROV_LE/LE-SUPRO/0055974 del 08/05/2024**
Domicilio elettronico dichiarato:	**pvinvestproject3srl@legalmail.it**

3 - Impresa o soggetto economico

Denominazione:	**VERBUND GREEN POWER ITALIA S.R.L.**			
Codice Fiscale:	**05095070750**	Sede legale provincia:	**MILANO**	
Presso il comune di:	**MILANO**			
via, viale, piazza ...:	**DI PORTA ROMANA**		n.	**23**

4 - Estremi del dichiarante

Cognome:	**FARENTI**	Nome:	**PIERO**
Qualifica:	**PROFESSIONISTA INCARICATO**	Codice Fiscale:	

5 - Indirizzo dell'impianto

del comune di:	**GALATINA**		
via, viale, piazza ...:	**LOCALITA CASE ROSSE**	n.	**SNC**

6 - Termini del procedimento/controllo

Entro 90 giorni dalla data della presente ricevuta, salvo indizione della conferenza dei servizi ai sensi dell'art. 7, comma 3, del DPR 160/2010, l'amministrazione competente adotta un provvedimento espresso ovvero, in caso di SCIA condizionata, acquisisce gli atti di assenso o i

pareri di altri uffici e amministrazioni o esegue le verifiche preventive previste dalla normativa vigente.

7 - Accesso visione atti del procedimento

Il responsabile del SUAP costituisce il referente per l'esercizio del diritto di accesso agli atti e documenti detenuti dal SUAP, anche se provenienti da altre amministrazioni o da altri uffici comunali (art. 4, co.4 DPR n. 160/2010).

Ufficio in cui si può prendere visione degli atti:	
COMUNE DI GALATINA	
Indirizzo:	**VIA UMBERTO I° n. 40 73013 - GALATINA (LE)**
Altre info:	vedere sito istituzionale del comune

8- Interventi attivati nel procedimento ed amministrazioni competenti

Intervento	Amministrazione competente
Procedura abilitativa semplificata (P.A.S.) per l'installazione di impianti alimentati da energia rinnovabile	UFFICI COMUNE DI GALATINA

9 - Elenco dei documenti informatici allegati

- 05095070750-22032024-1039.SUAP.PDF.P7M (Riepilogo Pratica SUAP)
- 05095070750-22032024-1039.014.PDF.P7M (Elaborati tecnici per la connessione redatti dal gestore di rete)
- 05095070750-22032024-1039.074.PDF.P7M (Presentazione degli schemi impianti di cui al DM 37/2008)
- 05095070750-22032024-1039.029.PDF.P7M (Opportuni elaborati progettuali a firma di un progettista abilitato che attestino la compatibilità del progetto con gli strumenti urbanistici approvati e i regolamenti edilizi vigenti e la non contrar)
- 05095070750-22032024-1039.046.PDF.P7M (Copia del documento di identità del richiedente.pdf)
- 05095070750-22032024-1039.001.PDF.P7M (Allega qui l'attestazione del pagamento pagoPA o del bonifico bancario (in caso di bonifico, non è valida la ricevuta di presa in carico del bonifico))
- 05095070750-22032024-1039.042.PDF.P7M (Estratto del P.R.G. con evidenziato l'immobile e/o l'area di intervento)
- 05095070750-22032024-1039.048.PDF.P7M (Verbund Green Power Italia Srl visura ordinaria.pdf)
- 05095070750-22032024-1039.072.PDF.P7M (Presentazione degli schemi impianti di cui al DM 37/2008)
- 05095070750-22032024-1039.078.PDF.P7M (Presentazione degli schemi impianti di cui al DM 37/2008)
- 05095070750-22032024-1039.016.PDF.P7M (Opportuni elaborati progettuali a firma di un progettista abilitato che attestino la compatibilità del progetto con gli strumenti urbanistici approvati e i regolamenti edilizi vigenti e la non contrar)
- 05095070750-22032024-1039.033.PDF.P7M (Opportuni elaborati progettuali a firma di un progettista abilitato che attestino la compatibilità del progetto con gli strumenti urbanistici approvati e i regolamenti edilizi vigenti e la non contrar)
- 05095070750-22032024-1039.057.PDF.P7M (Scheda tecnica impianti di energia da fonti rinnovabili)
- 05095070750-22032024-1039.027.PDF.P7M (Opportuni elaborati progettuali a firma di un progettista abilitato che attestino la compatibilità del progetto con gli strumenti urbanistici approvati e i regolamenti edilizi vigenti e la non contrar)
- 05095070750-22032024-1039.012.PDF.P7M (Elaborati tecnici per la connessione redatti dal gestore di rete)
- 05095070750-22032024-1039.063.PDF.P7M (Presentazione degli schemi impianti di cui al DM 37/2008)
- 05095070750-22032024-1039.031.PDF.P7M (Opportuni elaborati progettuali a firma di un progettista abilitato che attestino la compatibilità del progetto con gli strumenti urbanistici approvati e i regolamenti edilizi vigenti e la non contrar)
- 05095070750-22032024-1039.059.PDF.P7M (Scheda tecnica impianti di energia da fonti rinnovabili)
- 05095070750-22032024-1039.061.PDF.P7M (Scheda tecnica impianti di energia da fonti rinnovabili)
- 05095070750-22032024-1039.044.PDF.P7M (Estratto del P.R.G. con evidenziato l'immobile e/o l'area di intervento)
- 05095070750-22032024-1039.076.PDF.P7M (Presentazione degli schemi impianti di cui al DM 37/2008)
- 05095070750-22032024-1039.038.PDF.P7M (Opportuni elaborati progettuali a firma di un progettista abilitato che attestino la compatibilità del progetto con gli strumenti urbanistici approvati e i regolamenti edilizi vigenti e la non contrar)

- 05095070750-22032024-1039.022.PDF.P7M (Opportuni elaborati progettuali a firma di un progettista abilitato che attestino la compatibilità del progetto con gli strumenti urbanistici approvati e i regolamenti edilizi vigenti e la non contrar)

- 05095070750-22032024-1039.007.PDF.P7M (D.U.R.C. (Documento Unico di Regolarità Contributiva))

- 05095070750-22032024-1039.009.PDF.P7M (Elaborati tecnici per la connessione redatti dal gestore di rete)

- 05095070750-22032024-1039.051.PDF.P7M (FerGal Project 1_Comunicazione Cessione DdS_03.12.2022_Ferrarese +Galluccio Paola e Francesco_Signed.pdf)

- 05095070750-22032024-1039.020.PDF.P7M (Opportuni elaborati progettuali a firma di un progettista abilitato che attestino la compatibilità del progetto con gli strumenti urbanistici approvati e i regolamenti edilizi vigenti e la non contrar)

- 05095070750-22032024-1039.069.PDF.P7M (Presentazione degli schemi impianti di cui al DM 37/2008)

- 05095070750-22032024-1039.024.PDF.P7M (Opportuni elaborati progettuali a firma di un progettista abilitato che attestino la compatibilità del progetto con gli strumenti urbanistici approvati e i regolamenti edilizi vigenti e la non contrar)

- 05095070750-22032024-1039.055.PDF.P7M (DICHIARAZIONE CHE L'IMPIANTO NON SI TROVI ALL'INTERNO DI AREE FRA QUELLE SPECIFICAMENTE ELENCATE E INDIVIDUATE DALL'ALLEGATO 3) LETTERA f), AL DECRETO DEL MINISTERO DELLO SVILUPPO ECONOMICO DEL 10)

- 05095070750-22032024-1039.065.PDF.P7M (Presentazione degli schemi impianti di cui al DM 37/2008)

- 05095070750-22032024-1039.003.PDF.P7M (Fotocopia di un documento di identita' del soggetto che conferisce la procura speciale)

- 05095070750-22032024-1039.010.PDF.P7M (Elaborati tecnici per la connessione redatti dal gestore di rete)

- 05095070750-22032024-1039.034.PDF.P7M (Opportuni elaborati progettuali a firma di un progettista abilitato che attestino la compatibilità del progetto con gli strumenti urbanistici approvati e i regolamenti edilizi vigenti e la non contrar)

- 05095070750-22032024-1039.041.PDF.P7M (Opportuni elaborati progettuali a firma di un progettista abilitato che attestino la compatibilità del progetto con gli strumenti urbanistici approvati e i regolamenti edilizi vigenti e la non contrar)

- 05095070750-22032024-1039.067.PDF.P7M (Presentazione degli schemi impianti di cui al DM 37/2008)

- 05095070750-22032024-1039.005.PDF.P7M (Deposito documentazione norma sismica, ovvero asseverazione tecnico)

- 05095070750-22032024-1039.019.PDF.P7M (Opportuni elaborati progettuali a firma di un progettista abilitato che attestino la compatibilità del progetto con gli strumenti urbanistici approvati e i regolamenti edilizi vigenti e la non contrar)

- 05095070750-22032024-1039.070.PDF.P7M (Presentazione degli schemi impianti di cui al DM 37/2008)

- 05095070750-22032024-1039.036.PDF.P7M (Opportuni elaborati progettuali a firma di un progettista abilitato che attestino la compatibilità del progetto con gli strumenti urbanistici approvati e i regolamenti edilizi vigenti e la non contrar)

- 05095070750-22032024-1039.053.PDF.P7M (FerGal Project 1_Lettere Accettazione Preventivo Connessione_Cod. Rintr. 353914425_Signed.pdf)

- 05095070750-22032024-1039.015.PDF.P7M (Elaborati tecnici per la connessione redatti dal gestore di rete)

- 05095070750-22032024-1039.045.PDF.P7M (Documentazione catastale costituita da estratto di mappa in scala 1:2000 / 1:1000 con individuazione del nuovo intervento, autenticata dal progettista, e con aggiornamento non anteriore a mesi 6)

- 05095070750-22032024-1039.075.PDF.P7M (Presentazione degli schemi impianti di cui al DM 37/2008)

- 05095070750-22032024-1039.060.PDF.P7M (Scheda tecnica impianti di energia da fonti rinnovabili)

- 05095070750-22032024-1039.077.PDF.P7M (Presentazione degli schemi impianti di cui al DM 37/2008)

- 05095070750-22032024-1039.043.PDF.P7M (Estratto del P.R.G. con evidenziato l'immobile e/o l'area di intervento)

- 05095070750-22032024-1039.073.PDF.P7M (Presentazione degli schemi impianti di cui al DM 37/2008)

- 05095070750-22032024-1039.047.PDF.P7M (Procura VGPI - Colleselli.pdf)

- 05095070750-22032024-1039.017.PDF.P7M (Opportuni elaborati progettuali a firma di un progettista abilitato che attestino la compatibilità del progetto con gli strumenti urbanistici approvati e i regolamenti edilizi vigenti e la non contrar)

- 05095070750-22032024-1039.002.PDF.P7M (Fotocopia di un documento di identita' del soggetto che conferisce la procura speciale)

- 05095070750-22032024-1039.064.PDF.P7M (Presentazione degli schemi impianti di cui al DM 37/2008)

- 05095070750-22032024-1039.011.PDF.P7M (Elaborati tecnici per la connessione redatti dal gestore di rete)

- 05095070750-22032024-1039.032.PDF.P7M (Opportuni elaborati progettuali a firma di un progettista abilitato che attestino la compatibilità del progetto con gli strumenti urbanistici approvati e i regolamenti edilizi vigenti e la non contrar)

- 05095070750-22032024-1039.026.PDF.P7M (Opportuni elaborati progettuali a firma di un progettista abilitato che attestino la compatibilità del progetto con gli strumenti urbanistici approvati e i regolamenti edilizi vigenti e la non contrar)

- 05095070750-22032024-1039.062.PDF.P7M (Scheda tecnica impianti di energia da fonti rinnovabili)

- 05095070750-22032024-1039.058.PDF.P7M (Scheda tecnica impianti di energia da fonti rinnovabili)

- 05095070750-22032024-1039.030.PDF.P7M (Opportuni elaborati progettuali a firma di un progettista abilitato che attestino la compatibilità del progetto con gli strumenti urbanistici approvati e i regolamenti edilizi vigenti e la non contrar)

- 05095070750-22032024-1039.028.PDF.P7M (Opportuni elaborati progettuali a firma di un progettista abilitato che attestino la compatibilità del progetto con gli strumenti urbanistici approvati e i regolamenti edilizi vigenti e la non contrar)

- 05095070750-22032024-1039.013.PDF.P7M (Elaborati tecnici per la connessione redatti dal gestore di rete)

- 05095070750-22032024-1039.008.PDF.P7M (Elaborati tecnici per la connessione redatti dal gestore di rete)
- 05095070750-22032024-1039.052.PDF.P7M (FerGal Project 1_Lettera Invio PD x Validazione_19.10.2023.pdf)
- 05095070750-22032024-1039.021.PDF.P7M (Opportuni elaborati progettuali a firma di un progettista abilitato che attestino la compatibilità del progetto con gli strumenti urbanistici approvati e i regolamenti edilizi vigenti e la non contrar)
- 05095070750-22032024-1039.068.PDF.P7M (Presentazione degli schemi impianti di cui al DM 37/2008)
- 05095070750-22032024-1039.023.PDF.P7M (Opportuni elaborati progettuali a firma di un progettista abilitato che attestino la compatibilità del progetto con gli strumenti urbanistici approvati e i regolamenti edilizi vigenti e la non contrar)
- 05095070750-22032024-1039.037.PDF.P7M (Opportuni elaborati progettuali a firma di un progettista abilitato che attestino la compatibilità del progetto con gli strumenti urbanistici approvati e i regolamenti edilizi vigenti e la non contrar)
- 05095070750-22032024-1039.025.PDF.P7M (Opportuni elaborati progettuali a firma di un progettista abilitato che attestino la compatibilità del progetto con gli strumenti urbanistici approvati e i regolamenti edilizi vigenti e la non contrar)
- 05095070750-22032024-1039.056.PDF.P7M (relazione tecnica di asseverazione)
- 05095070750-22032024-1039.039.PDF.P7M (Opportuni elaborati progettuali a firma di un progettista abilitato che attestino la compatibilità del progetto con gli strumenti urbanistici approvati e i regolamenti edilizi vigenti e la non contrar)
- 05095070750-22032024-1039.050.PDF.P7M (FerGal Project 1_Comunicazione cambio denominazione sociale.pdf)
- 05095070750-22032024-1039.071.PDF.P7M (Presentazione degli schemi impianti di cui al DM 37/2008)
- 05095070750-22032024-1039.004.PDF.P7M (Pareri, autorizzazioni, nulla osta, rilasciati dai soggetti competenti (ad es. Soprintendenza, VV.FF.,Consorzio bonifica, Amministrazione Provinciale ecc.))
- 05095070750-22032024-1039.018.PDF.P7M (Opportuni elaborati progettuali a firma di un progettista abilitato che attestino la compatibilità del progetto con gli strumenti urbanistici approvati e i regolamenti edilizi vigenti e la non contrar)
- 05095070750-22032024-1039.035.PDF.P7M (Opportuni elaborati progettuali a firma di un progettista abilitato che attestino la compatibilità del progetto con gli strumenti urbanistici approvati e i regolamenti edilizi vigenti e la non contrar)
- 05095070750-22032024-1039.049.PDF.P7M (FerGal Project 1_Contratto Prel. DdS-min.pdf)
- 05095070750-22032024-1039.040.PDF.P7M (Opportuni elaborati progettuali a firma di un progettista abilitato che attestino la compatibilità del progetto con gli strumenti urbanistici approvati e i regolamenti edilizi vigenti e la non contrar)
- 05095070750-22032024-1039.066.PDF.P7M (Presentazione degli schemi impianti di cui al DM 37/2008)
- 05095070750-22032024-1039.054.PDF.P7M (Dichiarazione dell'impresa esecutrice dei lavori)
- 05095070750-22032024-1039.006.PDF.P7M (Procura speciale)
- 05095070750-22032024-1039.001.MDA.PDF.P7M (MDA Pratica)

10 - Promemoria per controllo domicilio elettronico

Tutte le comunicazioni verranno inviate al seguente indirizzo fornito dal richiedente:	**pvinvestproject3srl@legalmail.it**

11 - Estremi emissione della ricevuta:

Data di emissione:	**08/05/2024**

SOCIETÀ VERBUND GREEN POWER ITALIA SRL

Procedura abilitativa semplificata (PAS) ai sensi dell'art. 6 del D.Lgs. 3 marzo 2011, n. 28. PROGETTO PER LA COSTRUZIONE, REALIZZAZIONE ED ESERCIZIO DI UN IMPIANTO DI PRODUZIONE FOTOVOLTAICO DI POTENZA PARI A 3.462,42 kWp, SITO IN COMUNE DI GALATINA (LE), FOGLIO 74 - P.LLE 45 IN PARTE E 496 IN PARTE, DENOMINATO "AGAL PROJECT 1".

Pratica n° 05095070750-04042024-1448

COMUNE DI GALATINA

CHIEDE	Procedimento
Procedura abilitativa semplificata (P.A.S.) per l'installazione di impianti alimentati da energia rinnovabile	**Procedura abilitativa semplificata (P.A.S.) per l'installazione di impianti alimentati da energia rinnovabile ((ai sensi dell'art. 6 del D. Lgs 28 del 03/03/2011 – art. 6 della L.R. n. 25 del 24/09/2012)**

Scheda anagrafica

[X] DITTA/SOCIETA'/IMPRESA	[ ] PERSONA (Privato)

[X] ISCRITTA ALLA CCIAA

Codice Fiscale
05095070750

(compilare per effettuare il recupero dei dati dal registro imprese)

Informazioni relative all'iscrizione al Registro Imprese

Camera di commercio di:	Numero REA	Data
MILANO	**2686816**	

[ ] NON ANCORA ISCRITTA

[ ] NON NECESSITA DI ISCRIZIONE AL RI DELLA CCIAA

DATI DEL DICHIARANTE

Nome	Cognome	Cod.Fiscale
PHILIPP	**COLLESELLI**	

Sesso	Data nascita	Cittadinanza

Luogo di nascita:

Stato	Provincia

Comune

[ ] Se cittadino non UE

Informazioni relative alla residenza :

Stato	Provincia

Comune

Toponimo (DUG)
VIA

Denominazione stradale

Numero civico	CAP	eMail/PEC	Telefono fisso/cellulare
		pvinvestproject3srl@legalmail.it	

Carica
PROCURATORE SPECIALE

DATI DELLA DITTA/SOCIETA'/IMPRESA

Denominazione (nome della ditta o azienda o ragione sociale)
VERBUND GREEN POWER ITALIA S.R.L.

Forma giuridica	Codice Fiscale	P.IVA
SOCIETA' A RESPONSABILITA' LIMITATA	**05095070750**	**05095070750**

Dati relativi alla sede legale della ditta/società/impresa

Stato	Provincia
Italia	**MILANO**

Comune
MILANO

Toponimo (DUG)
CORSO

Denominazione stradale	Numero civico	CAP
DI PORTA ROMANA	**23**	**20122**

Telefono fisso/Cellulare	Fax	PEC
		pvinvestproject3srl@legalmail.it

Qualifica e dati del procuratore

Qualifica del procuratore
PROFESSIONISTA INCARICATO

Il procuratore:

Nome	Cognome	Sesso	Cittadinanza
PIERO	**FARENTI**		

Nato a	il

	Provincia		Stato
[X]		[ ] all'Estero	

Cod.Fiscale

Informazioni relative alla residenza del procuratore:

Residente in	Provincia	CAP

Indirizzo	Tel	Fax

eMail PEC
piero@pec.farenti.it

Oggetto della pratica

descrizione sintetica
COSTRUZIONE, REALIZZAZIONE ED ESERCIZIO DI UN IMPIANTO DI PRODUZIONE FOTOVOLTAICO A TERRA DI POTENZA PARI A 3.462,42 kWp SITO IN AGRO DI GALATINA AL FOGLIO 74 PARTICELLE N° 45 in parte e 496 in parte.

DOMICILIO ELETTRONICO

Ai fini delle comunicazioni relative al presente procedimento si elegge il proprio domicilio elettronico presso la seguente casella di posta elettronica (domicilio elettronico)

DOMICILIO ELETTRONICO: (N.B. Inserire l'indirizzo della casella PEC a cui lo Sportello dovrà inviare la ricevuta e le altre comunicazioni relative alla pratica)
pvinvestproject3srl@legalmail.it

[X] Si dichiara di essere consapevoli che nel caso non venga indicata una casella di posta elettronica certificata (PEC), non si avra' la certezza del buon esito dell' eventuale scambio di comunicazioni che seguiranno la presente istanza

Dichiarazione di consapevolezza ex artt. 46 e 47 DPR 445/2000

[X] Dichiara di essere consapevole che le dichiarazioni false, la falsità negli atti e l'uso di atti falsi comportano l'applicazione delle sanzioni penali previste dall'art. 76 del D.P.R. 445/2000 e la decadenza dai benefici eventualmente conseguenti al provvedimento emanato sulla base della dichiarazione non veritiera nonchè il divieto di accesso a contributi, finanziamenti e agevolazioni per un periodo di 2 anni decorrenti da quando l'amministrazione ha adottato l'atto di decadenza, come previsto dall'art. 75 del D.P.R. 445/2000.

INFORMATIVA SULLA PRIVACY (Art. 13 del Reg. UE n. 2016/679 del 27 aprile 2016)

Il Reg. UE n. 2016/679 del 27 aprile 2016 stabilisce norme relative alla protezione delle persone fisiche con riguardo al trattamento dei dati personali. Pertanto, come previsto dall'art. 13 del Regolamento, si forniscono le seguenti informazioni:

Titolare del trattamento:

Comune di GALATINA

indirizzo pec protocollo@cert.comune.galatina.le.it

Finalità del trattamento.

Il trattamento dei dati è necessario per l'esecuzione di un compito di interesse pubblico o connesso all'esercizio di pubblici poteri di cui è investito il titolare del trattamento. Pertanto i dati personali saranno utilizzati dal titolare del trattamento nell'ambito del procedimento per il quale la dichiarazione viene resa.

Modalità del trattamento.

I dati saranno trattati da persone autorizzate, con strumenti cartacei e informatici.

Destinatari dei dati.

I dati potranno essere comunicati a terzi nei casi previsti della Legge 7 agosto 1990, n. 241 (“Nuove norme in materia di procedimento amministrativo e di diritto di accesso ai documenti amministrativi”), ove applicabile, e in caso di controlli sulla veridicità delle dichiarazioni (art. 71 del D.P.R. 28 dicembre 2000 n. 445 (“Testo unico delle disposizioni legislative e regolamentari in materia di documentazione amministrativa”)). Responsabili del trattamento la Camera di Commercio competente per territorio e InfoCamere S.c.p.A.

Diritti.

L'interessato può in ogni momento esercitare i diritti di accesso e di rettifica dei dati personali nonché ha il diritto di presentare reclamo al Garante per la protezione dei dati personali. Ha inoltre il diritto alla cancellazione dei dati e alla limitazione al loro trattamento nei casi previsti dal Regolamento. Per esercitare tali diritti tutte le richieste devono essere rivolte al Comune di GALATINA indirizzo mail protocollo@cert.comune.galatina.le.it. Il responsabile della protezione dei dati è contattabile all'indirizzo mail SEGRETARIOGENERALE@COMUNE.GALATINA.LE.IT.

Periodo di conservazione dei dati.

I dati personali saranno conservati per un periodo non superiore a quello necessario per il perseguimento delle finalità sopra menzionate o comunque non superiore a quello imposto dalla legge per la conservazione dell'atto o del documento che li contiene. I dati sono altresì trasmessi alla Camera di Commercio competente per territorio per la raccolta nel Fascicolo informativo di impresa di cui all'art. 43-bis del D.P.R. 445/2000 e s.m.i.

[X] Il/la sottoscritto/a dichiara di aver letto l'informativa sul trattamento dei dati personali.
CHIEDE A UFFICI COMUNE DI GALATINA

Procedura abilitativa semplificata (P.A.S.) per l'installazione di impianti alimentati da energia rinnovabile ((ai sensi dell’art. 6 del D. Lgs 28 del 03/03/2011 – art. 6 della L.R. n. 25 del 24/09/2012)

Localizzazione dell'intervento

Comune	Frazione	Prov.	CAP
GALATINA		**LE**	**73013**

ATTENZIONE - l'ubicazione dell'attività o intervento coincide con il Comune a cui è destinata la pratica

Via, Viale, Piazza	n° civico
STRADA VICINALE GROTTELLA	**SNC**

scala	piano	interno

dati catastali

[ ] NCEU	**[X] NCT**

foglio	particella/mappale	subalterno
74	**45**	

sezione Censuaria (Terreni)

foglio	particella/mappale	subalterno
74	**496**	

sezione Censuaria (Terreni)

ulteriori dati relativi alla localizzazione dell'intervento

Superfici edificio (reali e non catastali)

coperta mq	scoperta mq	altezza m
0.00	**0.00**	**0.00**

Superfici terreno (reali e non catastali) mq.
56300.00

a) Titolarità dell'intervento

Il richiedente dichiara di avere titolo alla presentazione di questa pratica edilizia in quanto

[ ] proprietario esclusivo

[ ] rappresentante legale

[ ] Amministratore/delegato dal Condominio

[ ] comproprietario con il/i soggetto/i elencato/i nella sezione "SOGGETTI COINVOLTI";

	specificare
[X] locatario/comodatario (a tale scopo autorizzato dai proprietari nella sezione "SOGGETTI COINVOLTI")	**TITOLARE DI CONTRATTO PRELIMINARE DI DIRITTO DI SUPERFICIE**

dell'immobile interessato dall'intervento e di

[X] avere titolarità esclusiva all'esecuzione dell'intervento

[ ] non avere titolarità esclusiva all'esecuzione dell'intervento, ma di disporre comunque della dichiarazione di assenso dei terzi titolari di altri diritti reali o obbligatori

b) Presentazione della PAS

Dichiara di presentare la PAS

[ ] in assenza di atti di assenso presupposti, in quanto l'intervento oggetto della PAS non necessita di atti o pareri che non possono essere sostituiti dalle autocertificazioni, attestazioni e asseverazioni o certificazioni di tecnici abilitati

[ ] essendo già in possesso di tutti gli atti di assenso presupposti, comunque denominati, rilasciati dalle competenti amministrazioni

[X] richiedendo contestualmente l'acquisizione d'ufficio degli atti di assenso presupposti, comunque denominati, alle competenti amministrazioni. Il titolare dichiara di essere a conoscenza che l'attività oggetto della PAS può essere iniziata dopo il rilascio dei relativi atti di assenso

c) Tipologia di impianto alimentato da fonti rinnovabili oggetto di PAS

[ ] Installazione di pannelli fotovoltaici, su edificio esistente, con qualsiasi potenza, non ricadenti fra quelli di cui al punto 12.1 del D.M. 10/09/2010 aventi TUTTE le seguenti caratteristiche: i. moduli fotovoltaici collocati nei tetti di edifici esistenti; ii. la superficie complessiva dei moduli fotovoltaici dell'impianto non sia superiore a quella del tetto dell'edificio sul quale i moduli sono collocati

[ ] collocato su edifici, tettoie, serre o pensiline e da realizzarsi con tegole fotovoltaiche o altri elementi innovativi;

[ ] collocato su edifici o loro pertinenze (realizzati all'interno della zona A di cui al D.M. 1444/1968) e da realizzarsi con tegole fotovoltaiche o altri elementi innovativi;

[ ] Impianto solare fotovoltaico non integrato ubicato al suolo con potenza inferiore a 20 kW;

[ ] Impianto solare fotovoltaico ubicato a suolo su terreni agricoli (max 10% del terreno agricolo e distanza superiore a 2000 mt. da altri terreni dello stesso proprietario), non ricadenti fra quelli di cui al punto 12.1 e 12.2 lettera a) del D.M. 10/09/2010, aventi capacità di generazione inferiore alla soglia indicata alla tabella A allegata al D.Lgs n. 387 del 29/12/2003, cioè con potenza inferiore a 20 kW, e che faccia capo ad un unico punto di connessione ed ad un unico soggetto;

[ ] Impianto solare fotovoltaico ubicato su aree già degradate da attività antropiche, pregresse o in atto, tra cui siti industriali, cave, discariche, siti contaminati, con potenza non superiore a 1 MW e direttamente su suolo;

[ ] Impianto eolico di potenza inferiore a 200 kW con max 4 generatori eolici;

[ ] Impianti Biomassa, gas di discarica, gas residuati dai processi di depurazione, operanti in assetto cogenerativi con potenza > 50 1000 kW ovvero 3000 kWt;

[ ] Impianti alimentati da biomassa e biogas con potenza max 200 kW;

[ ] Impianti da gas di discarica, gas residuati con potenza inferiore a 1 MW;

[ ] Impianti non cogenerativi con potenza 250kW;

[ ] Impianti idroelettrici e geotermoelettrici realizzati su edifici esistenti senza variazione planoaltimetriche, senza cambio di destinazione d'uso, senza intaccare parti strutturali, ecc., con potenza max 200 kW;

[ ] Impianti idroelettrici e geotermoelettrici alimentati da fonte idraulica con potenza inferiore a 1 MW;

[ ] Attività di costruzione ed esercizio di impianti fotovoltaici di potenza sino a 10 MW connessi alla rete elettrica di media tensione e localizzati in area a destinazione industriale, produttiva o commerciale (ai sensi del c.9 bis, dell'art.6 del D.LGS 28/2011 modificato dal D.L. 77/2021.

[X] Altro impianto di energia elettrica

specificare

Attività di costruzione ed esercizio di impianti fotovoltaici di potenza sino a 12 MW connessi alla rete elettrica di media tensione e localizzati in area idonea ai sensi del DL 199-2021 art. 20 co 8 lett. c-ter punto 1

e) Opere su parti comuni o modifiche esterne

Le opere previste

[X] non riguardano parti comuni

[ ] riguardano le parti comuni di un fabbricato condominiale

[ ] riguardano parti comuni di un fabbricato con più proprietà, non costituito in condominio, e dichiara che l'intervento è stato approvato dai comproprietari delle parti comuni, come risulta da atto consegnato al progettista ovvero dalla sottoscrizione degli elaborati da parte di tutti i comproprietari corredata da copia di documento d'identità

[ ] riguardano parti dell'edificio di proprietà comune ma non necessitano di assenso perché, secondo l'art. 1102 c.c., apportano, a spese del titolare, le modificazioni necessarie per il miglior godimento delle parti comuni non alterandone la destinazione e senza impedire agli altri partecipanti di usufruirne secondo il loro diritto

f) Descrizione sintetica dell’intervento

Dichiara che i lavori per i quali viene inoltrata la presente PAS consistono in:
COSTRUZIONE, REALIZZAZIONE ED ESERCIZIO DI UN IMPIANTO DI PRODUZIONE FOTOVOLTAICO A TERRA DI POTENZA PARI A 3.462,42 kWp SITO IN AGRO DI GALATINA AL FOGLIO 74 PARTICELLE N° 45 in parte e 496 in parte.

g) Regolarità urbanistica e precedenti edilizi

[X] lo stato attuale dell'immobile risulta pienamente conforme alla documentazione dello stato di fatto legittimato dal seguente titolo/pratica edilizia (o, in assenza, dal primo accatastamento)
[X] legittimato da

	n.	del
[ ] titolo unico (SUAP)		

	n.	del
[ ] permesso di costruire / licenza edil. / concessione edilizia		

	n.	del
[ ] autorizzazione edilizia		

	n.	del
[ ] accertamento di conformità ex art. 36 d.P.R. n.380/2001		

	Legge	n.	del
[ ] condono edilizio			

	Legge	n.	del
[ ] C.E. o P.d.C. in sanatoria			

	n.	del
[ ] P.d.C. in sanatoria		

	n.	del
[ ] D.I.A. / S.C.I.A		

	n.	del
[ ] DIA/SCIA alternativa al permesso di costruire		

	n.	del
[ ] C.I.L./C.I.L.A.		

	estremi della denuncia catastale n.	del
[ ] primo accatastamento		

[ ] Preesistente al 1942
(Allegare planimetria catastale originale)

[ ] Preesistente al 1967
(Allegare planimetria catastale originale)

	specificare	n.	del
[X] altro	**TRATTASI DI TERRENO AGRICOLO PRIVO DI ALCUN TIPO DI EDIFICAZIONE**	**-**	**04/04/2024**

h) Calcolo del contributo di costruzione

[X] l'intervento da realizzare è a titolo gratuito

ai sensi della seguente normativa

articoli 17 comma 3 lettara E del d.P.R. n. 380 del 2001 in quanto IMPIANTO AD ENERGIA RINNOVABILE

[ ] l'intervento da realizzare è a titolo oneroso e pertanto

allega il prospetto di calcolo preventivo del contributo di costruzione, a firma di tecnico abilitato, e la ricevuta di versamento del contributo di costruzione

[ ] richiede il reperimento degli standard in quanto intervento che comporta aumento del carico urbanistico

[ ] richiede il reperimento degli standard in quanto intervento che comporta aumento del carico urbanistico, per i quali con relazione asseverata si richiede la monetizzazione

i) Tecnici incaricati

dichiara di aver incaricato, in qualità di progettista, il tecnico indicato nella sezione seguente

PROGETTISTA DELLE OPERE ARCHITETTONICHE

[ ] non è colui che presenta la pratica	[ ] colui che presenta la pratica

[ ] incaricato anche come direttore dei lavori delle opere architettoniche

[ ] se il direttore dei lavori delle opere architettoniche è diverso dal progettista delle opere architettoniche

e dichiara inoltre

[ ] di aver incaricato, in qualità di direttori dei lavori e di altri tecnici, i soggetti indicati alla sezione seguente

[X] che il/i direttore/i dei lavori e gli altri tecnici incaricati saranno individuati prima dell'inizio dei lavori

l) Impresa esecutrice dei lavori

[X] l'impresa esecutrice/imprese esecutrici dei lavori sarà/saranno individuata/e prima dell'inizio dei lavori

[ ] i lavori, in quanto opere di modesta entità che non interessano le specifiche normative di settore, sono eseguiti/sono stati eseguiti in prima persona, senza alcun affidamento a ditte esterne

[ ] i lavori sono eseguiti/sono stati eseguiti dalla/e impresa/e indicata/e alla seguente sezione

m) Rispetto degli obblighi in materia di salute e sicurezza nei luoghi di lavoro (vedi allegata tabella ADEMPIMENTI PREVISTI DAL D. LGS. N.81/2008)

che l'intervento

[ ] non ricade nell'ambito di applicazione delle norme in materia di salute e sicurezza nei luoghi di lavoro (d.lgs. n. 81/2008)

[ ] ricade nell'ambito di applicazione delle norme in materia di salute e sicurezza nei luoghi di lavoro (d.lgs. n. 81/2008) e pertanto:

relativamente alla documentazione delle imprese esecutrici:

[ ] dichiara che l'entità presunta del cantiere è inferiore a 200 uomini-giorno ed i lavori non comportano i rischi particolari di cui all'allegato XI del d.lgs. n. 81/2008 e di aver verificato il certificato di iscrizione alla Camera di commercio, il documento unico di regolarità contributiva, corredato da autocertificazione in ordine al possesso degli altri requisiti previsti dall'allegato XVII del d.lgs. n. 81/2008, e l'autocertificazione relativa al contratto collettivo applicato

[ ] dichiara che l'entità presunta del cantiere è pari o superiore a 200 uomini-giorno o i lavori comportano i rischi particolari di cui all'allegato XI del d.lgs. n. 81/2008 e di aver verificato la documentazione di cui alle lettere a) e b) dell'art. 90 comma 9 prevista dal d.lgs. n. 81/2008 circa l'idoneità tecnico professionale della/e impresa/e esecutrice/i e dei lavoratori autonomi, l'organico medio annuo distinto per qualifica, gli estremi delle denunce dei lavoratori effettuate all'Istituto nazionale della previdenza sociale (INPS), all'Istituto nazionale assicurazione infortuni sul lavoro (INAIL) e alle casse edili, nonché il contratto collettivo applicato ai lavoratori dipendenti, della/e impresa/e esecutrice/i

relativamente alla notifica preliminare di cui all'articolo 99 del d.lgs. n. 81/2008

[ ] dichiara che l'intervento non è soggetto all'invio della notifica

[ ] dichiara che l'intervento è soggetto all'invio della notifica

[X] ricade nell'ambito di applicazione delle norme in materia di salute e sicurezza sul luogo di lavoro (d.lgs. n. 81/2008), ma si riserva di presentare le dichiarazioni di cui al presente quadro prima dell'inizio lavori, poiché i dati dell'impresa esecutrice saranno forniti prima dell'inizio lavori

di essere a conoscenza che l’efficacia della presente PAS è sospesa qualora sia assente il piano di sicurezza e coordinamento di cui all’articolo 100 del d.lgs. n. 81/2008 o il fascicolo di cui all’articolo 91, comma 1, lettera b), quando previsti, oppure in assenza di notifica di cui all’articolo 99, quando prevista, oppure in assenza di documento unico di regolarità contributiva

n) Diritti di terzi

[X] dichiara di essere consapevole che la presente segnalazione non può comportare limitazione dei diritti dei terzi, fermo restando quanto previsto dall'articolo 19, comma 6-ter, della l. n. 241/1990

gli eventuali soggetti cointeressati, titolari di diritti reali di godimento su beni confinanti e risultanti da registrazioni catastali ed estremi catastali dei fondi confinanti a quelli oggetto dell’intervento, sono:

NON CI SONO SOGGETTI CONFINANTI COINTERESSATI TRATTANDOSI DI TERRENO AGRICOLO OGGETTO DI CONTRATTO PRELIMINARE DI DIRITTO DI SUPERIFICIE

o) Avvertenze generali

Dichiara di essere informato che, ai sensi dell’art. 23 d.P.R. n.380/2001:

- i lavori in oggetto possono avere inizio trascorsi 30 gg dalla data di acquisizione della presente al protocollo comunale o dopo l’acquisizione degli atti di assenso presupposti;

- la durata degli stessi non potrà superare il termine di tre anni dalla data della sua presentazione;

- è tenuto a comunicare al SUE la data della fine lavori;

- che ultimato l’intervento, il progettista o un tecnico abilitato rilascia un certificato di collaudo finale, allegato alla comunicazione di fine lavori, che va presentato allo sportello unico, con il quale si attesta la conformità dell’opera al progetto presentato. Contestualmente presenta ricevuta dell'avvenuta presentazione della variazione catastale conseguente alle opere realizzate ovvero dichiarazione che le stesse non hanno comportato modificazioni del classamento. In assenza di tale documentazione si applica la sanzione di cui all'art. 37, c 5, d. P.R. n.380/2001.

Dichiara di essere informato che, nei casi disciplinati dall’art. 24 del d.P.R. n. 380/01, entro quindici giorni dalla data dell’ultimazione dei lavori di finitura dell’intervento, è tenuto a presentare all’ufficio comunale competente domanda di rilascio della segnalazione certificata di agibilità con le modalità di cui all’art. 24 d.P.R. n.380/01 oppure la dichiarazione del direttore dei lavori o, qualora non nominato, di un professionista abilitato, con la quale si attesta la conformità dell'opera al progetto presentato e la sua agibilità (art. 24 comma 5 d.P.R. n. 380/2001 e LR n° 12/2014). Dovrà essere inoltrata la dichiarazione del direttore dei lavori al SUAP – Sportello unico per le attività produttive - con la quale si attesta la conformità dell'opera al progetto presentato e la sua agibilità (art. 10 d.P.R. n.160/2010) ove trattasi di impianto produttivo;

Dichiara di provvedere al pagamento delle imposte dovute al momento del rilascio dell’atto autorizzativo

[X] PRESA VISIONE

Dichiarazione relativa ai diritti di segreteria/istruttori

VERSAMENTO DIRITTI O SPESE

[ ] non sono dovuti oneri quali diritti o spese	
[ ] poiché non previsti dal tariffario	[ ] poiché esentati
[X] sono dovuti oneri quali diritti o spese	

per un totale di Euro
40.00

[ ] pagamento on line alla pagina successiva 'Pagamento oneri'
[ ] versamento su conto corrente postale (vedere le istruzioni di ogni SUAP)

in data	ufficio postale di

Allegata qui la ricevuta di versamento tramite conto corrente postale

[X] pagamento pagoPA / bonifico bancario (vedere le istruzioni di ogni SUAP)

in data	indicare il codice IUV / codice TRN
26/03/2024	

Allega qui l'attestazione del pagamento pagoPA o del bonifico bancario (in caso di bonifico, non è valida la ricevuta di presa in carico del bonifico)

Dichiarazione relativa all'assolvimento dell'imposta di bollo

VERSAMENTO DELL'IMPOSTA DI BOLLO

E' obbligatorio selezionare una delle seguenti quattro opzioni:

[ ] Il pagamento è dovuto e si intende assolvere l'obbligo tramite il circuito digitale pagoPA [NB: questa opzione è possibile solo se lo Sportello Unico aderisce a pagoPA] ...

[X] Il pagamento è dovuto e si intende assolvere l'obbligo con marche da bollo di cui si riportano i numeri di serie identificativi (le marche da bollo utilizzate saranno poi annullate e conservate in originale) ...

Marca da € 16,00 per la domanda:

numero seriale (1)	data
01211024577622	**04/04/2024**

E' obbligatorio selezionare una delle seguenti due opzioni:

[ ] Marca da €16,00 per l'autorizzazione...

[X] Non è richiesta alcuna marca da bollo per l'autorizzazione perché il procedimento può concludersi con il silenzio assenso dell'Amministrazione o con rilascio di Nulla Osta...

per la seguente motivazione

procedura abilitativa semplificata e comunicazione per gli impianti alimentati da energia rinnovabile - Impianti fotovoltaici di potenza inferiore ad 1 MW (ex art. 6 D.Lgs. 28/2011)

(1) Inserire i quattordici numeri presenti appena sopra il codice a barre, nella parte bassa del contrassegno

NOTA BENE: Le domande devono essere regolarizzate in misura forfettaria con una marca da bollo da €16,00 - Aggiungere una marca da bollo per il provvedimento autorizzatorio (in seguito alle modifiche apportate al DPR n. 642/1972 dalla legge n. 147/2013, le istanze trasmesse per via telematica e i provvedimenti rilasciati per via telematica sono soggetti all'imposta di bollo forfettaria di €16,00)

[ ] Per gli Enti autorizzati, l'imposta di bollo è assolta in modo virtuale ai sensi del D.M. 10/11/2011 o ai sensi dell'art. 15 D.P.R. 642/1972 ...

[ ] Il pagamento non è dovuto poiché esentati ...

VERBUND GREEN POWER ITALIA SRL	PRATICA SUAP N°05095070750-04042024-1448
PROCEDURA ABILITATIVA SEMPLIFICATA (P.A.S.- PER INSTALLAZIONE DI IMPIANTI ALIMENTATI DA ENERGIA RINNOVABILE AI SENSI DELL'ART. 6 DEL D.LGS 28/2011 - ART. 6 della LR 25/2012)	
05095070750-04042024-1448.SUAP.PDF.P7M	Riepilogo Pratica SUAP
05095070750-04042024-1448.033.PDF.P7M	Opportuni elaborati progettuali a firma di un progettista: PROGETTO DEFINITIVO OPERE DI CONNESSIONE DI RETE - TAV05 Planimetria generale di progetto - Linea connessione Vincoli PPTR su Ortofoto (2/2)
05095070750-04042024-1448.003.PDF.P7M	DI PIERO FARENTI
05095070750-04042024-1448.001.PDF.P7M	Attestazione del pagamento: bonifico bancario
05095070750-04042024-1448.018.PDF.P7M	PROGETTO DEFINITIVO OPERE DI CONNESSIONE DI RETE -TAV. A4-Asseverazione CEI EN 50341
05095070750-04042024-1448.063.PDF.P7M	Presentazione degli schemi impianti di cui al DM 37/2008: REL2 - Studio di inserimento paesaggistico
05095070750-04042024-1448.046.PDF.P7M	PROGETTO DEFINITIVO OPERE DI CONNESSIONE DI RETE - TAV03 Planimetria generale di progetto - Linea connessione su Catastale 1/1
05095070750-04042024-1448.061.PDF.P7M	Scheda tecnica impianti di energia da fonti rinnovabili: DATASHEET INVERTER INGETEAM
05095070750-04042024-1448.031.PDF.P7M	Opportuni elaborati progettuali a firma di un progettista: PROGETTO DEFINITIVO OPERE DI CONNESSIONE DI RETE - TAV04c Planimetria generale di progetto - Linea connessione Vincoli AdB su IGM: PAI e Idrogeomorfologia
05095070750-04042024-1448.005.PDF.P7M	Procura VERBUND GREEN POWER ITALIA a Philipp Colleselli
05095070750-04042024-1448.076.PDF.P7M	DI PIERO FARENTI
05095070750-04042024-1448.014.PDF.P7M	Elaborati tecnici per la connessione redatti dal gestore di rete: Preventi di connessione alla rete elettrica (STMG)
05095070750-04042024-1448.020.PDF.P7M	Opportuni elaborati progettuali a firma di un progettista: PROGETTO DEFINITIVO OPERE DI CONNESSIONE DI RETE - ELENCO ELABORATI DI PROGETTO DEFINITIVO VALIDATO DAL GESTORE DI RETE E-DISTRIBUZIONE SPA
05095070750-04042024-1448.067.PDF.P7M	Presentazione degli schemi impianti di cui al DM 37/2008: TAV2 - Inquadramento Territoriale
05095070750-04042024-1448.029.PDF.P7M	Opportuni elaborati progettuali a firma di un progettista: PROGETTO DEFINITIVO OPERE DI CONNESSIONE DI RETE - TAV04a Planimetria generale di progetto - Linea connessione Vincoli AdB su Ortofoto: PAI
05095070750-04042024-1448.052.PDF.P7M	Annex 1 allegato al Contratto preliminare
05095070750-04042024-1448.035.PDF.P7M	RELAZIONE AGRONOMICA - ALLEGATO PLANIMETRICO
05095070750-04042024-1448.016.PDF.P7M	Elaborati tecnici per la connessione redatti dal gestore di rete: PROGETTO DEFINITIVO OPERE DI CONNESSIONE DI RETE - TAV. A2-Asseverazione Interferenze
05095070750-04042024-1448.065.PDF.P7M	REL.04 - Piano preliminare utilizzo terre e rocce scavo
05095070750-04042024-1448.050.PDF.P7M	Documentazione catastale con individuazione del nuovo intervento: : TAV2 - Inquadramento Territoriale
05095070750-04042024-1448.048.PDF.P7M	Documentazione catastale: PROGETTO DEFINITIVO OPERE DI CONNESSIONE DI RETE - TAV03 Planimetria generale di progetto - Linea connessione su Catastale 2/1
05095070750-04042024-1448.026.PDF.P7M	Opportuni elaborati progettuali a firma di un progettista: PROGETTO DEFINITIVO OPERE DI CONNESSIONE DI RETE - TAV02 Planimetria generale di progetto - Linea connessione su CTR scala 1:25.000
05095070750-04042024-1448.010.PDF.P7M	Dichiarazione D.U.R.C.
05095070750-04042024-1448.024.PDF.P7M	RELAZIONE AGRONOMICA - RILIEVO FOTOGRAFICO E DESCRITTIVO DEGLI ELEMENTI CARATTERISTICI DEL PAESAGGIO
05095070750-04042024-1448.055.PDF.P7M	Dichiarazione che l'impianto non si trovi all'interno di aree fra quelle specificamente elencate e individuate dall'allegato 3) lettera f), al decreto del ministero dello sviluppo economico del 10/09/2010
05095070750-04042024-1448.053.PDF.P7M	Contratto Preliminare di Concessine di diritto di superficie
05095070750-04042024-1448.022.PDF.P7M	Opportuni elaborati progettuali a firma di un progettista: PROGETTO DEFINITIVO OPERE DI CONNESSIONE DI RETE - TAV01 Planimetria generale di progetto - Linea connessione su CTR scala 1:50.000
05095070750-04042024-1448.059.PDF.P7M	Scheda tecnica impianti di energia da fonti rinnovabili: struttura fondazione power station inverter
05095070750-04042024-1448.070.PDF.P7M	Presentazione degli schemi impianti di cui al DM 37/2008: TAV5 - Cabine: pinata e sezioni
05095070750-04042024-1448.028.PDF.P7M	RELAZIONE AGRONOMICA - RILIEVO FOTOGRAFICO E DESCRITTIVO DEGLI ELEMENTI CARATTERISTICI DEL PAESAGGIO
05095070750-04042024-1448.007.PDF.P7M	Comunicazione cessione contratto
05095070750-04042024-1448.074.PDF.P7M	Presentazione degli schemi impianti di cui al DM 37/2008:TAV9 – Schema Elettrico Power Station
05095070750-04042024-1448.043.PDF.P7M	Dichiarazione Iter autorizzativo e Aree Idonee ai sensi dell'art. 20 co 8 del DLgs 199/2021
05095070750-04042024-1448.012.PDF.P7M	D.I. Ing. POMPILIO ASSENZIO
05095070750-04042024-1448.069.PDF.P7M	Presentazione degli schemi impianti di cui al DM 37/2008: TAV4 - Layout, viabilità, recinzione, videosorveglianza
05095070750-04042024-1448.038.PDF.P7M	Relazione compatibilità con il Piano di Tutela delle Acque
05095070750-04042024-1448.060.PDF.P7M	Scheda tecnica impianti di energia da fonti rinnovabili: Schema elettrico unifilare power station
05095070750-04042024-1448.072.PDF.P7M	Presentazione degli schemi impianti di cui al DM 37/2008: TAV7 – Layout inverter
05095070750-04042024-1448.041.PDF.P7M	D.I. PHILIPP COLLESELLI
05095070750-04042024-1448.057.PDF.P7M	Scheda tecnica impianti di energia da fonti rinnovabili: DATASHEET MODULI TRINA
05095070750-04042024-1448.002.PDF.P7M	Fotocopia di un documento di identita' del soggetto che conferisce la procura speciale: D.I. PHILIPP COLLESELLI
05095070750-04042024-1448.049.PDF.P7M	Documentazione catastale: PROGETTO DEFINITIVO OPERE DI CONNESSIONE DI RETE - TAV03 Planimetria generale di progetto - Linea connessione su Catastale 3/1
05095070750-04042024-1448.019.PDF.P7M	Contabile accettazione preventivo di connessione
05095070750-04042024-1448.004.PDF.P7M	Visura Camerale Verbund Green Power Italia Srl
05095070750-04042024-1448.032.PDF.P7M	Opportuni elaborati progettuali a firma di un progettista: PROGETTO DEFINITIVO OPERE DI CONNESSIONE DI RETE - TAV05 Planimetria generale di progetto - Linea connessione Vincoli PPTR su Ortofoto (1/2)
05095070750-04042024-1448.030.PDF.P7M	Opportuni elaborati progettuali a firma di un progettista: PROGETTO DEFINITIVO OPERE DI CONNESSIONE DI RETE - TAV04b Planimetria generale di progetto - Linea connessione Vincoli AdB su Ortofoto
05095070750-04042024-1448.036.PDF.P7M	RELAZIONE AGRONOMICA - ALLEGATO PLANIMETRICO ALLA RELAZIONE PAESAGGIO AGRARIO
05095070750-04042024-1448.062.PDF.P7M	Presentazione degli schemi impianti di cui al DM 37/2008:REL1 - Relazione Tecnica Generale
05095070750-04042024-1448.045.PDF.P7M	Estratto del P.R.G. con evidenziato l'immobile e/o l'area di intervento
05095070750-04042024-1448.051.PDF.P7M	Certificato di Destinazione Urbanistica
05095070750-04042024-1448.021.PDF.P7M	RELAZIONE AGRONOMICA - Relazione pedoagronomica
05095070750-04042024-1448.015.PDF.P7M	Elaborati tecnici per la connessione redatti dal gestore di rete: PROGETTO DEFINITIVO OPERE DI CONNESSIONE DI RETE -TAV. A1-Asseverazione Vincoli
05095070750-04042024-1448.066.PDF.P7M	Presentazione degli schemi impianti di cui al DM 37/2008: TAV1 - Aree idonee
05095070750-04042024-1448.034.PDF.P7M	Opportuni elaborati progettuali a firma di un progettista: PROGETTO DEFINITIVO OPERE DI CONNESSIONE DI RETE - TAV06 Planimetria generale di progetto - Linea connessione Vincoli Natura2000, SIC e ZPS su Ortofoto
05095070750-04042024-1448.047.PDF.P7M	Documentazione catastale: Tav 3a - Progetto Linea connessione su base catastale
05095070750-04042024-1448.064.PDF.P7M	Presentazione degli schemi impianti di cui al DM 37/2008: REL3 - Relazione tecnica di progetto
05095070750-04042024-1448.017.PDF.P7M	Elaborati tecnici per la connessione redatti dal gestore di rete: PROGETTO DEFINITIVO OPERE DI CONNESSIONE DI RETE - TAV. A3-Asseverazione Interferenze pericolo incendio
05095070750-04042024-1448.056.PDF.P7M	Relazione tecnica di asseverazione
05095070750-04042024-1448.040.PDF.P7M	Comunicazione della società proponente
05095070750-04042024-1448.027.PDF.P7M	RELAZIONE AGRONOMICA - RILIEVO DEGLI ELEMENTI CARATTERISTICI DEL PAESAGGIO AGRARIO
05095070750-04042024-1448.023.PDF.P7M	RELAZIONE AGRONOMICA - RELAZIONE ILLUSTRATIVA DELLE PRODUZIONI AGRICOLE DI PREGIO RISPETTO AL CONTESTO PAESAGGISTICO
05095070750-04042024-1448.058.PDF.P7M	Scheda tecnica impianti di energia da fonti rinnovabili: scheda tecnica power station inverter
05095070750-04042024-1448.054.PDF.P7M	Dichiarazione dell'impresa esecutrice dei lavori
05095070750-04042024-1448.071.PDF.P7M	Presentazione degli schemi impianti di cui al DM 37/2008:TAV6 – Schema elettrico unifilare
05095070750-04042024-1448.068.PDF.P7M	Presentazione degli schemi impianti di cui al DM 37/2008: TAV3 - Disposizione Moduli
05095070750-04042024-1448.037.PDF.P7M	Relazione Geologica, Geotecnica e sismica
05095070750-04042024-1448.044.PDF.P7M	Estratto del P.R.G. con evidenziato l'area di intervento
05095070750-04042024-1448.006.PDF.P7M	Comunicazione ai proprietari
05095070750-04042024-1448.013.PDF.P7M	Elaborati tecnici per la connessione redatti dal gestore di rete- lettera accettazione prev. Connessione
05095070750-04042024-1448.075.PDF.P7M	Presentazione degli schemi impianti di cui al DM 37/2008:TAV10 – Pianta O&M Container
05095070750-04042024-1448.039.PDF.P7M	Opportuni elaborati progettuali a firma di un progettista: Dichiarazione Impatto acustico
05095070750-04042024-1448.008.PDF.P7M	Pareri, autorizzazioni, nulla osta, rilasciati dai soggetti competenti: Comunicazione della società proponente
05095070750-04042024-1448.073.PDF.P7M	Presentazione degli schemi impianti di cui al DM 37/2008: TAV8 – Particolari Inverter
05095070750-04042024-1448.011.PDF.P7M	Elaborati tecnici per la connessione redatti dal gestore di rete: PROGETTO DEFINITIVO OPERE DI CONNESSIONE DI RETE - TAV. R-Planimetria generale di progetto - Relazione Tecnica
05095070750-04042024-1448.025.PDF.P7M	RELAZIONE AGRONOMICA - RILIEVO DEGLI ELEMENTI CARATTERISTICI DEL PAESAGGIO AGRARIO
05095070750-04042024-1448.042.PDF.P7M	Opportuni elaborati progettuali a firma di un progettista: PROGETTO DEFINITIVO OPERE DI CONNESSIONE DI RETE - TAV. F- Planimetria generale di progetto - Ricostruzione Fotografica dell'intervento
05095070750-04042024-1448.009.PDF.P7M	Procura speciale
05095070750-04042024-1448.001.MDA.PDF.P7M	MDA Pratica

Pratica edilizia	_____
del	_____
Protocollo	_____

RELAZIONE TECNICA DI ASSEVERAZIONE

DATI DEL PROGETTISTA

Cognome e Nome	*FARENTI PIERO*				
codice fiscale					
nato a		prov.		stato	
nato il					
residente in		prov.		stato	
indirizzo		n.		C.A.P.	
con studio in		prov.		stato	
indirizzo		n.		C.A.P.	
Iscritto all'ordine/collegio	*INGEGNERI*	di	*FROSINONE*	al n.	*1733*
Telefono			fax.		
posta elettronica certificata	*piero@pec.farenti.it*				

N.b. I dati de**l** progettista coincidono con quelli già indicati, nella sezione 2 dell'Allegato "Soggetti coinvolti", per il progettista delle opere architettoniche

DICHIARAZIONI

Il progettista, in qualità di tecnico asseverante, preso atto di assumere la qualità di persona esercente un servizio di pubblica necessità ai sensi degli articoli 359 e 481 del Codice Penale, consapevole che le dichiarazioni false, la falsità negli atti e l'uso di atti falsi comportano l'applicazione delle sanzioni penali previste dagli artt. 75 e 76 del d.P.R. n. 445/2000 e di quelle di cui all'art. 19, comma 6, della legge n. 241/1990, sotto la propria responsabilità

DICHIARA

1) Tipologia di intervento e descrizione sintetica delle opere

che i lavori riguardano l'immobile/il terreno individuato nella PAS di cui la presente relazione costituisce parte integrante e sostanziale;

che le opere in progetto sono subordinate a **PAS** in quanto rientrano nella seguente **tipologia di intervento**:

☐ collocato su edifici, tettoie, serre o pensiline e da realizzarsi con tegole fotovoltaiche o altri elementi innovativi;
☐ collocato su edifici o loro pertinenze (realizzati all'interno della zona A di cui al D.M. 1444/1968) e da realizzarsi con tegole fotovoltaiche o altri elementi innovativi;
☐ Impianto solare fotovoltaico non integrato ubicato al suolo con potenza inferiore a 20 kW;

☐ Impianto solare fotovoltaico ubicato a suolo su terreni agricoli (max 10% del terreno agricolo e distanza superiore a 2000 mt. da altri terreni dello stesso proprietario), non ricadenti fra quelli di cui al punto 12.1 e 12.2 lettera a) del D.M. 10/09/2010, aventi capacità di generazione inferiore alla soglia indicata alla tabella A allegata al D.Lgs n. 387 del 29/12/2003, cioè con potenza inferiore a 20 kW, e che faccia capo ad un unico punto di connessione ed ad un unico soggetto;
☐ Impianto solare fotovoltaico ubicato su aree già degradate da attività antropiche, pregresse o in atto, tra cui siti industriali, cave, discariche, siti contaminati, con potenza non superiore a 1 MW e direttamente su suolo;
☐ Impianto eolico di potenza inferiore a 200 kW con max 4 generatori eolici;
☐ Impianti Biomassa, gas di discarica, gas residuati dai processi di depurazione, operanti in assetto cogenerativi con potenza > 50 ≤ 1000 kW ovvero 3000 kWt;
☐ Impianti alimentati da biomassa e biogas con potenza max 200 kW;
☐ Impianti da gas di discarica, gas residuati con potenza inferiore a 1 MW;
☐ Impianti non cogenerativi con potenza ≤ 250kW;
☐ Impianti idroelettrici e geotermoelettrici realizzati su edifici esistenti senza variaz one planoaltimetriche, senza cambio di destinazione d'uso, senza intaccare parti strutturali, ecc., con potenza max 200 kW;
☐ Impianti idroelettrici e geotermoelettrici alimentati da fonte idraulica con potenza inferiore a 1 MW;
☐ Attività di costruzione ed esercizio di impianti fotovoltaici di **potenza sino a 10 MW** connessi alla rete elettrica di media tensione e localizzati in area a destinazione industriale, produttiva o commerciale (ai sensi del c.9 bis, dell'art.6 del D.LGS 28/2011 modificato dal D.L. 77/2021.
☒ Altro impianto di energia elettrica: Attività di costruzione ed esercizio di impianti fotovoltaici di potenza sino a 12 MW connessi alla rete elettrica di media tensione e localizzati in area idonea ai sensi del DL 199-2021 art. 20 co 8 lett. c-ter punto 1: "*le aree classificate agricole, racchiuse in un perimetro i cui punti distino non più di 500 metri da zone a destinazione industriale, artigianale e commerciale, compresi i siti di interesse nazionale, nonché le cave e le miniere;"*

e che consistono in: costruzione ed esercizio di un impianto fotovoltaico denominato "AGAL Project 1", ubicato in agro di GALATINA (LE), distinto al N.C.T. del Comune di GALATINA al Foglio n. 74, particelle n. 45 - 496, da ubicarsi nel Comune di GALATINA (LE).

2) Dati dell'immobile oggetto di intervento

l'intervento interessa l'immobile sito in STRADA VICINALE GROTTELLA, n. SNC avente destinazione d'uso esistente AGRICOLA (ad es. . residenziale, industriale, commerciale, ecc…) e di progetto AGRICOLA

Censito al NCEU			
Foglio	Particella	Sub	Cat

Censito in NCT		
Foglio	Particella	Sub
74	45 (in parte) – 496 (in parte)	

Superfici edificio (reali e non catastali)		
coperta mq.	scoperta mq.	altezza m.

Superfici terreno (reali e non catastali) **56300,00 mq**

3) **Strumentazione urbanistica comunale vigente e in salvaguardia**

che l'area/immobile oggetto di intervento risulta individuata dal/è da realizzarsi su:

		SPECIFICARE	ZONA	ART.
☒	PUG/ PRG/ PDF	PUG	E/2, E/3	Artt. 5.2.3 e 5.2.4 NTA
☐	PIANO PARTICOLAREGGIATO			
☐	PIANO DI RECUPERO			
☐	P.I. P			
☐	P.E.E.P.			
☐	ALTRO:			

4) **Variazioni catastali (L n. 331/2004 art.1 comma 332)**

che l'immobile oggetto dei lavori

4.1 ☐ **non necessita di alcuna variazione catastale**

4.2 ☒ **necessita di variazione catastale** che sarà eseguita ad ultimazione lavori e trasmessa, unitamente alla nuova planimetria alla Amministrazione Comunale

5) **Tutela dall'inquinamento acustico**

che l'intervento

5.1 ☐ **non rientra** nell'ambito di applicazione dell'articolo 8 della l. n. 447/1995

5.2 ☒ **rientra** nell'ambito di applicazione dell'articolo 8 della l. n. 447/1995, integrato con i contenuti dell'articolo 4 del d.P.R. n. 227/2011 e pertanto **si allega**:

5.2.1 ☒ documentazione di impatto acustico (art. 8, commi 2 e 4, legge n. 447/1995)

5.2.2 ☐ valutazione previsionale di clima acustico (art. 8, comma 3, legge n. 447/1995)

5.2.3 ☐ autocertificazione a firma del tecnico abilitato competente in acustica ambientale in cui si attesta il rispetto dei requisiti di protezione acustica in relazione alla zonizzazione acustica di riferimento (art. 8, comma 3-bis, legge n. 447/1995)

5.2.4 ☐ dichiarazione sostitutiva dell'atto di notorietà, a firma del titolare, relativa al rispetto dei limiti stabiliti dal documento di classificazione acustica del territorio comunale di riferimento ovvero, ove questo non sia stato adottato, ai limiti individuati dal d.P.C.M. 14 novembre 1997 (art. 4, commi 1 e 2, d.P.R. n. 227/2011)

☐ che è stata presentata alla Provincia competente apposita relazione tecnica asseverata da un tecnico competente, che documenti il rispetto dei limiti di cui alla presente normativa, per l'esercizio di nuove attività imprenditoriali, ovvero per ampliamenti o modifiche di attività esistenti, che determinano un livello di rumore ambientale superiore a 40 dB(A) durante il periodo diurno e superiore a 30 dB(A) durante il periodo notturno (art.12 LEGGE REGIONALE 12 febbraio 2002, N. 3 **"Norme di indirizzo per il contenimento e la riduzione dell'inquinamento acustico".**

6) Produzione di materiali di risulta

che le opere

6.1 ☐ non sono soggette alla normativa relativa ai materiali da scavo (art. 41-bis D.L. n. 69 del 2013 e art. 184-bis d.lgs. n. 152 del 2006)

6.2 ☒ comportano la produzione di materiali da scavo **considerati come sottoprodotti** ai sensi dell'articolo 184-bis, comma 1, del d.lgs. n. 152/2006 o dell'articolo 41-bis, comma 1, D.L. n. 69 del 2013, e inoltre

6.2.1 ☐ **le opere comportano** la produzione di materiali da scavo per un **volume superiore a 6000 mc e sono soggette a VIA o AIA**, e pertanto, ai sensi dell'art. 184-bis, comma 2-bis, e del d.m. n. 161/2012

6.2.1.1. ☐ **si allega/ si comunicano gli estremi del** . Provvedimento di VIA o AIA, comprensivo dell'assenso al Piano di Utilizzo dei materiali da scavo, rilasciato da_____ con prot. _____ in data _____

(*) (variabile, solo nel caso di richiesta contestuale di atti di assenso presupposti alla SCIA)

6.2.2 ☒ le opere comportano la produzione di materiali da scavo per un **volume inferiore o uguale a 6000 mc** ovvero (**pur superando tale soglia) non sono soggette a VIA o AIA,** e pertanto

6.2.2.1 ☐ allega **autocertificazione del titolare** resa all'ARPA ai sensi del comma 2 dell'art. 41-bis D.L. n. 69 del 2013

6.3 ☒ **comportano** la produzione di materiali da scavo che saranno riutilizzati nello stesso luogo di produzione e pertanto

6.3.1 ☐ **allega autocertificazione del titolare (che i materiali da scavo saranno riutilizzati nello stesso** luogo di produzione)

6.4 ☐ riguardano interventi di **demolizione di edifici o altri manufatti preesistenti e producono rifiuti** la cui gestione è disciplinata ai sensi della parte quarta del d.lgs. n. 152/ 2006

6.5 ☒ **comportano** la produzione di **materiali da scavo che saranno gestiti dall'interessato come rifiuti**

6.6 ☐ **Ai sensi del RR n.6/2006 si allega bilancio di produzione**

7) Prevenzione incendi

che l'intervento

7.1 ☒ non è soggetto alle norme di prevenzione incendi

7.2 ☐ è soggetto alle norme tecniche di prevenzione incendi e le stesse sono rispettate nel progetto

7.3 ☐ presenta caratteristiche tali da non consentire l'integrale osservanza delle regole tecniche di prevenzione incendi e pertanto

7.3.1 ☐ **si allega la documentazione necessaria** all'ottenimento della deroga

(*) (variabile, solo nel caso di richiesta contestuale di atti di assenso presupposti alla SCIA)

7.3.2 ☐ la relativa deroga è stata ottenuta con prot. _____ in data _____

e che l'intervento

7.4 ☒ **non è soggetto alla valutazione del progetto** da parte del Comando Provinciale dei Vigili del Fuoco ai sensi del d.P.R. n. 151/2011

7.5 ☐ **è soggetto alla valutazione del progetto** da parte del Comando Provinciale dei Vigili del Fuoco, ai sensi dell'articolo 3 del d.P.R. n. 151/2011 e pertanto

7.5.1☐ **si allega la documentazione necessaria** alla valutazione del progetto

(*) (variabile, solo nel caso di richiesta contestuale di atti di assenso presupposti alla SCIA)

7.5.2☐ la valutazione del progetto è stata effettuata con prot. _____ in data _____

7.6 ☐ **costituisce variante e il sottoscritto assevera che le modifiche non costituiscono variazione dei requisiti di sicurezza antincendio** già approvati con parere del Comando Provinciale dei Vigili del fuoco rilasciato con prot. _____ in data _____

8) Amianto

che le opere

8.1 ☒ **non interessano** parti di edifici con presenza di fibre di amianto

8.2 ☐ **interessano** parti di edifici con presenza di fibre di amianto e che pertanto il datore di lavoro, prima dell'inizio di lavori di demolizione o di rimozione dell'amianto o di materiali contenenti amianto da edifici, strutture, apparecchi e impianti, nonché dai mezzi di trasporto, predispone, ai sensi dei commi 2 e 5 dell'articolo 256 del d.lgs. n. 81/2008, il **Piano di Lavoro di demolizione o rimozione dell'amianto**

8.2.1 ☐ **in allegato** alla presente relazione di asseverazione

(*) (variabile, solo nel caso di richiesta contestuale di atti di assenso presupposti alla SCIA)

8.2.2 ☐ presentato con prot. _____ in data _____

9) Interventi strutturali e/o in zona sismica

che l'intervento

9.1 ☒ **non prevede** la realizzazione di **opere di conglomerato cementizio armato**, normale e precompresso ed a struttura metallica

9.2 ☐ **prevede** la realizzazione di opere di **conglomerato cementizio armato**, normale e precompresso ed a struttura metallica; pertanto

9.2.1 ☐ si allega la documentazione relativa alla denuncia di cui all'articolo 65 del d.P.R. n. 380/2001

9.2.2 ☐ la denuncia di cui all'articolo 65 del d.P.R. n. 380/2001 è già stata depositata con prot. _____ in data _____

e che l'intervento

9.3 ☐ **non prevede opere** da denunciare o autorizzare ai sensi degli articoli 93 e 94 del d.P.R. n. 380/2001 o della corrispondente normativa regionale

9.4 ☒ **prevede opere che non richiedono il deposito dei calcoli strutturali al SUE, trattandosi di opere minore priva di rilevanza per la pubblica incolumità** di cui alla Deliberazione della Giunta Regionale 3 giugno 2010, n. 1309, elenco:

☒ "A1" PUNTO 3.2

☐ "A2" PUNTO _____

All'uopo si allega:

1) relazione tecnica esplicativa: contenente le informazioni relative alla tipologia della costruzione o del manufatto, le dimensioni dell'intervento proposto, la destinazione d'uso ed il contesto in cui viene realizzato, indicando espressamente a quali punti degli elenchi A.1 e A.2 si fa riferimento. In tutti i casi occorre valutare e dimostrare analiticamente che vengono rispettati i limiti di carico prescritti ed ogni altro requisito o condizione indicati nei medesimi elenchi. Nel caso si utilizzino strutture prefabbricate e/o modulari, occorre allegare i certificati di origine rilasciati dal produttore;

2) elaborato grafico: comprensivo di piante e sezioni, quotato ed in scala commisurata all'entità dell'intervento, contenente le informazioni necessarie a dimostrare che i parametri dimensionali rientrano tra i limiti indicati negli elenchi sopra citati.

9.5 ☐ costituisce una **variante non sostanziale riguardante parti strutturali** relativa ad un progetto esecutivo delle strutture precedentemente presentato con prot. _____ in data _____

9.6 ☐ prevede il deposito dei calcoli strutturali prima dell'inizio dei lavori (art. 93 e 94 d. P.R. n. 380/01), il successivo deposito della "relazione sismica a struttura ultimata" (art.6 L. 1086/1971), infine, del collaudo statico. Pertanto

☐ **si allega** la documentazione relativa ai calcoli strutturali

☐ **la relativa denuncia dei lavori in zona sismica è già stata depositata** con prot. _____ in data _____

9.7 ☐ **prevede opere strutturali soggette ad autorizzazione sismica** ai sensi dell'articolo 94 del d.P.R. n. 380/2001 o della corrispondente normativa regionale e pertanto

9.7.1 ☐ **si allega** la documentazione necessaria per il rilascio dell'**autorizzazione sismica**

(*) (variabile, solo nel caso di richiesta contestuale di atti di assenso presupposti alla SCIA)

9.7.2 ☐ **la relativa autorizzazione è già stata ottenuta** con prot. _____ in data _____

10) **Qualità ambientale dei terreni**

che l'intervento, in relazione alla qualità ambientale dei terreni,

10.1 ☒ **non richiede indagini ambientali preventive** in relazione alle attività finora svolte sull'area interessata dall'intervento
10.2 ☐ a seguito delle preventive analisi ambientali effettuate, **non necessita di bonifica**, pertanto
10.2.1 ☐ **si allegano i risultati delle analisi ambientali dei terreni**

DICHIARAZIONI RELATIVE AI VINCOLI

TUTELA STORICO - AMBIENTALE

11) **Bene sottoposto al Piano Paesaggistico Territoriale Regionale della Puglia**

che l'immobile oggetto dei lavori con riferimento al PPTR approvato con delibera n. 176 del 16 febbraio 2015, pubblicata sul BURP n. 40 del 23.03.2015
11.1 ☒ **non è sottoposto a tutela**
11.2 ☐ **è sottoposto a tutela ma l'intervento non richiede il rilascio dell'autorizzazione/accertamento di compatibilità paesaggistica**
11.3 ☐ **è sottoposto a tutela** e pertanto
11.3.1 ☐ **è assoggettato al procedimento semplificato di autorizzazione paesaggistica,** in quanto di lieve entità, secondo quanto previsto dal d.P.R. n. 139/2010, e pertanto
11.3.1.1☐ **si allega la relazione paesaggistica semplificata** e la documentazione necessaria ai fini del rilascio dell'autorizzazione paesaggistica semplificata
(*) (variabile, solo nel caso di richiesta contestuale di atti di assenso presupposti alla SCIA)
11.3.1.2 ☐ l'autorizzazione paesaggistica semplificata è stata rilasciata con prot. _____ in data _____

11.3.2 ☐ **è assoggettato al procedimento ordinario di autorizzazione paesaggistica**, e pertanto
11.3.2.1 ☐ **si allega la relazione paesaggistica** e la documentazione necessaria ai fini del rilascio dell'autorizzazione paesaggistica
(*) (variabile, solo nel caso di richiesta contestuale di atti di assenso presupposti alla SCIA)
11.3.2.2 ☐ l'autorizzazione paesaggistica è stata rilasciata con prot. _____ in data _____

11.3.3 ☐ **è assoggettato al procedimento di accertamento di compatibilità paesaggistica**
11.3.1 ☐ **si allega la documentazione necessaria** ai fini dell'accertamento di compatibilità paesaggistica
(*) (variabile, solo nel caso di richiesta contestuale di atti di assenso presupposti alla SCIA)
11.3.4 ☐ **accertamento di compatibilità paesaggistica** è stato rilasciato con prot. _____ in data _____

12) **Bene sottoposto a parere della Soprintendenza**

che l'immobile oggetto dei lavori, ai sensi del Parte II, Titolo I, Capo I del d.lgs. n. 42/2004,
12.1 ☒ **non è sottoposto a tutela**
12.2 ☐ **è sottoposto a tutela** e pertanto
12.2.1 ☐ **si allega la documentazione necessaria** ai fini del rilascio del parere/nulla osta
(*) (variabile, solo nel caso di richiesta contestuale di atti di assenso presupposti alla SCIA)
12.2.2 ☐ il parere/nulla osta è stato rilasciato con prot. _____ in data _____

13) **Bene inserito in zona del Centro Storico**

che l'immobile oggetto dei lavori ricade:
13.1 ☐ ZONA 1 – **Rilascio parere Soprintendenza Archeologica per opere implicante lavori di scavo;**
13.2 ☐ ZONA 2 – **Preavviso di almeno 10gg. Prima esecuzione scavi alla Soprintendenza Archeologica per esecuzione saggi;**
13.3 ☐ ZONA 3 – **Comunicazione data inizio lavori scavo con almeno 10gg di anticipo alla Soprintendenza Archeologica**

14) **Bene inserito in area di interesse archeologica (D.G.C. n. 126/89)**

che l'immobile oggetto dei lavori è sottoposto a
14.1 ☐ **zona archeologica 1 – Rilascio parere Soprintendenza Archeologica per opere implicante lavori di scavo;**
14.2 ☐ **zona archeologica 2 – Preavviso di almeno 10gg prima dell'esecuzione scavi alla Soprintendenza Archeologica per esecuzione saggi;**
14.3 ☐ **zona archeologica 3 – Comunicazione data inizio lavori scavo con almeno 10gg di anticipo alla Soprintendenza Archeologica.**

15) **Bene in area protetta**

che l'immobile oggetto dei lavori, ai sensi della legge n. 394/1991 (Legge quadro sulle aree protette) e della corrispondente normativa regionale,
15.1 ☒ **non ricade in area tutelata**
15.2 ☐ **ricade in area tutelata**, ma le opere non comportano alterazione dei luoghi o dell'aspetto esteriore degli edifici
15.3 ☐ **è sottoposto alle relative disposizioni** e pertanto
15.3.1 ☐ **si allega la documentazione necessaria** ai fini del rilascio del parere/nulla osta
(*) (variabile, solo nel caso di richiesta contestuale di atti di assenso presupposti alla SCIA)
15.3.2 ☐ il parere/nulla osta è stato rilasciato con prot. _____ in data _____

TUTELA ECOLOGICA

16) Bene sottoposto a vincolo idrogeologico con riferimento al Piano Assetto Idrogeologico

che, ai fini del vincolo idrogeologico, l'area oggetto di intervento

16.1 ☒ **non ricade in area vincolata** e si allega stralcio carta idrogeomorfologica e IGM estratta dal sito dell'AdB Puglia sottoposta a tutela

16.2 ☐ **ricade in area a pericolosità di frana e** pertanto

16.2.1 ☐ **si allega la documentazione necessaria** ai fini del rilascio del parere AdB Puglia

(*) (variabile, solo nel caso di richiesta contestuale di atti di assenso presupposti alla SCIA)

16.2.2 ☐ l'autorizzazione è stata rilasciata con prot. _____ in data _____

16.3 ☐ **ricade in area a pericolosità idraulica e** pertanto

16.3.1 ☐ **si allega la documentazione necessaria** ai fini del rilascio del parere AdB Puglia

(*) (variabile, solo nel caso di richiesta contestuale di atti di assenso presupposti alla SCIA)

16.3.2☐ l'autorizzazione è stata rilasciata con prot. _____ in data _____

16.4 ☐ **pur non ricadendo in area vincolata, è interessata da reticolo AdB** non riportato nella carta IGM ma presente nella carta idrogeomorfologica, pertanto alla presente è allegato studio di compatibilità.

17) Bene sottoposto a vincolo idraulico

che, ai fini del vincolo idraulico, l'area oggetto di intervento

17.1 ☒ **non è sottoposta a tutela**

17.2 ☐ **è sottoposta a tutela** ed è necessario il rilascio dell'autorizzazione di cui al comma 2 dell'articolo 115 del d.lgs. n. 152/2006 e al r.d. 523/1904, pertanto

17.2.1☐ **si allega la documentazione necessaria** ai fini del rilascio dell'autorizzazione

(*) (variabile, solo nel caso di richiesta contestuale di atti di assenso presupposti alla SCIA)

17.2.2☐ l'autorizzazione è stata rilasciata con prot. _____ in data _____

18) Zona di conservazione "Natura 2000"

che, ai fini della zona speciale di conservazione appartenente alla rete "Natura 2000" (d.P.R. n. 357/1997e d.P.R. n. 120/2003) **l'intervento**

18.1☒ **non è soggetto a Valutazione d'incidenza (VINCA)**

18.2☐ **è soggetto a Valutazione d'incidenza (VINCA),** pertanto

18.2.1 ☐ **si allega la documentazione necessaria** all'approvazione del progetto

(*) (variabile, solo nel caso di richiesta contestuale di atti di assenso presupposti alla SCIA)

18.2.2 ☐ la valutazione è stata effettuata con prot. _____ in data _____

19) Fascia di rispetto cimiteriale

che in merito alla fascia di rispetto cimiteriale (articolo 338, testo unico delle leggi sanitarie 1265/1934)

19.1 ☒ **l'intervento non ricade nella fascia di rispetto**

19.2 ☐ **l'intervento ricade nella fascia di rispetto ed è consentito**

19.3 ☐ **l'intervento ricade in fascia di rispetto cimiteriale e non è consentito, pertanto**

19.3.1 ☐ **si allega la documentazione necessaria** per la richiesta di deroga
(*) (variabile, solo nel caso di richiesta contestuale di atti di assenso presupposti alla SCIA)

19.3.2 ☐ la relativa deroga è stata ottenuta con prot. _____ in data _____

20) Aree a rischio di incidente rilevante

che in merito alle attività a rischio d'incidente rilevante (d.lgs. n. 334/1999 e d.m. 9 maggio 2001):

20.1 ☒ **nel comune non è presente un'attività a rischio d'incidente rilevante**

20.2 ☐ **nel comune è presente un'attività a rischio d'incidente rilevante la relativa "area di danno"** è individuata nella pianificazione comunale

20.2.1 ☐ **l'intervento non ricade nell'area di danno**

20.2.2 ☐ **l'intervento ricade in area di danno**, pertanto

20.2.2.1 ☐ **si allega la documentazione necessaria** alla valutazione del progetto dal Comitato Tecnico Regionale
(*) (variabile, solo nel caso di richiesta contestuale di atti di assenso presupposti alla SCIA)

20.2.2.2 ☐ la valutazione del Comitato Tecnico Regionale è stata rilasciata con prot. _____ in data _____

20.3 ☐ **nel comune è presente un'attività a rischio d'incidente rilevante e la relativa "area di danno" non è individuata** nella pianificazione comunale, pertanto

20.3.1 ☐ **si allega la documentazione necessaria** alla valutazione del progetto dal Comitato Tecnico Regionale

21) Smaltimento delle Acque di Prima Pioggia

che, in base a quanto previsto dal d. lgs. n. 152/2006 e al Piano di Tutela delle Acque della Regione Puglia approvato dal Consiglio della Regione Puglia, con Deliberazione n. 230 del 20/10/2009 **l'intervento**

21.1 ☒ **non è soggetto alla normativa citata**

21.2 ☐ **è soggetto** pertanto

21.2.1 ☐ **si allega la documentazione necessaria per il rilascio dell'autorizzazione** da parte della Provincia
(*) (variabile, solo nel caso di richiesta contestuale di atti di assenso presupposti alla SCIA)

21.2.2 ☐ la comunicazione, riguardanti superfici dei piazzali e coperture dei fabbricati da smaltire < 2000 mq è stata effettuata alla Provincia con prot. _____ in data _____

22) **Altri vincoli di tutela ecologica**

che l'area/immobile oggetto di intervento risulta assoggettata ai seguenti vincoli:

22.1 ☐ **fascia di rispetto dei depuratori** (punto 1.2, allegato 4 della deliberazione 4 febbraio 1977 del Comitato dei Ministri per la tutela delle acque)

22.2 ☐ Altro (specificare) _____

In caso di area/immobile assoggettato ad uno o più dei sopracitati vincoli

22.2.1 ☐ **si allegano le autocertificazioni** relative alla conformità dell'intervento per i relativi vincoli

22.2.2 ☐ **si allega la documentazione necessaria** ai fini del rilascio dei relativi atti di assenso

(*) (variabile, solo nel caso di richiesta contestuale di atti di assenso presupposti alla SCIA)

22.2.3 ☐ il relativo atto di assenso è stato rilasciato con prot. _____ in data _____

(l'opzione è ripetibile in base al numero di vincoli che insistono sull'area/immobile)

TUTELA FUNZIONALE

23) **Vincoli per garantire il coerente uso del suolo e l'efficienza tecnica delle infrastrutture** (*)

che l'area/immobile oggetto di intervento risulta assoggettata ai seguenti vincoli:

23.1 ☐ **stradale** (d.m. n. 1404/1968, d.P.R. n. 495/92) (specificare) _____

23.2 ☐ **ferroviario** (d.P.R. n. 753/1980)

23.3 ☒ **elettrodotto** (d.P.C.M. 23 aprile 1992)

23.4 ☐ **gasdotto** (d.m. 24 novembre 1984)

23.5 ☐ **militare** (d.lgs. n. 66/2010)

23.6 ☐ **aeroportuale** (piano di rischio ai sensi dell'art. 707 del Codice della navigazione, specifiche tecniche ENAC)

23.7 ☐ Altro (specificare) _____

In caso di area/immobile assoggettato ad uno o più dei sopracitati vincoli

23.7.1 ☐ **si allegano le autocertificazioni** relative alla conformità dell'intervento per i relativi vincoli

23.7.2 ☐ **si allega la documentazione necessaria** ai fini del rilascio dei relativi atti di assenso

(*) (variabile, solo nel caso di richiesta contestuale di atti di assenso presupposti alla SCIA)

23.7.3 ☐ il relativo atto di assenso è stato rilasciato con prot. _____ in data _____

(l'opzione è ripetibile in base al numero di vincoli che insistono sull'area/immobile)

ASSEVERAZIONE

Tutto ciò premesso, il sottoscritto tecnico, in qualità di persona esercente un servizio di pubblica necessità ai sensi degli artt.359 e 481 del Codice Penale, esperiti i necessari accertamenti di carattere urbanistico, edilizio, statico, igienico ed a seguito del sopralluogo, consapevole di essere passibile dell'ulteriore sanzione penale nel caso di falsa asseverazione circa l'esistenza dei requisiti o dei presupposti di cui al comma 1 dell'art. 19 della L. N. 241/90

ASSEVERA

ai sensi dell'art. 20 comma 1 del DPR 380/2001

la conformità del progetto agli strumenti urbanistici approvati ed adottati, ai regolamenti edilizi vigenti, e alle altre normative di settore aventi incidenza sulla disciplina dell'attività edilizia e, in particolare, alle norme antisismiche, di sicurezza, antincendio, igienico-sanitarie nel caso in cui la verifica in ordine a tale conformità non comporti valutazioni tecnico-discrezionali, alle norme relative all'efficienza energetica.

Il sottoscritto dichiara inoltre che l'allegato progetto è compilato in piena conformità alle norme di legge e dei vigenti regolamenti comunali, nei riguardi pure delle proprietà confinanti essendo consapevole che la presente PAS non può comportare limitazione dei diritti dei terzi, fermo restando quanto previsto dall'articolo 19, comma 6-ter, della l. n. 241/1990.

Data e luogo	il progettista
9 maggio 2024	PIERO FARENTI

INFORMATIVA SULLA PRIVACY (ART. 13 del d.lgs. n. 196/2003)

Ai sensi dell'art. 13 del codice in materia di protezione dei dati personali si forniscono le seguenti informazioni:

Finalità del trattamento: I dati personali dichiarati saranno utilizzati dagli uffici nell'abito del procedimento per il quale la presente PAS viene resa.

Modalità: Il trattamento avverrà sia con strumenti cartacei sia su supporti informatici a disposizione degli uffici.

Ambito di comunicazione: I dati verranno comunicati a terzi ai sensi della l. n. 241/1990, ove applicabile, e in caso di verifiche ai sensi dell'art. 71 del d.P.R. n. 445/2000.

Diritti: Il sottoscrittore può in ogni momento esercitare i diritti di accesso, rettifica, aggiornamento e integrazione dei dati ai sensi dell'art. 7 del d.lgs. n. 196/2003 rivolgendo le richieste al SUAP/SUE.

Titolare: SUE di **GALATINA**

***ALLEGATI* di cui all'art. 6 del D.lgs. n. 28 del 03.03.2011**

Documentazione obbligatoria:

- ☒ Copia fotostatica di documento di identità;
- ☒ Relazione dettagliata a firma di un progettista abilitato che descriva l'intervento;
- ☒ Opportuni elaborati progettuali a firma di un progettista abilitato che attestino la compatibilità del progetto con gli strumenti urbanistici approvati e i regolamenti edilizi vigenti e la non contrarietà agli strumenti urbanistici adottati, nonché il rispetto delle norme di sicurezza e' di quelle igienico-sanitarie;
- ☒ Elaborati tecnici per la connessione alla rete;
- ☐ Pareri, autorizzazioni, nulla osta, rilasciati dai soggetti competenti
  - ☐ Soprintendenza
  - ☐ VV.FF.
  - ☐ Consorzio di Bonifica
  - ☐ Amministrazione Provinciale
  - ☐ Altro (specificare)

  _____

  _____
- ☒ Presentazione degli schemi impianti di cui al DM 37/2008:
- ☒ Scheda tecnica impianti di energia da fonti rinnovabili;
- ☒ Documentazione catastale costituita da estratto di mappa in scala 1:2000 / 1:1000 con individuazione del nuovo intervento, autenticata dal progettista, e con aggiornamento non anteriore a mesi 6;
- ☒ Estratto del P.R.G. con evidenziato l'immobile e/o l'area di intervento;
- ☒ DICHIARAZIONE CHE L'IMPIANTO NON SI TROVI ALL'INTERNO DI AREE FRA QUELLE SPECIFICAMENTE ELENCATE E INDIVIDUATE DALL'ALLEGATO 3) LETTERA f), AL DECRETO DEL MINISTERO DELLO SVILUPPO ECONOMICO DEL 10/09/2010 PUBBLICATO NELLA GAZZETTA UFFICIALE N.219 DEL 18/09/2010 (comma 9 BIS DELL'ART.6 D.LEGS 28/11)
- ☒ Dichiarazione dell'impresa esecutrice dei lavori;
- ☒ D.U.R.C. (Documento Unico di Regolarità Contributiva);

☒ Versamento Diritti di Segreteria

Documentazione eventuale (in relazione alla tipologia dell'intervento):

☐ Deposito documentazione norma sismica, ovvero asseverazione tecnico;
☐ Autorizzazione allo Scarico
☐ Notifica preliminare (Azienda USL e Direzione Provinciale del Lavoro)
☐ Altro (specificare)

PAS.REL1 - Relazione Tecnica Generale
PAS.REL2 - Studio di inserimento paesaggistico
PAS.REL3 - Relazione tecnica di progetto
PAS.REL4 - Piano preliminare utilizzo terre e rocce da scavo
PAS.TAV1 - Aree idonee
PAS.TAV2 - Inquadramento Territoriale
PAS.TAV3 - Disposizione Moduli
PAS.TAV4 - Layout, viabilità, recinzione, videosorveglianza
PAS.TAV5 - Cabine piante, prospetti e particolari
PAS.TAV6 – Schema elettrico unifilare
PAS.TAV7 – Layout inverter
PAS.TAV8 – Particolari Inverter
PAS.TAV9 – Schema elettrico Power Station
PAS.TAV10 – Layout OeM Container
PAS.TAV11 – Particolare Strutture Moduli
Relazione geologica geotecnica e sismica
Relazione compatibilità PTA
Relazione pedo agronomica
Relazione essenze
Rilievi Essenze
Relazione paesaggio agrario
Rilievi paesaggio
Mappa Essenze
Mappa Paesaggio
Documentazione Impatto Acustico
CDU Galatina
Visura Camerale Verbund Green Power Italia SRL
Contratto Preliminare di Concessione di Diritto di superficie
Comunicazioni di Cessione da MD Consulting Srl a PV Invest Project 3 Srl
Comunicazione di cambio Ragione Sociale PV Invest Project 3 Srl a Verbund Green Power Italia Srl
DICHIARAZIONE CHE L'IMPIANTO NON SI TROVI ALL'INTERNO DI AREE FRA QUELLE SPECIFICAMENTE ELENCATE E INDIVIDUATE DALL'ALLEGATO 3) LETTERA f), AL DECRETO DEL MINISTERO DELLO SVILUPPO ECONOMICO DEL 10/09/2010 PUBBLICATO NELLA GAZZETTA UFFICIALE N.219 DEL 18/09/2010
Dichiarazione sostitutiva atto notorietà incarico ditta prima inizio lavori
Dichiarazione sostitutiva iter normativo aree idonee ai sensi dell'art. 20 co. 8 del DLgs 199-2021 e smi
Comunicazione al Comune di Galatina
Copia del documento di identità del progettista
Copia del documento di identità del richiedente
PROCURA Verbund Green Power Italia Srl a P. Colleselli.
PROCURA Verbund Green Power Italia Srl a Farenti.

Data e luogo	il/i dichiaranti
Santopadre, 9 maggio 2024	PIERO FARENTI



Sportello Unico per le Attivita' Produttive
Ricevuta
(art. 5, comma 4 DPR 160/2010 e art. 18-bis L. 241/1990)

1 - SUAP competente

COMUNE DI GALATINA			
del comune di:	**GALATINA**	Id:	**2159**
Responsabile SUAP:	**RIZZO**	**LUIGI**	

2 - Riferimenti della pratica SUAP

Codice Pratica:	**05095070750-04042024-1448**
Protocollo SUAP:	**REP_PROV_LE/LE-SUPRO/0056772 del 09/05/2024**
Domicilio elettronico dichiarato:	**pvinvestproject3srl@legalmail.it**

3 - Impresa o soggetto economico

Denominazione:	**VERBUND GREEN POWER ITALIA S.R.L.**			
Codice Fiscale:	**05095070750**	Sede legale provincia:	**MILANO**	
Presso il comune di:	**MILANO**			
via, viale, piazza ...:	**DI PORTA ROMANA**		n.	**23**

4 - Estremi del dichiarante

Cognome:	**FARENTI**	Nome:	**PIERO**
Qualifica:	**PROFESSIONISTA INCARICATO**	Codice Fiscale:	

5 - Indirizzo dell'impianto

del comune di:	**GALATINA**		
via, viale, piazza ...:	**STRADA VICINALE GROTTELLA**	n.	**SNC**

6 - Termini del procedimento/controllo

Entro 90 giorni dalla data della presente ricevuta, salvo indizione della conferenza dei servizi ai sensi dell'art. 7, comma 3, del DPR 160/2010, l'amministrazione competente adotta un provvedimento espresso ovvero, in caso di SCIA condizionata, acquisisce gli atti di assenso o i

pareri di altri uffici e amministrazioni o esegue le verifiche preventive previste dalla normativa vigente.

7 - Accesso visione atti del procedimento

Il responsabile del SUAP costituisce il referente per l'esercizio del diritto di accesso agli atti e documenti detenuti dal SUAP, anche se provenienti da altre amministrazioni o da altri uffici comunali (art. 4, co.4 DPR n. 160/2010).

Ufficio in cui si può prendere visione degli atti:	
COMUNE DI GALATINA	
Indirizzo:	**VIA UMBERTO I° n. 40 73013 - GALATINA (LE)**
Altre info:	vedere sito istituzionale del comune

8- Interventi attivati nel procedimento ed amministrazioni competenti

Intervento	Amministrazione competente
Procedura abilitativa semplificata (P.A.S.) per l'installazione di impianti alimentati da energia rinnovabile	UFFICI COMUNE DI GALATINA

9 - Elenco dei documenti informatici allegati

- 05095070750-04042024-1448.SUAP.PDF.P7M (Riepilogo Pratica SUAP)
- 05095070750-04042024-1448.033.PDF.P7M (Opportuni elaborati progettuali a firma di un progettista abilitato che attestino la compatibilità del progetto con gli strumenti urbanistici approvati e i regolamenti edilizi vigenti e la non contrar)
- 05095070750-04042024-1448.003.PDF.P7M (Fotocopia di un documento di identita' del soggetto che conferisce la procura speciale)
- 05095070750-04042024-1448.001.PDF.P7M (Allega qui l'attestazione del pagamento pagoPA o del bonifico bancario (in caso di bonifico, non è valida la ricevuta di presa in carico del bonifico))
- 05095070750-04042024-1448.018.PDF.P7M (Elaborati tecnici per la connessione redatti dal gestore di rete)
- 05095070750-04042024-1448.063.PDF.P7M (Presentazione degli schemi impianti di cui al DM 37/2008)
- 05095070750-04042024-1448.046.PDF.P7M (Documentazione catastale costituita da estratto di mappa in scala 1:2000 / 1:1000 con individuazione del nuovo intervento, autenticata dal progettista, e con aggiornamento non anteriore a mesi 6)
- 05095070750-04042024-1448.061.PDF.P7M (Scheda tecnica impianti di energia da fonti rinnovabili)
- 05095070750-04042024-1448.031.PDF.P7M (Opportuni elaborati progettuali a firma di un progettista abilitato che attestino la compatibilità del progetto con gli strumenti urbanistici approvati e i regolamenti edilizi vigenti e la non contrar)
- 05095070750-04042024-1448.005.PDF.P7M (Fotocopia di un documento di identita' del soggetto che conferisce la procura speciale)
- 05095070750-04042024-1448.076.PDF.P7M (Presentazione degli schemi impianti di cui al DM 37/2008)
- 05095070750-04042024-1448.014.PDF.P7M (Elaborati tecnici per la connessione redatti dal gestore di rete)
- 05095070750-04042024-1448.020.PDF.P7M (Opportuni elaborati progettuali a firma di un progettista abilitato che attestino la compatibilità del progetto con gli strumenti urbanistici approvati e i regolamenti edilizi vigenti e la non contrar)
- 05095070750-04042024-1448.067.PDF.P7M (Presentazione degli schemi impianti di cui al DM 37/2008)
- 05095070750-04042024-1448.029.PDF.P7M (Opportuni elaborati progettuali a firma di un progettista abilitato che attestino la compatibilità del progetto con gli strumenti urbanistici approvati e i regolamenti edilizi vigenti e la non contrar)
- 05095070750-04042024-1448.052.PDF.P7M (Documentazione catastale costituita da estratto di mappa in scala 1:2000 / 1:1000 con individuazione del nuovo intervento, autenticata dal progettista, e con aggiornamento non anteriore a mesi 6)
- 05095070750-04042024-1448.035.PDF.P7M (Opportuni elaborati progettuali a firma di un progettista abilitato che attestino la compatibilità del progetto con gli strumenti urbanistici approvati e i regolamenti edilizi vigenti e la non contrar)
- 05095070750-04042024-1448.016.PDF.P7M (Elaborati tecnici per la connessione redatti dal gestore di rete)
- 05095070750-04042024-1448.065.PDF.P7M (Presentazione degli schemi impianti di cui al DM 37/2008)
- 05095070750-04042024-1448.050.PDF.P7M (Documentazione catastale costituita da estratto di mappa in scala 1:2000 / 1:1000 con individuazione del nuovo intervento, autenticata dal progettista, e con aggiornamento non anteriore a mesi 6)
- 05095070750-04042024-1448.048.PDF.P7M (Documentazione catastale costituita da estratto di mappa in scala 1:2000 / 1:1000 con individuazione del nuovo intervento, autenticata dal progettista, e con aggiornamento non anteriore a mesi 6)
- 05095070750-04042024-1448.026.PDF.P7M (Opportuni elaborati progettuali a firma di un progettista abilitato che attestino la compatibilità del progetto con gli strumenti urbanistici approvati e i regolamenti edilizi vigenti e la non contrar)

- 05095070750-04042024-1448.010.PDF.P7M (D.U.R.C. (Documento Unico di Regolarità Contributiva))

- 05095070750-04042024-1448.024.PDF.P7M (Opportuni elaborati progettuali a firma di un progettista abilitato che attestino la compatibilità del progetto con gli strumenti urbanistici approvati e i regolamenti edilizi vigenti e la non contrar)

- 05095070750-04042024-1448.055.PDF.P7M (DICHIARAZIONE CHE L'IMPIANTO NON SI TROVI ALL'INTERNO DI AREE FRA QUELLE SPECIFICAMENTE ELENCATE E INDIVIDUATE DALL'ALLEGATO 3) LETTERA f), AL DECRETO DEL MINISTERO DELLO SVILUPPO ECONOMICO DEL 10)

- 05095070750-04042024-1448.053.PDF.P7M (Documentazione catastale costituita da estratto di mappa in scala 1:2000 / 1:1000 con individuazione del nuovo intervento, autenticata dal progettista, e con aggiornamento non anteriore a mesi 6)

- 05095070750-04042024-1448.022.PDF.P7M (Opportuni elaborati progettuali a firma di un progettista abilitato che attestino la compatibilità del progetto con gli strumenti urbanistici approvati e i regolamenti edilizi vigenti e la non contrar)

- 05095070750-04042024-1448.059.PDF.P7M (Scheda tecnica impianti di energia da fonti rinnovabili)

- 05095070750-04042024-1448.070.PDF.P7M (Presentazione degli schemi impianti di cui al DM 37/2008)

- 05095070750-04042024-1448.028.PDF.P7M (Opportuni elaborati progettuali a firma di un progettista abilitato che attestino la compatibilità del progetto con gli strumenti urbanistici approvati e i regolamenti edilizi vigenti e la non contrar)

- 05095070750-04042024-1448.007.PDF.P7M (Fotocopia di un documento di identita' del soggetto che conferisce la procura speciale)

- 05095070750-04042024-1448.074.PDF.P7M (Presentazione degli schemi impianti di cui al DM 37/2008)

- 05095070750-04042024-1448.043.PDF.P7M (Opportuni elaborati progettuali a firma di un progettista abilitato che attestino la compatibilità del progetto con gli strumenti urbanistici approvati e i regolamenti edilizi vigenti e la non contrar)

- 05095070750-04042024-1448.012.PDF.P7M (Elaborati tecnici per la connessione redatti dal gestore di rete)

- 05095070750-04042024-1448.069.PDF.P7M (Presentazione degli schemi impianti di cui al DM 37/2008)

- 05095070750-04042024-1448.038.PDF.P7M (Opportuni elaborati progettuali a firma di un progettista abilitato che attestino la compatibilità del progetto con gli strumenti urbanistici approvati e i regolamenti edilizi vigenti e la non contrar)

- 05095070750-04042024-1448.060.PDF.P7M (Scheda tecnica impianti di energia da fonti rinnovabili)

- 05095070750-04042024-1448.072.PDF.P7M (Presentazione degli schemi impianti di cui al DM 37/2008)

- 05095070750-04042024-1448.041.PDF.P7M (Opportuni elaborati progettuali a firma di un progettista abilitato che attestino la compatibilità del progetto con gli strumenti urbanistici approvati e i regolamenti edilizi vigenti e la non contrar)

- 05095070750-04042024-1448.057.PDF.P7M (Scheda tecnica impianti di energia da fonti rinnovabili)

- 05095070750-04042024-1448.002.PDF.P7M (Fotocopia di un documento di identita' del soggetto che conferisce la procura speciale)

- 05095070750-04042024-1448.049.PDF.P7M (Documentazione catastale costituita da estratto di mappa in scala 1:2000 / 1:1000 con individuazione del nuovo intervento, autenticata dal progettista, e con aggiornamento non anteriore a mesi 6)

- 05095070750-04042024-1448.019.PDF.P7M (Elaborati tecnici per la connessione redatti dal gestore di rete)

- 05095070750-04042024-1448.004.PDF.P7M (Fotocopia di un documento di identita' del soggetto che conferisce la procura speciale)

- 05095070750-04042024-1448.032.PDF.P7M (Opportuni elaborati progettuali a firma di un progettista abilitato che attestino la compatibilità del progetto con gli strumenti urbanistici approvati e i regolamenti edilizi vigenti e la non contrar)

- 05095070750-04042024-1448.030.PDF.P7M (Opportuni elaborati progettuali a firma di un progettista abilitato che attestino la compatibilità del progetto con gli strumenti urbanistici approvati e i regolamenti edilizi vigenti e la non contrar)

- 05095070750-04042024-1448.036.PDF.P7M (Opportuni elaborati progettuali a firma di un progettista abilitato che attestino la compatibilità del progetto con gli strumenti urbanistici approvati e i regolamenti edilizi vigenti e la non contrar)

- 05095070750-04042024-1448.062.PDF.P7M (Presentazione degli schemi impianti di cui al DM 37/2008)

- 05095070750-04042024-1448.045.PDF.P7M (Estratto del P.R.G. con evidenziato l'immobile e/o l'area di intervento)

- 05095070750-04042024-1448.051.PDF.P7M (Documentazione catastale costituita da estratto di mappa in scala 1:2000 / 1:1000 con individuazione del nuovo intervento, autenticata dal progettista, e con aggiornamento non anteriore a mesi 6)

- 05095070750-04042024-1448.021.PDF.P7M (Opportuni elaborati progettuali a firma di un progettista abilitato che attestino la compatibilità del progetto con gli strumenti urbanistici approvati e i regolamenti edilizi vigenti e la non contrar)

- 05095070750-04042024-1448.015.PDF.P7M (Elaborati tecnici per la connessione redatti dal gestore di rete)

- 05095070750-04042024-1448.066.PDF.P7M (Presentazione degli schemi impianti di cui al DM 37/2008)

- 05095070750-04042024-1448.034.PDF.P7M (Opportuni elaborati progettuali a firma di un progettista abilitato che attestino la compatibilità del progetto con gli strumenti urbanistici approvati e i regolamenti edilizi vigenti e la non contrar)

- 05095070750-04042024-1448.047.PDF.P7M (Documentazione catastale costituita da estratto di mappa in scala 1:2000 / 1:1000 con individuazione del nuovo intervento, autenticata dal progettista, e con aggiornamento non anteriore a mesi 6)

- 05095070750-04042024-1448.064.PDF.P7M (Presentazione degli schemi impianti di cui al DM 37/2008)

- 05095070750-04042024-1448.017.PDF.P7M (Elaborati tecnici per la connessione redatti dal gestore di rete)

- 05095070750-04042024-1448.056.PDF.P7M (relazione tecnica di asseverazione)

- 05095070750-04042024-1448.040.PDF.P7M (Opportuni elaborati progettuali a firma di un progettista abilitato che attestino la compatibilità del progetto con gli strumenti urbanistici approvati e i regolamenti edilizi vigenti e la non contrar)

- 05095070750-04042024-1448.027.PDF.P7M (Opportuni elaborati progettuali a firma di un progettista abilitato che attestino la compatibilità del progetto con gli strumenti urbanistici approvati e i regolamenti edilizi vigenti e la non contrar)

- 05095070750-04042024-1448.023.PDF.P7M (Opportuni elaborati progettuali a firma di un progettista abilitato che attestino la compatibilità del progetto con gli strumenti urbanistici approvati e i regolamenti edilizi vigenti e la non contrar)
- 05095070750-04042024-1448.058.PDF.P7M (Scheda tecnica impianti di energia da fonti rinnovabili)
- 05095070750-04042024-1448.054.PDF.P7M (Dichiarazione dell'impresa esecutrice dei lavori)
- 05095070750-04042024-1448.071.PDF.P7M (Presentazione degli schemi impianti di cui al DM 37/2008)
- 05095070750-04042024-1448.068.PDF.P7M (Presentazione degli schemi impianti di cui al DM 37/2008)
- 05095070750-04042024-1448.037.PDF.P7M (Opportuni elaborati progettuali a firma di un progettista abilitato che attestino la compatibilità del progetto con gli strumenti urbanistici approvati e i regolamenti edilizi vigenti e la non contrar)
- 05095070750-04042024-1448.044.PDF.P7M (Estratto del P.R.G. con evidenziato l'immobile e/o l'area di intervento)
- 05095070750-04042024-1448.006.PDF.P7M (Fotocopia di un documento di identita' del soggetto che conferisce la procura speciale)
- 05095070750-04042024-1448.013.PDF.P7M (Elaborati tecnici per la connessione redatti dal gestore di rete)
- 05095070750-04042024-1448.075.PDF.P7M (Presentazione degli schemi impianti di cui al DM 37/2008)
- 05095070750-04042024-1448.039.PDF.P7M (Opportuni elaborati progettuali a firma di un progettista abilitato che attestino la compatibilità del progetto con gli strumenti urbanistici approvati e i regolamenti edilizi vigenti e la non contrar)
- 05095070750-04042024-1448.008.PDF.P7M (Pareri, autorizzazioni, nulla osta, rilasciati dai soggetti competenti (ad es. Soprintendenza, VV.FF.,Consorzio bonifica, Amministrazione Provinciale ecc.))
- 05095070750-04042024-1448.073.PDF.P7M (Presentazione degli schemi impianti di cui al DM 37/2008)
- 05095070750-04042024-1448.011.PDF.P7M (Elaborati tecnici per la connessione redatti dal gestore di rete)
- 05095070750-04042024-1448.025.PDF.P7M (Opportuni elaborati progettuali a firma di un progettista abilitato che attestino la compatibilità del progetto con gli strumenti urbanistici approvati e i regolamenti edilizi vigenti e la non contrar)
- 05095070750-04042024-1448.042.PDF.P7M (Opportuni elaborati progettuali a firma di un progettista abilitato che attestino la compatibilità del progetto con gli strumenti urbanistici approvati e i regolamenti edilizi vigenti e la non contrar)
- 05095070750-04042024-1448.009.PDF.P7M (Procura speciale)
- 05095070750-04042024-1448.001.MDA.PDF.P7M (MDA Pratica)

10 - Promemoria per controllo domicilio elettronico

Tutte le comunicazioni verranno inviate al seguente indirizzo fornito dal richiedente:	**pvinvestproject3srl@legalmail.it**

11 - Estremi emissione della ricevuta:

Data di emissione:	**09/05/2024**

PROPONENTE BORRACCI NICOLA

Procedura abilitativa semplificata (PAS) ai sensi dell'art. 6 del D.Lgs. 3 marzo 2011, n. 28. Costruzione e l'esercizio di un impianto fotovoltaico avente una potenza di 79,92 kWp e delle relative opere di connessione in agro di Casamassima (BA) , C.da Cardo Storto , foglio 51 p.lla 233 . Codice di Rintracciabilità 346521974. Comune di Casamassima (BA) : Pratica P.A.S. protocollata al n. 18703 del 25/07/2023.

Protocollo: AOO.c_b923.25/07/2023.0018703 - NOTIFICA DI AVVENUTA PROTOCOLLAZIONE - OGGETTO ORIGINALE: PAS impianto FV in cessione parziale , della potenza di 79,92 kWp alla c.da " cardo storta " . Codice di rintracciabilità 346521974. Produttore azienda agricola Borracci Nicola

Da **comune.casamassima@pec.it** <comune.casamassima@pec.it>
A **filippo.intreccio@ingpec.eu** <filippo.intreccio@ingpec.eu>
Data martedì 25 luglio 2023 - 08:25

La mail/PEC ricevuta e' stata protocollata con numero: **18703** in data: **25/07/2023**

Il protocollo e' stato inviato ai seguenti destinatari:
Ronchi Nicola

conferma.xml

COMUNE DI CASAMASSIMA
Città Metropolitana di Bari
SPORTELLO UNICO PER L'EDILIZIA
URBANISTICA-EDILIZIA PRIVATA–ASSETTO DEL TERRITORIO – E.R.P. – ESPROPRI
7 70010 CASAMASSIMA – PIAZZA A. MORO 2
comune.casamassima@pec.it

PROTOCOLLO GENERALE (Riservato Ufficio protocollo)	NUMERO PRATICA EDILIZIA (Riservato all'Ufficio destinatario)
Protocollo n. 18703 del 25/07/2023	

PROCEDURA ABILITATIVA SEMPLIFICATA – P.A.S. -

Per l'installazione di impianti alimentati da energia rinnovabile

ai sensi dell'art. 6 del D.Lgs. n. 28 del 03/03/2011
art. 6 della L.R. n. 25 del 24/09/2012 e s.m.i. (art. 18 della L.R. n. 44 del 10/08/2018)

ANAGRAFICI DEL RICHIEDENTE

Il sottoscritto **BORRACCI Nicola**
nato a , provincia , nazione Italia, il [redacted] codice fiscale [redacted]

in qualità di (compilazione obbligatoria: si tratta di dichiarazione sostitutiva di atto di notorietà relativa alla proprietà dell'immobile resa ai sensi e per gli effetti degli artt. 47 e 76 del DPR 445/2000), ai sensi dell'art. 11 del D.P.R. 380/01:

X *proprietario* □ *comproprietario* **(obbligatorio firma di tutti i comproprietari)** □ *usufruttuario*

□ locatario **(obbligatorio assenso del proprietario e documento di riconoscimento)**

□ *legale rappresentante* □ *amministratore condominio* □ *Azienda erogatrice di pubblici servizi*

(riportare obbligatorio dati della società/condominio/Azienda/ecc. che si rappresenta e presentare obbligatorio: delega/mandato/ecc.), precisamente:

ragione sociale	
codice fiscale	
Partita IVA	

con sede legale a: Prov. CAP
indirizzo: n. tel.
e/o sede amministrativa (e/o produttiva) a _____(_____)
indirizzo : _____ n. _____ tel. _____
fax _____ e mail
□ altro titolo (specificare)_____

se **persona fisica**:

codice fiscale / p. iva	[redacted]	
nato a	Prov.	[redacted]
residente in:	Prov.	C.A.P.
indirizzo	n.	tel. [redacted]
in caso di comodatario, riportare dati del proprietario:		fax ____/_____

UBICAZIONE

Relativamente all'immobile/terreno sito nel **Comune di Casamassima** :
- le opere insistono su ☐ fabbricato **X** terreno

indirizzo C.da Cardo Storta n° **SNC** scala _____ piano _____

contrada/località _____ n° _____

destinazione d'uso del terreno **Agricola**

destinazione urbanistica ai sensi dell'NTA del P.R.G. vigente **Zona E Rurale**

VINCOLI: **SI** ☐ **NO** **X**

- la tipologia di intervento/l'immobile/l'area è soggetto a **vincolo monumentale** (ai sensi della parte II del D.Lgs. n. 42/2004, ex L.1089/39) o **paesaggistico** (ai sensi della parte III del D.Lgs. n. 42/2004, ex L. 1497/39), alla **ex Legge n.431/85** (Decreto Galasso), alla Legge 183/89 (Norme per il riassetto organizzativo e funzionale della **difesa del suolo**) o alla Legge 394/91(Legge Quadro sulle **aree protette**), **PUTT/T Regionale**?
(in caso affermativo indicare l'Ente e allegare il parere rilasciato dallo stesso/i competente
- per tutti gli interventi a prescindere se per scambio sul posto e produzione)

_____ **SI** ☐ **NO** **X**

- l'intervento da realizzare è soggetto a parere (o nulla osta) di **altri Enti** (Ferroviario, Demaniale, VV.FF.. ecc)?
(in caso affermativo indicare tutti gli enti ed allegare i relativi pareri/nulla osta rilasciati)

_____

_____ **SI** ☐ **NO** **X**

- sono previsti interventi su parti dell'edificio contenenti fibre di **amianto**?
(in caso affermativo allegare il piano di lavoro protocollato presso l'ufficio ASL-SPESAL competente)

_____

_____ **SI** ☐ **NO** **X**

- l'intervento da realizzare è soggetto a parere di **altri Settori comunali**?
(in caso affermativo indicare i Settori ed allegare il relativo parere rilasciato)

_____

_____ **SI** ☐ **NO** **X**

- l'intervento da realizzare è assoggettata alla **normativa sismica**?
(in caso affermativo si allega la documentazione prevista dalla vigente legislazione in materia e/o Autorizzazione Sismica rilasciata dalla Provincia di Bari)

_____

_____ **SI** ☐ **NO** **X**

- l'intervento da realizzare è soggetto a parere/nulla osta **dell'Autorità di Bacino Puglia- P.A.I.**?
(in caso affermativo allegare il relativo parere/nulla osta rilasciato)

_____

_____

- l'intervento da realizzare è soggetto alla progettazione degli impianti redatta da professionista Abilitato **ai sensi dell'art. 5 del D.M. 37/2008**?
(in caso affermativo produrre Progetto degli impianti oppure dichiarazione del progettista attestante Che l'intervento non è soggetto a progettazione obbligatoria in quanto non vengono superati i limiti Dimensionali definiti dall'art. 5 c. 2 del D.M. 37/2008). **SI** ☐ **NO** **X**

L'intervento non è soggetto a D.M. 37/08 trattandosi di un impianto non realizzato presso edifici. Si allegano comunque elaborati di progetto (disegni planimetrici, relazione tecnica e schema elettrico).

_____

- l'intervento muta lo **stato dei beni delle unità immobiliari** già censite, secondo quanto previsto dalla Legge n. 80 del 09/03/2006? Pertanto è necessaria la presentazione degli atti di **aggiornamento catastali**?
(in caso affermativo produrre ricevuta variazione catastale- *ovvero* dichiarazione che l'intervento non ha comportato modificazione di classa mento catastale - **obbligatorio accatastamento per impianti di produzione**). **SI** **X** **NO** ☐

_____

_____

- altro _____ **SI** ☐ **NO** ☐

_____

DATI CATASTALI	Censito al: **X** CATASTO TERRENI ❑ NUOVO CATASTO EDILIZIO URBANO Foglio n° **51** particella n° **233** sub n° _____ Foglio n° _____ particella n° _____ sub n° _____
OPERE SU PARTI COMUNI O CONDOMINIALI	Dichiara che: ❑ le opere sono state approvate dall'assemblea condominiale ❑ altro _____
TIPOLOGIA DI IMPIANTO	**X** Ai sensi dell'art. 18 (Modifiche all'articolo 6 della legge regionale 24 settembre 2012, n. 25) della L.R. n. 44/2018 sono autorizzati con PAS (Procedura Abilitativa Semplificata) disciplinata dall'articolo 6 del decreto legislativo 3 marzo 2011 n. 28 (Attuazione della direttiva 2009/28/CE sulla promozione dell'uso dell'energia da fonti rinnovabili, recante modifica e successiva abrogazione delle direttive 2001/77/CE e 2003/30/CE), gli impianti di cui al comma 1 lettera c): "Impianti solari fotovoltaici di potenza nominale superiore a 20 kW e fino a 200 kW, a condizione che non ricadano, anche parzialmente, in aree naturali protette".

DICHIARA

***Sia per tutto quanto sopra riportato e per il proseguo**, in applicazione degli artt. 46 e 47 del DPR 445/2000, consapevole delle pene stabilite per le false attestazioni e mendaci dichiarazioni ai sensi dell'art. 76 del DPR sopra richiamato e degli artt. 483-495 e 496 del Codice Penale e che inoltre, qualora dal controllo effettuato emerga la non veridicità del contenuto della dichiarazione resa, decadrà dai benefici conseguenti al provvedimento conseguito sulla base della dichiarazione non veritiera ai sensi dell'art. 75 del DPR 445/2000, sotto la propria responsabilità*:

- che **l'inizio dei lavori sarà successivo al trentesimo giorno** dalla data di presentazione al protocollo generale, salvo interruzione dei termini, come stabilito per legge;
- che le opere, come illustrate nella relazione e negli elaborati grafici allegati, rispettano la legislazione in materia, ed in particolare, quanto previsto dal Decreto Legislativo 3 marzo 2011 n° 28 e che sono conformi agli strumenti urbanistici generali o attuativi vigenti e adottati, al Regolamento Edilizio Comunale, e che in merito alla normativa concernente la sicurezza sul lavoro, ha effettuato le verifiche previste dall'art. 90, comma 9 del D.Lgs 81/08 e s.m.i.;
- che è legittimato alla presentazione della presente dichiarazione ai sensi di legge e di non violare, con la realizzazione delle opere in oggetto, diritti di terzi o condominiali e di sollevare il Comune di Mola di Bari da ogni responsabilità nei confronti di terzi, che dovranno essere salvi e rispettati durante tutte le fasi di lavoro;
- che, in relazione all'intervento da realizzare, ha provveduto a verificare i presupposti normativi che ne consentono l'esecuzione sulla base della documentazione redatta dal progettista incaricato,
- che l'immobile esistente, oggetto di installazione degli impianti in oggetto, risulta legittimato con titoli abilitativi, in ogni sua parte;
- pertanto, che l'immobile ove verrà installato l'impianto è stato oggetto di precedente:

	~~Licenza edilizia~~	~~n°~~	~~del~~
	~~Concessione edilizia~~	~~n°~~	~~del~~
	~~Permesso di costruire~~ ~~Accertamento di conformità~~	~~n°~~ ~~n°~~	~~del~~ ~~del~~
	~~Comunicazione con:~~ ~~- DIA~~ ~~- SCIA~~ ~~- Art. 6 D.P.R. 380/01~~	 ~~n°~~ ~~n°~~ ~~n°~~	 ~~del~~ ~~del~~ ~~del~~
	~~Condono edilizio:~~ ~~- Legge 47/85;~~ ~~- Legge 724/94;~~ ~~- D.L. 269/03;~~	 ~~n°~~ ~~n°~~ ~~n°~~	 ~~del~~ ~~del~~ ~~del~~
	~~Altro~~	~~n°~~	~~del~~

- ~~che sono ancora in corso altri progetti edilizi sull'immobile o sull'area oggetto di intervento, ed esattamente, pratica edilizia _____ titolo abilitativo _____ n. _____ del _____ **ovvero** _____.~~

E SI IMPEGNA

- a comunicare la data di ultimazione lavori (obbligatorio), che dovrà comunque avvenire **entro 3 anni dalla data di presentazione dell'istanza o di perfezionamento** della procedura;
- a presentare, ai sensi dell'art. 6, comma 8, del Decreto Legislativo 3 marzo 2011 n° 28, il certificato di collaudo finale, a firma di un tecnico abilitato, che attesti la conformità delle opere al progetto presentato;
- a presentare, contestualmente, la ricevuta dell'avvenuta variazione catastale conseguente alle opere realizzate, ovvero dichiarazione che le stesse non hanno comportato modificazioni di classamento.

Dichiara inoltre, che le figure professionali incaricate dal sottoscritto, per effettuare l'intervento di cui sopra, e che pertanto autorizzo l'Amministrazione comunale a fornire al solo progettista le informazioni circa l'iter della pratica ed a richiedere allo stesso eventuali chiarimenti ed integrazioni, sono:

PROGETTISTA E DIRETTORE DEI LAVORI:

Il sottoscritto **ING. FILIPPO INTRECCIO**
nato a il
con studio a via
telefono n° codice fiscale / p.iva
iscritto all'Ordine degli **INGEGNERI** della Provincia di **BARI** con il n° **3076**

ESECUTORI DEI LAVORI: NB: *dovranno essere comunque comunicate tutte le eventuali altre ditte o imprese esecutrici subentranti tramite comunicazione scritta indirizzata allo Sportello Unico per l'edilizia corredata dal relativo certificato di regolarità contributiva.*

Tipo: X Impresa ☐ Lavoratore Autonomo ☐ Artigiano
La Società **ALESAN 3C s.r.l.**
con sede a **70010 Locorotondo (BA)** via **Strada Comunale 126 , Contrada Ospedale 82**
PEC : alesan3c@pec.it codice fiscale / p.iva
Rappresntante legale Sig. **CONVERTINI Sante**
Nato a
Residente a

codice fiscale

L'ESECUTORE DEI LAVORI

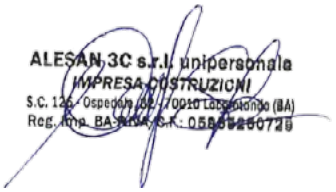

IL DICHIARANTE

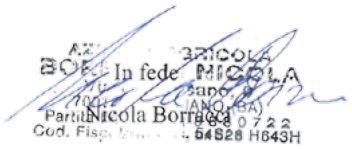

IL PROGETTISTA ASSEVERANTE



(timbro e firma leggibile)

IL DIRETTORE LAVORI



(timbro e firma leggibile)

Ai sensi e per gli effetti di cui al D.lgs. 30/06/2003 n. 196, i suddetti dati saranno utilizzati ai soli fini degli adempimenti di legge.

Allegata alla Procedura abilitativa semplificata di cui al prot. n. _____ del _____ presentata da Borracci Nicola

RELAZIONE TECNICA DI ASSEVERAZIONE

Il sottoscritto **ING. FILIPPO INTRECCIO**
nato a il
con studio a **MOLA DI BARI (BA)** via / piazza **PADRE PIO n. 21**
telefono n° [redacted] codice fiscale [redacted] p.iva **04825440722**
iscritto all'Ordine degli **INGEGNERI** della Provincia di **BARI** con il n° **3076**

in qualità di **TECNICO PROGETTISTA** dei lavori previsti dalla presente relazione, nonché di persona esercente un servizio di pubblica necessità ai sensi degli artt. 359 e 481 del codice penale (art. 20 comma 3 del D.P.R. 380/01) e consapevole delle responsabilità penali in cui può andare incontro in caso di dichiarazioni mendaci,

ESEGUITI I NECESSARI ACCERTAMENTI DICHIARA E ASSEVERA

- **tutto quando riportato nella dichiarazione del committente**;

- **che le opere da realizzarsi sono conformi agli strumenti urbanistici generali o attuativi approvati e agli strumenti urbanistici adottati, alle norme di sicurezza, al Regolamento edilizio vigente, alle norme di natura igienico sanitaria e alle altre norme di riferimento vigenti di settore, c*osì come individuati negli allegati elaborati progettuali*;**

- che si procederà all'installazione di un impianto da fonti rinnovabili, come riportato nella dichiarazione del committente e precisamente:

IMPIANTO SOLARE FOTOVOLTAICO DI POTENZA NOMINALE PARI A 79,92 kW

- Che l'immobile e/o l'area sulla quale verrà installato l'impianto, visto di Decreto Legislativo n° 42 del 22/01/2004 e s.m. e i., PUTT/T Regionali, P.A.I., ecc.:
- ❑ è vincolato e pertanto si allega il parere dell'ente tutore del vincolo
- **X** non è vincolato

- Che la **potenza elettrica già installata per l'alimentazione del pozzo irriguo è di 50 kW**;

- Che la **superficie captante totale dei pannelli** è: **400 mq**;

- che la rappresentazione dello stato attuale nell'allegato elaborato grafico è conforme allo stato dei luoghi, anche con riferimento alla destinazione d'uso;

- che relativamente alle opere di connessione, esse:

X non sono necessarie in quanto l'immobile/area, è già connesso alla rete di distribuzione dell'energia elettrica;
- ❑ è necessaria la realizzazione delle opere di connessione in conformità al preventivo di connessione alla rete di E-Distribuzione allegato alla presente, e si allega Progetto Definitivo Opere di Rete (Piano Tecnico);

	si	no
- che **l**'intervento è soggetto alle norme di cui alla Legge n. 104/92, Legge 13/89, DM 236/89, D.P.R. 503/96, ai fini dell'eliminazione delle barriere architettoniche:	☐	**X**
- che L'intervento è soggetto alle norme del Nuovo Codice della Strada D.L.gs. n. 285/92 e s.m.i.:	☐	**X**
- che l'intervento comporta la produzione di rifiuti:	☐	**X**
- che, per le opere ricomprese nell'ambito del D.P.R. n. 81/08 e s.m.i., deve essere comunicato al Comune l'avvenuta trasmissione alla A.S.L. e all'Ufficio Provinciale del Lavoro della notifica preliminare di cui all'art. 11 del sopra citato decreto legislativo, e di essere consapevole che l'inosservanza del suddetto obbligo impedisce l'inizio dei lavori	☐	**X**
- che l'intervento richiede l'autorizzazione allo scarico delle acque reflue: (se SI indicare gli estremi dell'autorizzazione rilasciata da ☐ ASL ☐ Provincia ☐ Comune, N°_____)	☐	**X**

- che l'intervento **X** non interferisce ☐ interferisce con fasce di rispetto di elettrodotti, condutture di gas, ecc., e che rispetta le specifiche norme di Settore;

E SI IMPEGNA

ai sensi della normativa vigente, ultimato l'intervento (max tre anni dalla presentazione dell'istanza o dal suo perfezionamento**) ed a seguito della comunicazione dell'effettiva ultimazione dei lavori, ad emettere un certificato di collaudo finale che attesti la conformità dell'opera al progetto presentato, oltre a trasmettere eventuale ricevuta di accatastamento o dichiarazione, che l'intervento non ha comportato variazioni catastali.**

Casamassima , 25/07/2023

IL PROGETTISTA ASSEVERANTE



(timbro e firma leggibile)

Ai sensi e per gli effetti di cui al D.lgs. 30/06/2003 n. 196, i suddetti dati saranno utilizzati ai soli fini degli adempimenti di legge.

ELENCO DELLA DOCUMENTAZIONE ALLEGATA

1) Relazione Tecnica Illustrativa
2) Schema elettrico esecutivo
3) Elaborato grafico illustrativo
4) Dichiarazione circa la disponibilità dell'area di intervento
5) Visura camerale Azienda agricola Borracci Nicola
6) Visura camerale dell'impresa esecutrice. Alesan 3 C
7) Dichiarazione organico medio annuo della impresa Alesan 3C
8) Durc Alesan 3 C
9) Estratto di mappa catastale
10) Preventivo di connessione alla rete BT di E-Distribuzione (Codice Rintracciabilità: 346521974)
11) Ricevuta di pagamento dei Diritti di Segreteria.

SEZIONE TERZA

Altri atti e avvisi della Regione e di altri enti pubblici che interessano la collettività regionale

COMUNE DI OSTUNI

AVVISO DI ALIENAZIONE A MEZZO ASTA PUBBLICA DEI BENI IMMOBILI DI PROPRIETÀ DEL COMUNE DI OSTUNI INSERITI NEL "PIANO DELLE ALIENAZIONI E VALORIZZAZIONI IMMOBILIARI 2024-2026

In esecuzione della Deliberazione di Giunta Comunale n. 186 del 5.12.2023 e ai sensi degli artt. 41 e seguenti del vigente Regolamento comunale per la gestione e la valorizzazione del patrimonio immobiliare, il Comune di Ostuni ha indetto una procedura aperta per l'alienazione dei beni immobili inseriti nel PAVI 2024-2026.

La procedura sarà espletata mediante asta pubblica, ai sensi dell'art. 42 del suddetto Regolamento, secondo il criterio di cui all'art. 73 lett. c) del R.D. 23.5.1924, n. 827 e ss.mm.ii., per mezzo di offerte segrete da confrontarsi con il prezzo a base d'asta, sulla base del prezzo di vendita.

L'asta sarà esperita, in seduta pubblica, presso la Sala di Rappresentanza del Comune di Ostuni (BR), Piazza della Libertà - I Piano**,** il giorno 2/9/2024, ore 11:00

Termine ricevimento offerte: 14/8/2024 ore 12:00;

Responsabile del procedimento è l'Ing**.** Federico Ciraci – Dirigente Settore Ambiente, Igiene Urbana, Patrimonio Disponibile e Programmi di Finanziamento – Tel. 0831/307386 – e-mail federico.ciraci@comune.ostuni.br.it

Struttura responsabile per la procedura relativa all'alienazione in questione è il Servizio Patrimonio del Comune di Ostuni – Piazza della Libertà n.68 – Geom. Francesco Cavallo - telefono: 0831/307365 – e-mail: fcavallo@comune.ostuni.br.it.

Il bando integrale e i relativi allegati sono pubblicati sull'Albo pretorio informatico e sul sito web del Comune di Ostuni all'indirizzo www.comune.ostuni.br.it

Il Responsabile del procedimento
Ing. Federico Ciraci

Concorsi e avvisi relativi alle procedure di reclutamento del personale

REGIONE PUGLIA - DETERMINAZIONE DEL DIRIGENTE SEZIONE GESTIONE SOSTENIBILE E TUTELA DELLE RISORSE FORESTALI E NATURALI 12 luglio 2024 n. 506

CUP: B44F24001310002 L.R. 59/2017, art. 6, comma 5. Avviso di selezione pubblica per affidamento di tre incarichi di lavoro autonomo per esperto agronomo, biologo e ornitologo presso l'Osservatorio Faunistico Regionale. Revoca Atto Dirigenziale n.475 del 28/06/2024 e riproposizione. Presa d'atto del verbale e approvazione della graduatoria definitiva.

IL DIRIGENTE DELLA STRUTTURA PROPONENTE

VISTI:

- la L.R. n. 7/97 agli articoli 4 e 5;
- a Deliberazione di Giunta Regionale (D.G.R.) n. 3261 del 28.07.1998;
- la normativa del D. Lgs. 165/01 agli articoli 4 e 16; la Legge 69/09, il cui art. 32 prevede l'obbligo di sostituire la pubblicazione tradizionale all'Albo ufficiale con la pubblicazione di documenti digitali sui siti informatici;
- l'art. 7, comma 6, del D. Lgs. 165/01 e ss.mm.ii.;
- Il regolamento regionale 30 giugno 2009, n. 11 "Regolamento conferimento degli incarichi di lavoro autonomo"
- la normativa del Regolamento (UE) 2016/679 del Parlamento europeo e del Consiglio del 27.04.2016, nonché del D.Lgs.196/03 relativa alla protezione delle persone fisiche con riguardo al trattamento dei dati personali ed alla libera circolazione di tali dati;
- la normativa del Decreto legislativo del 14/03/2013, n. 33 e ss.mm.ii.;
- la normativa del Regolamento Regionale del 04/06/2015, n. 13;
- il Decreto Legislativo n. 118 del 23.06.2011 e ss.mm.ii.; la Deliberazione di Giunta regionale (D.G.R.) n. 1974 del 7/12/2020, con la quale è stato adottato l'Atto di Alta Organizzazione del modello organizzativo denominato "MAIA 2.0";
- il Decreto del Presidente della Giunta regionale (D.P.G.R.) n. 22 del 22/01/2021, pubblicato sul BURP n. 15 del 28 gennaio 2021, di adozione del su citato Atto di Alta Organizzazione;
- il Decreto del Presidente della Giunta regionale (D.P.G.R.) n. 45 del 10 febbraio 2021 con cui sono state adottate integrazioni e modifiche al Modello Organizzativo "MAIA 2.0";
- la Deliberazione di Giunta regionale (D.G.R.) n. 1204 del 22 luglio 2021 con la quale sono state approvate, tra l'altro, ulteriori modifiche all'Atto di Alta Organizzazione MAIA 2.0;
- la Deliberazione di Giunta regionale (D.G.R.) n. 1289 del 28 luglio 2021 con la quale sono state approvate, tra l'altro, l'istituzione e le funzioni delle Sezioni;
- il Decreto del Presidente della Giunta regionale (D.P.G.R.) n. 262 del 10 agosto 2021 con cui sono state adottate ulteriori integrazioni e modifiche al Modello Organizzativo "MAIA 2.0";
- la D.G.R. 15 settembre 2021, n. 1466 recante l'approvazione della Strategia regionale per la parità di genere, denominata "Agenda di genere";
- la D.G.R. n. 1538 del 07/11/2022 "D.G.R. 28 luglio 2021, n. 1289 - Applicazione art. 8 comma 4 del Decreto del Presidente della Giunta regionale 22 gennaio 2021, n.22 - Attuazione modello MAIA 2.0 - Funzioni delle Sezioni di Dipartimento. Modifica funzioni Sezione Gestione Sostenibile e tutela delle risorse forestali e naturali e Sezione Coordinamento dei Servizi territoriali" con la quale la Sezione Gestione sostenibile e tutela delle risorse forestali e naturali assume le funzioni di cura delle "attività dell'Osservatorio Faunistico";
- la D.G.R. n. 938 del 3 luglio 2023, recante "D.G.R. n. 302/2022 Valutazione di Impatto di Genere. Sistema di gestione e di monitoraggio". Revisione degli allegati; la LEGGE REGIONALE DEL 29 DICEMBRE 2023,

N.37, “Disposizioni per la formazione del bilancio di previsione 2024 e bilancio pluriennale 2024- 2026 della Regione Puglia (legge di stabilità)”;
- la LEGGE REGIONALE DEL 29 DICEMBRE 2023, N.38, “Bilancio di previsione della Regione Puglia per l’esercizio finanziario 2024 e pluriennale 2024*2026”;
- la DGR N. 18 DEL 22 GENNAIO 2024, “Bilancio di previsione per l’esercizio finanziario 2024 e pluriennale 2024-2026. Articolo 39, comma 10, del decreto legislativo 23 giugno 2011, n. 118. Documento tecnico di accompagnamento e Bilancio Finanziario Gestionale. Approvazione”;
- la D.G.R. n. 1576 del 30.09.2021 di conferimento dell’incarico di direzione della Sezione “Gestione Sostenibile e Tutela delle Risorse Forestali e Naturali” al dott. Domenico Campanile;
- la determinazione dirigenziale della Sezione Gestione sostenibili e Turela delle risorse forestali e naturali n. 342 del 03/05/2024 con il quale viene conferita l’incarico di EQ “ Raccordo e affari generali” alla dott.ssa Esther Apa.

Sulla base della istruttoria espletata dalla responsabile del procedimetno dott.ssa Esther Apa riceve la segue relazione:

PREMESSO CHE:
L’art.6, comma 1, della L.R. 59 /2017 definisce l’Osservatorio Faunistico Regionale struttura tecnica della Regione Puglia, con funzioni di indirizzo, programmazione e coordinamento, nel campo della gestione faunistico-venatoria;

Il comma 3 del medesimo articolo elenca le molteplici finalità dell’Osservatorio Faunistico Regionale nel campo del coordinamento, supporto e svolgimento di attività di ricerca in campo ambientale e faunistico-venatoria, nonché di supporto tecnico e consulenza alla Sezione Gestione Sostenibile e Tutela Risorse Forestali e Naturali.

Il comma 5 del citato art. 6 prevede la presenza, nell’organico dell’Osservatorio Faunistico, delle seguenti figure professionali: agronomo, biologo, ornitologo, inanellatore autorizzato, veterinario e avvocato esperto in materie faunistico-venatorie.

Con L.R. 26/2020 all’art. 24, comma 1, lett. a) sono state apportate modifiche all’art.6 della L.R. 59/2017 di seguito indicate << alla lettera c) del comma 5 dell’articolo 6 dopo le parole: “scienze naturali” aggiungere le seguenti: “o biologiche”>> ;

Attualmente la figura del veterinario è assicurata dall’accordo, ex art.15 L.241/90 e s.m.i., con l’Università degli Studi di Bari – Dipartimento di Medicina Veterinaria – Sezione patologie Aviarie, mentre le figure degli esperti agronomo e biologo sono assenti e in passato sono state reclutate, a seguito della pubblicazione dell’Avviso pubblico (D.D.S. n.309 del 10/07/2020 – BURP n.105 del 16/07/2020, rettificata con D.D.S n. 328 del 21/07/2020 – BURP n.107 del 23/07/2020, la figura dell’ornitologo è stata invece reclutata con D.D. n. 442 del 20.10.2020 – B.U.R.P. n. 147 del 22.10.2020).

TENUTO CONTO che:

la Sezione Gestione Sostenibile e Tutela delle Risorse Forestali e Naturali, in ottemperanza a quanto previsto dall’art. 4 del Regolamento Regionale n. 11/2009 in merito all’affidamento degli incarichi di lavoro autonomo, con nota prot. n. 88757 del 19 febbraio 2024, ha richiesto alla Sezione Personale e Organizzazione l’avvio di una procedura di interpello interno rivolta al personale regionale, per n. 3 unità di personale a tempo indeterminato di categoria D per lo svolgimento di attività presso la Sezione Gestione Sostenibile e Tutela delle Risorse Forestali e Naturali - Osservatorio Faunistico Regionale.

con avviso interno n. 4/024/RC datato 22 febbraio 2024 del Dirigente del Servizio Reclutamento e Contrattazione, è stato pubblicato il predetto avviso di mobilità interna con la previsione del termine di 10 giorni per l'invio delle proposte di candidatura da parte del personale regionale.

DATO ATTO che:
alla data di scadenza dell'avviso di mobilità interna non sono pervenute istanze;

con D.D.S n.240 del 28/03/2024 è stao apprvato apposito "*Avviso di selezione pubblica per affidamento di tre incarichi di lavoro autonomo per esperto agronomo, biologo e ornitologo presso l'Osservatorio Faunistico Regionale*", pubblicato sul B.U.R.P. n.33 del 22/04/2024, di seguito specificato:

n. 1 Esperto agronomo

L'*esperto agronomo dovrà garantire lo svolgimento delle seguenti attività:*

- *valutazione e stima danni da fauna selvatica al patrimonio agricolo e zootecnico di competenza regionale anche mediante perizie in campo;*
- *studi sul patrimonio agro-silvo-pastorale della Regione Puglia, per particolari esigenze necessarie alla struttura;*
- *sperimentazione sul territorio, ai fini di un miglioramento dell'habitat, di opportuni interventi agricoli per l'alimentazione della fauna selvatica sia stanziale che migratoria;*
- *attività di consulenza e supporto tecnico per le attività rinvenienti dal piano faunistico venatorio regionale, anche in collaborazione con il Comitato tecnico faunistico- venatorio regionale e ATC;*
- *monitoraggi e studi sull'impatto della fauna selvatica sulle attività agricole per la tutela dell'ambiente per particolari esigenze necessarie alla struttura;*
- *collaborazione per la realizzazione del regolamento interno per il funzionamento dell'Osservatorio Faunistico Regionale.*

n. 1 Esperto biologo

L'esperto biologo dovrà garantire lo svolgimento delle seguenti attività:

- *raccolta ed elaborazione dati relativi al territorio agro-silvo-pastorale e della fauna selvatica, censiti anche dagli Osservatori faunistici territoriali, per gli opportuni indirizzi diretti al miglioramento dell'habitat e relativa consistenza della fauna selvatica, sulla base delle linee guida dell'ISPRA;*
- *supporto alla struttura regionale per l'effettuazione di censimenti della fauna selvatica in particolari situazioni come richiesto dalla struttura;*
- *attività di studio e sperimentazione sulla protezione della fauna autoctona e relativo habitat;*
- *attività di consulenza e supporto tecnico per le attività rinvenienti dal piano faunistico venatorio regionale, anche in collaborazione con il Comitato tecnico faunistico- venatorio regionale e ATC;*
- *supporto tecnico nella redazione del programma e calendario venatorio nonché del Piano Faunistico venatorio regionale;*
- *collaborazione alla redazione di eventuali linee guida finalizzati alla conservazione e al recupero di ambienti naturali;*
- *collaborazione per la realizzazione del regolamento interno per il funzionamento dell'Osservatorio Faunistico Regionale.*

n. 1 Esperto ornitologo

L'esperto ornitologo dovrà garantire lo svolgimento delle seguenti attività:

- *collaborazione nella stesura dei piani di intervento pluriennale, di concerto con l'ISPRA, e programmi annuali di attuazione e funzionamento;*
- *supporto alla struttura regionale per l'effettuazione di censimenti ornitologici in particolari situazioni come richiesto dalla struttura , ivi comprese specifica consulenza in attività di inanellamento;*
- *attività di consulenza e supporto tecnico per le attività rinvenienti dal piano faunistico venatorio regionale, anche in collaborazione con il Comitato tecnico faunistico- venatorio regionale e ATC;*
- *supporto tecnico nella redazione del programma e calendario venatorio nonché del Piano Faunistico venatorio regionale;*

- *collaborazione alla redazione di eventuali linee guida finalizzati alla conservazione e al recupero di ambienti naturali;*
- *collaborazione per la realizzazione del regolamento interno per il funzionamento dell'Osservatorio Faunistico Regionale.*

Con Atto Dirigenziale n.475 del 28/06/2024 avente ad oggetto "*CUP: B44F24001310002 L.R. 59/2017, art. 6, comma 5. Avviso di selezione pubblica per affidamento di tre incarichi di lavoro autonomo per esperto agronomo, biologo e ornitologo presso l'Osservatorio Faunistico Regionale. Presa d'atto degli esiti della selezione. Presa d'atto del verbale e approvazione della graduatoria definitiva*" , dove risultavano pervenute complessivamente n. 8 domande relative all'Avviso di selezione de quo, le cui risultanze sono di seguito specificate:

- per il PROFILO "ESPERTO AGRONOMO", n. 3 istanze;
- per il PROFILO "ESPERTO BIOLOGO", n. 4 istanze;
- per il PROFILO "ESPERTO ORNITOLOGO", n. 1 istanza.

Successivamente con pec protocollo in entrata n. 0334416 del 02/07/2024 è stato evidenziato che ulteriori n.2 istanze non erano state prese in considerazione per un disguido amministrativo dovuto al sistema di protocollazione Kosmos. Pertanto, complessivamente

- per il PROFILO "ESPERTO AGRONOMO", sono risultate pervenute n. 5 istanze;
- per il PROFILO "ESPERTO BIOLOGO", sono risultate pervenute n. 4 istanze;
- per il PROFILO "ESPERTO ORNITOLOGO", sono risultate pervenute n. 1 istanza.

VISTA:
la D.D.S n.00423 del 03/06/2024 con la quale è stata nominata la commisssione esaminatrice;
il verbale, trasmesso con prot. n.0323104 del 27/06/202, afferente a n. 2 sedute tenutesi nei giorni 06 e 18 del mese di giugno ;
il verbale di convocazione straordinaria, trasmesso con prot.0352551 del 11/07/2025, per la valutazione delle due istanze non visualizzate per tempo, i cui esiti finali sono di seguito riassunti nella seguente graduatoria:

Tabella 1) Esperto Agronomo

POSIZIONE	COGNOME	NOME
1	FI**...omissis...**	FE**...omissis...**
		SA**...omissis...**
2	CI**...omissis...**	MA**...omissis...**
3	DE **...omissis...**	MA**...omissis...**
		AR**...omissis...**
4	GUE**...omissis...**	SA**...omissis...**
5	LA**...omissis...**	VIN**...omissis...**

Tabella 2) Esperto Biologo

POSIZIONE	COGNOME	NOME
1	VAR**...omissis...**	PA**...omissis...**
2	B**...omissis...**	MI**...omissis...**

E' stata dichiarata non ricevibile una istanza per curriculum vitae allegato in formato modificabile, non datato e non sottoscritto né in forma autografa, né con firma digitale, inoltre una domanda è stata dichiarata inammissibile per assenza del titolo di Laurea magistrale in Scienze Biologiche di cui al D.M. n. 270/04 o equipollente/equiparata.

Per l' **ESP 3- Esperto Ornitologo**la nessuna individuazione di esperto per mancanza del requisito di accesso.

TENUTO CONTO CHE:
la vautazione è stata effettuata nel rispetto dell' art. 4 dell' Avviso in oggetto, effettuata esclusivamente sulla base della documentazione presentata, dando rilievo all'esperienza maturata e alla comprovata professionalità acquisita nelle materie oggetto della selezione.
In particolare sono stati adottati tra i criteri di valutazione i seguenti requisiti:

1. Trasversalità delle competenze: possesso di "pregressa esperienza" nel maggior numero di ambiti di competenze specifiche;
2. A parità del numero di ambiti di competenza, il numero di esperienze maturate.

Per tutto quanto sova esposto si propone di:

- di prendere atto del verbale prot. n.0323104 del 27/06/202 delle due sedute, tenutesi nei giorni 06 e 18 del mese di giugno e del verbale di convocazione straordinaria, trasmesso con prot.0352551 del 11/07/2025, della commissione nominata con D.D.S. n.00423 del 03/06/2024;
- di nominare il dott. F**...omissis...** FE**...omissis...** S**...omissis...** per il profilo di Esperto Agronomo;
- di nominare il dott. VA**...omissis...** PA**...omissis...** per il profilo di Esperto Biologo;
- di non nomiare nessuno per il profilo Esperto Ornitologo;
- di stabilire che l'effettivo conferimento dell'incarico ai professionisti di ciascun profilo, mediante la sottoscrizione di apposito contratto, avverrà subordinatamente alla verifica della permanenza dei requisiti previsti dall'Avviso stesso e dalla normativa vigente che disciplina il conferimento di tali tipologie di incarichi, con successivo atto;
- di stabilire che, in caso di rinuncia di uno o più candidati o irreperibilità del candidato stesso, o di verificata assenza della permanenza dei requisiti previsti dall'Avviso e dalla normativa vigente applicabile, si valuterà la possibilità di scorrere la suddetta graduatoria finale, compatibilmente alle risorse finanziarie ancora disponibili in bilancio;
- di disporre la pubblicazione del presente provvedimneto nel Bollettino Ufficiale della Regione Puglia;

VERIFICA AI SENSI DELLA NORMATIVA VIGENTE
Garanzie alla riservatezza

La pubblicazione dell'atto sul BURP, nonché la pubblicazione all'Albo pretorio on-line o sul sito istituzionale, salve le garanzie previste dalla legge 241/90 in tema di accesso ai documenti amministrativi, avviene nel rispetto della tutela alla riservatezza dei cittadini secondo quanto disposto dal Regolamento (U.E.) n. 679/2016 in materia di protezione dei dati personali, come modificato dal d.lgs. 101/2018 nonché dal D.Lgs. 196/03 e ss.mm.ii., ed ai sensi del vigente regolamento regionale n. 5/2006 per il trattamento dei dati sensibili e giudiziari, in quanto applicabile. Ai fini della pubblicità legale, il presente atto è stato redatto in modo da evitare la diffusione di dati personali identificativi non necessari ovvero il riferimento alle particolari categorie di dati previste agli articoli 9 e 10 del succitato Regolamento U.E. Qualora detti dati fossero essenziali per l'adozione dell'atto, essi sono trasferiti in documenti separati esplicitamente richiamati.

VALUTAZIONE IMPATTO DI GENERE

Ai sensi della D.G.R. n. 938 del 03/07/2023, la presente determinazione deriva dalla D.D.S 240 del 28/03/2024 per la quale si è proceduto alla valutazione di impatto di genere risultata neutra. Il presente atto conferma la stessa rilevanza.

ADEMPIMENTI CONTABILI AI SENSI DEL D.LGS118 e s.s.m.m

Il presente provvedimento non comporta alcun mutamento qualitativo e quantitativo di entrata e spesa , né a carico del Bilancio regionale , né a carico degli enti per cui debiti i creditori potrebbero rivalersi sulla Regione e

che è escluso ogni ulteriore onere aggiuntivo rispetto a quelli autorizzati a valere sullo stanziamento previsto dal Bilancio Regionale.

DETERMINA

Di prendere atto di quanto espresso in narrativa, che costituisce parte integrante e sostanziale del presente atto e che qui si intende integralmente riportato.

- di prendere atto del verbale prot. n.0323104 del 27/06/202 delle due sedute, tenutesi nei giorni 06 e 18 del mese di giugno e del verbale di convocazione straordinaria, trasmesso con prot.0352551 del 11/07/2025, della commissione nominata con D.D.S. n.00423 del 03/06/2024;
- di nominare il dott. F**...omissis...** FE**...omissis...** S**...omissis...** per il profilo di Esperto Agronomo;
- di nominare il dott. VA**...omissis...** PA**...omissis...** per il profilo di Esperto Biologo;
- di non nomiare nessuno per il profilo Esperto Ornitologo;
- di stabilire che l'effettivo conferimento dell'incarico ai professionisti di ciascun profilo, mediante la sottoscrizione di apposito contratto, avverrà subordinatamente alla verifica della permanenza dei requisiti previsti dall'Avviso stesso e dalla normativa vigente che disciplina il conferimento di tali tipologie di incarichi, con successivo atto;
- di stabilire che, in caso di rinuncia di uno o più candidati o irreperibilità del candidato stesso, o di verificata assenza della permanenza dei requisiti previsti dall'Avviso e dalla normativa vigente applicabile, si valuterà la possibilità di scorrere la suddetta graduatoria finale, compatibilmente alle risorse finanziarie ancora disponibili in bilancio;
- di disporre la pubblicazione del presente provvedimneto nel Bollettino Ufficiale della Regione Puglia;

Il presente atto, elaborato attraverso la piattaforma CIFRA2, composto da pagine tutte progressivamente numerate, firmato digitalmente e adottato in unico originale:

- sarà pubblicato, per 10 giorni lavorativi a decorrere dalla data della sua adozione, all'Albo telematico regionale, ai sensi del comma 3, art. 20 del DPGR n. 22/2021 e sarà archiviato, nei sistemi informativi regionali CIFRA, Sistema Puglia e Diogene;
- sarà pubblicato, ai sensi dell'art. 23 del D.Lgs. 33/2013, nella sezione "Amministrazione trasparente", sotto sezione "Provvedimenti" del sito www.regione.puglia.it;
- sarà pubblicato, ai sensi dell'art. 19 del D.Lgs. 33/2013, nella sezione "Amministrazione trasparente", sotto sezione "Avvisi,bandi ,contratti" del sito www.regione.puglia.it;
- sarà conservato e custodito presso la Sezione Gestione Sostenibile e Tutela delle Risorse Forestali e Naturali;
- sarà notificato agli interessati con i relativi verbali;

Il presente Provvedimento è direttamente esecutivo.

Firmato digitalmente da:

Raccordo organizzativo ed affari generali
Esther Apa

Il Dirigente della Sezione Gestione Sostenibile e Tutela delle Risorse Forestali e Naturali
Domenico Campanile

REGIONE PUGLIA SEZIONE STRATEGIE E GOVERNO DELL'OFFERTA

Integrazione ambiti carenti straordinari di medicina specialistica pediatrica di libera scelta pubblicati nel BURP n. 57 del 15 luglio 2024.

ACCORDO COLLETTIVO NAZIONALE PER LA DISCIPLINA DEI RAPPORTI CON I MEDICI SPECIALISTI PEDIATRI DI LIBERA SCELTA

PUBBLICAZIONE AMBITI CARENTI STRAORDINARI
RILEVATI AI SENSI DELL'ART. 24 AIR 2023

Sul BURP n. 57 del 15.07.2024, sono stati pubblicati gli ambiti carenti straordinari di Pediatria di Libera Scelta rilevati ai sensi dell'art. 24 degli AIR 2023 e ratificati con provvedimento del Comitato Regionale del 11.07.2024.

Nello specifico, in riferimento alla tabella riguardante la carenza assistenziale pediatrica della Azienda provinciale di Foggia riportata qui di seguito,

AZIENDA SANITARIA PROVINCIALE DI FOGGIA
via Michele Protano, n. 13 – 71121 Foggia
aslfg@mailcert.aslfg.it

DISTRETTO	COMUNE	DISPONIBILITA'	CARENZE	PROVVEDIMENTO
DSS 53	**Carpino**	**01/10/2024**	**1**	Verbale Comitato Regionale del 11/07/2024

si rende necessario procedere ad una rettifica del bando pubblicato sul BURP n. 57 del 15.07.2024 come di seguito:

AZIENDA SANITARIA PROVINCIALE DI FOGGIA
via Michele Protano, n. 13 – 71121 Foggia
aslfg@mailcert.aslfg.it

DISTRETTO	COMUNE	DISPONIBILITA'	CARENZE	PROVVEDIMENTO	NOTE
DSS 53	**Carpino**	**01/10/2024**	**1**	Verbale Comitato Regionale del 11/07/2024	Con obbligo di apertura 2° e 3° studio nei comuni di Ischitella e Vico del Gargano

La presente non modifica i termini di scadenza del bando identificati improrogabilmente per il giorno 04.08.2024.

Il Funzionario Istruttore
Gianluca Ranieri

Il Responsabile E.Q.
Emanuele Carbonara

Il Dirigente del Servizio SGAO
Vito Carbone

Il Dirigente della Sezione SGO
Mauro Nicastro

REGIONE PUGLIA SEZIONE STRATEGIE E GOVERNO DELL'OFFERTA

COMUNICATO PUBBLICAZIONE DEGLI AMBITI CARENTI DI ASSISTENZA PRIMARIA RILEVATI AI SENSI DELL'ART.34 DELL'ACN 28/04/2022, DALLE AZIENDE SANITARIE - RESIDUI ANNO 2024.

Sul Burp n. 57 del 15/07/2024 è stato pubblicato il bando relativo ambiti carenti del ruolo unico di Assistenza Primaria ad attività oraria rilevati ai sensi dell'art. 34 co. 17 dell'ACN 28/04/2022, dalle aziende sanitarie, non assegnati per l'anno 2024.

La sezione Scrivente ha disposto la pubblicazione sul sito della SISAC, mediante link di collegamento, del bando summenzionato, ai sensi dell'art. 34 co. 17 dell'ACN di MMG del 28.04.2022, per l'assegnazione degli incarichi rimasti vacanti del ruolo unico di assistenza primaria ad attività oraria, anno 2024.

I suddetti incarichi vacanti saranno attribuiti con i seguenti criteri e priorità:

a) i medici inseriti nelle graduatorie di altre Regioni, diverse da quella della Regione Puglia;
b) i medici in possesso del titolo di formazione specifica in medicina generale;
c) in subordine, i medici corsisti ancora iscritti al corso di formazione specifica in medicina generale, D.L. 14 dicembre 2018 n. 135, art. 9, convertito con L. 11 febbraio 2019 n. 12

Gli aspiranti devono trasmettere alle AA.SS.LL. provinciali la domanda per l'assegnazione degli incarichi di interesse, a mezzo pec, secondo le istruzioni riportate sul bando pubblicato sul Burp n. 57 del 15/07/2024, utilizzando l'apposita modulistica.

Il termine di 20 (venti) giorni per la presentazione delle domande, da parte dei medici interessati, decorre dal giorno successivo alla data di pubblicazione sul sito istituzionale della SISAC www.sisac.info - sezione INCARICHI VACANTI, avvenuta il 16/07/2024.

Il funzionario istruttore
Roberta Esposito

Il Responsabile E.Q.
Emanuele Carbonara

Il Dirigente del Servizio SGAO
Vito Carbone

Il Dirigente delle Sezione SGO
Mauro Nicastro

COMUNE DI FASANO

BANDO DI CONCORSO PUBBLICO PER TITOLI ED ESAMI PER L'ASSEGNAZIONE DI N. 19 (DICIANNOVE) AUTORIZZAZIONI DI NOLEGGIO CON CONDUCENTE CON AUTOVETTURA.

LA DIRIGENTE SUAP

VISTI

- La L. 15/01/1992, n. 21 recante "Legge quadro per il trasporto di persone mediante autoservizi pubblici non di linea";
- la L.R. 03/04/1995, n. 14 recante "Modalità di attuazione della legge 15 gennaio 1992, n. 21 «Legge-quadro per il trasporto di persone mediante autoservizi pubblici non di linea»;
- il regolamento Comunale unificato per la gestione degli autoservizi pubblici non di linea con autovettura (taxi e noleggio con conducente) approvato con deliberazione C.C. N. 108 del 26.11.2020 avente ad oggetto "Approvazione regolamento per il servizio Noleggio con conducente" (Regolamento);
- la Deliberazione di G.C. n. 217 del 20.06.2024 di indirizzo all'indizione di un bando di concorso per il rilascio di licenze N.C.C. ai sensi della normativa vigente;
- l'art. 107 del D.Lgs. 18 agosto 2000 n. 267 relativamente a competenze, funzioni e responsabilità dei Dirigenti;
- il Regolamento Comunale sull'ordinamento generale degli uffici e dei servizi;
- Il Regolamento sui controlli interni;
- Il Decreto sindacale n. 1 del 18.01.2024 con il quale sono state attribuite alla Dott.ssa Beba Caldarazzo le funzioni di cui all'art. 107 co. 2 e 3 del D.Lgs. 267/2000;
- La determina di approvazione e indizione del bando pubblico **n. 1527 del 09/07/2024** e relativi allegati,

RENDE NOTO CHE

è indetto il presente concorso pubblico per titoli ed esami per l'assegnazione di n. 19 autorizzazioni per l'esercizio dell'attività di noleggio con conducente con autovettura.
Uno stesso soggetto giuridico non potrà ottenere più di 1 (una) licenza relativa al medesimo concorso.

Art. 1 – REQUISITI DI PARTECIPAZIONE AL CONCORSO

Possono concorrere coloro che sono in possesso dei seguenti requisiti e condizioni essenziali:

a) essere cittadino italiano ovvero di un altro Stato dell'Unione Europea ovvero di un altro Stato che garantisca ai cittadini italiani il diritto di prestare attività per servizi analoghi;
b) possedere la patente di guida della categoria di appartenenza del veicolo destinato al noleggio ed il certificato di abilitazione professionale (KA e KB) ai sensi dell'art. 116 comma 8 del vigente Codice della Strada;
c) essere iscritto, alla data di pubblicazione del presente bando, nel ruolo di cui all'art. 6 della L. n. 21/1992 ovvero in un qualsiasi altro elenco di uno Stato dell'Unione Europea o di altro Stato che riconosca ai cittadini italiani il diritto di prestare attività per servizi analoghi. E' fatto comunque salvo quanto disposto dall'art. 2 comma 4 della L. 218/2003;
d) per le imprese già esercenti attività, iscrizione al registro delle imprese presso la Camera di Commercio, Industria, Agricoltura e Artigianato o al registro delle imprese artigiane, ai sensi della Legge n. 443/1985;
e) idoneità fisica con assenza di malattie o impedimenti incompatibili con l'esercizio del servizio;
f) non aver trasferito altra analoga autorizzazione nei cinque anni precedenti al presente bando;
g) non essere titolare di licenza taxi rilasciata anche da altro Comune**,** fatto salvo il diritto di cumulo di più autorizzazioni ai sensi del'art.8, comma secondo L. 21/1992, come previsto dall'art. 7, comma sesto del

Regolamento;

h) non essere incorso in provvedimenti adottati ai sensi della vigente normativa antimafia;
i) essere assicurato per la responsabilità civile nei confronti di persone o cose, compreso i terzi trasportati, con una copertura almeno doppia rispetto ai massimali minimi previsti dalla legge;
j) essere proprietario o comunque avere la piena disponibilità anche in leasing del veicolo utilizzato per il servizio;
k) avere la disponibilità di un'autorimessa.

Art. 2 – IMPEDIMENTI SOGGETTIVI PER IL RILASCIO DELL'AUTORIZZAZIONE

Costituiscono impedimenti soggettivi:

1. l'essere incorso in condanne definitive per reati che comportino l'interdizione dalla professione, salvo che sia intervenuta riabilitazione;
2. l'essere incorso in provvedimenti adottati ai sensi delle leggi:
   - 27.12.1956 n. 1423 (misure di prevenzione);
   - 31.5.1965 n. 575 e succ. mod. (antimafia);
3. l'essere stato dichiarato fallito senza che sia intervenuta riabilitazione a norma di legge;
4. l'essere incorso, nel quinquennio precedente la domanda, in provvedimenti di revoca o decadenza di precedente licenza o autorizzazione di esercizio anche da parte di altri comuni;
5. l'essere incorso in condanne definitive per reati non colposi che comportino la condanna a pene restrittive della libertà personale per un periodo, complessivamente, superiore ai due anni e salvi i casi di riabilitazione;
6. svolgere altre attività lavorative in modo prevalente rispetto all'attività autorizzata o comunque in modo tale da compromettere la regolarità e la sicurezza dell'attività medesima. L'eventuale ulteriore attività deve comunque essere dichiarata e documentata all'Amministrazione comunale competente al rilascio del titolo che verificherà la sussistenza o meno dell'impedimento in oggetto. Ai sensi dell'art. 7 della Legge n. 21/1992, in caso di svolgimento del servizio da parte di imprenditore privato, l'attività di N.C.C. dovrà essere svolta in maniera esclusiva;

Art. 3 – MODALITA' DI PRESENTAZIONE DELLA DOMANDA

Le domande per la partecipazione al bando di concorso per l'assegnazione di autorizzazione di N.C.C. dovranno essere presentate al SUAP del Comune.
Gli interessati dovranno inoltrare apposita domanda, redatta in conformità al modello allegato al bando e in competente bollo da € 16,00.
La domanda dovrà pervenire al Comune di Fasano entro e non oltre il quarantesimo giorno successivo alla data di pubblicazione del presente bando sul Bollettino Ufficiale della Regione Puglia con una delle seguenti modalità:

a) tramite consegna a mano all'Ufficio Protocollo comunale (a tal fine farà fede la data e l'ora indicate nel timbro del protocollo) con plico sigillato e controfirmato nei lembi di chiusura, recante esternamente la seguente dicitura "BANDO DI CONCORSO PER TITOLI ED ESAMI PER L'ASSEGNAZIONE DI N. 19 AUTORIZZAZIONI PER L'ESERCIZIO DELL'ATTIVITA' DI N.C.C. AUTOVETTURA";
b) tramite raccomandata A.R. con plico sigillato e controfirmato nei lembi di chiusura, recante esternamente la seguente dicitura "BANDO DI CONCORSO PER TITOLI ED ESAMI PER L'ASSEGNAZIONE DI N. 19 AUTORIZZAZIONI PER L'ESERCIZIO DI ATTIVITA' DI N.C.C. AUTOVETTURA" (in tal caso farà fede il timbro postale di ricezione dell'Ufficio Postale competente);
c) tramite p.e.c. al seguente indirizzo comunefasano@pec.rupar.puglia.it nel cui oggetto dovrà essere indicata la predetta dicitura "BANDO DI CONCORSO PER TITOLI ED ESAMI PER L'ASSEGNAZIONE DI N. 19 AUTORIZZAZIONI PER L'ESERCIZIO DELL'ATTIVITA' DI N.C.C. AUTOVETTURA".

Nell'ipotesi di cui ai punti a) e b) sul frontespizio del plico dovranno essere riportate la ragione sociale o denominazione del concorrente mittente, l'indirizzo, il recapito telefonico, la p.e.c.
Le domande pervenute oltre tale termine o redatte in difformità al modello prescritto o redatte in modo incompleto, non saranno ammesse al concorso.
Nella domanda deve essere dichiarato sotto la propria responsabilità quanto segue:

1. generalità, luogo e data di nascita, cittadinanza, titolo di studio, residenza, codice fiscale, recapito telefonico, l'eventuale e-mail;
2. l'indirizzo p.e.c. cui inviare le comunicazioni relative al presente concorso nonché il domicilio, se diverso dalla residenza. L'Amministrazione non assume alcuna responsabilità in caso di irreperibilità del destinatario o di dispersione di comunicazioni (anche a mezzo e-mail o PEC) dipendenti da inesatta indicazione o cambiamento dei recapiti da parte del candidato, né per eventuali disguidi telematici o comunque imputabili a fatto di terzi, a caso fortuito o forza maggiore.
3. la dichiarazione di non incorrere in alcuno degli impedimenti soggettivi al rilascio dell'autorizzazione di cui all'art. 2 del presente bando.

La domanda dovrà, inoltre, essere corredata dai seguenti documenti:

- documento di riconoscimento in corso di validità;
- titolo di studio posseduto;
- documento attestante il riepilogo degli eventuali periodi di servizio prestati in qualità di dipendente di impresa di noleggio con conducente;
- dichiarazione di disponibilità nel Comune di Fasano di un locale per rimessa per il servizio di N.C.C. che rispetti le norme urbanistiche e quelle relative alle destinazioni d'uso dei locali ed ai regolamenti edilizi (con numero e data della Dichiarazione di Agibilità o della Dichiarazione di Conformità dell'ultimo intervento edilizio oppure allegare un'asseverazione a firma di un tecnico abilitato corredata dei relativi elaborati), oltre che le norme di polizia urbana, igienico sanitarie e di prevenzione incendi. La suddetta dichiarazione dovrà essere corredata da piantina planimetrica in scala 1:50 e visura catastale;
- documentazione di eventuali titoli di preferenza che saranno valutati soltanto nel caso di parità di punteggio;
- il certificato di iscrizione presso la Camera di Commercio nel ruolo dei conducenti con il relativo numero e data ai sensi della L. 21/1992 art. 6;
- dichiarazione di essere consapevole che la mancata acquisizione della disponibilità, se non già sussistente, in proprietà o in leasing dell'autovettura destinata al servizio di noleggio con conducente entro il termine previsto dal presente bando, comporterà la decadenza dall'assegnazione dell'autorizzazione per l'esercizio dell'attività di noleggio con conducente con autovettura;
- autocertificazione attestante di non avere trasferito precedente licenza o autorizzazione da almeno 5 anni (in caso di autocertificazione mendace oltre alla denuncia alle autorità competenti si provvederà all'esclusione dalla prova di concorso).
- certificazione medica con data non antecedente a tre mesi attestante di non essere affetto da malattie incompatibili con l'esercizio del servizio;
- fotocopia patente di guida della categoria di appartenenza del veicolo destinato al servizio di N.C.C.;
- autocertificazione attestante il possesso dei requisiti previsti dall'art. 10, lettere a) e b) del Regolamento, vale a dirsi:
    - l'essere cittadino italiano ovvero di un altro Stato dell'Unione Europea ovvero di un altro Stato che garantisca ai cittadini italiani il diritto di prestare attività per servizi analoghi;
    - il certificato di abilitazione professionale (KA e KB) ai sensi dell'art. 116 comma 8 del vigente codice della Strada;

Alla domanda dovranno inoltre essere allegati altri documenti espressamente richiesti dal dirigente del SUAP,

ai sensi dell'art. 13. co. 4 del Regolamento comunale.

Art. 4 – COMMISSIONE DI CONCORSO

1. La Commissione di concorso è composta dal Dirigente responsabile del rilascio delle autorizzazioni o suo delegato, dal Segretario Generale dell'Ente o suo delegato e da un altro Dirigente Comunale, anche di altro Comune, nominato con provvedimento del Dirigente del SUAP. Alla commissione partecipa come segretario verbalizzante un dipendente del Comune di Fasano individuato con provvedimento di nomina della Commissione di concorso.
2. Ai sensi dell'art. 12, lettera d), del Regolamento, al fine della valutazione delle domande presentate, la Commissione è convocata entro otto giorni dalla scadenza del termine di presentazione delle domande di partecipazione al presente bando.
3. La Commissione, prima di pronunciarsi sull'ammissibilità delle domande, stabilisce, alla presenza di tutti i suoi membri, a pena di nullità del concorso, i criteri di valutazione dei titoli previsti e indicati dal presente bando. Devono essere sempre ammessi e valutati i titoli che si riferiscono all'età e all'anzianità di servizio presso imprese pubbliche o private di trasporto di persone.
4. La Commissione, valutata la regolarità delle domande di ammissione, redige il relativo elenco dei candidati ammessi che è poi affisso all'Albo Pretorio del Comune.
5. La pubblicazione dell'elenco ha valore di notifica ai candidati. Tale forma di pubblicità costituisce notifica a ogni effetto di legge e, pertanto, le pubblicazioni suddette sostituiscono ogni altra diretta e individuale comunicazione agli interessati.

Art. 5 – PROVA ORALE

Tutti coloro che abbiano presentato domanda di partecipazione e che risultino in possesso dei requisiti per l'ammissione, devono sostenere una prova d'esame che verterà su un colloquio nelle materie sotto elencate:

a) conoscenza della regolamentazione comunale relativa all'esercizio del servizio pubblico di noleggio con conducente;
b) conoscenza della toponomastica locale, dei principali luoghi di attrazione turistica e siti storici del Comune e della Provincia;
c) eventuale conoscenza della lingua straniera.

La prova s'intenderà superata se il punteggio assegnato sarà superiore a 7/10.

L'avviso di convocazione ai soggetti ammessi verrà pubblicato all'Albo Pretorio del Comune; tale pubblicazione avrà valore di notifica ai candidati ammessi che, pertanto, si dovranno ritenere formalmente e a tutti gli effetti convocati presso la sede, alla data e all'ora resi noti. Tale forma di pubblicità costituisce notifica a ogni effetto di legge e, pertanto, le pubblicazioni suddette sostituiscono ogni altra diretta e individuale comunicazione agli interessati.

Art. 6 – ATTRIBUZIONE DEL PUNTEGGIO

Costituiscono titolo oggetto di valutazione per l'attribuzione del relativo punteggio:

	Elementi di valutazione	***Punti***	***note***
A	Essere stato dipendente di una impresa di noleggio con conducente per almeno 6 mesi	4	

B	Conoscenza <u>base</u> documentata della **lingua inglese**	3	I punteggi non sono cumulabili. Al concorrente è attribuito unicamente il punteggio più favorevole
	Conoscenza <u>specialistica</u> documentata della **lingua inglese**	4	
C	Possesso del Diploma di maturità	2	
	Possesso della licenza d'obbligo scolastico	1	
D	Non essere mai stato titolare di autorizzazione NCC	2	
E	Dichiarazione di impegno ad attrezzare l'autovettura, in caso di assegnazione dell'autorizzazione, per il trasporto dei disabili in conformità a quanto disposto in "note"	3	Nel caso di trasporto di soggetti con handicap grave, i veicoli, appositamente attrezzati dovranno essere dotati della omologazione di legge e pertanto: - di pedana elettro-sollevabile o di rampe di accesso manuali, dei relativi dispositivi di sicurezza e di movimentazione manuale d'emergenza e di ancoraggi di tipo omologato, per sedie a rotelle manuali, elettroniche e passeggini secondo la normativa vigente di omologazione; oppure - di ulteriori innovative soluzioni che facilitino il trasporto di persone ed anziani., L'altezza interna delle autovetture dovrà essere tale da consentire al disabile facile accesso all'automezzo e visibilità.
F	Dichiarazione di impegno ad utilizzare autovettura elettrica o ibrida	4	

Il punteggio per ogni candidato è costituito dalla sommatoria dei punti attribuiti ai titoli posseduti.

1. Al fine di garantire la maggiore ampiezza possibile del mercato ed offrire stimolo al miglioramento della qualità del servizio all'utenza, nel rispetto della normativa vigente, le richieste plurime di autorizzazione sono considerate solo al termine dell'esaurimento della graduatoria di prima assegnazione che consente l'attribuzione di massimo un'autorizzazione per ogni richiedente. Successivamente alla graduatoria di prima assegnazione sono redatte graduatorie successive (graduatoria di seconda assegnazione, terza assegnazione, ecc.) per l'affidamento delle richieste plurime di autorizzazioni. Anche in ognuna di tali graduatorie è possibile l'attribuzione di massimo un'autorizzazione per ogni richiedente.
2. In caso di parità di punteggio, costituisce titolo preferenziale ai fini del rilascio dell'autorizzazione per l'esercizio del servizio di noleggio con conducente:
   a) la minore età;
   b) essere stato dipendente di una impresa di noleggio con conducente per sei mesi, ai sensi dell'art. 8 comma 4 della Legge 21/92:

3. In via subordinata rispetto a quanto previsto dal comma precedente, in caso di parità di punteggio in graduatoria, si procederà per sorteggio.

Art. 7- FORMAZIONE DELLA GRADUATORIA

La Commissione, terminate le operazioni concorsuali, predispone la graduatoria, sulla base del merito e dei titoli, dei vincitori secondo l'ordine risultante dal punteggio complessivo attribuito e la trasmette alla Giunta comunale che procederà alla sua approvazione e che sarà pubblicata sull'Albo Pretorio e sul sito istituzionale del Comune di Fasano con valore di comunicazione formale ai concorrenti ad ogni effetto di legge.
Contestualmente alla pubblicazione della graduatoria, il Dirigente del Servizio inoltrerà richiesta ai concorrenti collocati in posizione utile, di presentazione di apposita documentazione per il rilascio dell'autorizzazione amministrativa, tesa a verificare la sussistenza oltre che dei requisiti di cui all'art. 1 del presente bando, anche dei titoli dichiarati in sede di partecipazione, vale a dirsi:

- ✓ fotocopia del titolo di studio;
- ✓ copia del certificato di abilitazione professionale di cui al comma 8 dell'art. 116 del D. Lgs. 285/92;
- ✓ carta di circolazione (aggiornata ai sensi della Legge 120/2010) del veicolo emessa a uso pubblico di noleggio con conducente;
- ✓ copia del foglio complementare/certificato di proprietà del veicolo relativo e copia dell'eventuale contratto di leasing;
- ✓ copia del certificato di attribuzione d Partita IVA;
- ✓ certificato d'idoneità della rimessa rilasciato dal Comando Vigili del Fuoco, se richiesta, per le licenze da noleggio con conducente;

La mancata presentazione entro il termine di 60 giorni dalla richiesta per la presentazione della documentazione o la presentazione di una sola parte di essa, comporterà la decadenza dall'assegnazione e l'esclusione dalla graduatoria concorsuale.

Accertata la regolarità della documentazione pervenuta, il Responsabile del Settore Attività Produttive provvederà al rilascio delle autorizzazioni in favore degli assegnatari aventi diritto.

Il titolare dell'autorizzazione per l'esercizio dell'attività di noleggio con conducente con autovettura dovrà obbligatoriamente iniziare il servizio entro 3 mesi dal rilascio dell'autorizzazione. Detto termine potrà essere prorogato con disposizione dirigenziale, per un massimo di altri 3 mesi, per impossibilità temporanee per causa di forza maggiore debitamente documentate.

Art. 8 – VALIDITA' DELLA GRADUATORIA

La graduatoria avrà validità triennale dalla data di pubblicazione e sarà utilizzata per l'eventuale copertura di autorizzazioni che dovessero risultare disponibili nell'ambito dell'organico, secondo il contingente numerico previsto dall'art. 5 del Regolamento.

Art. 9 - RINVIO NORMATIVO

Per la disciplina delle modalità di esercizio dell'autorizzazione, degli obblighi, dei diritti e dei divieti di conducenti, delle caratteristiche, delle strumentazioni e di altre disposizioni dei veicoli da adibire al servizio, nonché della modalità di svolgimento del servizio stesso e per tutto quanto non espressamente previsto dal presente bando, si rinvia alla L. n. 21 del 21.01.1992 e al vigente Regolamento Comunale unificato per la gestione degli autoservizi pubblici non di linea con autovetture (taxi e noleggio con conducente).

Il presente bando viene pubblicato sul B.U.R. Puglia, sull'Albo pretorio on-line del comune di Fasano e sul sito istituzionale www.comune.fasano.br.it (sezione Amministrazione Trasparente – Bandi di Concorso. Sul predetto sito viene anche pubblicato il modello di domanda di partecipazione.

L'Amministrazione Comunale si riserva la facoltà di modificare, prorogare od eventualmente revocare il presente bando, per legittimi motivi, senza che i concorrenti possano vantare alcun diritto.

Per ogni altra informazione gli interessati possono rivolgersi all'Ufficio S.U.A.P. presso la sede comunale "Torre dell'Orologio" in Piazza I. Ciaia, negli orari di apertura al pubblico.

Il Responsabile del procedimento è il dott. Gabriele Antonio Rosario Zuccarino, tel. 0804394181.

LA DIRIGENTE SUAP
Dott.ssa Beba Caldarazzo

All. Sub B alla
Det.Dirig.n._____

CITTÀ DI FASANO

Sportello Unico Attività Produttive

Spazio per apposizione della marca da bollo da € 16,00

Al COMUNE DI FASANO
Piazza I. Ciaia,
72015 Fasano (BR)

P.E.C.:
comunefasano@pec.rupar.puglia.it

Oggetto: **Domanda di partecipazione al bando di concorso pubblico per titoli ed esami per l'assegnazione di n. 19 autorizzazioni di noleggio con conducente con autovettura**

Il/La sottoscritto/a _____ C.F. _____ Data nascita_____ Cittadinanza _____ luogo di nascita Comune_____ Provincia _____ Stato _____ Residenza Comune_____ Via/Piazza _____ n.____ CAP _____ Recapito Telefonico _____ Pec_____Mail _____ in nome e per conto proprio

oppure

(In caso di persona giuridica, cooperativa o consorzio tra imprese artigiane)

Il/La sottoscritto/a Cognome _____ Nome _____ C.F. _____ data di nascita _____ Cittadinanza _____ Luogo di nascita Comune _____ Provincia _____ Stato _____ Residenza Comune _____ Via/Piazza _____ n._____ CAP _____ Recapito telefonico _____ Pec_____Mail _____

In qualità di *(barrare la voce che interessa):*

- ☐ Socio amministratore (società di persone)
- ☐ Legale rappresentante (società di capitale)
- ☐ Altro

della Società/Altro *(specificare la Ragione Sociale o Denominazione)* _____ iscritta al Registro Imprese della Camera di Commercio di _____ al n._____ dalla data del _____ P.IVA _____

CHIEDE

di essere ammesso a partecipare al bando di concorso pubblico per titoli ed esami per l'assegnazione di n. 19 autorizzazioni di noleggio con conducente con autovettura.

CITTÀ DI FASANO

Sportello Unico Attività Produttive

a tal fine, consapevole di quanto prescritto dall'art.76 del D.P.R. 445/2000, sulla responsabilità penale cui può andare incontro, in caso di dichiarazioni mendaci, ai sensi e per gli effetti di cui all'art. 46 e 47 dello stesso D.P.R. 445/2000,

DICHIARA

a) di accettare tutte le disposizioni del bando di concorso e del vigente Regolamento comunale per il servizio di noleggio con conducente con autovettura e che per quanto non previsto nel citato bando e nel citato Regolamento, si farà riferimento alla normativa nazionale e regionale in materia;
b) di essere cittadino italiano o di altro Stato dell'Unione Europea ovvero di altro Stato che garantisca ai cittadini italiani il diritto di prestare attività per servizi analoghi;
c) di possedere la patente di guida della categoria di appartenenza del veicolo destinato al noleggio;
d) di possedere il certificato di abilitazione professionale (KA e KB) ai sensi dell'art. 116 comma 8 del vigente Codice della Strada;
e) di essere iscritto, alla data di pubblicazione del presente bando, presso la Camera di Commercio di _____numero_____dalla data _____, nel ruolo di cui all'art. 6 della L.R. n. 21/92, ovvero, in un qualsiasi altro elenco di uno Stato dell'Unione Europea o di altro Stato che riconosca ai cittadini italiani il diritto di prestare attività per servizi analoghi *(indicare gli estremi)*. E' fatto comunque salvo quanto disposto dall'art. 2 comma 4 della L. 218/2003;
f) in caso di persona giuridica, per la guida di autoveicoli con conducente, che si intende adibire alla guida del veicolo, il sig. _____, in qualità di *(indicare se trattasi di dipendente/sostituto del titolare o altro)*_____ iscritto al ruolo conducenti – sezione autovetture – presso la Camera di Commercio di _____ numero_____dalla data _____;
g) per le imprese già esercenti attività, iscrizione al registro delle ditte presso la Camera di Commercio Industria, Agricoltura ed Artigianato o al registro delle imprese artigiane, ai sensi della Legge n. 443/1985, al n°_____del_____;
h) idoneità fisica con assenza di malattie o impedimenti incompatibili con l'esercizio del servizio;
i) non aver trasferito altra analoga autorizzazione nei cinque anni precedenti al presente bando;
j) non essere titolare di licenza taxi rilasciata anche da altro Comune, fatto salvo il diritto di cumulo di più autorizzazioni ai sensi del'art.8, comma secondo L. 21/1992, come previsto dall'art. 7, comma sesto del Regolamento;
k) non essere incorso in provvedimenti adottati ai sensi della vigente normativa antimafia;
l) essere assicurato per la responsabilità civile nei confronti di persone o cose, compreso i terzi trasportati, con una copertura almeno doppia rispetto ai massimali minimi previsti dalla legge;
m) essere proprietario o comunque avere la piena disponibilità, anche in leasing, del veicolo utilizzato per il servizio;
n) di essere consapevole che la mancata acquisizione della disponibilità, se non già sussistente, in proprietà o in leasing dell'autovettura destinata al servizio di noleggio con conducente entro il termine previsto dal presente bando, comporterà la decadenza dall'assegnazione dell'autorizzazione per l'esercizio dell'attività di noleggio con conducente con autovettura;

CITTÀ DI FASANO

Sportello Unico Attività Produttive

o) avere la disponibilità di una rimessa per il servizio di N.C.C. che rispetti le norme urbanistiche e quelle relative alle destinazioni d'uso dei locali ed ai regolamenti edilizi oltre che le norme di polizia urbana, igienico sanitarie e di prevenzione incendi;
p) di essere in possesso del seguente titolo di studio:_____ conseguito in data----------presso _____;
q) di impegnarsi, in caso di assegnazione dell'autorizzazione, alla presentazione dei documenti richiesti dall'Amministrazione;
r) di comunicare tempestivamente ogni eventuale variazione.

DICHIARA, INOLTRE, ai sensi del D.P.R. 28.12.2000, n° 445,
DI ESSERE ESENTE DAI SEGUENTI IMPEDIMENTI SOGGETTIVI:

1. essere incorso in condanne definitive per reati che comportano l'interdizione dalla professione, salvo che sia intervenuta riabilitazione;
2. essere incorso in provvedimenti adottati ai sensi delle leggi:
   - 27.12.1956 n. 1423 (misure di prevenzione);
   - 31.5.1965 n. 575 e succ. mod. (antimafia);
3. essere stato dichiarato fallito senza che sia intervenuta riabilitazione a norma di legge;
4. essere incorso, nel quinquennio precedente la domanda, in provvedimenti di revoca o decadenza di precedente licenza o autorizzazioni di esercizio anche da parte di altri Comuni;
5. essere incorsi in condanne definitive per reati non colposi che comportino la condanna a pene restrittive della libertà personale per un periodo, complessivamente, superiore al due anni e salvi i casi di riabilitazione;
6. svolgere altre attività lavorative in modo prevalente rispetto all'attività autorizzata o comunque in modo tale da compromettere la regolarità e la sicurezza dell'attività medesima. L'eventuale ulteriore attività deve comunque essere dichiarata documentata all'Amm.ne comunale che verificherà la sussistenza o meno dell'impedimento in oggetto. Ai sensi dell'art. 7 della Legge n°21/92, in caso di svolgimento del servizio da parte di imprenditore privato, l'attività di n.c.c. dovrà essere svolta in maniera esclusiva.

DICHIARA, INOLTRE, AI SENSI DEL D.P.R. 28.12.2000, N° 445, IL POSSESSO DEI SEGUENTI TITOLI OGGETTO DI VALUTAZIONE PER L'ATTRIBUZIONE DEL PUNTEGGIO
(barrare la voce che interessa):

☐ aver prestato servizio in qualità di dipendente di impresa di noleggio con conducente nei seguenti periodi:
   - dal _____ al _____;
   - dal _____ al _____;
   - dal _____ al _____;

☐ conoscenza **base** documentata della lingua inglese;
☐ conoscenza **specialistica** documentata della lingua inglese;

CITTÀ DI FASANO

Sportello Unico Attività Produttive

- ☐ possesso del diploma di maturità;
- ☐ possesso della licenza d'obbligo scolastico;
- ☐ non essere mai stato titolare di autorizzazione NCC;
- ☐ di impegnarsi ad attrezzare l'autovettura, in caso di assegnazione dell'autorizzazione, per il trasporto dei disabili in conformità a quanto disposto dal Bando (Art.6, Lettera E, note);
- ☐ di impegnarsi, in caso di assegnazione dell'autorizzazione, ad utilizzare autovettura elettrica o ibrida;

☐ Si presta il proprio consenso al trattamento dei dati ai sensi del Regolamento UE 2016/679 (GDPR) e ss.mm.ii..

Luogo e data

IL/LA SOTTOSCRITTO/A

_____

ALLEGATI

1. copia del documento di riconoscimento;
2. copia della patente di guida della categoria di appartenenza del veicolo destinato al servizio di NCC;
3. copia del certificato di abilitazione professionale (KA e KB) di cui al comma 8 dell'art. 116 del D. Lgs. 285/92;
4. copia del certificato di iscrizione presso la Camera di Commercio nel ruolo dei conducenti con il relativo numero e data ai sensi della L. 21/1992 art. 6;
5. per le imprese già esercenti attività, copia del certificato di iscrizione al registro delle ditte presso la Camera di Commercio Industria, Agricoltura ed Artigianato o al registro delle imprese artigiane, ai sensi della Legge n. 443/1985;
6. certificazione medica con data non antecedente a tre mesi attestante di non essere affetto da malattie incompatibili con l'esercizio del servizio;
7. copia contratto polizza assicurativa per la responsabilità civile nei confronti di persone o cose, compresi i terzi trasportati, con una copertura almeno doppia rispetto ai massimali minimi prescritti dalla legge;
8. copia del foglio complementare/certificato di proprietà del veicolo relativo o copia dell'eventuale contratto di leasing
9. copia carta di circolazione (aggiornata ai sensi della Legge 120/2010) del veicolo emessa a uso pubblico di noleggio con conducente;
10. documentazione attestante la disponibilità nel Comune di un locale per rimessa per il servizio di N.C.C., per lo stazionamento del veicolo, che rispetti le norme urbanistiche, quelle relative alle destinazioni d'uso dei locali, i regolamenti edilizi oltre che le norme di polizia urbana, igienico sanitarie e di prevenzione incendi, corredata: - di numero e data della Dichiarazione di Agibilità – o della Dichiarazione di Conformità

CITTÀ DI FASANO

Sportello Unico Attività Produttive

dell'ultimo intervento edilizio - oppure, dell'asseverazione a firma di un tecnico abilitato e relativi elaborati, - da piantina planimetrica in scala 1:50 - dalla visura catastale;

11. copia del titolo di studio posseduto;
12. documento attestante il riepilogo degli eventuali periodi di servizio prestati in qualità di dipendente di impresa di noleggio con conducente
13. copia della documentazione attestante la conoscenza base o specialistica della lingua inglese;
14. documentazione attestante il possesso di eventuali titoli oggetto di valutazione;
15. copia del certificato di attribuzione della Partita IVA;

S.U.A.P.
Piazza Ciaia n. 12 - 72015 Fasano - Brindisi - tel 0804394186

e-mail: suap@comune.fasano.br.it

POLICLINICO FOGGIA OSPEDALIERO- UNIVERSITARIO

AVVISO PUBBLICO PER IL CONFERIMENTO DELL'INCARICO QUINQUENNALE DI DIRETTORE DELLA STRUTTURA COMPLESSA DI MEDICINA TRASFUSIONALE A DIREZ. OSP. DEL POLICLINICO FOGGIA.

In esecuzione della deliberazione n. 548 del 09/07/2024 del Direttore Generale del Policlinico Foggia – ospedaliero universitario viene indetto il seguente Avviso per l'assunzione a tempo indeterminato e conferimento incarico quinquennale, con facoltà di rinnovo per lo stesso periodo o per periodo più breve, di: **DIRETTORE DELLA STRUTTURA COMPLESSA DI MEDICINA TRASFUSIONALE A DIREZ. OSP.** .

L'incarico di durata quinquennale, rinnovabile, viene conferito alle condizioni e norme previste dagli artt. da 15 a 15-quattordecies del Decreto Legislativo n. 502/1992 e successive modificazioni ed integrazioni, dal DPR 10 dicembre 1997 n. 484, dalla Legge 8 novembre 2012 n. 189, dal Regolamento Regionale 3 dicembre 2013, n. 24, dai CC.CC.NN.LL. della Dirigenza Sanitaria, in particolare dall'art. 24 del CCNL Area Sanità Triennio 2019/2021, sottoscritto il 23 gennaio 2024.

il Direttore Generale adotta, quale atto propedeutico all'indizione dell'avviso quinquennale, il provvedimento con il quale definisce le caratteristiche professionali che caratterizzano la struttura complessa relativa all'incarico di direzione da conferire:
*a. sotto il **profilo oggettivo**, declinato sulla base del governo clinico e delle caratteristiche organizzative e tecnico-scientifiche;*
*b. sotto il **profilo soggettivo** delle competenze professionali e manageriali, delle conoscenze scientifiche e delle attitudini ritenute necessarie per assolvere in modo idoneo alle relative funzioni.*

	Categoria	Descrizione
Profilo oggettivo	**Definizione del fabbisogno specifico**	Il Policlinico Riuniti di Foggia è classificato (DM 70/2015) Ospedale di II livello, della provincia di Foggia con un bacino di utenza 630.000 abitanti, dotato di 889 posti letto (D.G.R n°2235 del 31-10-2012 e s.m.i) e con DR n°674 il 09-04-2019 e s.m. e di 86 posti letto dell'Ospedale Francesco Lastaria di Lucera. L'attività di degenza svolta nel 2022 è pari a n° 28.527 ricoveri ordinari (peso medio DRG 1,21), ricoveri D.H. 3043 (peso medio 0,98) con 46.532 accessi al pronto soccorso del Policlinico di Foggia e 9.227 al pronto soccorso dell'Ospedale Lastaria di Lucera. Il Policlinico di Foggia è il centro di riferimento di un ampio territorio, che richiede alle U.O.C una risposta costante e complessa alla domanda di prestazioni, soprattutto in urgenza ed emergenza h 24 e alle prestazioni oncologiche. Occorre, altresì, puntualizzare che l'Azienda si caratterizza anche per una particolare complessità, determinata soprattutto dalla sua strutturazione "multi-presidio" e dalla presenza, al suo interno, di molteplici Specialità e/o Macro Specialità.
		La S.C. di Medicina Trasfusionale fa parte del Dipartimento di Emergenza-Urgenza insieme alle seguenti strutture: S.C. Anestesia e Rianimazione; S.C. Cardiochirurgia; S.C. Cardiologia; S.C. Centrale Operativa 118; S.C. Chirurgia Vascolare; S.C. Medicina d'Accettazione e d'Urgenza; S.C. Neurochirurgia; SSVD Neuroradiologia Interventistica. La S.C. di Medicina Trasfusionale del Policlinico Universitario di Foggia, Ospedale sede di DEA di II livello, HUB inserito nella rete ospedaliera della provincia di Foggia, che opera secondo il modello Hub&Spoke, con attività di diagnostica e fornitura in urgenza di derivati del sangue. Il S.I.M.T., nell'ambito della "mission" aziendale assegnata, offre prestazioni specialistiche a tutela della salute del donatore di sangue e del ricevente

		attraverso indagini di laboratorio e processi di produzione che garantiscono la qualità e la sicurezza degli emocomponenti. Offre inoltre prestazioni di specialistica ambulatoriale di Medicina Trasfusionale anche attraverso ambulatori dedicati per i pazienti talassemici. La Struttura nello svolgimento delle proprie funzioni si pone, in particolar modo, in relazione funzionale con tutte le UU.OO. del Policlinico ed in modo particolare con le strutture di emergenza, l'Oncologia, l'ematologia e con le sale operatorie. La struttura opera attraverso una équipe composta, oltre al direttore, da dirigenti sanitari (medici e biologi), tecnici, infermieri ed amministrativi e si articola in più aree di attività tra loro interconnesse. - Centro di qualificazione biologica degli emocomponenti; - garantisce le attività di NAT test e dei test sierologici per tutti gli ospedali afferenti all'Area Nord Puglia; - garantisce 24 ore su 24, per 365 giorni all'anno, l'attività di assegnazione e distribuzione degli emocomponenti. Garantisce inoltre un servizio per l'aferesi terapeutica: - governa e orienta l'appropriatezza dell'utilizzo degli emocomponenti e degli emoderivati attraverso il Comitato per il Buon Uso del sangue, degli emocomponenti e degli emoderivati; - garantisce l'autosufficienza del fabbisogno di sangue del Policlinico Riuniti mediante la raccolta sangue ed emocomponenti; - garantisce l'attività di consulenza trasfusionale; - è sede del laboratorio di Immunoematologia; -garantisce le attività ambulatoriali della medicina trasfusionale e l'ambulatorio "Talassemie"; - attività di aferesi produttiva; - svolge attività di visita di idoneità donatori cellule staminali, laboratorio di tipizzazione HLA; - svolge attività di raccolta di cellule staminali emopoietiche periferiche e DLI; - garantisce le attività di lavorazione e validazione degli emocomponenti; - lavora a stretto contatto con le organizzazioni dei donatori volontari di sangue e garantisce l'attività di raccolta del sangue durante tutto l'anno anche nei giorni festivi sul territorio della provincia (circa 52 raccolte/anno); - promuove la ricerca scientifica ed il controllo epidemiologico delle malattie trasmesse dal sangue; Totale prestazioni erogate anno 2022: 260.000 Personale in servizio: Dirigenti Medici: n. 8 Dirigenti Sanitari : n. 2 Comparto: TSLB n. 20, Inf. Prof. n.9, OSS n. 1, OTA n. 1, Ausiliari serv. sanitari n. 1 Amministrativo: n. 1
Profilo soggettivo	ASPETTI MANAGERIALI	Comprovata e pluriennale esperienza nella gestione delle attività di raccolta, lavorazione, assegnazione, distribuzione degli emocomponenti. Conoscenza e capacità gestionale relativamente alla reportistica trasfusionale regionale, alla reportistica regionale dei costi trasfusionali, alla reportistica prevista dal sistema SISTRA (in particolare, Registro Sangue).

		Esperienza in Medicina Trasfusionale con predisposizione alla collaborazione ed integrazione disciplinare con le Specialità presenti in una Azienda Ospedaliera, sia sotto il profilo clinico sia sotto il profilo scientifico. Attitudine alla collaborazione e integrazione multidisciplinare con le Specialità sanitarie presenti in un'Azienda Ospedaliera Universitaria, anche con predisposizione di percorsi diagnostico terapeutico assistenziali (PDTA), relativamente al buon uso del sangue e dei plasmaderivati, al Patient Blood Management, alla gestione dell'urgenza/emergenza nei pazienti con patologie emorragiche. Gestione delle risorse umane afferenti all'UOC e delle risorse tecnologiche nell'ottica dell'erogazione appropriata delle prestazioni assistenziali (sicura, efficace, efficiente e sostenibile). Esperienza negli aspetti gestionali e organizzativi delle attività di Registro Donatori di Midollo Osseo, Banca dei tessuti, Banca del sangue cordonale, raccolta, lavorazione conservazione cellule staminali emopoietiche periferiche eventualmente anche in base agli standard JACIE. Comprovata collaborazione nella produzione di Standard, Linee Guida, Raccomandazioni di ambito trasfusionale a livello nazionale, nonché partecipazione ad attività scientifiche dedicate ad aspetti organizzativi e gestionali. Comprovata esperienza nell'utilizzo della metodologia dell'Health Technology Assessment per la valutazione di procedure ed attrezzature. Comprovata esperienza di attività nell'ambito di Comitati ospedalieri per il Buon Uso del Sangue. Comprovata educazione continua e formazione, mediante partecipazione ad eventi formativi di rilevanza nazionale e internazionale. Buone capacità o attitudini relazionali per favorire la positiva soluzione dei conflitti e per facilitare la collaborazione tra le diverse professionalità presenti nell'Unità Operativa. Stile di leadership orientato alla valorizzazione e allo sviluppo professionale dei collaboratori. Stile di collaborazione e sinergia con le Associazioni Federazioni di volontariato del sangue, con le Associazioni per la promozione della donazione di cellule staminali emopoietiche (midollari, periferiche, cordonali) e con le Associazioni dei pazienti afferenti, sia mediante condivisone della programmazione delle attività sia mediante la partecipazione ad eventi formativi e informative. Attenzione e valorizzazione degli strumenti di informazione e formazione con i donatori di sangue. Attenzione e valorizzazione dell'informazione e coinvolgimento del paziente nei percorsi di cura e di follow up. Il Direttore deve conoscere i concetti di Mission e Vision dell'organizzazione, promuovere lo sviluppo e la realizzazione degli obiettivi dell'Azienda. Deve conoscere l'atto aziendale e la sua articolazione, oltre ai modelli dipartimentali e il loro funzionamento. Deve conoscere i dati epidemiologici e gestionali disponibili e le principali novità scientifiche di settore, al fine di identificare e promuovere attivamente cambiamenti professionali, organizzativi e relazionali sostenibili e utili alla realizzazione della Mission della struttura di appartenenza e dell'Azienda nel suo complesso. Il Direttore deve conoscere i modelli e le tecniche di progettazione per la pianificazione e la realizzazione di progettualità trasversali all'Azienda. Deve conoscere le tecniche di budgeting e collaborare attivamente alla definizione del programma di attività della struttura di appartenenza, anche in rapporto a quanto definito dal budget, e alla realizzazione delle attività necessarie al perseguimento degli obiettivi stabiliti.

		Il Direttore deve conoscere le tecniche di gestione delle risorse umane; deve saper programmare, inserire, coordinare e valutare il personale della struttura relativamente a competenze professionali e comportamenti organizzativi; deve saper programmare e gestire le risorse professionali e materiali nell'ambito del budget di competenza; deve saper valutare le implicazioni economiche derivanti dalle scelte organizzative e professionali e dai comportamenti relazionali assunti; deve saper gestire la propria attività in modo coerente con le risorse finanziarie, strutturali, strumentali e umane disponibili, secondo quanto previsto dalla normativa vigente, dalle linee guida, dalle specifiche direttive aziendali e dai principi della sostenibilità economica. Deve organizzare il lavoro in modo coerente con le indicazioni aziendali e con gli istituti contrattuali. Deve promuovere un clima collaborativo. Deve conoscere il sistema di valutazione ed il sistema premiante. Conoscenza dell'utilizzo corretto e appropriato delle attrezzature radiologiche e delle loro potenzialità, al fine di apportare anche innovazioni tecnologiche.
	Relazione rispetto all'ambito lavorativo	Dimostrare di possedere la disponibilità e la capacità di lavorare positivamente in équipe multidisciplinari. Partecipare fattivamente alla costruzione di una cultura attenta alla riduzione del rischio e quindi di valorizzare l'errore come stimolo al miglioramento. Dimostrare di possedere uno stile di direzione assertivo. Dimostrare di avere capacità di ascolto e di mediazione. Dimostrare di aver valorizzato il contributo dei collaboratori. Dimostrare di saper valorizzazione il contributo degli stakeholders. Promuovere il diritto all'informazione dell'utente.
	Innovazione, ricerca e governo clinico	Avere esperienza di partecipazione a gruppi di lavoro multidisciplinari finalizzati alla stesura di protocolli operativi nei casi di emergenze nazionali ed internazionali, quali quelle di tipo pandemico, con particolare riferimento a strutture di tipo Hub ed alle problematiche ad esse associate; Avere esperienza nella valutazione e conoscenza delle tecnologie in ambito trasfusionale, con particolare riferimento alla capacità di innovazione e sviluppo dell'attività svolta, anche in relazione all'Evidence Based Medicine e al miglioramento continuo della qualità dell'assistenza erogata, nel rispetto del budget assegnato, tanto per la gestione dei pazienti ricoverati interni quanto dei pazienti ambulatoriali esterni; Possedere attitudine e disponibilità all'innovazione in ambito informatico con esperienza nell'applicazione dei principali utilizzi per ottimizzare la gestione delle risorse e la fruizione del servizio da parte degli utenti; Avere la capacità di gestione di una molteplicità di analisi ed esami laboratoristici afferenti alla medicina trasfusionale che vengono eseguiti in considerazione dell'elevata complessità aziendale, garantendo tempestività, accuratezza ed elevata qualità prestazionale, assicurando informazioni utili a supportare sia la formulazione di diagnosi e/o di prescrizioni terapeutiche che il monitoraggio dell'efficacia terapeutica Avere adeguata capacità di cooperazione all'interno del proprio gruppo di lavoro, finalizzata a garantire con la propria leadership la crescita professionale e lo sviluppo delle abilità ed eccellenze dei propri collaboratori, che faccia percepire agli utenti un'immagine positiva della qualità dell'assistenza ricevuta; Avere adeguata capacità e predisposizione al mantenimento di un clima professionale favorente la collaborazione dei diversi operatori sanitari nell'ambito della rete di rapporti interdisciplinari con le altre unità operative e con i medici di medicina generale.

		Il Direttore deve collaborare al miglioramento dei servizi ed al governo dei processi assistenziali. Deve avere esperienza nella realizzazione e gestione dei percorsi diagnostici terapeutici con modalità condivisa con le altre strutture aziendali e i professionisti coinvolti. Deve attuare il monitoraggio degli eventi avversi, adottare le politiche aziendali del rischio clinico e infettivologico della sicurezza dei pazienti e adottare modalità e procedure in grado di minimizzare il rischio clinico per gli utenti e gli operatori. Deve applicare tali misure alla valutazione della performance dei singoli professionisti, delle istituzioni e delle strutture sanitarie, assumendosi la responsabilità di partecipare alla creazione e all'implementazione di meccanismi atti a promuovere la qualità delle cure. Deve saper promuovere l'introduzione e l'implementazione di nuovi modelli organizzativi e professionali e/o nuove tecniche. Il Direttore deve gestire l'attività di reparto (sia in termini generali che di disciplina specialistica), al fine di ottimizzare la soddisfazione dei bisogni di salute e delle aspettative dell'utenza esterna ed interna, generando valore aggiunto per l'organizzazione. Deve avere una adeguata esperienza per tutte le patologie di interesse diagnostico afferenti alla Medicina trasfusionale, in particolare per quanto riguarda gli aspetti organizzativo-gestionali del sistema Hub-Spoke. Deve promuovere e gestire riunioni a carattere organizzativo e clinico, favorendo condivisione del lavoro in equipe e integrazione con le altre strutture aziendali. Deve condividere gli obiettivi aziendali relativi ai debiti informativi, all'informatizzazione completa delle agende e delle liste di attesa, all'utilizzo degli applicativi aziendali informativi . Deve promuovere l'attività di donazione volontaria di sangue, emocomponenti e cellule staminali emopoietiche. Deve possedere specifica e comprovata esperienza nel campo dell'urgenza, stante la sede della SC in un DEA di II livello e con un ruolo di HUB nelle reti tempo-dipendente. Le specifiche competenze professionali connesse all'incarico dirigenziale sono relative alla gestione (in elezione e in urgenza) di prestazioni.
	Gestione della sicurezza sul lavoro e della privacy	Assicurare e promuovere comportamenti professionali nel rispetto delle normative generali e specifiche sulla sicurezza sul lavoro e sulla privacy. Promuovere l'identificazione e la mappatura dei rischi prevedibili e gestibili collegati all'attività professionale. Assicurare e promuovere comportamenti professionali nel rispetto delle normative generali e specifiche sulla sicurezza e sulla privacy.

Per la partecipazione all'Avviso i candidati dovranno essere in possesso dei seguenti requisiti generali e specifici:

REQUISITI GENERALI PER L'AMMISSIONE (previsti dall'art. 1 del D.P.R. 10 dicembre 1997 n. 483):

1) cittadinanza italiana, salve le equiparazioni stabilite dalle leggi vigenti, o cittadinanza di uno dei Paesi dell'Unione Europea;
   Possono, altresì, partecipare al presente avviso, ai sensi e per gli effetti dell'art. 38 del D.Lgs. n. 165/2001 e s.m.i., le seguenti categorie di cittadini stranieri:
   - i familiari di cittadini dell'Unione Europea non aventi la cittadinanza di uno Stato membro che siano titolari del diritto di soggiorno o del diritto di soggiorno permanente;
   - i titolari del permesso di soggiorno CE per soggiornanti di lungo periodo;
   - i titolari dello status di rifugiato ovvero dello status di protezione sussidiaria
2) La partecipazione all'avviso non è soggetta a limiti di età (art. 3 L. n. 127/1997), fatto salvo il limite previsto

per il collocamento a riposo d'ufficio.

3) idoneità alla mansione specifica della posizione funzionale; l'accertamento di tale requisito è effettuato, a cura del Policlinico, attraverso la visita preventiva preassuntiva prima dell'immissione in servizio ai sensi dell'art. 41, comma 2 del D. Lgs 9.4.2008 n. 81 modificato dall'art. 26 del D. Lgs 3.8.2009 n. 106.
4) godimento dei diritti civili e politici; non possono accedere agli impieghi coloro che siano stati esclusi dall'elettorato attivo; i cittadini stranieri devono godere dei diritti civili e politici nello Stato di appartenenza;
5) non essere stati licenziati/dispensati dall'impiego presso una pubblica amministrazione per aver conseguito l'impiego stesso mediante la produzione di documenti falsi o viziati di invalidità non sanabile.

REQUISITI SPECIFICI PER L'AMMISSIONE (previsti dall'art. 5 del D.P.R. 10 dicembre 1997 n. 484):

a) iscrizione all'Albo Professionale dell'Ordine dei Medici. L'iscrizione al corrispondente Albo professionale di uno dei Paesi dell'Unione Europea consente la partecipazione all'avviso, fermo restando l'obbligo dell'iscrizione all'Albo in Italia prima dell'assunzione in servizio;
b) anzianità di servizio di sette anni, di cui cinque nella disciplina o disciplina equipollente e specializzazione nella disciplina o in una disciplina equipollente ovvero anzianità di servizio di dieci anni nella disciplina;
c) curriculum attestante una specifica attività professionale ed adeguata esperienza nonché le attività di studio e direzionali-organizzative;
d) attestato di formazione manageriale di cui all'art. 5, comma 1, lett. D, del D.P.R. n. 484/1997. Fino all'espletamento del primo corso di formazione manageriale l'incarico è attribuito senza l'attestato, fermo restando l'obbligo di acquisire l'attestato nel primo corso utile. Il mancato superamento del primo corso di formazione, attivato successivamente al conferimento dell'incarico, determina la decadenza dall'incarico stesso. I suddetti requisiti devono essere posseduti alla data di scadenza del termine stabilito dal presente Bando per la presentazione delle domande di ammissione all'Avviso. Il difetto anche di uno solo dei requisiti prescritti comporta la non ammissione alla procedura dell'Avviso stesso. L'anzianità di servizio deve essere maturata secondo le disposizioni contenute nell'art. 10 del già citato D.P.R. 484/1997 e nel D.M. Sanità 23 marzo 2000 n. 184. Per quanto attinente al servizio prestato all'estero si fa riferimento dell'art. 13 del suddetto D.P.R. 484/1997.

MODALITA' E TERMINI PER LA PRESENTAZIONE DELLA DOMANDA DI AMMISSIONE

Ai sensi e per gli effetti dell'art. 4, comma 1, del D.P.R. 9 maggio 1994, n. 487, per essere ammessi a partecipare alla procedura selettiva gli aspiranti devono inoltrare, a mezzo raccomandata con avviso di ricevimento tramite il servizio postale, al Policlinico Foggia ospedaliero-universitario - Viale Pinto - 71122 Foggia, entro e non oltre il 30° giorno a decorrere dal giorno successivo a quello della pubblicazione sulla Gazzetta Ufficiale della Repubblica Italiana – IV serie speciale "Concorsi ed Esami", apposita domanda in carta semplice con i relativi allegati.

Qualora detto giorno sia festivo il termine è prorogato al primo giorno successivo non festivo.

I titolari di indirizzo di Posta Elettronica Certificata (PEC) possono inviare la domanda di partecipazione tramite PEC, alla casella di posta elettronica certificata: protocollo@pec.ospedaliriunitifoggia.it

La validità di invio mediante PEC è subordinata all'utilizzo da parte del candidato di una casella di posta elettronica certificata (PEC) della quale deve essere titolare. Non sarà pertanto valido l'invio da casella di posta elettronica ordinaria, anche se indirizzata alla PEC aziendale o l'invio da casella di posta elettronica certificata della quale il candidato non è titolare.

Ai sensi dell'art. 3, comma 2, del DPCM del 6.05.2009, per i cittadini che utilizzano il servizio di PEC, l'indirizzo valido ad ogni effetto giuridico, ai fini dei rapporti con le pubbliche amministrazioni, è quello espressamente rilasciato ai sensi dell'art. 2, comma 1, dello stesso DPCM.

Inoltre la validità della trasmissione e ricezione del messaggio di posta elettronica certificata è attestata rispettivamente dalla ricevuta di accettazione e dalla ricevuta di avvenuta consegna fornite dal gestore di posta elettronica ai sensi dell'art. 6 del D.P.R. 11 febbraio 2005, n. 68.

Secondo quanto previsto dalla Circolare n. 12/2010 del Dipartimento della Funzione Pubblica, l'inoltro tramite

posta elettronica certificata secondo le suddette modalità, considerato che l'autore è identificato dal sistema informatico attraverso le credenziali di accesso relative all'utenza personale di Pec, è di per sé sufficiente a rendere valida l'istanza, a considerare identificato l'autore di essa e a ritenere la stessa regolarmente sottoscritta.

Le domande si considerano prodotte in tempo utile se spedite entro il termine indicato, certificato dal timbro a data dell'Ufficio Postale accettante, nonché dalla data di invio della mail nel caso di utilizzo del supporto informatico.

Il candidato dovrà indicare nell'oggetto la **seguente dicitura:** DOMANDA DI PARTECIPAZIONE ALL'AVVISO PER INCARICO QUINQUENNALE DI **DIRETTORE DELLA SC MEDICINA TRASFUSIONALE A DIREZ. OSP.** .

Nel caso in cui la domanda venga inviata tramite pec, la stessa e i relativi allegati dovranno necessariamente essere trasmessi in un unico file, in formato PDF, a pena di esclusione dalla procedura.

Nella domanda il candidato deve dichiarare sotto la propria responsabilità, consapevole delle sanzioni penali previste dall'art. 76 del DPR 28.12.2000, per le ipotesi e di falsità in atti e dichiarazioni mendaci:

1) cognome, nome e codice fiscale;
2) luogo e data di nascita;
3) residenza anagrafica;
4) possesso della cittadinanza italiana o equiparata (vedi Requisiti generali art.1 lettera b);
5) titoli di studio posseduti previsti per l'accesso alla presente procedura;
6) iscrizione all'Albo professionale;
7) Comune nelle cui liste elettorali è iscritto ovvero i motivi della non iscrizione o della cancellazione dalle liste medesime;
8) di non essere stato destituito o dispensato dall'impiego presso una pubblica amministrazione per persistente insufficiente rendimento, in forza di norme di settore, o licenziato per le medesime ragioni ovvero per motivi disciplinari ai sensi della vigente normativa di legge o contrattuale;
9) di non essere stato dichiarato decaduto dall'impiego per aver conseguito la nomina o l'assunzione mediante la produzione di documenti falsi o viziati da nullità insanabile;
10) servizi prestati presso Pubbliche Amministrazioni e le eventuali cause di cessazione di precedenti rapporti di pubblico impiego;
11) di non aver riportato condanne penali, provvedimenti di interdizione o misure restrittive; in caso positivo devono essere dichiarate le eventuali condanne penali riportate o i provvedimenti di interdizione e le misure restrittive applicate;
12) eventuali procedimenti penali, procedimenti amministrativi in corso per l'applicazione di misure di sicurezza o di prevenzione o eventuali precedenti penali a proprio carico iscrivibili nel casellario giudiziale, ai sensi dell'articolo 3 del decreto del Presidente della Repubblica 14 novembre 2002, n. 313, precisando la data del provvedimento e l'autorità giudiziaria che lo ha emanato ovvero quella presso la quale penda un eventuale procedimento penale;
13) posizione nei riguardi degli obblighi militari;
14) di aver preso visione del presente bando di Concorso pubblico e di accettare tutte le condizioni in esso contenute;
15) di aver preso visione dell'informativa allegata al bando ai sensi del G.D.P.R. 2016/679;
16) domicilio e indirizzo di posta elettronica certificata presso il quale deve, ad ogni effetto, essere recapitata ogni necessaria comunicazione con l'impegno a comunicare eventuali variazioni di recapito.

La firma in calce alla domanda non va autenticata.

Per la partecipazione al concorso dovrà essere effettuato un versamento, **non rimborsabile,** della tassa di concorso di **€ 30,00**, indicando come causale del versamento: "*Tassa Avviso pubblico – **DIRETTORE DELLA SC MEDICINA TRASFUSIONALE A DIREZ. OSP.*** ".

Il pagamento deve essere effettuato mediante bonifico bancario al seguente Iban IT82R0526279748T20990000671 intestato a Policlinico Foggia ospedaliero-universitario entro e non oltre i termini di scadenza del presente bando.

L'attestazione di versamento deve essere allegata, a pena di esclusione dalla procedura, alla domanda di ammissione.

DOCUMENTAZIONE DA ALLEGARE ALLA DOMANDA

Sui documenti che necessitano di sottoscrizione, la firma deve essere posta in originale ed in modo esteso e leggibile a pena di esclusione. Ai sensi dell'art. 15, comma 1, della Legge 183/2011 le Pubbliche Amministrazioni non possono più accettare né richiedere certificati in ordine a stati, qualità personali, fatti ed all'attività svolta presso Pubbliche Amministrazioni. Pertanto le dichiarazioni in ordine a stati, qualità personali, fatti e attività prestate presso strutture pubbliche dovranno essere attestate esclusivamente mediante dichiarazioni sostitutive di certificazione o di atto di notorietà in originale. I candidati dovranno presentare i certificati in originale o fotocopia dichiarata conforme all'originale, per tutte le attività (lavoro, formazione, ecc.) svolte presso strutture private.

Dovrà essere allegata alla domanda - in originale, in copia autenticata ovvero in copia dichiarata conforme all'originale ai sensi degli artt. 19 e 47 del D.P.R. 445/2000 - la seguente documentazione che non può essere oggetto di dichiarazione sostitutiva di certificazione o di atto di notorietà:

a) la tipologia delle istituzioni in cui sono allocate le strutture presso le quali il candidato ha svolto la sua attività e alla tipologia delle prestazioni erogate dalle strutture medesime;
b) la tipologia e la quantità delle prestazioni effettuate dal candidato;
c) le casistiche che devono essere riferite al decennio precedente rispetto alla data di pubblicazione dell'avviso per estratto nella Gazzetta Ufficiale e devono essere certificate dal Direttore Sanitario sulla base delle attestazioni del Direttore del competente Dipartimento o Unità Operativa di appartenenza;
d) le pubblicazioni edite a stampa, di cui il candidato è autore o coautore, ritenute più significative;

Inoltre, dovrà essere allegata:

- copia fotostatica, fronte retro, di un documento di identità in corso di validità;
- un elenco, in duplice copia e in carta semplice, dei documenti presentati, datato e firmato;
- ricevuta del versamento della tassa di concorso pubblico di euro 30,00.

Infine, dovranno essere allegate alla domanda le seguenti dichiarazioni sostitutive di certificazione o di atto di notorietà con firma estesa, leggibile ed in originale attestanti:

a) il possesso della anzianità di servizio e della specializzazione, secondo i criteri previsti al punto b) requisiti specifici per l'ammissione;
b) l'iscrizione all'Albo Professionale dell'Ordine dei Medici.
c) il curriculum formativo e professionale, in carta semplice, datato, firmato, redatto in forma di autocertificazione ai sensi degli artt. 46 e 47 del D.P.R. 445/2000
d) la posizione funzionale nelle strutture e le competenze con indicazione degli specifici ambiti di autonomia professionale con funzioni di direzione. Non devono essere in alcun modo presentati certificati relativi ai succitati punti a) e b) (anzianità di servizio e iscrizione all'Albo) e la mancata presentazione di puntuale e dettagliata autocertificazione dei documenti riferiti ai predetti punti costituisce motivo di esclusione dalla partecipazione all'Avviso. I candidati potranno presentare tutte le autocertificazioni (se relative ad attività presso Pubblica Amministrazione) ovvero titoli e documenti (se relativi ad attività presso privati) che ritengano opportune ai fini della valutazione del curriculum formativo e professionale; i documenti presentati oltre il termine di scadenza del presente Avviso non potranno essere presi in considerazione. Qualora dal controllo delle dichiarazioni effettuate emerga la non veridicità del contenuto delle stesse, oltre alla decadenza dell'interessato dai benefici eventualmente conseguiti sono applicabili le sanzioni penali previste dalla normativa vigente (artt. 75 e 76 D.P.R. 445/2000). Le autocertificazioni e le dichiarazioni sostitutive di notorietà vanno formalizzate esclusivamente secondo i facsimili allegati debitamente compilati in modo da permettere al Policlinico la verifica di quanto dichiarato, allegando un documento in corso di validità.

COMMISSIONE ESAMINATRICE

La Commissione di selezione è nominata dal Direttore Generale, con le modalità ed i criteri previsti dall'art. 15, comma 7-bis, del Decreto Legislativo 30 dicembre 1992 n. 502 e s.m.i (così come modificato dall'art. 20 della legge 118/2022), nonché dal Regolamento Regionale 3 dicembre 2013, n. 24. Le operazioni di sorteggio dei componenti della commissione esaminatrice sono pubbliche. La data ed il luogo del sorteggio verranno

pubblicati sul sito internet aziendale. Qualora i titolari e/o i supplenti estratti rinuncino alla nomina o se ne sia verificata l'impossibilità a far parte della Commissione, sarà effettuato un nuovo sorteggio con le medesime modalità.

MODALITA' DI SVOLGIMENTO DELLA SELEZIONE

La Commissione esaminatrice provvederà all'analisi comparativa dei *curricula* dei candidati ed a un colloquio con gli stessi.

Il relativo punteggio verrà attribuito in relazione ai seguenti criteri:

- attinenza e rilevanza rispetto al fabbisogno definito;
- durata, continuità e rilevanza delle esperienze del candidato;
- rilevanza delle strutture nell'ambito delle quali sono state svolte.

La Commissione dispone complessivamente di 80 punti, 50 dei quali relativi al *curriculum* e 30 al colloquio.

La valutazione del *curriculum* professionale avviene con riferimento:

- alla tipologia delle istituzioni in cui sono allocate le strutture presso le quali il candidato ha svolto la sua attività e alla tipologia delle prestazioni erogate dalle strutture medesime (massimo punti 10);
- alla posizione funzionale del candidato nelle strutture ed alle sue competenze con indicazione di specifici ambiti di autonomia professionale con funzioni di direzione (massimo punti 10);
- alla tipologia ed alla quantità delle prestazioni effettuate dal candidato. Le casistiche devono essere riferite al decennio precedente alla data di pubblicazione dell'avviso per estratto nella Gazzetta Ufficiale e devono essere certificate dal Direttore Sanitario (massimo punti 20);
- al possesso di titoli di studio oltre a quelli necessari per partecipare al bando: specializzazione affine o Master o Dottorato di Ricerca nella disciplina (massimo punti 2);
- alla attività didattica/tutor presso corsi di studio per il conseguimento di diploma di laurea o di specializzazione o di corsi di Formazione Manageriale o diplomi di competenze scientifiche nella disciplina, purché rilasciati da Società Scientifiche riconosciute con indicazione delle ore annue di insegnamento (massimo punti 3);
- ai soggiorni di studio o di addestramento professionale per attività attinenti alla disciplina in rilevanti strutture italiane o estere di durata non inferiore a un anno con esclusione dei tirocini obbligatori, nonché alla partecipazione a corsi, congressi, convegni e seminari, anche effettuati all'estero, valutati secondo i criteri dell'art. 9 del D.P.R. n. 484/1997 (massimo punti 2);
- alla produzione scientifica strettamente pertinente alla disciplina, pubblicata su riviste italiane o straniere, caratterizzate da criteri di filtro nell'accettazione dei lavori, nonché il suo impatto sulla comunità scientifica (massimo punti 3).

La Commissione formulerà un giudizio complessivo, adeguatamente e dettagliatamente motivato, scaturente da una valutazione generale del curriculum, correlata al grado di attinenza con le esigenze aziendali. Il superamento è subordinato al raggiungimento di una valutazione di sufficienza espressa in termini numerici di almeno 35/50.

Nell'ambito del COLLOQUIO (MAX 30 PUNTI) verranno valutate:

- capacità professionali nella specifica disciplina con riferimento anche alle esperienze professionali documentate, rispondenti al fabbisogno determinato dall'Azienda *(max p. 15)*;
- capacità gestionali, organizzative e di direzione con riferimento alle caratteristiche dell'incarico da svolgere, rispondenti al fabbisogno determinato dall'Azienda *(max p. 15)*.

La Commissione, nell'attribuzione dei punteggi terrà conto della chiarezza espositiva, della correttezza delle risposte, dell'uso di linguaggio scientifico appropriato.

Il colloquio è altresì diretto a testare la visione e l'originalità delle proposte sull'organizzazione della struttura complessa, nonché l'attitudine all'innovazione ai fini del miglioramento dell'organizzazione e della soddisfazione degli stakeholders della struttura stessa.

Prima dell'espletamento del colloquio, la Commissione, con il supporto specifico del Direttore Sanitario,

illustrerà nel dettaglio il contenuto, oggettivo e soggettivo, delle posizioni da conferire, affinché i candidati possano esporre interventi mirati ed innovativi volti al miglioramento della struttura, sia dal punto di vista clinico che organizzativo.
Il colloquio è diretto alla valutazione delle capacità professionali del candidato nella specifica disciplina con riferimento anche alle esperienze professionali documentate, nonché all'accertamento delle capacità gestionali, organizzative e di direzione del medesimo con riferimento all'incarico da svolgere.
Il superamento della prova del colloquio è subordinato al raggiungimento di una valutazione di sufficienza espressa in termini numerici di almeno 21/30.
Il Segretario della Commissione, prima dell'inizio del colloquio procede al riconoscimento dei candidati mediante esibizione di un documento personale di identità.
La data e la sede verranno comunicate ai candidati tramite pec non meno di quindici giorni prima del giorno fissato per la convocazione.
I candidati che non si presenteranno a sostenere il colloquio nel giorno, nell'ora e nella sede stabilita, saranno dichiarati rinunciatari all'Avviso, qualunque sia la causa dell'assenza anche se non dipendente dalla volontà dei singoli concorrenti.

TRASPARENZA

Il profilo professionale del dirigente da incaricare, i curricula dei candidati, la relazione della Commissione sono pubblicati prima della nomina sul sito internet dell'Azienda alla voce "Amministrazione Trasparente". Sono altresì pubblicate sul medesimo sito la nomina della Commissione Esaminatrice e le motivazioni della scelta da parte del Direttore Generale.

TRATTAMENTO DEI DATI PERSONALI

Ai sensi del D. L.vo 30.06.2003 n. 196, i dati personali forniti dai candidati saranno raccolti presso il Policlinico, per le finalità inerenti alla gestione del rapporto medesimo.

CONFERIMENTO DELL'INCARICO

La Commissione riceve dall'azienda il profilo professionale del dirigente da incaricare. Sulla base dell'analisi comparativa dei curricula, dei titoli professionali posseduti, avuto anche riguardo alle necessarie competenze organizzative e gestionali, dei volumi dell'attività svolta, dell'aderenza al profilo ricercato e degli esiti di un colloquio, la Commissione attribuisce a ciascun candidato un punteggio complessivo secondo criteri fissati preventivamente e redige la graduatoria dei candidati. Il Direttore Generale procede alla nomina del candidato che ha conseguito il miglior punteggio. A parità di punteggio prevale il candidato più giovane di età. L'azienda stabilisce che, nei due anni successivi alla data del conferimento dell'incarico, nel caso di dimissioni o decadenza del dirigente a cui è stato conferito l'incarico, si procede alla sostituzione conferendo l'incarico mediante scorrimento della graduatoria dei candidati. Il candidato al quale verrà conferito l'incarico sarà invitato a produrre, nel termine di giorni 30 dalla data di comunicazione e sotto pena di decadenza, i documenti comprovanti il possesso dei requisiti generali e specifici richiesti per il conferimento dell'incarico.
L'incarico di Direttore di Struttura Complessa è soggetto a conferma al termine di un periodo di prova di sei mesi.
L'incarico avrà durata pari a cinque anni, con facoltà di rinnovo per lo stesso periodo o per periodo più breve. Esso potrà essere rinnovato secondo le modalità previste dall'art. 15-ter del Decreto Legislativo 502/92, e successive modificazioni ed integrazioni.
L'assegnatario dell'incarico assicurerà la propria presenza in servizio per garantire il normale funzionamento della struttura cui è preposto ed organizza il proprio tempo di lavoro, articolandolo in modo flessibile per correlarlo a quello degli altri dirigenti, per l'espletamento dell'incarico affidato in relazione agli obiettivi e programmi annuali da realizzare, nonché per lo svolgimento delle attività di aggiornamento, didattica e ricerca finalizzata.
All'assegnatario dell'incarico sarà corrisposto il trattamento economico stabilito dal vigente CCNL dell'Area

Sanità.
L'assegnatario dell'incarico sarà sottoposto alle verifiche previste dai commi 5 e 6 dell'art. 15 del D.L.vo n. 502/92 e successive modificazioni ed integrazioni, dagli art. 55 e seguenti del CCNL dell'Area Sanità sottoscritto il 19/12/2019 e dal Regolamento aziendale allegato al SMVP approvato da ultimo con DDG n. 59 dell'1/02/22. L'incarico è revocato, secondo le procedure previste dalle disposizioni del Decreto Legislativo 502/92 e successive modificazioni ed integrazioni e dall'art. 24 del CCNL dell'Area Sanità 2019/21, nei casi di: inosservanza delle direttive impartite dal Direttore Generale, valutazione negativa per mancato raggiungimento degli obiettivi assegnati, responsabilità grave e reiterata, venir meno dei requisiti e in tutti gli altri casi previsti dai contratti di lavoro.
Nei casi di maggiore gravità, il Direttore Generale può recedere dal rapporto di lavoro, secondo le disposizioni del Codice Civile e dei contratti collettivi nazionali di lavoro.

DISPOSIZIONI FINALI

Per quanto non previsto si fa riferimento alla normativa in materia di cui al Decreto Legislativo n. 502/1992 e s.m.i., al DPR 10 dicembre 1997 n. 484 e dal Regolamento Regionale 3 dicembre 2013, n. 24, dai CC.CC. NN.LL. della Dirigenza Sanitaria e Veterinaria vigenti. Con la partecipazione all'avviso è implicita da parte dei concorrenti l'accettazione, senza riserve, di tutte le prescrizioni e precisazioni in esso contenute, nonché di quelle che disciplinano o disciplineranno lo stato giuridico ed economico del personale delle Aziende Sanitarie.

Il Policlinico si riserva comunque la facoltà di prorogare, sospendere o revocare il presente Avviso, nonché di riaprire i termini di scadenza qualora ne rilevasse la necessità o l'opportunità per ragioni di pubblico interesse o per disposizioni di legge. L'accesso agli atti è consentito ai sensi della Legge 241/1990 e ss.mm.ii. e secondo le modalità del vigente regolamento aziendale.
Per eventuali chiarimenti ed informazioni gli interessati potranno rivolgersi alla SC Politiche del Personale (Dott. Luigi Granieri telefono 0881.733705 – Dr.ssa Valentina Rizzi telefono 0881/732279) dalle ore 9,00 alle ore 12,00, sabato e domenica esclusi.
Il testo integrale del presente bando è disponibile anche sul sito internet aziendale: http:// http://www.sanita.puglia.it/web/ospedaliriunitifoggia – Amministrazione Trasparente - Sezione Bandi di concorso.

Il Direttore Generale
Dott. Giuseppe Pasqualone

Policlinico Foggia
ospedaliero-universitario

All. 1

La valutazione del curriculum professionale avviene come di seguito riportato:

CURRICULUM FORMATIVO E PROFESSIONALE (MAX 50 PUNTI):

Tipologia delle istituzioni in cui sono allocate le strutture presso le quali il candidato ha svolto la sua attività e tipologia delle prestazioni erogate dalle strutture medesime - (massimo punti 10)	AORN – AUO-IRCCS Punti 1 per anno
	Presidi Ospedalieri di II livello 0,75 per anno
	Presidi Ospedalieri di I livello 0,60 per anno
	Presidi Ospedalieri di base 0,50 per anno
	Strutture territoriali o Privati accreditati se non altrimenti classificati Punti 0,4 per anno
Posizione funzionale del candidato nella disciplina oggetto del1'avviso e nelle strutture con indicazione di specifici ambiti di autonomia professionale con funzioni di direzione - (massimo punti 10)	Incarico di Direzione di Dipartimento Punti 1,50 per anno
	Incarico di Direzione di Struttura ComplessaPunti 1,25 per anno (ridotti del 25% se non titolare)
	Incarico di Direzione di Responsabilità a Valenza Dipartimentale - Punti 1 per anno
	Incarico di Responsabilità di Struttura Semplice o ex modulo Punti 0,75 per anno
	Incarico di Alta Specializzazione Punti 0,50 per anno Incarico professionale /nessun incarico Punti 0,30 per anno
Tipologia e quantità delle prestazioni effettuate dal candidato. Le casistiche devono essere riferite al decennio precedente alla data di pubblicazione dell'avviso per estratto nella Gazzetta Ufficiale e devono essere certificate dal Direttore Sanitario (massimo punti 20)	In tale ambito sarà data rilevanza all'affinità e alla qualità complessiva della casistica con riferimento all'incarico da svolgere in relazione al fabbisogno oggettivo.

Policlinico Foggia
ospedaliero-universitario

Possesso di titoli di studio oltre a quelli necessari per partecipare al bando: specializzazione affine o Master o Dottorato di Ricerca nella disciplina (massimo punti 2);

Master II livello/Corso Formazione Manageriale Punti 1 Master I livello o Corsi di perfezionamento con superamento di esame finale attinenti alla disciplina Punti 0,5
Altri dottorati di ricerca (Punti 0,50)

Attività didattica/tutor presso corsi di studio per il conseguimento di diploma di laurea o di specializzazione con indicazione delle ore annue di insegnamento (massimo punti 3)

Soggiorno di studio o di addestramento professionale per attivita' attinenti alla disciplina in rilevanti strutture italiane o estere di durata non inferiore a un anno con esclusione dei tirocini obbligatori nonchè alla partecipazione a corsi, congressi convegni e seminari anche effetuati all'estero valutati secondo i criteri dell'art. 9 del D.P.R n. 497/1997 (massimo punti 2)	Docente o Relatore in eventi ECM locali, congressi solo se attinenti alla disciplina messa a concorso Punti 0,05 per evento
	Soggiorni di studio o di addestramento professionale per attività attinenti alla disciplina in rilevanti strutture italiane o estere di durata non inferiore a un anno, con esclusione dei tirocini obbligatori Punti 1 per corso
	partecipazione ai corsi, congressi, convegni e seminari, attinenti alla disciplina, anche effettuati all'estero Punti 0,01 per corso

Produzione scientifica strettamente pertinente alla disciplina, pubblicata su riviste italiane o straniere, caratterizzate da criteri di filtro nell'accettazione dei lavori, nonché il suo impatto sulla comunità scientifica (massimo punti 3)	Capitolo libro attinente alla disciplina Punti 1
	Riviste in esteso internazionali attinenti alla disciplina Punti 0,75
	Riviste in estenso nazionali attinenti alla Disciplina Punti 0,5
	abstract su riviste attinenti alla disciplina Punti 0,10
	Pubblicazioni/abstract su atti di convegno attinenti alla disciplina Punti 0,05

Policlinico Foggia
ospedaliero-universitario

All. 2

Fac simile di domanda

Al Direttore Generale
del Policlinico Foggia
ospedaliero – universitario
Viale Luigi Pinto, 1
71122 FOGGIA

__l__ sottoscritt_____

C.F._____ chiede di essere ammess__ a partecipare all'Avviso per l'assunzione a tempo indeterminato e conferimento incarico quinquennale, con facoltà di rinnovo per lo stesso periodo o per periodo più breve, di: **DIRETTORE SC MEDICINA TRASFUSIONALE A DIREZ. OSP.** .A tal fine dichiara, sotto la propria responsabilità e consapevole delle sanzioni penali previste dall'art. 76 del D.P.R. n. 445/2000 per le ipotesi di dichiarazione mendace:

- di essere nat__ a _____ il _____;
- di essere residente in _____ Via _____;
- di avere la cittadinanza italiana (se diversa, specificare di quale Stato membro dell'Unione Europea): _____ o di trovarsi in una delle seguenti condizioni:

  (barrare la voce che interessa)
  - o familiare di cittadini dell'Unione Europea non aventi la cittadinanza di uno Stato membro che siano titolari del diritto di soggiorno o del diritto di soggiorno permanente;
  - o cittadino di Paesi terzi che siano titolari del permesso di soggiorno CE per soggiornanti di lungo periodo o che siano titolari dello status di rifugiato ovvero dello status di protezione sussidiaria.

- di essere in possesso della laurea in _____, conseguita presso _____ in data _____;

e) di essere in possesso:
□ dell'anzianità di servizio di sette anni, di cui cinque nella disciplina
ovvero
□ disciplina equipollente e specializzazione nella disciplina o in una disciplina equipollente
ovvero
□ anzianità di servizio di dieci anni nella disciplina;

- di essere iscritto all'Albo _____;
- di essere iscritt___ nelle liste elettorali del Comune di _____ (in caso di non iscrizione o di avvenuta cancellazione dalle liste elettorali indicarne i motivi);
- di non aver riportato condanne penali (in caso affermativo, indicare le condanne riportate);
- di trovarsi nella seguente posizione riguardo gli obblighi di militari di leva _____;
- di aver prestato servizio come _____ presso l'Azienda _____ dal _____ al _____ (indicando le eventuali cause di cessazione di precedenti rapporti di pubblico impiego);
- di non essere stato destituito o dispensato dall'impiego presso una pubblica amministrazione per persistente insufficiente rendimento, in forza di norme di settore, o licenziato per le medesime ragioni ovvero per motivi disciplinari ai sensi della vigente normativa di legge o contrattuale;
- di non essere stato dichiarato decaduto dall'impiego per aver conseguito la nomina o l'assunzione mediante la produzione di documenti falsi o viziati da nullità insanabile;
- di non aver riportato condanne penali con sentenza passata in giudicato per reati che costituiscono un impedimento all'assunzione presso una pubblica amministrazione; (per coloro che hanno in corso procedimenti penali, procedimenti amministrativi per l'applicazione di misure di sicurezza o di prevenzione o eventuali precedenti penali a proprio carico iscrivibili nel casellario giudiziale, ai sensi dell'articolo 3 del decreto del Presidente della Repubblica 14 novembre 2002, n. 313, devono darne notizia al momento della candidatura, precisando la data del provvedimento e l'autorità giudiziaria che lo ha emanato ovvero quella presso la quale penda un eventuale procedimento penale);
- di intrattenere/non intrattenere (depennare la opzione che non interessata) rapporti di lavoro subordinato, sia a tempo determinato che indeterminato, con pubbliche amministrazioni (se si, specificare di seguito quali: qualifica, disciplina, Azienda/Ente e periodo);

- di essere idoneo alle funzioni relative alla posizione funzionale da rivestire ovvero che non sussistono prescrizioni limitative alle stesse;
- di aver preso visione del presente bando di Avviso di **DIRETTORE DELLA SC MEDICINA TRASFUSIONALE A DIREZ. OSP.** e di accettare tutte le condizioni in esso contenute;
- di eleggere il proprio domicilio agli effetti di ogni comunicazione relativa alla presente procedura, al seguente indirizzo, impegnandosi a comunicare le eventuali variazioni successive:

  Via _____ n. _____ CAP _____ Città _____

  Tel./Cell._____P.E.C. _____E-mail_____

  Allega alla presente domanda:

  1) copia del seguente documento in corso di validità: _____ rilasciato da_____ in data ___/___/_____;
  2) ricevuta del versamento della tassa di concorso pubblico di euro 30,00 effettuato in data _____;
  3) dichiarazione sostitutiva di certificazione ai sensi dell'art. 46 del D.P.R. n. 445/2000;
  4) dichiarazione sostitutiva di atto di notorietà ai sensi dell'art. 47 del D.P.R. n. 445/2000;
  5) curriculum formativo e professionale;
  6) elenco, in carta semplice, datato e firmato riportante i titoli e i documenti presentati;
  7) eventuali pubblicazioni;
  8) eventuale dichiarazione sostitutiva dell'atto di notorietà ai sensi dell'art. 19 del D.P.R. n. 445/2000.

  Il sottoscritto dichiara di aver preso visione dell'informativa sul trattamento dei dati personali ai sensi della normativa vigente per gli adempimenti connessi alla presente procedura.

Data, _____

_____

La firma in calce non deve essere autenticata

Policlinico Foggia
ospedaliero-universitario

All. 2.a

MODELLO SEMPLICE DI DICHIARAZIONE SOSTITUTIVA DI CERTIFICAZIONI
DICHIARAZIONE SOSTITUTIVA DI CERTIFICAZIONE
(Art. 46 D.P.R. n. 445 del 28 dicembre 2000)

Il/la sottoscritto/a _____

nato/a a _____ (prov. ____) il _____

residente in _____ (prov. _____) via/piazza _____ n. _____

sotto la sua personale responsabilità ed a piena conoscenza della responsabilità penale prevista per le dichiarazioni false ai sensi dell'art. 76 del D.P.R. n. 445/2000 ss.mm.ii.e delle disposizioni del Codice Penale, nonché delle leggi speciali in materia

DICHIARA

- _____
- _____
- _____
- _____
- _____
- _____
- _____
- _____

_____, lì _____

Il Dichiarante

_____

(firma per esteso e leggibile)

La firma in calce non deve essere autenticata

Ai sensi e per gli effetti dell'art. 38, D.P.R. n. 445/2000 e ss.mm.ii., la dichiarazione è sottoscritta dall'interessato e inviata unitamente alla fotocopia non autenticata di un documento di identità del dichiarante.

Policlinico Foggia
ospedaliero-universitario

All. 2.b

DICHIARAZIONE SOSTITUTIVA DELL'ATTO DI NOTORIETA'
(art. 47 D.P.R. 28 dicembre 2000 n. 445 e s.m.i.)

Il/La sottoscritto _____ nato a _____

il_____ residente a _____ Via _____

_____c.f._____

consapevole delle sanzioni penali richiamate dall'art. 76 del D.P.R. n. 445/2000 e ss.mm.ii. in caso di dichiarazioni mendaci e della decadenza dei benefici eventualmente conseguiti al provvedimento emanato sulla base di dichiarazioni non veritiere, di cui all'art. 75 del richiamato D.P.R., sotto la propria responsabilità

DICHIARA

_____

_____

_____

_____

_____

_____

_____

_____

_____

_____

_____

_____, lì _____

Il Dichiarante

_____

(firma per esteso e leggibile)
La firma in calce non deve essere autenticata.

Ai sensi e per gli effetti dell'art. 38, D.P.R. n. 445/2000 e ss.mm.ii., la dichiarazione è sottoscritta dall'interessato e inviata unitamente alla fotocopia non autenticata di un documento di identità del dichiarante.

Policlinico Foggia
ospedaliero-universitario

All. 2.c

DICHIARAZIONE SOSTITUTIVA DELL'ATTO DI NOTORIETA'
(art. 19 D.P.R. 28 dicembre 2000 n. 445)

Il/la sottoscritto/a _____ nato/a a _____(____) il _____ residente a _____ (_____) in Via _____ n. _____ recapito telefonico_____ e-mail _____ consapevole delle sanzioni penali richiamate dall'art. 76 del D.P.R. n. 445/2000 in caso di dichiarazioni non veritiere, di formazione o uso di atti falsi, e che la non veridicità del contenuto della presente dichiarazione comporta la decadenza dei benefici eventualmente conseguenti al provvedimento emanato sulla base della dichiarazione medesima (art. 75 D.P.R. n. 445/2000)

DICHIARA

ai sensi dell'art. 19 del D.P.R. n. 445/2000 e ss.mm.ii. che i seguenti documenti allegati in copia alla domanda di ammissione sono conformi all'originale

_____

_____

_____

_____

_____

_____

_____, lì _____

Il Dichiarante

_____
(firma per esteso e leggibile)
La firma in calce non deve essere autenticata.

NB: ALLEGARE LA FOTOCOPIA DI UN DOCUMENTO DI IDENTITA' IN CORSO DI VALIDITA' DEL DICHIARANTE

Art. 19 D.P.R. n. 445/2000 e ss.mm.ii.. Modalità alternative all'autenticazione di copie. 1. La dichiarazione sostitutiva dell'atto di notorietà di cui all'articolo 47 può riguardare anche il fatto che la copia di un atto o di un documento conservato o rilasciato da una pubblica amministrazione, la copia di una pubblicazione ovvero la copia di titoli di studio o di servizio sono conformi all'originale. Tale dichiarazione può altresì riguardare la conformità all'originale della copia dei documenti fiscali che devono essere obbligatoriamente conservati dai privati.

Art. 19-bis D.P.R. n. 445/2000 e ss.mm.ii. Disposizioni concernenti la dichiarazione sostitutiva. 1. La dichiarazione sostitutiva dell'atto di notorietà, di cui all'articolo 19, che attesta la conformità all'originale di una copia di un atto o di un documento rilasciato o conservato da una pubblica amministrazione, di un titolo di studio o di servizio e di un documento fiscale che deve obbligatoriamente essere conservato dai privati, può essere apposta in calce alla copia stessa.

Policlinico Foggia
ospedaliero-universitario

INFORMAZIONI SUL TRATTAMENTO DEI DATI PERSONALI NELL'AMBITO DELLE ATTIVITA' DI RECLUTAMENTO DEL PERSONALE

La presente **informativa** viene resa ai sensi degli artt. 13-14 del **Regolamento Generale sulla Protezione dei Dati Personali** (Reg. UE n. 2016/679 o GDPR), con riferimento al trattamento dei Suoi dati personali effettuati dal Policlinico Riuniti di Foggia, nell'ambito delle attività di reclutamento del personale aziendale

Titolare del trattamento  ***Chi determina le finalità ed i mezzi del trattamento dei Suoi dati personali?***	Azienda Ospedaliero Universitaria Policlinico Riuniti di Foggia Viale Luigi Pinto, 1 - 71122 – Foggia Telefono: 0881732441 direzionegenerale.segreteria@ospedaliriunitifoggia.it
Responsabile della Protezione dei Dati  ***Chi vigila sulla protezione dei Suoi dati personali?***	Dott.ssa Laura Silvestris Telefono: 0881732127 email: lsilvestris@ospedaliriunitifoggia.it

Finalità del Trattamento  ***A quale scopo trattiamo i Suoi dati personali?***	**Base Giuridica del Trattamento**  ***Quali sono i presupposti di liceità del trattamento dei dati personali?***
I Suoi dati personali saranno utilizzati esclusivamente per le seguenti finalità: • attività amministrative connesse all'espletamento delle procedure concorsuali/selettive; • gestione della selezione e dell'eventuale instaurazione del rapporto di lavoro; • accertamento della sussistenza dei requisiti richiesti per la partecipazione alle prove selettive (titoli, curriculum, esperienza) e dell'assenza di cause ostative alla partecipazione (dati giudiziari, incompatibilità, inconferibilità); • attività di pubblicazione di atti, documenti ed informazioni sull'Albo on-line e nelle sezioni dell' Amministrazione Trasparente del sito web istituzionale, ai sensi del	Il trattamento di dati personali è necessario per assolvere gli obblighi di legge tra i quali il rispetto dei principi di trasparenza, pubblicità, imparzialità connessi al procedimento di selezione stesso ai quali è soggetto il datore di lavoro. In ogni caso il trattamento avverrà sempre nel rispetto dei diritti e delle libertà dell'interessato, della specifica normativa assicurando che lo stesso sia proporzionato alla finalità perseguita; che sia salvaguardata l'essenza del diritto alla protezione dei dati; che siano previste misure appropriate e specifiche per tutelare i diritti e le libertà fondamentali dell'interessato. I trattamenti riguardano tutti gli adempimenti connessi alla procedura selettiva e al suo intero espletamento. Di seguito sono elencati i principali riferimenti normativi (basi giuridiche del trattamento dei dati personali): D.Lgs. 502/1992 e smi; D.Lgs. 165/2001 e smi; DPR 487/1994 e smi; DPR 483/1997 e smi; DPR 484/1997 e smi; DPR 220/2001 e smi; L. 68/1999 e smi; L. 56/1987 e smi; L. 3/1957 e smi; D.Lgs. 33/2013 e smi; normative regionali in materia; CCNL vigenti con riferimento all'area di appartenenza.

Policlinico Foggia
ospedaliero-universitario

D.Lgs. n. 33/2013 e s.m.i., qualora previsto da disposizioni di legge; • gestione dell'accesso procedimentale, accesso civico, accesso generalizzato; • difesa in giudizio.		
Dati Personali trattati  *Quali tipologie di dati sono trattati?*	**Periodo di Conservazione**  *Per quanto tempo sono conservati i suoi dati personali?*	**Destinatari**  *A chi possono essere comunicati i suoi dati personali?*
Per le finalità sopraindicate potranno essere raccolti e trattati i seguenti dati personali: • Dati personali di cui all'art. 6 del GDPR (dati anagrafici, domicili digitali, indirizzi di posta elettronica e recapiti telefonici, luoghi di residenza e domicilio; codice fiscale, titoli di studio, esperienze lavorative) • Dati appartenenti a categorie particolari (dati sensibili) e relativi a condanne penali o reati (dati giudiziari).	I dati personali saranno conservati per un periodo di tempo non superiore a quello necessario agli scopi per i quali sono stati raccolti, per adempiere ad obblighi contrattuali o precontrattuali, di legge e/o di regolamento (fatti salvi i termini prescrizionali e di legge, nel rispetto dei diritti e in ottemperanza degli obblighi conseguenti). In particolare, i criteri utilizzati per determinare il periodo di conservazione sono stabiliti da specifiche norme che regolamentano l'attività istituzionale e dal vigente Piano di conservazione aziendale cui si rinvia.	I suoi dati personali potranno essere comunicati, a soggetti pubblici in forza di obblighi normativi, a soggetti terzi (persone fisiche o giuridiche) che svolgono servizi per conto del Policlinico Riuniti di Foggia, in qualità di Responsabili del trattamento. L'elenco dettagliato dei soggetti esterni che trattano dati per conto del Policlinico è disponibile facendone richiesta al Titolare del trattamento o al Responsabile della protezione dei dati personali. I dati personali non saranno soggetti a diffusione (con tale termine intendendosi il darne conoscenza in qualunque modo ad una pluralità di soggetti indeterminati), salvo che per le pubblicazioni obbligatorie previste per legge da inserire nella sezione "Albo on line" e "Amministrazione trasparente" del sito web istituzionale.

Policlinico Foggia
ospedaliero-universitario

DIRITTI ESERCITABILI ai sensi degli artt. 15-22 de GDPR *Quali sono i Suoi diritti e come può esercitarli?*	
Accesso ai dati personali – art. 15 GDPR	**Rettifica** dei dati personali – art. 16 GDPR
Cancellazione dei dati personali – art. 17 GDPR	**Limitazione** del trattamento – art. 18 GDPR
Portabilità dei dati personali – art. 20 GDPR	**Opposizione** al trattamento – art. 21 GDPR
Diritto alla comunicazione della violazione dei dati – art. 34 GDPR	**Diritto al reclamo** all'Autorità Garante – art. 77 GDPR. E' possibile inoltrare reclami al Garante per la protezione dei dati personali - Piazza di Montecitorio n.121 - 00186 ROMA - fax: (+39) 06.696773785 - telefono: (+39) 06.696771 - Email: garante@gpdp.it - PEC: protocollo@pec.gpdp.it
Dati di contatto per l'esercizio dei diritti	A garanzia dell'esercizio dei diritti di cui sopra, Lei può rivolgersi direttamente al Responsabile della Protezione dei dati sopra indicato.
Revoca del consenso	Il trattamento dei dati personali non richiede il consenso dell'interessato in quanto previsto da norma di legge.
Previsione di processo decisionale automatizzato – Profilazione	Non è previsto alcun processo decisionale automatizzato ivi compresa alcuna forma di profilazione dei suoi dati personali.
Trasferimento dati verso Paesi Terzi extra UE	I Suoi dati personali non saranno oggetto di trasferimento presso Paesi Terzi extra europei o Organizzazioni internazionali.
Fonte origine dei dati (ex art. 14 GDPR)	I dati personali che La riguardano possono essere raccolti anche presso terzi, per gli adempimenti di legge, richiedendoli direttamente presso altre pubbliche amministrazioni e autorità, nonché tramite banche dati pubbliche.
Conferimento dei dati	Il conferimento dei dati indicati nella domanda e nei documenti richiesti dalla procedura di reclutamento è obbligatorio. Il mancato conferimento potrebbe comportare l'impossibilità di prendere in considerazione la Sua candidatura e la partecipazione alla procedura concorsuale.

La versione sempre aggiornata di questa informativa è resa disponibile, nell'apposita sezione del sito web istituzionale all'indirizzo https://www.sanita.puglia.it/web/ospedaliriunitifoggia/privacy1.

[leggi il QR Code per accedere subito all'informativa privacy *on-line*]

Il Titolare del trattamento
Azienda Ospedaliero Universitaria "Policlinico Riuniti" di Foggia

POLICLINICO FOGGIA OSPEDALIERO - UNIVERSITARIO

Graduatoria del Concorso pubblico, per titoli ed esami, per la copertura di n. 1 posto di Dirigente Medico della disciplina di Neonatologia.

Si rende noto che questa Azienda ha approvato, con D.D.G. n. 500 del 21/06/2024, la graduatoria del Concorso pubblico, per titoli ed esami, per la copertura di n. 1 posto di Dirigente Medico della disciplina di Neonatologia che risulta essere la seguente:

GRADUATORIA MEDICI IN FORMAZIONE SPECIALISTICA

1.	SINISI CARMEN	p. 75,6310
2.	GUGLIELMI LEONARDO	p. 74,9200
3.	BISCEGLIA CRISTIAN MATTEO NICOLA	p. 68,5100
4.	GRILLO ASSUNTA	p. 68,4234
5.	GANGAI ILARIA	p. 60,2700

L'efficacia della graduatoria di cui sopra è di anni due, ai sensi dell'art. 1, comma 149 della Legge di Bilancio del 27/12/2019, n. 160.

Il Dirigente
Dott. Massimo Scarlato

POLICLINICO FOGGIA OSPEDALIERO - UNIVERSITARIO

Avviso pubblico, per titoli e prova colloquio, per il conferimento di incarichi a tempo determinato nel Profilo Professionale Tecnico della fisiopatologia cardiocircolatoria e perfusione cardiovascolare - Ruolo Sanitario - Professioni tecnico-sanitarie - Area dei Professionisti della Salute e Funzionari.

In esecuzione della deliberazione del Direttore Generale n. 567 del 12/07/2024, è indetto un **Avviso pubblico, per titoli e prova colloquio, per il conferimento di incarichi a tempo determinato nel Profilo Professionale Tecnico della fisiopatologia cardiocircolatoria e perfusione cardiovascolare – Ruolo Sanitario - Professioni tecnico-sanitarie** - **Area dei Professionisti della Salute e Funzionari.**

Il presente Avviso pubblico è indetto ed espletato in conformità alle seguenti fonti normative:

- **D.P.R. 220/2001** "Regolamento recante disciplina concorsuale del personale non dirigenziale del Servizio sanitario nazionale";
- **D.Lgs. n. 165/2001** e s.m.i. "Norme generali sull'ordinamento del lavoro alle dipendenze delle amministrazioni pubbliche";
- **D. Lgs. n. 198/2006** "Codice delle pari opportunità tra uomo e donna, a norma dell'articolo 6 della legge 28 novembre 2005, n. 246";
- **D. Lgs. n. 81/2008** e s.m.i. "Attuazione dell'articolo 1 della legge 3 agosto 2007, n. 123, in materia di tutela della salute e della sicurezza nei luoghi di lavoro".

ART.1 REQUISITI DI AMMISSIONE

Possono partecipare al presente Avviso pubblico coloro che sono in possesso dei seguenti requisiti specifici e generali:

REQUISITI GENERALI

a) maggiore età;
b) cittadinanza italiana, fatte salve le equiparazioni stabilite dalle leggi vigenti, o cittadinanza di uno degli Stati membri dell'Unione Europea. Possono, altresì, partecipare al presente Avviso, ai sensi e per gli effetti dell'art. 38 del D.Lgs. n. 165/2001 e s.m.i., le seguenti categorie di cittadini stranieri:
   - i familiari di cittadini dell'Unione Europea non aventi la cittadinanza di uno Stato membro che siano titolari del diritto di soggiorno o del diritto di soggiorno permanente;
   - cittadini di Paesi terzi che siano titolari del permesso di soggiorno CE per soggiornanti di lungo periodo o che siano titolari dello status di rifugiato ovvero dello status di protezione sussidiaria.
c) idoneità fisica all'impiego e all'esercizio delle mansioni specifiche. L'accertamento dell'idoneità fisica all'impiego, tenuto conto delle norme in materia di categorie protette, sarà effettuato, a cura dell'Azienda, prima dell'immissione in servizio, fatta salva l'osservanza di disposizioni derogatorie;
d) godimento dei diritti civili e politici;
e) non aver riportato condanne penali e non avere procedimenti penali in corso che impediscano, ai sensi delle vigenti disposizioni in materia, la costituzione di rapporto di impiego con la Pubblica Amministrazione;
f) non essere stati destituiti o dispensati dall'impiego presso una Pubblica Amministrazione ovvero non essere stati dichiarati decaduti dall'impiego.

REQUISITI SPECIFICI

1. **Laurea in Tecniche di fisiopatologia cardiocircolatoria e perfusione cardiovascolare** (classe L/SNT3) abilitante alla professione sanitaria di Tecnico della fisiopatologia cardiocircolatoria e perfusione cardiovascolare ovvero diploma universitario di Tecnico della fisiopatologia

cardiocircolatoria e perfusione cardiovascolare - Decreto del Ministro della sanità 27 luglio 1998, n. 316b, ovvero Tecnico di fisiopatologia cardiocircolatoria - Decreto del Presidente della Repubblica n. 162 del 10 marzo 1982 ovvero possesso di titolo equipollente ai sensi del DM 27/07/2000 e successive modificazioni e integrazioni (Tecnico di angiocardiochirurgia perfusionista - Decreto del Ministro della sanità 26 gennaio 1988, n. 30);

2. **Iscrizione al competente Albo dei Tecnici della fisiopatologia cardiocircolatoria e perfusione cardiovascolare dell'Ordine dei Tecnici Sanitari di Radiologia Medica e delle Professioni Sanitarie Tecniche, della Riabilitazione e della Prevenzione (Ordini TSRM PSTRP).** L'iscrizione al corrispondente Albo professionale di uno dei Paesi dell'Unione Europea o dei Paesi Terzi consente la partecipazione alle pubbliche selezioni, fermo restando l'obbligo dell'iscrizione all'Albo in Italia prima dell'assunzione in servizio;

I titoli di studio conseguiti all'estero, avranno valore purché riconosciuti, ai sensi dell'art. 38 del D. Lgs. 165/2001 e ss.mm.ii., dagli Organi competenti. A tal fine, i candidati che hanno conseguito titoli di studio all'estero, dovranno allegare il provvedimento di riconoscimento dell'equipollenza al corrispondente titolo italiano, in conformità alla vigente normativa nazionale e comunitaria.

I predetti requisiti devono essere posseduti alla data di scadenza prevista per la presentazione delle domande di ammissione.

Il difetto anche di uno solo di tali requisiti comporta la non ammissione all'avviso.

ART. 2 TERMINI E MODALITA' PER LA PRESENTAZIONE DELLA DOMANDA DI AMMISSIONE

Ai sensi e per gli effetti dell'art. 3 del D.P.R. 9 maggio 1994, n. 487 per essere ammessi a partecipare alla procedura selettiva, gli aspiranti devono inoltrare apposita domanda redatta in carta semplice, secondo il fac-simile allegato, indirizzata al Direttore Generale del Policlinico Foggia ospedaliero-universitario - Viale Pinto, 1 - 71122 Foggia, **a partire dal primo giorno successivo a quello della pubblicazione sul Bollettino Ufficiale della Regione Puglia ed entro e non oltre il 15° giorno successivo.**

Eventuali domande pervenute oltre il termine sopra indicato e quelle pervenute prima della pubblicazione integrale sul Bollettino Ufficiale della Regione Puglia, non saranno prese in considerazione e saranno archiviate senza alcuna comunicazione ulteriore agli interessati, in quanto il presente bando costituisce, a tutti gli effetti, notifica nei confronti degli interessati.

Qualora il termine fissato coincida con un giorno festivo, detto termine è prorogato di diritto al primo giorno successivo non festivo.

Le domande di partecipazione potranno essere inviate a mezzo posta elettronica certificata al seguente indirizzo: **protocollo@pec.ospedaliriunitifoggia.it,** indicando nell'oggetto la **seguente dicitura: DOMANDA DI PARTECIPAZIONE ALL'AVVISO PUBBLICO PER TECNICO DELLA FISIOPATOLOGIA CARDIOCIRCOLATORIA E PERFUSIONE CARDIOVASCOLARE – RUOLO SANITARIO - AREA DEI PROFESSIONISTI DELLA SALUTE E FUNZIONARI.**

La stessa e i relativi allegati dovranno necessariamente essere trasmessi in un unico file, in formato PDF, a pena di esclusione dalla procedura.

La validità di invio mediante PEC è subordinata all'utilizzo da parte del candidato di una casella di

posta elettronica certificata (PEC) della quale deve essere titolare. Non sarà pertanto valido l'invio da casella di posta elettronica ordinaria, anche se indirizzata alla PEC aziendale o l'invio da casella di posta elettronica certificata della quale il candidato non è titolare.

Inoltre, la validità della trasmissione e ricezione del messaggio di posta elettronica certificata è attestata rispettivamente dalla ricevuta di accettazione e dalla ricevuta di avvenuta consegna fornite dal gestore di posta elettronica quale prova legale dell'avvenuta spedizione del messaggio, ai sensi dell'art. 6 del D.P.R. 11 febbraio 2005, n. 68.

L'Amministrazione non assume alcuna responsabilità per la dispersione di comunicazioni dipendente da inesatte indicazioni del recapito da parte del candidato oppure dalla mancata o tardiva comunicazione della variazione dell'indirizzo indicato nella domanda, né per eventuali disguidi postali o telematici o, comunque, imputabili a fatto di terzi, a caso fortuito o forza maggiore.

Per la partecipazione all'avviso dovrà essere effettuato un versamento, **non rimborsabile,** della tassa di concorso di € 20,00, indicando come causale del versamento: "Tassa avviso pubblico 2024 – **-Tecnico della fisiopatologia cardiocircolatoria e perfusione cardiovascolare Area dei Professionisti della salute e dei funzionari – ruolo sanitario".**

Il pagamento deve essere effettuato mediante bonifico bancario al seguente Iban IT82R0526279748T20990000671 intestato a Policlinico Foggia – ospedaliero-universitario entro e non oltre i termini di scadenza del presente bando.
L'attestazione di versamento deve essere allegata, a pena di esclusione dalla procedura, alla domanda di ammissione.

ART. 3 MODALITA' DI FORMULAZIONE DELLA DOMANDA DI AMMISSIONE

Nella domanda di partecipazione all'Avviso pubblico, i candidati devono indicare e dichiarare sotto la propria responsabilità ai sensi degli artt. 46-47 del D.P.R. n.445/2000 e consapevoli delle sanzioni penali in caso di dichiarazioni mendaci previste dall'art. 76 del citato D.P.R., a pena di esclusione:

a) cognome, nome e codice fiscale;
b) luogo e data di nascita;
c) residenza anagrafica;
d) possesso della cittadinanza italiana o equiparata (vedi Requisiti generali art.1 lettera b);
e) i titoli di studio posseduti previsti per l'accesso alla presente procedura;
f) l'iscrizione all'Albo professionale;
g) il Comune nelle cui liste elettorali sono iscritti ovvero i motivi della non iscrizione o della cancellazione dalle liste medesime;
h) di non aver riportato condanne penali, provvedimenti di interdizione o misure restrittive; in caso positivo devono essere dichiarate le eventuali condanne penali riportate o i provvedimenti di interdizione e le misure restrittive applicate;
i) la posizione nei riguardi degli obblighi militari;
j) i servizi prestati presso Pubbliche Amministrazioni e le eventuali cause di cessazione di precedenti rapporti di pubblico impiego;
k) di non essere stato destituito o dispensato dall'impiego presso una Pubblica Amministrazione, ovvero di non essere stato dichiarato decaduto dall'impiego;
l) di aver preso visione del presente bando di Avviso pubblico e di accettare tutte le condizioni in esso contenute;
m) di aver preso visione dell'informativa allegata all'avviso ai sensi del G.D.P.R. 2016/679;
n) il domicilio e l'indirizzo pec presso cui deve, ad ogni effetto, essere recapitata ogni necessaria comunicazione e l'impegno a comunicare eventuali variazioni di recapito.

Ai sensi dell'art. 39 del D.P.R. del 28/12/2000, n. 445 non è richiesta l'autenticazione della sottoscrizione

in calce alla domanda di partecipazione.

ART. 4 DOCUMENTI DA ALLEGARE ALLA DOMANDA DI AMMISSIONE

Alla domanda di ammissione i candidati devono allegare, a pena di esclusione dalla presente procedura:

- copia di un documento di riconoscimento in corso di validità;
- dichiarazione sostitutiva di certificazione ai sensi dell'art. 46 del D.P.R. n. 445/2000 (fac-simile all. 2);
- dichiarazione sostitutiva di atto di notorietà ai sensi dell'art. 47 del D.P.R. n. 445/2000 (fac-simile all. 3), relativa ai titoli di carriera con precisa indicazione delle date di inizio e fine di ciascun periodo lavorativo nonché a tutti i titoli che si ritenga opportuno presentare agli effetti della valutazione di merito;
- dichiarazione di cui all'art.19 del D.P.R. n. 445/2000 (fac-simile all. 4);
- curriculum formativo e professionale redatto in carta semplice e sotto forma di dichiarazione di responsabilità ai sensi del D.P.R. n. 445/2000, datato e firmato;
- **scheda di valutazione titoli compilata nelle parti non riservate all'Ufficio e contenente dichiarazioni rese dal candidato ai sensi del D.P.R. n. 445/2000**;
- attestazione del versamento della tassa di partecipazione all'Avviso di euro 20,00 non rimborsabile.

Alla domanda di partecipazione vanno, inoltre, allegate eventuali pubblicazioni; al fine della valutazione del loro contenuto, le pubblicazioni devono essere edite a stampe ed allegate in originale o in copia autenticata ai sensi e per gli effetti dell'art. 19 e 19 bis del D.P.R. n. 445/2000, purché il candidato attesti che le copie dei lavori specificatamente richiamati nell'autocertificazione sono conformi all'originale.

AUTOCERTIFICAZIONE

Ai sensi e per gli effetti degli artt. 40 e seguenti del D.P.R. n. 445/2000 e s.m.i., non possono essere allegate alla domanda di partecipazione le certificazioni rilasciate dalla pubblica amministrazione in ordine a stati, qualità personali e fatti. In caso di presentazione di dette certificazioni, le stesse non verranno prese in considerazione.

Le attestazioni rientranti nella fattispecie sopra descritta, dovranno essere prodotte dai candidati e **allegate alla domanda** sotto forma di dichiarazione di responsabilità resa ai sensi dell'art. 46 **(all. 2 – Dichiarazione sostitutiva di certificazione)** e dell'art. 47 **(all. 3 – Dichiarazione sostitutiva di atto di notorietà)** del D.P.R. n. 445 del 28/12/2000 e contenere tutti gli elementi utili sia ai fini dell'ammissione alla presente procedura, sia ai fini della valutazione dei titoli a cui attribuire i relativi punteggi.

Nella certificazione relativa ai servizi deve essere attestato se ricorrono o meno le condizioni dell'ultimo comma dell'art. 46 del D.P.R. n. 761/1979, in presenza delle quali il punteggio di anzianità deve essere ridotto; in caso positivo l'attestazione deve precisare la misura della riduzione del punteggio.

ART. 5 AMMISSIONE/ESCLUSIONE DEI CANDIDATI

A conclusione degli accertamenti circa il possesso dei requisiti generici e specifici di ammissione, il Direttore Generale, con proprio provvedimento, determinerà l'ammissibilità o meno dei candidati.

Detto provvedimento sarà pubblicato sul sito istituzionale aziendale al seguente link "http://www.sanita.puglia.it/web/ospedaliriunitifoggia/amministrazione-trasparente" alla sezione Bandi di Concorso e varrà, a tutti gli effetti di legge, quale notifica agli interessati.

Costituiscono motivo di esclusione:

- il mancato possesso di uno o più requisiti sia generali che specifici richiesti per l'ammissione;

- la mancata sottoscrizione della domanda;
- la mancata copia del documento di identità in corso di validità;
- la presentazione di autocertificazioni relative al possesso dei requisiti, generali e specifici di ammissione all'Avviso rese in termini difformi da quanto disposto dalla vigente normativa in materia, da cui non si evince il possesso dei requisiti medesimi;
- l'inoltro della domanda di partecipazione al concorso nel mancato rispetto dei termini previsti dal presente avviso;
- la mancata attestazione del versamento della tassa di concorso di euro 20,00 non rimborsabile;
- **la mancata scheda di valutazione titoli compilata nelle parti non riservate all'Ufficio, contenente dichiarazioni rese dal candidato ai sensi del D.P.R. n. 445/2000;**
- la omessa dichiarazione non altrimenti rilevabile, resa mediante autocertificazione ai sensi del D.P.R. n.445/2000 del possesso di uno solo dei requisiti generali e specifici prescritti dal presente bando.

ART. 6 COMMISSIONE ESAMINATRICE

La Commissione esaminatrice sarà nominata dal Direttore Generale.

ART. 7 ASSEGNAZIONE DEI PUNTEGGI E GRADUATORIA FINALE

Il punteggio massimo a disposizione della Commissione Esaminatrice, per ciascun candidato, è di 40 punti, per titoli e prova colloquio, così suddivisi:

- 20 per i titoli;
- 20 per la prova colloquio

TITOLI (valutati secondo i criteri previsti dal DPR. 220/01)

- punti 15 per i titoli di carriera;
- punti 1 per i titoli accademici e di studio;
- punti 1 per le pubblicazioni e i titoli scientifici;
- punti 3 per il curriculum formativo e professionale.

Ai fini di una corretta valutazione del curriculum:

- per i corsi di aggiornamento professionale va indicato il titolo evento, la sede, la durata e se relatore;
- per gli incarichi di docenza va indicato l'ente presso il quale è stata effettuata la docenza, la durata dell'incarico e la disciplina della docenza;
- per i corsi di perfezionamento e i master va indicato: l'esatta denominazione del corso o master (I o II livello), l'ente presso il quale è stato conseguito, la durata e la disciplina;
- per le borse di studio e il dottorato di ricerca va indicato l'ente, la durata e la disciplina.

Per i corsi di perfezionamento, i master, i dottorati e le borse di studio il punteggio sarà attribuito solo a titolo conseguito.

Per essere ammessi in graduatoria ciascun candidato dovrà riportare **nella prova colloquio** una valutazione che, espressi in termini di sufficienza, dovrà essere di almeno **14/20.**

La Commissione esaminatrice, secondo l'ordine dei punteggi riportati da ciascun candidato che sarà determinato dalla somma dei titoli ed il risultato riportato nella prova colloquio, redigerà graduatoria di merito, che sarà recepita con provvedimento del Direttore Generale.

L'assunzione a tempo determinato sarà comunque subordinata all'assenza di impedimenti legislativi e regolamentari nazionali e/o regionali.

ART. 8 DISPOSIZIONI FINALI

Per quanto non specificatamente espresso nel bando, valgono le disposizioni di legge che disciplinano

la materia concorsuale, con particolare riferimento al D. Lgs. n. 502/92 e s.m.i., dal D. Lgs. n. 165/2001, dal D.P.R. n. 220/01, dal D.P.R. n. 445/2000, nonché dai vigenti CC.CC.NN.LL. del Comparto Sanità.

L'Amministrazione si riserva la facoltà, a suo insindacabile giudizio, di modificare, prorogare, sospendere o annullare il presente bando, senza l'obbligo di comunicare i motivi e senza che i concorrenti possano avanzare pretese o diritti di sorta.

Per eventuali chiarimenti gli interessati potranno rivolgersi all'Area per le Politiche del Personale – S.S. Concorsi ed Assunzioni del Policlinico Foggia ospedaliero-universitario - Viale Pinto, 1 - 71122 Foggia – Responsabile del procedimento amministrativo: sig.ra Capasso Antonella – Assistente amministrativo - tel.: 0881/732332 - e-mail: acapasso@ospedaliriunitifoggia.it.

IL DIRETTORE GENERALE
Dott. Giuseppe Pasqualone

Policlinico Foggia
ospedaliero-universitario

All. 1

Fac simile di domanda

Al Direttore Generale
del Policlinico Foggia
ospedaliero – universitario
Viale Luigi Pinto, 1
71122 FOGGIA

__l__ sottoscritt_____
C.F._____ chiede di essere ammess__ a partecipare all'Avviso Pubblico, per soli titoli, per il conferimento di incarico a tempo determinato nel **Profilo Professionale Tecnico della fisiopatologia cardiocircolatoria e perfusione cardiovascolare – Ruolo Sanitario - Professioni tecnico-sanitarie - Area dei Professionisti della Salute e Funzionari.**

A tal fine dichiara, sotto la propria responsabilità e consapevole delle sanzioni penali previste dall'art. 76 del D.P.R. n. 445/2000 per le ipotesi di dichiarazione mendace:

- di essere nat__ a_____(prov.____) il_____ ;
- di essere residente in _____Via _____;
- di avere la cittadinanza italiana (se diversa, specificare di quale Stato membro dell'Unione Europea): _____ o di trovarsi in una delle seguenti condizioni:
  (*barrare la voce che interessa*)

o familiare di cittadini dell'Unione Europea non aventi la cittadinanza di uno Stato membro che siano titolari del diritto di soggiorno o del diritto di soggiorno permanente;
o cittadino di Paesi terzi che siano titolari del permesso di soggiorno CE per soggiornanti di lungo periodo o che siano titolari dello status di rifugiato ovvero dello status di protezione sussidiaria.

- di essere in possesso della laurea in _____,

  conseguita presso _____ in data _____;
- di essere iscritto all'Albo _____;
- di essere iscritt__nelle liste elettorali del Comune di _____(in caso di non iscrizione o di avvenuta cancellazione dalle liste elettorali indicarne i motivi);
- di non aver riportato condanne penali (in caso affermativo, indicare le condanne riportate);
- di trovarsi nella seguente posizione riguardo gli obblighi di militari di leva _____;

- di aver prestato servizio come _____

  presso l'Azienda _____ dal _____ al_____(indicando le eventuali cause di cessazione di precedenti rapporti di pubblico impiego);

- di non essere stato destituito dall'impiego presso una pubblica amministrazione per aver conseguito l'impiego stesso mediante la produzione di documenti falsi o viziati da invalidità non sanabile;

- di intrattenere/non intrattenere (depennare la opzione che non interessata) rapporti di lavoro subordinato, sia a tempo determinato che indeterminato, con pubbliche amministrazioni (se si, specificare di seguito quali: qualifica, disciplina, Azienda/Ente e periodo);

- di essere idoneo alle funzioni relative alla posizione funzionale da rivestire ovvero che non sussistono prescrizioni limitative alle stesse;

- di aver preso visione del presente bando di Avviso pubblico e di accettare tutte le condizioni in esso contenute;

- di eleggere il proprio domicilio agli effetti di ogni comunicazione relativa alla presente procedura, al seguente indirizzo, impegnandosi a comunicare le eventuali variazioni successive:

  Via_____n._____CAP_____Città_____

  Tel./Cell._____ E-mail_____

  P.E.C._____

Allega alla presente domanda:

1) copia del seguente documento in corso di validità: _____

   rilasciato da_____ in data _____/_____/_____;

2) ricevuta del versamento della tassa di Avviso pubblico di euro 20,00 effettuato in data _____;
3) dichiarazione sostitutiva di certificazione ai sensi dell'art. 46 del D.P.R. n. 445/2000;
4) dichiarazione sostitutiva di atto di notorietà ai sensi dell'art. 47 del D.P.R. n. 445/2000;
5) curriculum formativo e professionale;
6) scheda di valutazione titoli compilata nelle parti non riservate all'Ufficio, contenente dichiarazioni rese ai sensi del D.P.R. 445/2000
7) elenco, in carta semplice, datato e firmato riportante i titoli e i documenti presentati;
8) eventuali pubblicazioni;

9) dichiarazione sostitutiva dell'atto di notorietà ai sensi dell'art. 19 del D.P.R. n. 445/2000.

Il/La sottoscritto/a dichiara di aver preso visione dell'informativa sul trattamento dei dati personali ai sensi della normativa vigente per gli adempimenti connessi alla presente procedura.

Data _____

La firma in calce non deve essere autenticata

_____

Policlinico Foggia
ospedaliero-universitario

All. 1/a

DICHIARAZIONE SOSTITUTIVA DI CERTIFICAZIONE
(Art. 46 D.P.R. n. 445 del 28 dicembre 2000)

Il/la sottoscritto/a _____

nato/a a _____ (prov._____) il _____

residente in _____ (prov. _____)

via/piazza _____n. _____

sotto la sua personale responsabilità ed a piena conoscenza della responsabilità penale prevista per le dichiarazioni false ai sensi dell'art.76 del D.P.R. n. 445/2000 e delle disposizioni del Codice Penale nonché delle leggi speciali in materia

DICHIARA

- _____
- _____
- _____
- _____
- _____
- _____

_____lì _____

Il Dichiarante

_____

(firma per esteso e leggibile)

La firma in calce non deve essere autenticata

Ai sensi e per gli effetti dell'art. 38, D.P.R. n. 445/2000 e s.m.i., la dichiarazione è sottoscritta dall'interessato e inviata unitamente alla fotocopia non autenticata di un documento di identità del dichiarante.

Policlinico Foggia
ospedaliero-universitario

All. 1/b

DICHIARAZIONE SOSTITUTIVA DELL'ATTO DI NOTORIETA'
(art. 47 D.P.R. 28 dicembre 2000 n. 445 e s.m.i.)

Il/la sottoscritto/a _____

nato/a a _____ (prov._____) il _____

residente in _____ (prov. _____)

via/piazza _____n. _____

consapevole delle sanzioni penali richiamate dall'art. 76 del D.P.R. n. 445/2000 e s.m.i. in caso di dichiarazioni mendaci e della decadenza dei benefici eventualmente conseguiti al provvedimento emanato sulla base di dichiarazioni non veritiere, di cui all'art. 75 del richiamato D.P.R., sotto la propria responsabilità

DICHIARA

_____

_____

_____

_____ lì _____

Il Dichiarante

_____

(firma per esteso e leggibile)

La firma in calce non deve essere autenticata

Ai sensi e per gli effetti dell'art. 38, D.P.R. n. 445/2000 e s.m.i., la dichiarazione è sottoscritta dall'interessato e inviata unitamente alla fotocopia non autenticata di un documento di identità del dichiarante.

Policlinico Foggia
ospedaliero-universitario

All. 1/c

DICHIARAZIONE SOSTITUTIVA DELL'ATTO DI NOTORIETA'

(art. 19 D.P.R. 28 dicembre 2000 n. 445)

Il/la sottoscritto/a _____

nato/a a _____ (prov._____) il _____

residente in _____ (prov. _____)

via/piazza _____n. _____

consapevole delle sanzioni penali richiamate dall'art. 76 del D.P.R. n. 445/2000 in caso di dichiarazioni non veritiere, di formazione o uso di atti falsi, e che la non veridicità del contenuto della presente dichiarazione comporta la decadenza dei benefici eventualmente conseguenti al provvedimento emanato sulla base della dichiarazione medesima (art. 75 D.P.R. n. 445/2000)

DICHIARA

ai sensi dell'art. 19 del D.P.R. n. 445/2000 che i seguenti documenti allegati in copia alla domanda di ammissione sono conformi all'originale

_____

_____

_____

_____

_____

DATA _____ FIRMA _____

NB: ALLEGARE LA FOTOCOPIA DI UN DOCUMENTO DI IDENTITA' IN CORSO DI VALIDITA' DEL DICHIARANTE

Art. 19 D.P.R. n. 445/2000. Modalità alternative all'autenticazione di copie.

1. La dichiarazione sostitutiva dell'atto di notorietà di cui all'articolo 47 può riguardare anche il fatto che la copia di un atto o di un documento conservato o rilasciato da una pubblica amministrazione, la copia di una pubblicazione ovvero la copia di titoli di studio o di servizio sono conformi all'originale. Tale dichiarazione può altresì riguardare la conformità all'originale della copia dei documenti fiscali che devono essere obbligatoriamente conservati dai privati.

Art. 19-bis D.P.R. n. 445/2000 e s.m.i. Disposizioni concernenti la dichiarazione sostitutiva.

1. La dichiarazione sostitutiva dell'atto di notorietà, di cui all'articolo 19, che attesta la conformità all'originale di una copia di un atto o di un documento rilasciato o conservato da una pubblica amministrazione, di un titolo di studio o di servizio e di un documento fiscale che deve obbligatoriamente essere conservato dai privati, può essere apposta in calce alla copia stessa.

POLICLINICO FOGGIA OSPEDALIERO-UNIVERSITARIO *All. 2*

Avviso pubblico per eventuale sottoscrizione di contratti di lavoro a tempo determinato, per titoli e prova colloquio, afferente all'Area dei Professionisti della Salute e dei Funzionari – Profilo Professionale del ruolo Sanitario – Tecnico della fisiopatologia cardiocircolatoria e perfusione cardiovascolare, a copertura dei posti vacanti e disponibili nel PTFP 2022/2024.

* * * * * * * * * * * * *

SCHEDA DI VALUTAZIONE (allegata al bando di avviso)

Dati anagrafici (*parte riservata al candidato*)

Cognome e Nome _____ nato a _____ il _____

residente _____Via_____ tel. _____

e-mail _____ Pec _____

con assunzione di responsabilità, ai sensi del D.P.R. n. 445/2000, dichiara quanto segue:

Punto a) TITOLI DI CARRIERA "Attribuzione dei punteggi" del bando di avviso - MAX PUNTI 15
Servizio prestato a tempo indeterminato e determinato (quest'ultimo se prestato senza soluzione di continuità al servizio a tempo indeterminato) alle dirette dipendenze di UU. SS. LL. od Aziende Ospedaliere e servizi equipollenti ai sensi degli artt. 20, 21 e 22 del D.P.R. n. 220/2001 nel profilo professionale del ruolo sanitario – **Tecnico della fisiopatologia cardiocircolatoria e perfusione cardiovascolare.**

Azienda dove si è prestato servizio:	*Indicare se a tempo indeterminato o a tempo determinato*	Dal	Al	valutazione
				= a._____ m. _____ gg._____
				= a._____ m. _____ gg._____
				= a._____ m. _____ gg._____
				= a._____ m. _____ gg._____
				= a._____ m. _____ gg._____
				= a._____ m. _____ gg._____
				= a._____ m. _____ gg._____

(Parte riservata all'Ufficio)

valutabile x a. _____ x p. 1,5000 = _____

m. _____ x p. 0,1250 = _____

TOTALE PUNTI TITOLI DI CARRIERA punto a) _____

Punto b) TITOLI ACCADEMICI E DI STUDIO - MAX PUNTI 1

- **Titolo di studio abilitante alla professione di Tecnico della fisiopatologia cardiocircolatoria e perfusione cardiovascolare,** in possesso del sottoscritto_____conseguita/o presso _____ in data _____fatto valere per l'accesso al profilo con decorrenza dal _____ (**indicare la data di prima assunzione a tempo indeterminato)**:

A. Laurea triennale in Tecniche di Fisiopatologia Cardiocircolatoria e Perfusione Cardiovascolare ovvero **Diploma Universitario** di Fisiopatologia Cardiocircolatoria e Perfusione Cardiovascolare conseguita/o presso l'Università di _____in data _____.

ovvero

B. Diploma/attestato _____conseguito in base al precedente ordinamento, riconosciuto equipollente, ai sensi delle vigenti disposizioni del diploma universitario ai fini dell'esercizio dell'attività professionale e dell'accesso ai pubblici uffici presso _____in data _____;

Ulteriore titolo accademico conseguito successivamente al titolo sopra riportato:

1 **Laurea triennale in** Tecniche di Fisiopatologia Cardiocircolatoria e Perfusione Cardiovascolare *oppure* **Diploma Universitario** conseguita/o presso l'Università di _____ in data _____

2 **Laurea Specialistica/Magistrale** attinente al profilo professionale oggetto della procedura, conseguita presso l'Università di _____in data _____

3. **Master di I livello** in una delle materie specifiche attinenti al profilo professionale oggetto della procedura: _____conseguito presso _____ in data _____

4. **Master di II livello** in una delle materie specifiche attinenti al profilo professionale oggetto della procedura: _____conseguito presso _____ in data _____

5. **Dottorato di ricerca** attinente al profilo professionale oggetto della procedura, conseguito presso l'Università di _____ titolo_____ in data _____

(Parte riservata all'Ufficio)

☐	**Laurea triennale in** Tecniche di Fisiopatologia Cardiocircolatoria e Perfusione Cardiovascolare *oppure* **Diploma Universitario (se ulteriore titolo a quello di accesso al profilo)**	Punti 0,2000
☐	**Laurea Specialistica/Magistrale**	Punti 0,3000
☐	**Master I Livello**	Punti 0,1200
☐	**Master II Livello**	Punti 0,1666
☐	**Dottorato di ricerca**	Punti 0,1800

TOTALE PUNTI TITOLI ACCADEMICI E DI STUDIO punto b) _____

Scheda di valutazione da allegare alla domanda di partecipazione – allegato n. 2

Punto c) PUBBLICAZIONI/TITOLI SCIENTIFICI – MAX PUNTI 1

Sono valutate esclusivamente le pubblicazioni edite a stampa relative ad argomenti specifici del Profilo professionale (le pubblicazioni devono necessariamente essere allegate edite a stampa)

a) singolo Autore n. ____x 0,0625= p. _____

b) Coautore (con altri autori dello stesso profilo professionale) n. ____x 0,0312= p. _____

c) Coautore (con altri autori appartenenti alla Dirigenza Sanitaria) n.____x 0,0156 = p._____

(Parte riservata all'Ufficio)

TOTALE PUNTI PUBBLICAZIONI/TITOLI SCIENTIFICI punto c)_____

Punto d) CURRICULUM FORMATIVO E PROFESSIONALE - MAX PUNTI 3

1) Attività di Aggiornamento professionale E.C.M.(art. 6 del bando) - MAX PUNTI 2

Numero dei crediti formativi complessivi acquisiti nel Triennio formativo 2021/2023 e per l'anno 2024 in corso, attraverso partecipazione a Corsi di aggiornamento/Convegni/Formazione in una **delle materie afferenti al profilo professionale di Tecnico della fisiopatologia cardiocircolatoria e perfusione cardiovascolare**.

- Triennio 2021/2023 n. _____
- Anno 2024 in corso n. _____

Per ciascun triennio:

1) da 1 a 50 crediti formativi punti 0,5000

2) da 51 a 100 crediti formativi punti 1,0000

3) da 101 a 150 crediti formativi punti 2,0000

(Parte riservata all'Ufficio)

Totale crediti formativi acquisiti n. _____

Punti _____

Scheda di valutazione da allegare alla domanda di partecipazione – allegato n. 2

2) Attività di insegnamento/didattica per Personale Area di Comparto MAX P. 1,00

Corsi universitari per Anno Accademico
(sono escluse le attività svolte in qualità di tutor)

	Corso universitario (***riservato al candidato***)	disciplina	Anno Accademico
a)	_____	_____	_____
b)	_____	_____	_____
c)	_____	_____	_____
d)	_____	_____	_____
e)	_____	_____	_____

(Parte riservata all'Ufficio)

n. Anni Accademici _____x p. 0,2000 = punti _____

TOTALE PUNTI CURRICULUM FORMATIVO punto d) _____

TOTALE GENERALE PUNTI _____

Dichiarazione sostitutiva di certificazione e di atto di notorietà (artt. 46 e 47 D.P.R. 445/2000)

Il sottoscritto_____, documento di identità personale n. _____ rilasciato dal _____ il _____, consapevole delle conseguenze penali in caso di dichiarazioni false e/o mendaci, dichiara che tutto quanto riportato nella presente scheda di valutazione, composta da n. 8 pagine, corrisponde al vero.

Data _____

Firma _____

Documento di Identità personale n. _____

rilasciato dal _____ il _____

Policlinico Foggia
ospedaliero-universitario

INFORMAZIONI SUL TRATTAMENTO DEI DATI PERSONALI NELL'AMBITO DELLE ATTIVITA' DI RECLUTAMENTO DEL PERSONALE

La presente **informativa** viene resa ai sensi degli artt. 13-14 del **Regolamento Generale sulla Protezione dei Dati Personali** (Reg. UE n. 2016/679 o GDPR), con riferimento al trattamento dei Suoi dati personali effettuati dal Policlinico Riuniti di Foggia, nell'ambito delle attività di reclutamento del personale aziendale

Titolare del trattamento  ***Chi determina le finalità ed i mezzi del trattamento dei Suoi dati personali?***	Azienda Ospedaliero Universitaria Policlinico Riuniti di Foggia Viale Luigi Pinto, 1 - 71122 – Foggia Telefono: 0881732441 direzionegenerale.segreteria@ospedaliriunitifoggia.it
Responsabile della Protezione dei Dati  ***Chi vigila sulla protezione dei Suoi dati personali?***	Dott.ssa Laura Silvestris Telefono: 0881732127 email: lsilvestris@ospedaliriunitifoggia.it

Finalità del Trattamento  ***A quale scopo trattiamo i Suoi dati personali?***	**Base Giuridica del Trattamento**  ***Quali sono i presupposti di liceità del trattamento dei dati personali?***
I Suoi dati personali saranno utilizzati esclusivamente per le seguenti finalità: • attività amministrative connesse all'espletamento delle procedure concorsuali/selettive; • gestione della selezione e dell'eventuale instaurazione del rapporto di lavoro; • accertamento della sussistenza dei requisiti richiesti per la partecipazione alle prove selettive (titoli, curriculum, esperienza) e dell'assenza di cause ostative alla partecipazione (dati giudiziari, incompatibilità, inconferibilità); • attività di pubblicazione di atti, documenti ed informazioni sull'Albo on-line e nelle sezioni dell' Amministrazione Trasparente del sito web istituzionale, ai sensi del	Il trattamento di dati personali è necessario per assolvere gli obblighi di legge tra i quali il rispetto dei principi di trasparenza, pubblicità, imparzialità connessi al procedimento di selezione stesso ai quali è soggetto il datore di lavoro. In ogni caso il trattamento avverrà sempre nel rispetto dei diritti e delle libertà dell'interessato, della specifica normativa assicurando che lo stesso sia proporzionato alla finalità perseguita; che sia salvaguardata l'essenza del diritto alla protezione dei dati; che siano previste misure appropriate e specifiche per tutelare i diritti e le libertà fondamentali dell'interessato. I trattamenti riguardano tutti gli adempimenti connessi alla procedura selettiva e al suo intero espletamento. Di seguito sono elencati i principali riferimenti normativi (basi giuridiche del trattamento dei dati personali): D.Lgs. 502/1992 e smi; D.Lgs. 165/2001 e smi; DPR 487/1994 e smi; DPR 483/1997 e smi; DPR 484/1997 e smi; DPR 220/2001 e smi; L. 68/1999 e smi; L. 56/1987 e smi; L. 3/1957 e smi; D.Lgs. 33/2013 e smi; normative regionali in materia; CCNL vigenti con riferimento all'area di appartenenza.

Policlinico Foggia
ospedaliero-universitario

D.Lgs. n. 33/2013 e s.m.i., qualora previsto da disposizioni di legge; • gestione dell'accesso procedimentale, accesso civico, accesso generalizzato; • difesa in giudizio.		
Dati Personali trattati  *Quali tipologie di dati sono trattati?*	**Periodo di Conservazione**  *Per quanto tempo sono conservati i suoi dati personali?*	**Destinatari**  *A chi possono essere comunicati i suoi dati personali?*
Per le finalità sopraindicate potranno essere raccolti e trattati i seguenti dati personali: • Dati personali di cui all'art. 6 del GDPR (dati anagrafici, domicili digitali, indirizzi di posta elettronica e recapiti telefonici, luoghi di residenza e domicilio; codice fiscale, titoli di studio, esperienze lavorative) • Dati appartenenti a categorie particolari (dati sensibili) e relativi a condanne penali o reati (dati giudiziari).	I dati personali saranno conservati per un periodo di tempo non superiore a quello necessario agli scopi per i quali sono stati raccolti, per adempiere ad obblighi contrattuali o precontrattuali, di legge e/o di regolamento (fatti salvi i termini prescrizionali e di legge, nel rispetto dei diritti e in ottemperanza degli obblighi conseguenti). In particolare, i criteri utilizzati per determinare il periodo di conservazione sono stabiliti da specifiche norme che regolamentano l'attività istituzionale e dal vigente Piano di conservazione aziendale cui si rinvia.	I suoi dati personali potranno essere comunicati, a soggetti pubblici in forza di obblighi normativi, a soggetti terzi (persone fisiche o giuridiche) che svolgono servizi per conto del Policlinico Riuniti di Foggia, in qualità di Responsabili del trattamento. L'elenco dettagliato dei soggetti esterni che trattano dati per conto del Policlinico è disponibile facendone richiesta al Titolare del trattamento o al Responsabile della protezione dei dati personali. I dati personali non saranno soggetti a diffusione (con tale termine intendendosi il darne conoscenza in qualunque modo ad una pluralità di soggetti indeterminati), salvo che per le pubblicazioni obbligatorie previste per legge da inserire nella sezione "Albo on line" e "Amministrazione trasparente" del sito web istituzionale.

Policlinico Foggia
ospedaliero-universitario

DIRITTI ESERCITABILI ai sensi degli artt. 15-22 de GDPR *Quali sono i Suoi diritti e come può esercitarli?*	
Accesso ai dati personali – art. 15 GDPR	**Rettifica** dei dati personali – art. 16 GDPR
Cancellazione dei dati personali – art. 17 GDPR	**Limitazione** del trattamento – art. 18 GDPR
Portabilità dei dati personali – art. 20 GDPR	**Opposizione** al trattamento – art. 21 GDPR
Diritto alla comunicazione della violazione dei dati – art. 34 GDPR	**Diritto al reclamo** all'Autorità Garante – art. 77 GDPR. E' possibile inoltrare reclami al Garante per la protezione dei dati personali - Piazza di Montecitorio n.121 - 00186 ROMA - fax: (+39) 06.696773785 - telefono: (+39) 06.696771 - Email: garante@gpdp.it - PEC: protocollo@pec.gpdp.it
Dati di contatto per l'esercizio dei diritti	A garanzia dell'esercizio dei diritti di cui sopra, Lei può rivolgersi direttamente al Responsabile della Protezione dei dati sopra indicato.
Revoca del consenso	Il trattamento dei dati personali non richiede il consenso dell'interessato in quanto previsto da norma di legge.
Previsione di processo decisionale automatizzato – Profilazione	Non è previsto alcun processo decisionale automatizzato ivi compresa alcuna forma di profilazione dei suoi dati personali.
Trasferimento dati verso Paesi Terzi extra UE	I Suoi dati personali non saranno oggetto di trasferimento presso Paesi Terzi extra europei o Organizzazioni internazionali.
Fonte origine dei dati (ex art. 14 GDPR)	I dati personali che La riguardano possono essere raccolti anche presso terzi, per gli adempimenti di legge, richiedendoli direttamente presso altre pubbliche amministrazioni e autorità, nonché tramite banche dati pubbliche.
Conferimento dei dati	Il conferimento dei dati indicati nella domanda e nei documenti richiesti dalla procedura di reclutamento è obbligatorio. Il mancato conferimento potrebbe comportare l'impossibilità di prendere in considerazione la Sua candidatura e la partecipazione alla procedura concorsuale.

La versione sempre aggiornata di questa informativa è resa disponibile, nell'apposita sezione del sito web istituzionale all'indirizzo https://www.sanita.puglia.it/web/ospedaliriunitifoggia/privacy1.

[leggi il QR Code per accedere subito all'informativa privacy *on-line*]

Il Titolare del trattamento
Azienda Ospedaliero Universitaria "Policlinico Riuniti" di Foggia

POLICLINICO FOGGIA OSPEDALIERO - UNIVERSITARIO

AVVISO PUBBLICO, PER TITOLI E PROVA COLLOQUIO, FINALIZZATO ALLA SOTTOSCRIZIONE DI CONTRATTI DI LAVORO SUBORDINATO A TEMPO DETERMINATO PER LE SEGUENTI FIGURE PROFESSIONALI RIVOLTO ESCLUSIVAMENTE A COLORO CHE RISULTANO IN POSSESSO DEI REQUISITI IN RELAZIONE AI SINGOLI PROFILI DI SEGUITO DESCRITTI:

- **Infermiere di degenza ordinaria – in strutture di Cardiochirurgia;**
- **Infermiere di Terapia Intensiva – Cardiochirurgica;**
- **Infermiere di Sala Operatoria - Cardio-Toraco-Vascolare.**

In esecuzione della deliberazione del Direttore Generale n. 566 del 12/07/2024 è indetto un AVVISO PUBBLICO, PER TITOLI E PROVA COLLOQUIO, FINALIZZATO ALLA SOTTOSCRIZIONE DI CONTRATTI DI LAVORO SUBORDINATO A TEMPO DETERMINATO PER LE SEGUENTI FIGURE PROFESSIONALI RIVOLTO ESCLUSIVAMENTE A COLORO CHE RISULTANO IN POSSESSO DEI REQUISITI IN RELAZIONE AI SINGOLI PROFILI DI SEGUITO DESCRITTI

ARTICOLO 1

REQUISITI

PROFILO A

Infermiere di degenza ordinaria – in strutture di Cardiochirurgia-

I candidati dovranno dimostrare di possedere competenze ed esperienze in tutte le seguenti attività**:**

- gestione preoperatoria del paziente;
- gestione postoperatoria del paziente (post terapia intensiva);
- gestione dei drenaggi chirurgici;
- gestione degli elettrodi epicardici temporanei;
- gestione del pacemaker temporaneo;
- gestione delle ferite chirurgiche;
- gestione dei cateteri venosi e arteriosi;
- gestione della telemetria e valutazione degli allarmi;
- gestione dell'emergenza e dell'arresto cardiaco.

Dovranno dimostrare maturata esperienza in una Struttura di Cardiochirurgia **da almeno sei mesi**, maggiori esperienze saranno oggetto di valutazione ai fini della costituzione di una graduatoria.

PROFILO B

Infermiere di Terapia Intensiva – Cardiochirurgica -

I candidati dovranno dimostrare di possedere competenze ed esperienze in tutte le seguenti attività:

- gestione del paziente proveniente dalla sala operatoria;
- gestione e monitoraggio del paziente;
- gestione e monitoraggio delle terapie farmacologiche;
- gestione dei parametri del paziente;
- gestione dei drenaggi toracici;
- gestione degli elettrodi epicardici e pacemaker temporaneo;
- gestione delle ferite chirurgiche;
- gestione dispositivi elettromedicali di supporto cardiocircolatorio;
- gestione dell'emergenza.

Dovranno dimostrare maturata esperienza in terapia intensiva cardiochirurgica **di almeno sei mesi**, maggiori esperienze saranno oggetto di valutazione ai fini della costituzione di una graduatoria.

PROFILO C

Infermiere di Sala Operatoria - Cardio-Toraco-Vascolare-

I candidati sia strumentisti che circolanti, dovranno dimostrare di possedere competenze ed esperienze in tutte le seguenti attività:

- gestione del tavolo operatorio e dei carrelli dello strumentario;
- gestione delle suture, delle protesi impiantabili;
- Conoscenza dei principali interventi di cardio - toraco -vascolare;
- gestione della colonna toracoscopica;
- gestione del monitoraggio del paziente;
- gestione dei supporti cardiocircolatori.

Dovranno avere maturato esperienza in sala operatoria cardio – toraco - vascolare **di almeno sei mesi**, maggiori esperienze saranno oggetto di valutazione ai fini della costituzione di una graduatoria.

I requisiti indicati ai profili A, B e C devono essere posseduti ed autocertificati ai sensi degli artt. 46 e 47 del DPR. 445/2000 alla data di scadenza del termine stabilito nel bando di avviso per la presentazione delle domande di ammissione.

Ai sensi e per gli effetti dell'art. 71 e seguenti del D.P.R. n. 445/2000, questa Amministrazione provvederà ad effettuare idonei controlli sulle dichiarazioni sostitutive (di certificazione e di atto di notorietà) rese dai candidati ammessi e, in caso di esito negativo, trasmetterà le risultanze alle Autorità competenti.

ARTICOLO 2

MODALITA' E TERMINI PER LA PRESENTAZIONE DELLA DOMANDA DI AMMISSIONE

Ai sensi e per gli effetti dell'art. 4, comma 1, del D.P.R. 9 maggio 1994, n. 487, per essere ammessi a partecipare alla procedura selettiva, gli aspiranti devono inoltrare, tramite il servizio postale, a mezzo raccomandata con avviso di ricevimento indirizzata a: Policlinico Foggia ospedaliero-universitario - Viale Pinto, 1 - 71122 Foggia - apposita domanda in carta semplice, secondo il "fac-simile" allegato al presente bando, a partire dal primo giorno successivo a quello della pubblicazione, per estratto, sul Bollettino Ufficiale della Regione Puglia - ed entro e non oltre i 15 giorni successivi.

Qualora il termine fissato coincida con un giorno festivo, detto termine è prorogato al primo giorno successivo non festivo.

Nella domanda il candidato dovrà indicare il/i tipo/i di profilo (A,B,C) per i quali intende concorrere.

I titolari di indirizzo di Posta Elettronica Certificata (PEC) possono inviare la domanda di partecipazione tramite PEC, alla casella di posta elettronica certificata: protocollo@pec.ospedaliriunitifoggia.it .

Si precisa, al riguardo, che la tutta la documentazione inviata all'indirizzo PEC indicato, dovrà necessariamente essere trasmessa in un unico file, in formato PDF/A come per legge.

Formati differenti da quello indicato (PDF/A) non potranno essere protocollati dal sistema e verranno respinti e, conseguentemente, non potranno essere presi in considerazione dalla Commissione esaminatrice, ai fini della valutazione degli stessi.

La validità di invio mediante PEC è subordinata all'utilizzo da parte del candidato di una casella di posta elettronica certificata (PEC) della quale deve essere titolare. Non sarà, pertanto, valido l'invio da casella di posta elettronica ordinaria, anche se indirizzata alla PEC aziendale o l'invio da casella di posta elettronica certificata della quale il candidato non è titolare.

Ai sensi dell'art. 3, comma 2, del DPCM n. 38524 del 6.05.2009, per i cittadini che utilizzano il servizio

di PEC, l'indirizzo valido ad ogni effetto giuridico, ai fini dei rapporti con le pubbliche amministrazioni, è quello espressamente rilasciato ai sensi dell'art. 2, comma 1, dello stesso DPCM.

Inoltre, la validità della trasmissione e ricezione del messaggio di posta elettronica certificata è attestata rispettivamente dalla ricevuta di accettazione e dalla ricevuta di avvenuta consegna fornite dal gestore di posta elettronica ai sensi dell'art. 6 del D.P.R. 11 febbraio 2005, n. 68.

Secondo quanto previsto dalla Circolare n. 12/2010 del Dipartimento della Funzione Pubblica, l'inoltro tramite posta elettronica certificata secondo le suddette modalità, considerato che l'autore è identificato dal sistema informatico attraverso le credenziali di accesso relative all'utenza personale di Pec, è di per sé sufficiente a rendere valida l'istanza, a considerare identificato l'autore di essa e a ritenere la stessa regolarmente sottoscritta.

Le domande si considerano prodotte in tempo utile se spedite entro il termine sopra indicato. L'invio delle stesse è attestato:

- nel caso di utilizzo del Servizio Postale dal timbro a data dell'Ufficio Postale accettante;

nel caso di utilizzo del Servizio di Posta Elettronica Certificata (PEC) dalla data e ora dell'invio, certificata dalle ricevute di accettazione/consegna della Pec nella casella di destinazione, quale prova legale dell'avvenuta spedizione del messaggio e dell'allegata documentazione, giusta art. 6 – comma 4 – D.P.R. n. 68,

ARTICOLO 3

MODALITA' DI COMPILAZIONE DELLA DOMANDA D'AMMISSIONE

La domanda di ammissione all'avviso va compilata in ogni sua parte, utilizzando esclusivamente il **fac-simile allegato al presente bando quale parte integrante e sostanziale.**

In detto fac-simile gli aspiranti devono rendere, **a pena di esclusione**, le dichiarazioni di rito, ai sensi degli artt. 46 e 47 del D.P.R. 28/12/2000 n. 445 e consapevoli delle sanzioni penali in caso di dichiarazioni mendaci previste dall'art. 76 del citato D.P.R. .

La domanda deve essere datata e sottoscritta dal candidato. Ai sensi dell'art. 39 del D.P.R. del 28/12/2000, n. 445 non è richiesta l'autenticazione di tale sottoscrizione.

L'Amministrazione non assume alcuna responsabilità per la dispersione di comunicazioni dipendente da inesatte indicazioni del recapito da parte del concorrente oppure dalla mancata o tardiva comunicazione del cambiamento dell'indirizzo indicato nella domanda né per eventuali disguidi postali, telematici o telegrafici o, comunque, imputabili a fatto di terzi, a caso fortuito o forza maggiore.

I dati acquisiti con la presentazione della domanda e della documentazione allegata alla stessa saranno trattati nel rispetto delle disposizioni normative e regolamentari per le finalità relative all'accertamento dei requisiti di ammissione e per la valutazione di merito, ai sensi dell'art. 11 del D.P.R. n.220 del 27/03/2001.

Per la partecipazione all'avviso dovrà essere effettuato un versamento, **non rimborsabile**, di **€ 20,00**, indicando come causale del versamento: "**Tassa partecipazione avviso pubblico per Infermieri di Cardiochirurgia.**

Il pagamento deve essere effettuato mediante bonifico bancario al seguente **Iban IT82R0526279748T20990000671** intestato a Policlinico Foggia ospedaliero-universitario.

La "tassa avviso pubblico per Infermieri di Cardiochirurgia" dovrà essere pagata entro e non oltre i termini di scadenza del presente bando, pena esclusione dalla predetta procedura.

La ricevuta comprovante il versamento nei termini dovrà essere allegata alla domanda di partecipazione, pena esclusione dalla predetta procedura.

ARTICOLO 4
COMMISSIONE ESAMINATRICE E PROPRI COMPITI

La Commissione esaminatrice, cui spetta il compito esclusivo di accertare il possesso dei requisiti generali e specifici di ammissione, è composta da:

Presidente: Prof. Domenico Paparella;
Componente: Dott. Silvio Piancone;
Componente: Dott. Giuseppe Delli Santi.

La Commissione provvederà ad accertare il possesso dei requisiti generali e specifici di ammissione alle fasi successive della procedura de qua, in relazione al/i profilo/i cui ciascun candidato intende partecipare.

La Commissione esaminatrice, secondo l'ordine dei punteggi riportati da ciascun candidato che sarà determinato dalla somma dei titoli ed il risultato riportato nella prova colloquio, redigerà graduatorie di merito distinti per i profili di cui all'art. 1 del presente bando (A, B e C).

Tutti gli atti prodotti dalla Commissione esaminatrice, nonché le relative graduatorie di merito saranno recepiti con provvedimento pubblicato sul sito web istituzionale sezione Albo pretorio e su "Amministrazione Trasparente" – Sez. "Bandi di concorso" https://www.sanita.puglia.it/web/ospedaliriunitifoggia –, considerando tanto quale avvenuta notifica agli interessati.

ARTICOLO 5
TITOLI

Alla domanda di partecipazione all'avviso, il candidato **dovrà, a pena di esclusione**, compilare in ogni sua parte, con assunzione di responsabilità, ai sensi e per gli effetti degli artt. 46 e 47 del D.P.R. 445/2000, **la scheda di valutazione allegata** al presente bando, composta di 8 pagine, esclusivamente nella parte riservata al candidato e, precisamente, in quella relativa ai soli dati anagrafici ed ai servizi prestati; nello specifico, il candidato trascriverà le date di inizio e termine di ogni periodo di lavoro, l'Azienda e la Struttura complessa ove il servizio è stato prestato.

Il parziale o totale mancato invio della scheda di valutazione, allegata al presente bando (**composta di n. 8 pagine**), nelle parti riservate al candidato, **sarà causa di esclusione** e di consequenziale non ammissione alle fasi successive previste per l'avviso in argomento.

La Commissione valuterà esclusivamente quanto autocertificato, sotto forma di dichiarazione di responsabilità, quanto riportato nella scheda di valutazione allegata.

ARTICOLO 6
VALUTAZIONE DEI TITOLI

Gli stati, le qualità personali e fatti che ciascun candidato volesse far valere, dovranno, necessariamente, essere menzionati e riportati nella **"scheda di valutazione"** di cui sopra, ciascuno nelle sezioni dedicate **ove richiesto**. Non saranno, pertanto, prese in considerazione qualsivoglia dichiarazione non richieste e rese in aggiunta alle sezioni predisposte della scheda stessa.

Saranno oggetto di valutazione, quindi, solo ed esclusivamente quelli trascritti nelle apposite sezioni della scheda di valutazione allegata al bando, predisposta dagli Uffici competenti, che costituisce parte integrante

e sostanziale del presente bando.

Si precisa, infine, che i titoli conseguiti precedentemente alla data di acquisizione del titolo di studio previsto tra quelli riportati nei requisiti specifici di ammissione, fatti salvi precedenti altri diplomi di interesse Sanitario, non saranno ritenuti validi.

Attribuzione dei punteggi

Il punteggio massimo a disposizione della Commissione Esaminatrice, per ciascun candidato, è di 40 punti, per titoli e prova colloquio, così suddivisi:

- 20 per i titoli;
- 20 per la prova colloquio

TITOLI

- punti 15 per i titoli di carriera;
- punti 1 per i titoli accademici e di studio;
- punti 1 per le pubblicazioni e i titoli scientifici;
- punti 3 per il curriculum formativo e professionale.

Il candidato provvederà a riportare, esclusivamente il servizio prestato quale Infermiere con documentata attività secondo quanto descritto all'art. 1.

Il servizio prestato in qualità di Infermiere con assegnazione diversa da quelle relative ai profili di cui all'art. 1 non dovrà essere riportato e, comunque, non sarà oggetto di valutazione.

Il candidato provvederà a riportare, nella parte relativa ai titoli accademici e di studio, la descrizione del titolo posseduto che ha fatto valere per l'accesso al/i profilo/i professionale/i, comunque rientrante nella casistica proposta, indicandone il luogo e la data di conseguimento, nonché, ai fini della valutazione, l'eventuale successivo titolo accademico conseguito.

Nella parte relativa al curriculum formativo, il candidato dovrà indicare il numero di crediti complessivi conseguiti in una delle materie afferenti alle attività relativa ai profili considerati (A, B, C) nel triennio formativo 2021/2023 e nell'anno 2024 in corso, così come previsto nella "scheda di valutazione", senza preoccuparsi di procedere a qualsivoglia valutazione, riservata esclusivamente all'Ufficio competente.

In ogni modo, saranno presi in considerazione esclusivamente i crediti formativi conseguiti successivamente alla data di acquisizione del titolo di studio dichiarato e, comunque, entro la data di scadenza del bando.

Ai fini di una corretta valutazione del curriculum:

- per i corsi di aggiornamento professionale va indicato il titolo evento, la sede, la durata e se relatore;
- per gli incarichi di docenza va indicato l'ente presso il quale è stata effettuata la docenza, la durata dell'incarico e la disciplina della docenza;
- per i corsi di perfezionamento e i master va indicato: l'esatta denominazione del corso o master (I o II livello), l'ente presso il quale è stato conseguito, la durata e la disciplina;
- per le borse di studio e il dottorato di ricerca va indicato l'ente, la durata e la disciplina.

Per i corsi di perfezionamento, i master, i dottorati e le borse di studio il punteggio sarà attribuito solo a titolo conseguito.

Per essere ammessi nelle graduatorie ciascun candidato dovrà riportare, nella prova colloquio, una valutazione complessiva che, espressi in termini di sufficienza dovrà essere di almeno 14/20.

ARTICOLO 7
NORME FINALI E DI RINVIO

L'assunzione a tempo determinato sarà comunque subordinata all'accertamento, da parte della S.S.V.D. denominata "Medicina Preventiva dei Lavoratori", dell'assenza di qualsivoglia prescrizione medico – legale che limiti la capacità lavorativa.

L'Amministrazione si riserva la facoltà, a suo insindacabile giudizio di modificare, prorogare, sospendere o annullare il presente bando, senza l'obbligo di comunicare i motivi e senza che i concorrenti possano avanzare pretese o diritti di sorta.

Per quanto non espressamente previsto nel presente bando si fa riferimento alle disposizioni legislative e contrattuali che disciplinano la materia.

Il fac-simile di domanda, la scheda di valutazione nonché copia del presente bando sono reperibili esclusivamente sul sito web istituzionale https://www.sanita.puglia.it/web/ospedaliriunitifoggia – **"Amministrazione Trasparente" – Sez. "Bandi di concorso".**

Per eventuali chiarimenti, gli interessati potranno rivolgersi alla SC Politiche del Personale – SS Concorsi e Assunzioni del Policlinico Foggia ospedaliero-universitario —Piazza Padre Pio – Foggia – Sig.ra Compagnone Lisa – Assistente Amministrativo – tel. 0881732043.

Il Direttore Generale

Fac-simile di domanda

Al Direttore Generale
del Policlinico Foggia
ospedaliero-universitario
Viale Luigi Pinto, 1
71122 FOGGIA

__l__sottoscritt_____
_____ chiede di essere ammess__ a partecipare all'AVVISO PUBBLICO FINALIZZATO ALLA SOTTOSCRIZIONE DI CONTRATTI DI LAVORO SUBORDINATO A TEMPO DETERMINATO PER LE FIGURE PROFESSIONALI RIPORTATE NEL BANDO

PROFILO A □
PROFILO B □
PROFILO C □
(INDICARE IL/I PROFILO/I)

. A tal fine dichiara, sotto la propria responsabilità e consapevole delle sanzioni penali previste dall'art.76 del D.P.R. n.445/2000 per le ipotesi delle dichiarazioni mendaci:

- di essere nat__ a _____ il _____;
- di essere residente in _____ Via _____;
- di essere cittadin___ italian__ (se diversa, specificare di quale Stato membro dell'Unione Europea: _____, o di trovarsi in una delle seguenti condizioni:

  (barrare la voce che interessa)
  □ familiare di cittadini dell'Unione Europea non aventi la cittadinanza di uno Stato membro che siano titolari del diritto di soggiorno o del diritto di soggiorno permanente;
  □ titolare del permesso di soggiorno CE per soggiornanti di lungo periodo;
  □ titolare dello status di rifugiato ovvero dello status di protezione sussidiaria.

- di essere iscritt___ nelle liste elettorali del Comune di _____ (in caso di non iscrizione o di avvenuta cancellazione dalle liste elettorali indicarne i motivi);
- di non aver riportato condanne penali (in caso affermativo, indicare le condanne riportate;
- di non essere stato destituito dall'impiego presso una pubblica amministrazione per aver conseguito l'impiego stesso mediante la produzione di documenti falsi o viziati da invalidità non sanabile;

- **di essere in possesso dei requisiti di ammissione all'avviso in questione ed in particolare di essere in possesso di documentata attività relativa al/i profilo/i cui si intende concorrere, per un periodo non inferiore a mesi sei**;
- di essere iscritto all'Ordine delle Professioni Infermieristiche di _____;
- di essere idoneo alle funzioni relative alla posizione funzionale da rivestire ovvero che non sussistono prescrizioni limitative alle stesse;
- di aver effettuato il versamento della tassa di partecipazione di euro 20,00 non rimborsabili attraverso pagamento di un bonifico all'Iban IT82R0526279748T20990000671 intestato a Policlinico Foggia ospedaliero-universitario;
- di eleggere il proprio domicilio agli effetti di ogni comunicazione relativa al concorso al seguente indirizzo, impegnandosi a comunicare le eventuali variazioni successive:
- Via _____n._____CAP _____Città_____Tel./cellulare_____ _____E-MAIL_____PEC _____;

Allega alla presente domanda i seguenti documenti:

1. copia del documento in corso di validità n. _____ rilasciato da _____ in data ___/___/_____;
2. copia dell'attestazione di versamento di euro 20,00 inerente alla tassa di partecipazione all'Avviso effettuato in data _____presso l'Ufficio postale di _____;
3. l'intera scheda di valutazione composta da n. 8 pagine, debitamente datata e sottoscritta;
4. eventuali pubblicazioni edite a stampa

Il sottoscritto _____esprime il proprio consenso affinché i dati personali forniti con la presente richiesta possano essere trattati, nel rispetto del D.Lgs. 196/2003 così come integrato dal D.Lgs n. 101/2018 ed in osservanza del Regolamento Generale sulla protezione dei dati (UE) 2016/679, per gli adempimenti connessi alla presente procedura.

Il sottoscritto _____autorizza, altresì, la pubblicazione del proprio nominativo sul sito del Policlinico Foggia ospedaliero-universitario, per tutte le comunicazioni inerenti al presente avviso.

Data, _____

_____

La firma in calce non deve essere autenti

Dott. Giuseppe Pasqualone

POLICLINICO FOGGIA OSPEDALIERO-UNIVERSITARIO

AVVISO PUBBLICO PER SOLI TITOLI FINALIZZATO ALLA SOTTOSCRIZIONE DI CONTRATTI DI LAVORO SUBORDINATO A TEMPO DETERMINATO PER LE FIGURE PROFESSIONALI INDICATE IN BANDO (PROFILI A, B, C)

* * * * * * * * * * * * *

SCHEDA DI VALUTAZIONE (allegata al bando di avviso)

Dati anagrafici (*parte riservata al candidato*)

Indicare il/i Profilo/i per il quale si intende concorrere **A** □ **B** □ **C** □ **(indicare il Profilo A, B o C)**

Cognome e Nome _____ nato a _____ il _____

residente _____Via_____ tel. _____

e-mail _____ Pec _____

con assunzione di responsabilità, ai sensi del D.P.R. n. 445/2000, dichiara quanto segue:

Punto a) **<u>TITOLI DI CARRIERA "Attribuzione dei punteggi" del bando di avviso - MAX PUNTI 15</u>**

Servizio prestato a tempo indeterminato e determinato (se volto nell'Area specificata e, comunque, se prestato senza soluzione di continuità al servizio a tempo indeterminato) alle dirette dipendenze di UU. SS. LL. od Aziende Ospedaliere e servizi equipollenti ai sensi degli artt. 20, 21 e 22 del D.P.R. n. 220/2001 nel profilo professionale del ruolo sanitario – **Infermiere con documentata attività, non inferiore a mesi sei, esclusiva nel profilo per il quale si intende concorrere**

Azienda dove si è prestato servizio:	*la struttura presso cui si presta o si è prestato servizio*	Dal	Al	valutazione
				= a._____ m. _____ gg._____
				= a._____ m. _____ gg._____
				= a._____ m. _____ gg._____
				= a._____ m. _____ gg._____
				= a._____ m. _____ gg._____
				= a._____ m. _____ gg._____
				= a._____ m. _____ gg._____

Riservato all'Ufficio

valutabile x a. _____ x p. 2,0000 = _____

m. _____ x p. 0,1666 = _____

TOTALE SERVIZI PUNTI _____

Scheda di valutazione da allegare alla domanda di partecipazione – allegato n. 3

Punto b) TITOLI ACCADEMICI E DI STUDIO - MAX PUNTI 1

➢ Titolo di studio abilitante alla professione di – Infermiere" in possesso del sottoscritto_____ fatto valere per l'accesso al profilo con decorrenza dal _____ (**indicare la data di prima assunzione a tempo indeterminato)**:

A. Diploma conseguito presso la Scuola Regionale per II.PP. di _____ in data _____;

ovvero

B. Laurea triennale in Scienze infermieristiche *oppure* **Diploma Universitario** conseguita/o presso l'Università di _____ in data _____.

ulteriore titolo accademico conseguito successivamente al titolo sopra riportato:

1 Laurea triennale in Scienze infermieristiche *oppure* **Diploma Universitario** conseguita/o presso l'Università di _____ in data _____

2 Laurea Specialistica in Scienze Infermieristiche conseguita presso l'Università di _____in data _____

3 **a. Master** in una delle materie specifiche del profilo cui si intende concorrere: _____conseguito presso _____ in data _____

b. Master: _____conseguito presso _____ in data _____

☐ **Laurea triennale in Scienze infermieristiche**
oppure **Diploma Universitario**
(ulteriore titolo a quello di accesso al profilo) Punti 0.2000

☐ **Laurea Specialistica in Scienze Infermieristiche** Punti 0,3000

☐ **Master** specifico nel profilo cui si intende concorrere Punti 0,1666

☐

- **Dottorato di ricerca** in una delle materie specifiche relative al profilo cui si intende concorrere conseguito presso l'Università di _____ titolo_____ in data _____

☐ **Dottorato di ricerca specifico nel profilo cui si intende concorrere** Punti 0,2000

TOTALE PUNTI ACCADEMICI E DI STUDIO _____

Punto c) PUBBLICAZIONI/TITOLI SCIENTIFICI – MAX PUNTI 1 (*Parte riservata all'Ufficio*)

Sono valutate esclusivamente le pubblicazioni edite a stampa relative ad argomenti specifici dell'**Area oggetto del bando** (le pubblicazioni devono necessariamente essere allegate edite a stampa)

a) singolo Autore n. ____x 0,0625= p. _____

b) Coautore (con altri autori dello stesso profilo professionale) n. ____x 0,0312= p. _____

c) Coautore (con altri autori appartenenti alla Dirigenza Sanitaria) n.____x 0,0156 = p._____

TOTALE PUNTI PUBBLICAZIONI E TITOLI SCIENTIFICI _____

Punto d) CURRICULUM FORMATIVO E PROFESSIONALE - MAX PUNTI 3

1) Attività di Aggiornamento professionale E.C.M. - MAX PUNTI 2

Numero dei crediti formativi complessivi acquisiti nel Triennio formativo 2021/2023 e per l'anno 2024 in corso, attraverso partecipazione a Corsi di aggiornamento/Convegni/Formazione in una **delle materie afferenti alle attività relative al profilo cui si intende concorrere**. Detti crediti devono essere conseguiti entro la data di scadenza del bando.

- Triennio 2021/2023 n. _____
- anno 2024 in corso n. _____

Per ciascun triennio:

1) da 1 a 50 crediti formativi punti 0,5000

2) da 51 a 100 crediti formativi punti 1,0000

3) da 101 a 150 crediti formativi punti 2,0000

Riservato all'Ufficio

Totale crediti formativi acquisiti n. _____

Punti _____

Scheda di valutazione da allegare alla domanda di partecipazione – allegato n. 3

2) <u>Attività didattica per Personale Area di Comparto - MAX P. 1,00</u>

Corsi universitari per Anno Accademico

	Corso (***riservato al candidato***)	disciplina	Anno Accademico
a)	_____	_____	_____
b)	_____	_____	_____
c)	_____	_____	_____
d)	_____	_____	_____
e)	_____	_____	_____

Riservato all'Ufficio

n. Anni Accademici _____x p. 0,2000 = punti _____

TOTALE PUNTI CURRICULUM _____

TOTALE GENERALE PUNTI _____

Scheda di valutazione da allegare alla domanda di partecipazione – allegato n. 3

Dichiarazione sostitutiva di certificazione e di atto di notorietà (artt. 46 e 47 D.P.R. 445/2000)

Il sottoscritto_____, documento di identità personale n. _____ rilasciato dal _____ il _____, consapevole delle conseguenze penali in caso di dichiarazioni false e/o mendaci, dichiara che tutto quanto riportato nella presente scheda di valutazione, composta da n. 8 pagine, corrisponde al vero.

Data _____

Firma _____

Documento di Identità personale n. _____

rilasciato dal _____ il _____

Policlinico Foggia
ospedaliero-universitario

INFORMAZIONI SUL TRATTAMENTO DEI DATI PERSONALI NELL'AMBITO DELLE ATTIVITA' DI RECLUTAMENTO DEL PERSONALE

La presente **informativa** viene resa ai sensi degli artt. 13-14 del **Regolamento Generale sulla Protezione dei Dati Personali** (Reg. UE n. 2016/679 o GDPR), con riferimento al trattamento dei Suoi dati personali effettuati dal Policlinico Riuniti di Foggia, nell'ambito delle attività di reclutamento del personale aziendale

Titolare del trattamento  ***Chi determina le finalità ed i mezzi del trattamento dei Suoi dati personali?***	Azienda Ospedaliero Universitaria Policlinico Riuniti di Foggia Viale Luigi Pinto, 1 - 71122 – Foggia Telefono: 0881732441 direzionegenerale.segreteria@ospedaliriunitifoggia.it
Responsabile della Protezione dei Dati  ***Chi vigila sulla protezione dei Suoi dati personali?***	Dott.ssa Laura Silvestris Telefono: 0881732127 email: lsilvestris@ospedaliriunitifoggia.it

Finalità del Trattamento  ***A quale scopo trattiamo i Suoi dati personali?***	**Base Giuridica del Trattamento**  ***Quali sono i presupposti di liceità del trattamento dei dati personali?***
I Suoi dati personali saranno utilizzati esclusivamente per le seguenti finalità: • attività amministrative connesse all'espletamento delle procedure concorsuali/selettive; • gestione della selezione e dell'eventuale instaurazione del rapporto di lavoro; • accertamento della sussistenza dei requisiti richiesti per la partecipazione alle prove selettive (titoli, curriculum, esperienza) e dell'assenza di cause ostative alla partecipazione (dati giudiziari, incompatibilità, inconferibilità); • attività di pubblicazione di atti, documenti ed informazioni sull'Albo on-line e nelle sezioni dell' Amministrazione Trasparente del sito web istituzionale, ai sensi del	Il trattamento di dati personali è necessario per assolvere gli obblighi di legge tra i quali il rispetto dei principi di trasparenza, pubblicità, imparzialità connessi al procedimento di selezione stesso ai quali è soggetto il datore di lavoro. In ogni caso il trattamento avverrà sempre nel rispetto dei diritti e delle libertà dell'interessato, della specifica normativa assicurando che lo stesso sia proporzionato alla finalità perseguita; che sia salvaguardata l'essenza del diritto alla protezione dei dati; che siano previste misure appropriate e specifiche per tutelare i diritti e le libertà fondamentali dell'interessato. I trattamenti riguardano tutti gli adempimenti connessi alla procedura selettiva e al suo intero espletamento. Di seguito sono elencati i principali riferimenti normativi (basi giuridiche del trattamento dei dati personali): D.Lgs. 502/1992 e smi; D.Lgs. 165/2001 e smi; DPR 487/1994 e smi; DPR 483/1997 e smi; DPR 484/1997 e smi; DPR 220/2001 e smi; L. 68/1999 e smi; L. 56/1987 e smi; L. 3/1957 e smi; D.Lgs. 33/2013 e smi; normative regionali in materia; CCNL vigenti con riferimento all'area di appartenenza.

Policlinico Foggia
ospedaliero-universitario

D.Lgs. n. 33/2013 e s.m.i., qualora previsto da disposizioni di legge; • gestione dell'accesso procedimentale, accesso civico, accesso generalizzato; • difesa in giudizio.		
Dati Personali trattati  *Quali tipologie di dati sono trattati?*	**Periodo di Conservazione**  *Per quanto tempo sono conservati i suoi dati personali?*	**Destinatari**  *A chi possono essere comunicati i suoi dati personali?*
Per le finalità sopraindicate potranno essere raccolti e trattati i seguenti dati personali: • Dati personali di cui all'art. 6 del GDPR (dati anagrafici, domicili digitali, indirizzi di posta elettronica e recapiti telefonici, luoghi di residenza e domicilio; codice fiscale, titoli di studio, esperienze lavorative) • Dati appartenenti a categorie particolari (dati sensibili) e relativi a condanne penali o reati (dati giudiziari).	I dati personali saranno conservati per un periodo di tempo non superiore a quello necessario agli scopi per i quali sono stati raccolti, per adempiere ad obblighi contrattuali o precontrattuali, di legge e/o di regolamento (fatti salvi i termini prescrizionali e di legge, nel rispetto dei diritti e in ottemperanza degli obblighi conseguenti). In particolare, i criteri utilizzati per determinare il periodo di conservazione sono stabiliti da specifiche norme che regolamentano l'attività istituzionale e dal vigente Piano di conservazione aziendale cui si rinvia.	I suoi dati personali potranno essere comunicati, a soggetti pubblici in forza di obblighi normativi, a soggetti terzi (persone fisiche o giuridiche) che svolgono servizi per conto del Policlinico Riuniti di Foggia, in qualità di Responsabili del trattamento. L'elenco dettagliato dei soggetti esterni che trattano dati per conto del Policlinico è disponibile facendone richiesta al Titolare del trattamento o al Responsabile della protezione dei dati personali. I dati personali non saranno soggetti a diffusione (con tale termine intendendosi il darne conoscenza in qualunque modo ad una pluralità di soggetti indeterminati), salvo che per le pubblicazioni obbligatorie previste per legge da inserire nella sezione "Albo on line" e "Amministrazione trasparente" del sito web istituzionale.

Policlinico Foggia
ospedaliero-universitario

DIRITTI ESERCITABILI ai sensi degli artt. 15-22 de GDPR *Quali sono i Suoi diritti e come può esercitarli?*	
Accesso ai dati personali – art. 15 GDPR	**Rettifica** dei dati personali – art. 16 GDPR
Cancellazione dei dati personali – art. 17 GDPR	**Limitazione** del trattamento – art. 18 GDPR
Portabilità dei dati personali – art. 20 GDPR	**Opposizione** al trattamento – art. 21 GDPR
Diritto alla comunicazione della violazione dei dati – art. 34 GDPR	**Diritto al reclamo** all'Autorità Garante – art. 77 GDPR. E' possibile inoltrare reclami al Garante per la protezione dei dati personali - Piazza di Montecitorio n.121 - 00186 ROMA - fax: (+39) 06.696773785 - telefono: (+39) 06.696771 - Email: garante@gpdp.it - PEC: protocollo@pec.gpdp.it
Dati di contatto per l'esercizio dei diritti	A garanzia dell'esercizio dei diritti di cui sopra, Lei può rivolgersi direttamente al Responsabile della Protezione dei dati sopra indicato.
Revoca del consenso	Il trattamento dei dati personali non richiede il consenso dell'interessato in quanto previsto da norma di legge.
Previsione di processo decisionale automatizzato – Profilazione	Non è previsto alcun processo decisionale automatizzato ivi compresa alcuna forma di profilazione dei suoi dati personali.
Trasferimento dati verso Paesi Terzi extra UE	I Suoi dati personali non saranno oggetto di trasferimento presso Paesi Terzi extra europei o Organizzazioni internazionali.
Fonte origine dei dati (ex art. 14 GDPR)	I dati personali che La riguardano possono essere raccolti anche presso terzi, per gli adempimenti di legge, richiedendoli direttamente presso altre pubbliche amministrazioni e autorità, nonché tramite banche dati pubbliche.
Conferimento dei dati	Il conferimento dei dati indicati nella domanda e nei documenti richiesti dalla procedura di reclutamento è obbligatorio. Il mancato conferimento potrebbe comportare l'impossibilità di prendere in considerazione la Sua candidatura e la partecipazione alla procedura concorsuale.

La versione sempre aggiornata di questa informativa è resa disponibile, nell'apposita sezione del sito web istituzionale all'indirizzo https://www.sanita.puglia.it/web/ospedaliriunitifoggia/privacy1.

[leggi il QR Code per accedere subito all'informativa privacy *on-line*]

Il Titolare del trattamento
Azienda Ospedaliero Universitaria "Policlinico Riuniti" di Foggia

IRCCS “SAVERIO DEL BELLIS”

Avviso di pubblica selezione, per titoli e colloquio, per il conferimento di n. 1 borsa di studio per laureato/a in Medicina e Chirurgia (LM-41), con specializzazione in medicina Legale.

Il Direttore Generale, in esecuzione della propria deliberazione n. 423 del 3 luglio 2024 indice il presente Avviso di pubblica selezione, per titoli e colloquio, per il conferimento di N. 1 Borsa di Studio, in applicazione del Regolamento adottato con deliberazione del D.G. n.735 del 05/10/2018 e pubblicato sul Sito dell’Ente, come di seguito riportato:

N.1 Borsa di studio per laureato/a in Medicina e Chirurgia (LM-41), con specializzazione in Medicina Legale, finanziata dalle spese generali di Ricerca Corrente.

Si richiede che tale risorsa abbia esperienza nel campo della gestione del rischio clinico aziendale con le applicazioni delle raccomandazioni ministeriali e delle attività del Comitato Valutazione Sinistri (CVS) aziendale.

Durata: La Borsa di Studio ha durata di 12 mesi, ed è prorogabile fino alla data di scadenza dell’attività scientifica dei Progetti di Ricerca Corrente, e comunque fino ad un periodo complessivo non superiore ai 36 mesi.

Compenso: Euro 20.000 annuo lordo, pari ad € 1.666,66 mensili lordi, con oneri a carico delle spese generali di Ricerca Corrente;

ART. 1 – NORME DI CARATTERE GENERALE

L’Istituto garantisce:

- secondo quanto disposto dall’art. 7 del D. Lgs. n. 165/01 “la parità e pari opportunità tra uomini e donne per l’accesso al lavoro ed il trattamento sul lavoro”;
- ogni altra vigente disposizione di legge in materia di preferenze e precedenze.

Al presente avviso saranno applicate le disposizioni di cui all’art. 20 della L. n.104/92 sulla richiesta di ausili e di eventuali tempi aggiuntivi per le prove concorsuali da parte dei candidati portatori di handicap.

ART. 2 – REQUISITI DI AMMISSIONE

Saranno ammessi alla selezione, coloro che risulteranno in possesso dei requisiti generali:

a) cittadinanza italiana, salve le equiparazioni stabilite dalle leggi vigenti;

ovvero

cittadinanza di uno degli Stati Membri dell’Unione Europea ovvero titolarità del diritto di soggiorno o del diritto di soggiorno permanente se il candidato è familiare di cittadini degli stati membri dell’Unione Europea;

ovvero

cittadini di paesi terzi che siano titolari del permesso di soggiorno CE per soggiornanti di lungo periodo o che siano titolari dello status di rifugiato ovvero dello status di protezione sussidiaria. Sono fatte salve, in ogni caso, le disposizioni di cui all’art.1 del DPR 26/07/76 n.752 in materia di conoscenza della lingua italiana;

b) iscrizione nelle liste elettorali del Comune di residenza;

c) idoneità fisica all’impiego:

- l’accertamento dell’idoneità fisica all’impiego, con l’osservanza delle norme in tema di categorie protette, è effettuato dal Medico Competente di questo Istituto, prima dell’immissione in servizio;
- il personale dipendente dalle amministrazioni ed enti di cui agli artt.25 e 26 comma 1 del D.P.R. 20/12/1979 n.761 è dispensato dalla visita medica;

d) non essere stati destituiti o dispensati dall’impiego presso una pubblica amministrazione, ovvero non essere stati dichiarati decaduti dall’impiego;

e) possesso del titolo di studio richiesto dall’Avviso quale requisito di accesso alla selezione.

ART. 3 - MODALITA' E TERMINI PER LA PRESENTAZIONE DELLA DOMANDA D'AMMISSIONE ALL'AVVISO

La domanda di partecipazione al presente avviso, debitamente datata e firmata dal candidato e redatta in carta semplice secondo il fac-simile di cui all'allegato 1 del presente bando, deve essere indirizzata, con la documentazione ad essa allegata, al DIRETTORE GENERALE DELL' ISTITUTO DI RICOVERO E CURA A CARATTERE SCIENTIFICO – via Turi n.27, 70013 Castellana Grotte – e deve essere presentata **entro il termine perentorio del quindicesimo giorno successivo a quello della data di pubblicazione del presente avviso sul Bollettino Ufficiale della Regione Puglia** esclusivamente con la seguente modalità:

A. invio tramite **PEC, personale del candidato, di un file in formato PDF** all'indirizzo: dirscientifico.debellis@pec.rupar.puglia.it, contenente la domanda di partecipazione, i documenti da allegare, il curriculum vitae e le dichiarazioni sostitutive.

Non sarà considerata valida, ai fini della partecipazione al concorso, la trasmissione telematica mediante invio ad altro indirizzo PEC dell'istituto diverso da quello sopra indicato che è il solo dedicato alla presentazione delle domande.

Saranno considerate irricevibili, con conseguente esclusione dei candidati dalla procedura selettiva, le domande (con allegati) che non soddisfino i requisiti di formato (pdf) benché trasmesse via PEC, nonché le domande inviate da una casella di posta elettronica non certificata.

L'Amministrazione non assume responsabilità in caso di impossibilità di apertura dei file.

Non sono ammessi altri mezzi di presentazione della domanda a pena di esclusione.

La PEC indicata dal candidato nella domanda costituirà per l'Ente l'unica a cui far riferimento per successive comunicazioni.

L'invio deve avvenire in un'unica spedizione con file solo in formato PDF e cartella zippata non superiore a 20 MB contenente i seguenti allegati:

- domanda;
- elenco dei documenti;
- cartella con tutta la documentazione;
- copia fotostatica di documento di riconoscimento in corso di validità.

Nel caso in cui il termine per la presentazione della domanda dovesse coincidere con un giorno festivo, lo stesso sarà prorogato al giorno feriale immediatamente successivo.

L'IRCCS non assume alcuna responsabilità per la mancata ricezione della domanda per cause non imputabili allo stesso.

Nella domanda di ammissione, datata e firmata (Allegato 1, *Fac-simile di domanda di partecipazione*) gli aspiranti devono dichiarare il possesso dei prescritti requisiti previsti dal bando, comprovando gli stessi, in sostituzione delle normali certificazioni, ai sensi degli artt. 46-47 e 19-19bis del DPR n. 445/00. In particolare, il candidato deve dichiarare:

a) nome e cognome, luogo e data di nascita, residenza e codice fiscale;
b) cittadinanza italiana, salve le equiparazioni stabilite dalle leggi vigenti
   ovvero
   cittadinanza di uno degli Stati Membri dell'Unione Europea ovvero titolarità del diritto di soggiorno o del diritto di soggiorno permanente se il candidato è familiare di cittadini degli stati membri dell'Unione Europea;
   ovvero
   cittadini di paesi terzi che siano titolari del permesso di soggiorno CE per soggiornanti di lungo periodo

o che siano titolari dello status di rifugiato ovvero dello status di protezione sussidiaria;

Sono fatte salve, in ogni caso, le disposizioni di cui all'art.1 del DPR 26/07/76 n.752 in materia di conoscenza della lingua italiana;

c) il comune di iscrizione nelle liste elettorali ovvero i motivi della non iscrizione o della cancellazione dalle liste medesime;
d) le eventuali condanne penali riportate;
e) il possesso del titolo di studio richiesto nell'avviso quale requisito di accesso alla selezione, con l'indicazione dell'anno in cui è stato conseguito e dell'Ente che lo ha rilasciato, la durata del corso di studio e la votazione finale riportata;
f) la posizione nei riguardi degli obblighi militari (per i candidati nati entro il 31/12/1985);
g) di non essere stati destituiti o dispensati dall'impiego presso una pubblica amministrazione, ovvero non essere stati dichiarati decaduti dall'impiego;
h) di avere l'idoneità fisica all'impiego;
i) l'indicazione, obbligatoria, dell'indirizzo PEC, personale del candidato, presso il quale saranno trasmesse tutte le comunicazioni relative al presente avviso;
j) indicazione dei titoli e del curriculum;

La domanda deve essere datata e sottoscritta dal candidato.
I candidati dovranno obbligatoriamente indicare l'esatto recapito e l'indirizzo PEC, personale del candidato, per le successive comunicazioni in ordine alla selezione pubblica alla quale si partecipa, nonché un numero di telefono per comunicazioni urgenti.

Ai sensi e per gli effetti del D. Lgs. n.196/03 e del Regolamento UE 2016/679 i candidati con la presentazione della domanda autorizzano l'amministrazione al trattamento dei propri dati personali che saranno utilizzati, ai fini della gestione delle procedure concorsuali e dell'eventuale conferimento d'incarico.

ART. 4 – DOCUMENTAZIONE DA ALLEGARE ALLA DOMANDA DI PARTECIPAZIONE

Le domande di partecipazione alla selezione devono essere corredate da:

1. copia fotostatica di un documento di identità in corso di validità;
2. curriculum formativo e professionale datato e sottoscritto, redatto ai sensi degli artt. 46 e 47 del D.P.R. 445/2000;
3. titoli di studio conseguiti;
4. eventuali pubblicazioni;
5. elenco in carta semplice contenente l'indicazione dei documenti e dei titoli presentati, datato e firmato dal candidato;
6. *schema esemplificativo per la valutazione dei titoli* (presente nell'allegato 1, *Fac-simile di domanda di partecipazione*) compilato dal candidato con riferimento alla documentazione presentata;

Tutti i documenti allegati alla domanda devono essere numerati progressivamente e tali numeri dovranno corrispondere esattamente a quelli riportati in detto elenco.

La documentazione relativa ai requisiti di ammissione, nonché gli ulteriori eventuali contenuti che i candidati ritengano opportuno presentare agli effetti della valutazione, potranno essere autocertificati o presentati in fotocopia corredata da una dichiarazione sostitutiva dell'atto di notorietà, che dichiari la conformità della copia all'originale, resa ai sensi dell'art. 47 del D.P.R. n. 445/2000.
Resta salva la facoltà, per l'Amministrazione, di verificare quanto dichiarato e/o prodotto dal candidato.
Qualora dal controllo emerga la non veridicità di quanto dichiarato e/o prodotto, il candidato decade dai benefici eventualmente conseguenti al provvedimento emanato sulla base della dichiarazione non veritiera, oltre a soggiacere alle sanzioni penali previste in ipotesi di falsità di atti e di dichiarazioni mendaci.

ART. 5 – AMMISSIONE ALLA SELEZIONE, CRITERI DI VALUTAZIONE, LAVORI DELLA COMMISSIONE ESAMINATRICE E PROVA COLLOQUIO

Per l'ammissione alla selezione è necessario il possesso dei requisiti prescritti nell'avviso alla data di scadenza della presentazione delle domande. É altresì necessario che la domanda di partecipazione sia firmata e che la stessa sia presentata nei modi e termini previsti dal bando entro il termine di scadenza dell'avviso, con allegato una fotocopia di un documento di identità in corso di validità. L'esclusione dei candidati dalla selezione, per i motivi e le ragioni sino ad ora declinate, è deliberata dal Direttore Generale ed è comunicata all'aspirante candidato a mezzo PEC. Per quanto attiene ai titoli, per la cui valutazione di merito è necessaria la conoscenza di determinati elementi essenziali, gli stessi, qualora siano genericamente indicati o resi in forma di autocertificazione carenti di elementi conoscitivi essenziali per l'attribuzione del previsto punteggio, non saranno presi in considerazione (es. servizi, corsi di aggiornamento).

Le pubblicazioni devono essere edite a stampa ed allegate alla domanda, in originale o in fotocopia autenticata dal candidato, ai sensi degli artt. 19 e 19 - bis del DPR n. 445/2000, purché il medesimo attesti mediante dichiarazione sostitutiva dell'atto di notorietà che le copie dei lavori specificatamente richiamati nell'autocertificazione sono conformi agli originali. Qualora le pubblicazioni siano solo elencate e non allegate, o sia indicato il sito web da cui scaricarle senza allegarle, non si procederà alla loro valutazione.

Non saranno presi in considerazione documenti, titoli o pubblicazioni che perverranno a questa Amministrazione dopo il termine ultimo per la presentazione delle domande di partecipazione all'avviso pubblico.

L'ufficio competente procederà:

- alla verifica della regolare presentazione delle domande nei termini di scadenza fissati dal bando;
- alla verifica, per ciascun candidato, del possesso dei requisiti generali e specifici di ammissione, così come previsto dal bando.

L'ammissione e l'esclusione dei candidati, è deliberata con provvedimento motivato del Direttore Generale, che deve essere notificato ai candidati esclusi.
La Commissione Giudicatrice, nominata con atto deliberativo del Direttore Generale, può svolgere i propri lavori in modalità telematica, garantendo comunque la sicurezza e la tracciabilità delle comunicazioni, secondo la normativa vigente. Si riunisce, in presenza o in modalità telematica, per:

- definire i criteri utili alla valutazione dei titoli accademici e di studio, curriculum, pubblicazioni presentati dal candidato;
- definire i criteri e le modalità di espletamento della prova colloquio e la relativa data;
- l'assegnazione, a ciascun candidato, del punteggio dei titoli in base ai criteri fissati;
- procedere all'effettuazione della prova colloquio a seguito di convocazione da effettuarsi a mezzo PEC, non meno di 15 giorni prima della data fissata;

Luogo, data e ora della prova di colloquio saranno resi noti mediante convocazione dei candidati tramite PEC. I candidati devono presentarsi alla prova muniti di documento di identità, **nonché di quanto previsto dal protocollo per lo svolgimento dei concorsi pubblici del Dipartimento della Funzione Pubblica e dall'art.3 del D.L. 23/07/2021 n.105.**

La prova orale potrà a scelta della commissione essere svolta in videoconferenza, attraverso l'utilizzo di strumenti informatici e digitali, garantendo comunque l'adozione di soluzioni tecniche che assicurino la pubblicità della stessa, l'identificazione dei partecipanti, nonché la sicurezza delle comunicazioni e la loro tracciabilità.

La prova colloquio, da tenersi in presenza, verte sugli argomenti oggetto della borsa, da cui verranno prese in esame le conoscenze tecnico professionali.

Ai fini dell'attribuzione del punteggio per la formulazione della graduatoria di merito, la Commissione disporrà di 100 punti così ripartiti:

- **un punteggio massimo di 50/100 nella valutazione dei titoli:**

- TITOLI ACCADEMICI E DI STUDIO: MASSIMO PUNTI 25

- CURRICULUM (Attestati di formazione, aggiornamento professionale e di insegnamento o didattica e titoli di carriera): MASSIMO PUNTI 20

-PUBBLICAZIONI E TITOLI SCIENTIFICI: MASSIMO PUNTI 5

- **un punteggio massimo di 50/100 nella valutazione della prova colloquio.**

La prova colloquio risulta superata con il conseguimento di un punteggio non inferiore a 30/50.
I titoli saranno valutati in base a quanto stabilito negli artt. 11, 20, 21 e 22 del D.P.R. n.220/2001.
Ai fini della formulazione della graduatoria, a parità di valutazione finale, si procederà ai sensi della Legge 15/05/1997 n. 127 art. 3.
Le graduatorie saranno formate dai candidati che hanno superato la prova colloquio. Il punteggio finale sarà determinato sommando il punteggio dei titoli e quello della prova colloquio. Le stesse graduatorie saranno approvate con provvedimento del Direttore Generale dell'Ente. È consentito l'utilizzo delle graduatorie per il conferimento di ulteriori borse di studio avente ad oggetto il medesimo profilo ovvero un profilo con simili caratteristiche anche utilizzando risorse economiche diverse da quelle di iniziale finanziamento. Il Direttore Scientifico, fatte salve le opportune verifiche sulla congruità scientifica e sulla reale attinenza al settore di ricerca, dispone in merito al suo utilizzo.
L'esito delle selezioni è reso pubblico mediante pubblicazione sul sito web dell'Istituto.

ART. 6 – INCOMPATIBILITÀ

La BSR è incompatibile con tutte le attività che comportino un conflitto di interessi con l'IRCCS o un pregiudizio al corrente ed efficiente espletamento della attività oggetto della borsa di studio assegnata.

Il borsista è, pertanto, tenuto a comunicare all'IRCCS - all'atto del conferimento e in corso di svolgimento della BRS tutte le altre attività di cui sia titolare. La borsa non è cumulabile con altre borse di studio e/o con ogni altro incarico c/o questo IRCCS.

La relativa fruizione è altresì incompatibile con la frequenza dì corsi di dottorati di ricerca universitari con assegni. L'insussistenza delle predette situazioni deve essere preliminarmente attestata all'atto di conferimento della borsa di studio. Ove sopraggiungano cause impeditive all'ordinario svolgersi della borsa di studio il borsista ha l'obbligo di cessare dalla situazione conflittuale a pena di decadenza al mantenimento del relativo rapporto nelle attività di studio formativo.

La violazione del presente articolo, nonché le comunicazioni risultate non veritiere anche a seguito di accertamento dell'Amministrazione, costituiscono giusta causa di decadenza e di atti amministrativi conseguenti.

ART. 7 – ACCETTAZIONE DELLA BORSA DI STUDIO

Entro e non oltre 5 giorni lavorativi dalla comunicazione di conferimento, l'assegnatario dovrà far pervenire, a mezzo PEC, all'indirizzo dirscientifico.debellis@pec.rupar.puglia.it, pena la decadenza, una dichiarazione scritta di accettazione senza riserve della BSR alle condizioni del regolamento vigente ed in particolare del presente articolo. Il Borsista è tenuto a frequentare secondo le modalità stabilite dal responsabile del progetto (o dal tutor) la Struttura Operativa alla quale è assegnato per l'espletamento dell'attività di formazione nell'ambito del progetto relativo alla BSR, senza avere un ruolo sottoposto al potere direttivo, gerarchico e disciplinare, senza una continuità della prestazione e senza avere un inserimento stabile nell'organizzazione aziendale. Inoltre, nella dichiarazione di accettazione, l'assegnatario dovrà dichiarare di essere a conoscenza

che il godimento della BSR non dà luogo a rapporto di dipendenza; non dà diritto ad alcun trattamento previdenziale, né a valutazione ai fini economici e giuridici di carriera; qualora la sua attività dia luogo, anche incidentalmente, ad invenzioni o scoperte, i diritti a detta scoperta/invenzione appartengono all'IRCCS "Saverio de Bellis" di Castellana Grotte, salvo il diritto dell'inventore ad esserne riconosciuto autore.
L'assegnatario della borsa è tenuto a:

a) iniziare la propria attività presso l'Istituto alla data indicata nella lettera di assegnazione;
b) frequentare con impegno e diligenza secondo le indicazioni e sotto la responsabilità del proprio responsabile scientifico del Progetto/tutor, senza avere un ruolo sottoposto al potere direttivo, gerarchico e disciplinare, senza una continuità della prestazione e senza avere un inserimento stabile nell'organizzazione aziendale;
c) formazione sulle attività di sperimentazione animale, qualora previste;
d) partecipare a seminari e/o corsi formativi specificamente indicati dalla Direzione Scientifica;
e) osservare le norme interne della Struttura Operativa e dell'Istituto ed adottare un comportamento discreto e rispettoso delle norme igieniche e di sicurezza nonché della peculiarità dell'ambiente in cui opera;
f) rispettare la segnaletica di sicurezza e le norme o procedure impartite o segnalate dal proprio responsabile scientifico del progetto/tutor;
g) relazionare regolarmente al proprio responsabile scientifico del progetto/tutor sui progressi formativi relativamente al progetto di ricerca cui prende parte;
h) un mese prima della data di scadenza della BSR, il borsista è tenuto a presentare alla Direzione Scientifica una relazione sull'attività svolta nel periodo di formazione, controfirmata dal responsabile scientifico del progetto. In caso di mancata presentazione della relazione finale,
ovvero di giudizio non positivo espresso dal Direttore Scientifico, non verrà corrisposta l'ultima rata della BSR e il borsista sarà escluso da successive assegnazioni o eventuali proroghe di BSR presso l'Istituto;

L'assegnatario si impegna, inoltre, a mantenere nella più assoluta e completa riservatezza tutti i dati e le notizie apprese durante il periodo di BSR e a farne uso esclusivamente nei limiti di tale rapporto, pena la revoca della BSR. Tale obbligo di segretezza resterà in vigore anche dopo la scadenza della BSR.
In relazione alla gravità di comportamenti eventualmente anche pregressi non conformi alle predette caratteristiche il rapporto potrà essere temporaneamente sospeso e ove ne ricorrano i presupposti, risolto unilateralmente con preavviso di 15 giorni da parte dell'Istituto.
I borsisti saranno sottoposti alle visite mediche previste dal D.Lgs. n. 81/2008 e s.m.i.

Le visite mediche, a cura e spese dell'Ente, comprendono gli esami clinici e biologici e indagini diagnostiche ritenuti necessari dal medico competente. Nei casi ed alle condizioni previste dall'ordinamento, sono altresì finalizzate alla verifica di assenza di condizioni di alcool dipendenza e di assunzione di sostanze psicotrope e stupefacenti.

Il borsista dovrà contrarre adeguata copertura assicurativa per i danni che potessero derivare da infortuni o malattie occorsi o contratte durante o a causa dell'espletamento dell'attività affidatagli e per responsabilità civile.

ART. 8 - NORME TRANSITORIE, FINALI E DI RINVIO

Il Direttore Generale, per legittimi motivi e a suo insindacabile giudizio, si riserva la facoltà di revocare, modificare il presente bando in relazione a nuove disposizioni di legge o per comprovate legittime motivazioni o intervenute ragioni di pubblico interesse senza che i candidati possano sollevare eccezione o vantare diritti di sorta.

Con la partecipazione all'avviso pubblico è implicita da parte dei concorrenti l'accettazione senza riserve delle prescrizioni contenute nel presente bando e nella disciplina regolamentare attualmente in vigore, del trattamento normativo ed economico del costituendo rapporto di collaborazione.

Ai sensi del decreto legislativo 30/06/2003, n.196 e s.m.i. e del Regolamento UE 2016/679, i dati personali, forniti dai candidati saranno raccolti presso l'I.r.c.c.s. "S. De Bellis" dal Responsabile del procedimento per le finalità di gestione della selezione e potranno essere trattati, anche successivamente all'instaurazione del rapporto, per le finalità inerenti alla gestione del rapporto stesso ivi compreso l'eventuale esercizio del diritto di accesso da parte degli aventi diritto.

Le informazioni dettagliate sul trattamento dei dati personali sono consultabili al seguente link https://www.sanita.puglia.it/web/debellis/privacy1.

Per eventuali informazioni, gli aspiranti potranno rivolgersi all'UFFICIO SEGRETERIA della DIREZIONE SCIENTIFICA – tel. 080-4994181 nelle ore di ufficio (**esclusivamente dalle ore 10 alle ore 12** di tutti i giorni feriali, escluso il sabato).

Per quanto non previsto dal presente bando, valgono le vigenti norme di legge in materia di procedure concorsuali.

Per acquisire copia dell'avviso pubblico i candidati potranno collegarsi al sito Internet dell'Istituto al seguente indirizzo: www.irccsdebellis.it.

IL DIRETTORE GENERALE
Dott. Tommaso A. Stallone

Allegato 1
Fac-simile di domanda di partecipazione

Al Direttore Generale
I.r.c.c.s. "S. de Bellis"
via Turi, n. 27
70013 Castellana Grotte (Ba)

Oggetto: *Domanda di partecipazione all'avviso di pubbliche selezioni per:*

☐ *N.1 Borsa di studio per laureato/a in Medicina e Chirurgia (LM-41); indetto con Deliberazione del Direttore Generale n.……del ……..……*

Il/La sottoscritto/a _____ (c.f. _____), nato/a a _____ (___) il _____ e residente in _____ (___) alla via _____ n._____ **CHIEDE** di partecipare all'avviso pubblico evidenziato in oggetto, consapevole che chiunque rilascia dichiarazioni mendaci è punito ai sensi del codice penale e delle leggi speciali in materia (ai sensi e per gli effetti degli artt.46 e 47 D.P.R. n.445/00 e s.m.i.),

dichiara

a) nome …….. cognome……, luogo e data di nascita ……..…….., residenza……. ……. C.F.: ……..

b) ☐ il possesso della cittadinanza italiana, salve le equiparazioni stabilite dalle leggi vigenti

ovvero

☐ cittadinanza di uno degli Stati Membri dell'Unione Europea ovvero titolarità del diritto di soggiorno o del diritto di soggiorno permanente se il candidato è familiare di cittadini degli stati membri dell'Unione Europea;

ovvero

☐ cittadini di paesi terzi che siano titolari del permesso di soggiorno CE per soggiornanti di lungo periodo o che siano titolari dello status di rifugiato ovvero dello status di protezione sussidiaria.

Sono fatte salve, in ogni caso, le disposizioni di cui all'art.1 del DPR 26/07/76 n.752 in materia di conoscenza della lingua italiana.

di essere | di non esser

c) ☐ ☐ iscritto nelle liste elettorali del Comune di_____; non si è iscritti o si è cancellati per il seguente motivo_____;

di avere | di non avere

d) ☐ ☐ condanne penali, le eventuali condanne penali sono di seguito riportate _____;

e) di essere in possesso di…….. (*il possesso del titolo di studio richiesto nell'avviso quale requisito di accesso alla selezione, con l'indicazione dell'anno in cui è stato conseguito e dell'Ente che lo ha rilasciato, la durata del corso di studio e la votazione finale riportata*);

f) di avere la seguente posizione nei riguardi degli obblighi militari (per i candidati nati entro il 31/12/1985) _____

g) di non essere stato destituito o dispensato dall'impiego presso una pubblica amministrazione, ovvero non essere stato dichiarato decaduto dall'impiego

h) di avere l'idoneità fisica all'impiego;

i) l'indirizzo PEC presso il quale inviare ogni e qualsiasi comunicazione relativa al presente avviso ……., nonché il numero di telefono per comunicazioni urgenti ……..

j) di essere in possesso dei seguenti altri titoli:

Titoli accademici e di studio

Nr.	Descrizione titolo conseguito	Data conseguimento	Votazione

Attestati di formazione e di aggiornamento professionale

Nr.	Descrizione attestato conseguito	Durata	Data conseguimento
		Dal __/__/__ al __/__/__	

Insegnamento o didattica

Nr.	Descrizione insegnamento	Periodo docenza	Numero ore docenza	Istituzione o Ente formativo
		Dal __/__/__ al __/__		

Titoli di carriera (servizio prestato)

Nr.	Aziende/ASL/Pubblica Amministrazione	Periodi
		Dal __/__/__ al __/__/__

Pubblicazioni e titoli scientifici

Nr.	Autori	Titolo della pubblicazione	Rivista	Impact factor

Ai sensi e per gli effetti del D.Lgs. n.196/03 e s.m.i. e del Regolamento UE 2016/679 si autorizza codesto Istituto al trattamento dei propri dati personali finalizzati all'espletamento della presente selezione e si dichiara di conoscere esplicitamente tutte le disposizione del relativo avviso pubblico.

Le suddette dichiarazioni sono rese in autocertificazione, ai sensi dell'art. 46 del D.P.R. 445/2000. L'istante, consapevole che chiunque rilascia dichiarazioni mendaci è punito ai sensi del codice penale e delle leggi speciali in materia, dichiara inoltre, ai sensi dell'art.47 del D.P.R. 445/2000, che tutti gli atti allegati in copia sono conformi agli originali e disponibili quest'ultimi per la produzione su richiesta di codesto Ente.

Si allega, pertanto, alla presente documento personale di identità n. _____ rilasciato il _____dal Comune di _____.

data _____

_____.
(*firma leggibile)*

DICHIARAZIONE SOSTITUTIVA DI ATTO DI NOTORIETA'
(Art. 47, co. 1, del D.P.R. 28.12.2000 N. 445)

Il/La sottoscritto/a ..... nato/a a……
……..……..... il ..... residente a.....
informato/a secondo quanto prescritto dell'art. 76 del D.P.R. 28.12.2000, n. 445, sulla responsabilità penale cui può andare incontro in caso di dichiarazioni mendaci, e sotto la propria personale responsabilità,

D I C H I A R A

.....

.....

.....

Luogo e data _____

IL/LA DICHIARANTE (1)

.....

(1) Allegare fotocopia non autenticata di un documento di identità in corso di validità.

ENTE ECCLESIASTICO OSPEDALE GENERALE REGIONALE "F. MIULLI"

AVVISO PUBBLICO PER IL CONFERIMENTO DI UN INCARICO QUINQUENNALE DI DIRETTORE DELLA STRUTTURA COMPLESSA "RADIODIAGNOSTICA"

In esecuzione della deliberazione n. 96 del 3/7/24 ed ai sensi dell'art. 15, comma 7, del Decreto Leg.vo 30/12/1992 n. 502, e s. m. e i. e conformemente alle disposizioni di cui al vigente Regolamento Organico dell'Ente, approvato con Decreto del Ministero della Salute del 31/12/2001 e successive modificazioni e integrazioni, è indetto avviso pubblico finalizzato all'attribuzione dell'incarico quinquennale di Direttore della Struttura Complessa di Radiodiagnostica, presso lo scrivente Ente.
In particolare, il presente Avviso è disciplinato dal D.P.R. n. 484 10/12/1997 "Regolamento recante la determinazione dei requisiti per l'accesso alla direzione sanitaria aziendale e dei requisiti e dei criteri per l'accesso al 2° livello dirigenziale per il personale del ruolo sanitario del Servizio Sanitario Nazionale", dal vigente regolamento Organico dell'Ente, dalle disposizioni contenute nel decreto legge n.158/2012, convertito con modificazioni nella legge 189/2012 e s.m.i., nonché dai criteri stabiliti con regolamento regionale n.24 del 3/12/2013, nei limiti del recepimento, per la parte compatibile, adottato con provvedimento deliberativo di questa Amministrazione n.39/2015 con le successive precisazioni contenute nella deliberazione n.137 del 14/10/2016;
L'Azienda garantisce, ai sensi della normativa vigente, parità e pari opportunità tra uomini e donne per l'accesso al lavoro e al trattamento sul lavoro (art.7, punto 1 D. Lgs. n.165/2001 e D. Lgs. 11 aprile 2006, n.198).

1. **PROFILO OGGETTIVO – CARATTERISTICHE DELLA STRUTTURA COMPLESSA**

L'Ente Ecclesiastico Ospedale Generale "F. Miulli" ha come finalità istituzionale l'espletamento dell'assistenza ospedaliera in ogni sua possibile forma di erogazione, in uno spirito di solidarietà umana e cristiana, secondo le volontà dei suoi fondatori. La struttura ospedaliera, costituita da un monoblocco composto da n°4 corpi di fabbrica che si elevano su 6 piani, consente un'ottima sinergia tra tutte le UU.OO. L'ospedale conta 600 posti letto autorizzati e accreditati ed è dotato di 24 sale operatorie. Il "Miulli" eroga, prestazioni di ricovero e cura, in Day Hospital e Ambulatoriale, in un regime giuridico identico a quello vigente per le strutture del S.S.N. Eroga anche, a pagamento, prestazioni non erogate dal S.S.N. garantendo però, in tal caso, tariffe corrispondenti alla misura minima prevista. L'Ospedale "Miulli" è istituzione non lucrativa di utilità sociale: il risultato economico dell'intera gestione è interamente destinato all'assolvimento delle sue finalità istituzionali.

La radiodiagnostica è una branca della medicina che si occupa della diagnosi e della valutazione di diverse patologie e condizioni mediche attraverso l'uso di tecniche di imaging medico. Queste tecniche utilizzano radiazioni ionizzanti (come i raggi X) e altre forme di energia (come ultrasuoni, campi magnetici, ecc.) per creare immagini dettagliate delle strutture interne del corpo umano. Le principali tecniche utilizzate in radiodiagnostica includono:

1. **Radiografia (Raggi X)**: Utilizza radiazioni ionizzanti per produrre immagini bidimensionali delle ossa e di altri tessuti. È comunemente usata per diagnosticare fratture ossee, infezioni polmonari, tumori e altre condizioni.

2. **Tomografia computerizzata (TC o CT)**: Combina una serie di immagini radiografiche prese da diverse angolazioni per creare immagini tridimensionali dettagliate. È particolarmente utile per valutare traumi, tumori, patologie addominali e malattie del sistema nervoso centrale.

3. **Risonanza magnetica (RM o MRI)**: Utilizza campi magnetici e onde radio per produrre immagini dettagliate dei tessuti molli, come il cervello, la colonna vertebrale, i muscoli e le articolazioni. È utile per diagnosticare condizioni neurologiche, lesioni muscoloscheletriche e patologie del midollo spinale.

4. **Ecografia**: Utilizza onde sonore ad alta frequenza per creare immagini degli organi interni.

ATTIVITA' ANNO 2023

PRESTAZIONE	CASI
Radiologia Convenzionale	**33.922**
Tomografie Computerizzate	**14.104**
Risonanze Magnetiche	**6.258**
Eco/Mammografie	**8.577**

2. PROFILO SOGGETTIVO – COMPETENZE SPECIFICHE RICHIESTE PER COPRIRE LA FUNZIONE

Tali profili definiscono le competenze gestionali e tecnico-professionali, le conoscenze scientifiche ed attitudinali ritenute necessarie per assolvere in modo idoneo alla Direzione della U.O.C.

Profilo professionale del Direttore di struttura complessa:

REQUISITI GESTIONALI.

1. Conoscenza dell'uso dei sistemi di Governance e degli attuali strumenti di pianificazione sanitaria e delle ripercussioni decisionali sulle attività, in linea con le direttive aziendali, regionali e ministeriali.

2. Capacità di gestione delle risorse umane afferenti all'U.O.C. e delle risorse tecnologiche, nell'ottica dell'erogazione appropriata delle prestazioni assistenziali in termini di sicurezza, efficacia, efficienza e sostenibilità.

3. Capacità di lavorare per obiettivi, secondo gli indirizzi aziendali, e conoscenza delle procedure di budget con monitoraggio ed implementazione degli indicatori di risultato.

4. Capacità di introdurre nuovi modelli organizzativi flessibili.

5. Capacità di promuovere e gestire il lavoro in équipe ed in integrazione con le altre strutture aziendali.

6. Capacità di saper guidare, coinvolgere, relazionarsi con tutti i componenti dell'U.O., gestendone gli eventuali conflitti interni, e di saper adeguatamente motivarli e formarli, coinvolgendoli nell'applicazione di nuove metodiche e di nuovi modelli organizzativi, utilizzando tecniche di audit interno.

7. Capacità organizzative dei servizi prestati dal personale della U.O., in relazione alla sua corretta allocazione ed alla gestione dei turni di servizio, nel rispetto della normativa vigente.

8. Capacità di gestione e coordinamento dell'attività di consulenze diagnostiche, in relazione agli specifici indicatori (indice di saturazione, turnover, ecc.).

9. Competenze nell'ambito del Risk Management; conoscenza ed implementazione di Linee Guida e buone pratiche cliniche validate dalla comunità scientifica, nonché delle raccomandazioni ministeriali, regionali e aziendali specifiche.

Profilo professionale del Direttore di struttura complessa:

REQUISITI TECNICO-PROFESSIONALI.

1. Esperienza e competenza professionale, documentata e validata da un'ampia casistica nei diversi ambiti della disciplina che connotano le prestazioni dell'Unità Operative de quo.

2. Attestazione di una continua attività di formazione e di aggiornamento:

- evidenza dell'attività formativa effettuata negli ultimi 10 anni;
- pubblicazioni e produzione scientifica, di rilievo nazionale e internazionale, relativa agli ambiti della disciplina, svolta negli ultimi 10 anni;
- attività svolta in ambito di società scientifiche.

3. REQUISITI DI AMMISSIONE

Requisiti generali

a) cittadinanza italiana, salve le equiparazioni stabilite dalle leggi vigenti, o cittadinanza di uno dei Paesi dell'Unione Europea. I cittadini degli Stati membri dell'Unione Europea devono avere adeguata conoscenza della lingua italiana;
b) godimento dei diritti civili e politici. Non possono accedere agli impieghi coloro che sono stati esclusi dall'elettorato politico attivo. I cittadini degli stati membri dell'Unione Europea devono godere dei diritti civili e politici negli stati di appartenenza o provenienza;
c) non essere stati destituiti o dispensati da impiego pubblico e privato. Non possono accedere agli impieghi coloro che siano stati dispensati da impiego pubblico e privato per aver conseguito l'impiego mediante la produzione di documenti falsi o viziati da invalidità non sanabile;
d) idoneità fisica all'impiego; l'accertamento della idoneità fisica sarà effettuato a cura dell'Amministrazione ospedaliera, prima dell'inizio dell'attività lavorativa;
e) la partecipazione al presente Avviso, ai sensi della disposizione di cui all'art.3, comma 6, della legge n.127/1997, non è soggetta a limiti di età; comunque è esclusa la partecipazione ai soggetti di età superiore al limite massimo ordinamentale previsto per il collocamento a riposo di vecchiaia del personale laureato del ruolo sanitario di questo Ente.
Tenuto conto della durata del contratto (quinquennale) l'attribuzione dell'incarico non modifica la cessazione del rapporto di lavoro per il compimento del limite massimo di età stabilito dalla vigente normativa in merito presente presso l'Ospedale Miulli.

Requisiti specifici

a) diploma di laurea in medicina e chirurgia;
b) iscrizione all'Albo dell'Ordine dei Medici. L'iscrizione al corrispondente albo professionale di uno dei Paesi dell'Unione Europea consente la partecipazione alla selezione, fermo restando l'obbligo dell'iscrizione all'albo in Italia prima dell'assunzione dell'incarico;
c) anzianità di servizio di sette anni, di cui cinque nella disciplina di Radiodiagnostica o disciplina equipollente e specializzazione nella medesima disciplina o in una disciplina equipollente ovvero anzianità di servizio di dieci anni nella disciplina. Per la valutazione dell'anzianità di servizio utile si fa riferimento a quanto previsto dall'art. 10 del D.P.R. 484/97. Ai fini dell'accesso all'incarico di direzione di struttura complessa è valutabile, così come prevede il DM 23 Marzo 2000, n. 184, nell'ambito del requisito di anzianità di servizio di sette anni richiesto ai medici in possesso di specializzazione, dall'art. 5, comma1, lettera b), del DPR 484/97, il servizio prestato in regime convenzionale a rapporto orario presso la struttura a diretta gestione delle aziende sanitarie e del Ministero della Sanità in base ad accordi nazionali. Tale servizio è valutato con riferimento all'orario settimanale svolto rapportato a quello dei medici dipendenti delle Aziende sanitarie.
d) Curriculum professionale in cui sia documentata una specificata attività professionale ed adeguata esperienza. I contenuti del curriculum professionale concernono le attività professionali, di studio, direzionali-organizzative, così come prescritto dall'art. 8 comma 3 - del DPR 10/12/97 n. 484.
e) Attestato di formazione manageriale. Fino all'espletamento del primo corso di formazione manageriale l'incarico sarà attribuito anche senza l'attestato di formazione, fermo restando l'obbligo di acquisire l'attestato medesimo nel primo corso utile.

I requisiti prescritti di ammissione devono essere posseduti alla data di scadenza del termine stabilito dal presente bando per la presentazione delle domande di ammissione. Il difetto anche di uno solo dei requisiti indicati comporta la non ammissione alla procedura.

Per i cittadini degli Stati membri dell'Unione Europea la conoscenza della lingua italiana verrà accertata dalla Commissione contestualmente al colloquio.

4. DOMANDA DI AMMISSIONE

La domanda di ammissione alla procedura, redatta in carta semplice, secondo l'allegato schema, e sottoscritta a pena di nullità, deve essere indirizzata all'Amministrazione dell'Ospedale Miulli di Acquaviva delle Fonti (Ba) e presentata all'ufficio protocollo del suddetto Ente o trasmessa a mezzo servizio postale con plico raccomandato con A.R. entro 30 giorni successivi a quello di pubblicazione del presente avviso sulla G.U. E' esclusa ogni altra forma di consegna o trasmissione. Si considereranno prodotte in tempo utile le domande pervenute o spedite entro il termine suddetto. A tal fine farà fede il timbro postale accettante. L'eventuale riserva di invio successivo di documenti sarà priva di effetti. Qualora l'ultimo giorno utile sia festivo, il termine sarà prorogato al primo giorno successivo non festivo. Non saranno prese in considerazione le domande inviate prima della pubblicazione dell'estratto in G.U.

Nella domanda di ammissione, datata e firmata, redatta secondo lo schema esemplificativo di cui **all'Allegato "A"**, sotto forma di autocertificazione, l'aspirante deve dichiarare sotto la propria responsabilità, ai sensi degli artt. 46 e 47 D.P.R. n. 445/00, e s.m.i., consapevole delle sanzioni penali previste dall'art. 76 D.P.R. n. 445/00, e s.m.i., nel caso di mendaci dichiarazioni, falsità negli atti, uso o esibizione di atti falsi o contenenti dati non più rispondenti a verità, nonché della decadenza dai benefici conseguenti al provvedimento eventualmente emanato sulla base della dichiarazione non veritiera, qualora dal controllo effettuato emerga la non veridicità del contenuto di taluna, quanto segue:

- cognome e nome;
- data e luogo di nascita, codice fiscale, residenza;
- procedura a cui si intende partecipare;
- possesso della cittadinanza italiana, ovvero requisiti sostitutivi di cui all'art. 38 D. Lgs. n. 165/01, e s.m.i.;
- il possesso dei requisiti specifici di ammissione e titoli di studio posseduti. Per quanto attiene all'iscrizione all'Albo dell'Ordine dei Medici, dovranno essere indicati la provincia, il numero d'ordine e la data di decorrenza; relativamente al diploma di laurea dovrà essere indicata l'esatta e completa dicitura della stessa, la data e l'Ateneo presso cui tale titolo è stato conseguito; in merito al diploma di specializzazione dovrà essere indicata l'esatta e completa dicitura della stessa, la data e l'Ateneo presso cui tale titolo è stato conseguito;
- Comune d'iscrizione nelle liste elettorali, ovvero i motivi della non iscrizione o della cancellazione dalle liste medesime;
- di godere dei diritti civili e politici;
- le eventuali condanne penali riportate e/o i procedimenti penali a carico dichiarandone espressamente, in caso negativo, l'assenza;
- posizione nei riguardi degli obblighi militari (per i soggetti nati entro il 31/12/1985);
- servizi prestati presso PP.AA., nonché eventuali cause di risoluzione dei precedenti rapporti di pubblico impiego e/o impiego privato, ovvero di non aver mai prestato servizio presso pubbliche amministrazioni;
- dichiarazione di non essere stato destituito o dispensato o licenziato da impiego pubblico e/o impiego privato e di non essere stato dichiarato decaduto da impiego pubblico e/o impiego privato per averlo conseguito mediante produzione di documenti falsi o viziati da invalidità non sanabili, ovvero di essere cessato dal servizio presso una pubblica amministrazione (specificare la motivazione);

- dichiarazione di accettazione delle condizioni fissate dal bando;
- consenso al trattamento dei dati personali forniti, finalizzato agli adempimenti connessi all'espletamento della procedura concorsuale;
- domicilio presso il quale deve, ad ogni effetto, essere fatta ogni necessaria comunicazione, completo di numero di codice di avviamento postale, di numero telefonico (anche cellulare) e indirizzo e-mail e pec (obbligatorio indicarlo). In caso di mancata indicazione vale, ad ogni effetto, la residenza di cui al punto 1). L'aspirante è obbligato a comunicare per iscritto eventuali variazioni d'indirizzo;
- data e firma in calce in originale. La sottoscrizione non è soggetta ad autenticazione, ai sensi dell'art. 39, comma 1, del DPR 28.12.2000 n. 445.

La mancata sottoscrizione della domanda o la omessa dichiarazione nella stessa dei requisiti richiesti per l'ammissione determina l'esclusione dall'avviso.

I candidati portatori di handicap dovranno specificare l'ausilio necessario in relazione al proprio handicap nonché segnalare l'eventuale necessità di tempi aggiuntivi.

5. DOCUMENTAZIONE DA ALLEGARE ALLA DOMANDA
Alla domanda di partecipazione al concorso, i concorrenti devono allegare:

1) Curriculum, redatto in carta semplice secondo lo schema esemplificativo di cui all'***Allegato "B"***, datato e firmato e autocertificato nei modi di legge, da cui risultino le attività professionali, di studio, direzionali-organizzative, così come prescritto dall'art. 8 comma 3 del DPR 10/12/97 n. 484, che saranno valutate secondo le disposizioni di cui all'art. 15, comma 7 bis, lett. d) del D. lgs 502/92 e s.m.i..
   Il contenuto del curriculum dovrà far riferimenti in particolare:
   a) Alla tipologia delle istituzioni in cui sono allocate le strutture presso le quali il candidato ha svolto la sua attività e alla tipologia delle prestazioni erogate dalle strutture medesime;
   b) Alla posizione funzionale del candidato nelle strutture presso le quali il candidato ha svolto la sua attività ed alle sue competenze con indicazione di eventuali specifici ambiti di autonomia professionale con funzioni di direzione, ruoli di responsabilità rivestiti, lo scenario organizzativo in cui ha operato il dirigente ed i particolari risultati ottenuti nelle esperienze professionali precedenti;
   c) Alla tipologia qualitativa e quantitativa delle prestazioni effettuate dal candidato anche con riguardo all'attività/casistica trattata nei precedenti incarichi, misurabile in termini di volume e complessità.
   Le casistiche devono essere riferite al decennio precedente alla data di pubblicazione dell'avviso per estratto nella Gazzetta Ufficiale e **devono essere certificate dal Direttore Sanitario sulla base delle attestazioni del Direttore del competente dipartimento o unità operativa di appartenenza**;
   d) Ai soggiorni di studio o di addestramento professionale per attività attinenti alla disciplina in rilevanti strutture italiane o estere di durata non inferiore a tre mesi con esclusione dei tirocini obbligatori;
   e) Alla attività didattica presso corsi di studio per il conseguimento di diploma universitario, di laurea o di specializzazione ovvero presso scuole per la formazione di personale sanitario con indicazione delle ore annue di insegnamento;
   f) Alla partecipazione a corsi, congressi, convegni e seminari, anche effettuati all'estero, in qualità di docente o di relatore**;**
   g) Alla produzione scientifica strettamente pertinente alla disciplina, pubblicata su riviste italiane o straniere. Il candidato dovrà allegare al curriculum, le pubblicazioni ritenute più significative, che devono essere edite a stampa e devono essere prodotte in originale o in copia autenticata ai sensi di legge, ovvero in semplice copia fotostatica tratta dagli originali pubblicati con dichiarazione sostitutiva di atto di notorietà che ne attesti la conformità all'originale. Di tali lavori scientifici deve essere prodotto elenco dettagliato, con numerazione progressiva in relazione al corrispondente documento e con indicazione della relativa forma originale o autenticata;
   h) Alla continuità e alla rilevanza dell'attività pubblicistica e di ricerca svolta nel corso dei precedenti incarichi.

I contenuti del curriculum, esclusi quelli relativi alla sola casistica di cui al punto c) e quelli di cui al punto g), devono essere autocertificati dal candidato stesso mediante dichiarazioni sostitutive di cui agli artt. 46 e 47 del DPR 445/2000 e successive modifiche ed integrazioni. Il curriculum qualora non reso sotto forma di dichiarazione sostitutiva di certificazione e/o atto di notorietà, o non formalmente documentato, ha unicamente uno scopo informativo e, pertanto, non produce attribuzione di alcun punteggio.

2) Tutte le certificazioni ai sensi degli Artt. 46 e 47 del D.P.R. 445/2000 e s.m.i., relative ai titoli che i candidati ritengano opportuno presentare agli effetti della valutazione, tra cui titoli di carriera e di studio, nonché il possesso dei requisiti di ammissione.
   Nella dichiarazione sostitutiva relativa ai servizi prestati deve essere specificato:
   - esatta denominazione dell'Ente presso cui il servizio è stato prestato (se trattasi di Enti diversi dal SSN deve essere precisato se l'Ente è pubblico, privato, accreditato o se convenzionato con il SSN);
   - profilo professionale;
   - durata del rapporto di lavoro (indicando il giorno, il mese e l'anno di inizio e cessazione, nonché le eventuali interruzioni per aspettative senza assegni);
   - la natura giuridica del rapporto di lavoro (se subordinato a tempo indeterminato, determinato, libero professionale, convenzione, co.co.co., co.co.pro, ecc.)
   - durata dell'orario settimanale (se a tempo pieno o parziale e, in tale ultima ipotesi, indicando la percentuale di part-time);

3) Dichiarazione sostitutiva dell'atto di notorietà, ai sensi dell'art. 19 DPR 445/2000 e s.m.i. per autocertificare la conformità all'originale delle copie allegate, ad esempio per le eventuali copie di specializzazioni, diplomi, corsi di studio, pubblicazioni ecc.

Le dichiarazioni sostitutive dovranno essere chiare e complete in ogni particolare utile per una corretta valutazione di quanto dichiarato nelle stesse. In caso contrario, saranno ritenute "non valutabili".
I titoli redatti in lingua straniera devono essere corredati da una traduzione in lingua italiana certificata, conforme al testo straniero, redatta dalla competente rappresentanza diplomatica o consolare, ovvero da un traduttore ufficiale.

6. COMMISSIONE DI VALUTAZIONE

La Commissione di valutazione del presente avviso sarà costituita, così come stabilito dal vigente Regolamento Organico dell'Ente, da un rappresentante o Delegato del Vescovo-Governatore, che la presiede, dal Direttore Sanitario dell'Ospedale Miulli, da due dirigenti sanitari del S.S.N. o di ospedali dipendenti da Enti Ecclesiastici**,** preposti a una struttura complessa della disciplina oggetto dell'incarico da conferire, e da un impiegato amministrativo dell'Ospedale Miulli o della Regione con funzione di Segretario.

7. SVOLGIMENTO DELLA PROCEDURA SELETTIVA, AMBITI DI VALUTAZIONE, COLLOQUIO, PREDISPOSIZIONE TERNA IDONEI.
L'Amministrazione dopo la scadenza del bando di concorso, nomina la commissione di valutazione secondo i criteri di cui al punto 6 del Bando.

La Commissione, preso atto del profilo del Dirigente da incaricare, sulla base dell'analisi comparativa dei curricula, dei titoli professionali posseduti, avuto anche riguardo alle necessarie competenze organizzative e gestionali, dei volumi dell'attività svolta, dell'aderenza del profilo ricercato e degli esiti del colloquio presenta all'Amministrazione una terna di candidati idonei formata sulla base dei migliori punteggi attribuiti.

La Commissione dispone complessivamente di 100 punti, 50 dei quali relativi al curriculum e 50 al colloquio.

La valutazione del curriculum precede il colloquio.

La valutazione del curriculum professionale avviene con riferimento:

- Alla tipologia delle istituzioni in cui sono allocate le strutture presso le quali il candidato ha svolto la sua attività e alla tipologia delle prestazioni erogate dalle strutture medesime (massimo punti 5);
- Alla posizione funzionale del candidato nelle strutture presso le quali il candidato ha svolto la sua attività ed alle sue competenze con indicazione di specifici ambiti di autonomia professionale con funzioni di direzione, ruoli di responsabilità rivestiti, lo scenario organizzativo in cui ha operato il dirigente ed i particolari risultati ottenuti nelle esperienze professionali precedenti (massimo punti 15);
- Alla tipologia qualitativa e quantitativa delle prestazioni effettuate dal candidato anche con riguardo all'attività/casistica trattata nei precedenti incarichi, misurabile in termine di volume e complessità. Le casistiche devono essere riferite al decennio precedente alla data di pubblicazione dell'avviso per estratto nella Gazzetta Ufficiale e devono essere certificate dal Direttore Sanitario sulla base delle attestazioni del Direttore del competente Dipartimento o Unità operativa di appartenenza (massimo punti 12);
- Ai soggiorni di studio o di addestramento professionale per attività attinenti alla disciplina in rilevanti strutture italiane o estere di durata non inferiore a tre mesi con esclusione dei tirocini obbligatori (massimo punti 2). Nell'ambito di tale macroarea la Commissione potrà valutare master di I o II livello ritenuti specialistici e/o corsi di perfezionamento assimilabili.
- Alla attività didattica presso corsi di studio per il conseguimento di diploma universitario, di laurea o di specializzazione ovvero presso scuole per la formazione di personale sanitario (massimo punti 5);
- Alla partecipazione a corsi, congressi, convegni e seminari, anche effettuati all'estero, in qualità di docente o di relatore (massimo punti 3);
- Alla produzione scientifica, valutata in relazione all'attinenza alla disciplina ed in relazione alla pubblicazione su riviste nazionali ed internazionali, nonché al suo impatto sulla comunità scientifica (massimo punti 5);
- Alla continuità e alla rilevanza dell'attività pubblicistica e di ricerca svolta nel corso di precedenti incarichi (massimo punti 3).

Il colloquio è diretto alla valutazione delle capacità professionali del candidato nella specifica disciplina, con riferimento anche alle esperienze professionali documentate, nonché all'accertamento delle capacità gestionali, organizzative e di direzione del medesimo con riferimento alle caratteristiche dell'incarico da svolgere, rispondenti alle caratteristiche professionali determinate dall'Azienda.
La Commissione terrà conto della chiarezza espositiva, della correttezza delle risposte, dell'uso di linguaggio scientifico appropriato, della capacità di collegamento con altre patologie o discipline o specialità per la miglior risoluzione dei quesiti anche dal punto di vista dell'efficacia e dell'economicità degli interventi.
Il colloquio è anche diretto a testare la visione e l'originalità delle proposte sull'organizzazione della struttura complessa, nonché l'attitudine all'innovazione ai fini del miglioramento dell'organizzazione e della soddisfazione degli stakeholders della struttura stessa.

Il superamento della prova colloquio è subordinato al raggiungimento di una valutazione di sufficienza espressa in termini numerici di almeno 30/50.

I candidati saranno convocati per il colloquio non meno di quindici giorni prima del giorno fissato a mezzo PEC.

Il colloquio si svolgerà in un'aula aperta al pubblico, fermo restando la possibilità di non far assistere alle operazioni gli altri candidati qualora la prova colloquio venga effettuata con modalità uniformi, somministrando ai candidati le medesime domande.

La data e la sede del colloquio verranno comunicate agli ammessi esclusivamente a mezzo PEC non meno di 15 giorni prima del giorno della prova.

I candidati convocati per il colloquio dovranno presentarsi muniti di un documento di identità valido a norma di legge

I candidati che non si presenteranno a sostenere il colloquio nel giorno e ora e nella sede stabilita, indipendentemente dalla causa, saranno considerati rinunciatari alla selezione.

9. ATTRIBUZIONE DELL'INCARICO

L'incarico sarà conferito dall'Amministrazione nell'ambito della terna di candidati, selezionati dall'apposita Commissione.

Nel caso in cui l'Amministrazione intenda nominare uno dei due candidati che non hanno conseguito il miglior punteggio, provvederà a motivare analiticamente la sua scelta. Le motivazioni saranno pubblicate sul sito internet aziendale.

Il candidato cui verrà conferito l'incarico sarà invitato a stipulare il relativo contratto individuale, a seguito dell'accertamento del possesso dei requisiti prescritti. La data di inizio del rapporto verrà stabilita dall'Amministrazione.

Il vincitore della presente selezione avrà l'obbligo di acquisire –nell'eventualità che non l'abbia già conseguito- l'attestato di formazione manageriale ai sensi del comma 8 art. 15 D. Lgs. 502/92, al primo corso utile.
Per il trattamento economico e giuridico connesso all'attribuzione dell'incarico di direzione di struttura complessa si fa riferimento alle previsioni di cui al Vigente Regolamento Organico dell'Ente.

L'incarico avrà la durata di cinque anni, con facoltà di rinnovo. E' rimessa alla discrezionalità dell'Organo di Amministrazione dell'Ente la decisione in merito al rinnovo dell'incarico. In tal caso il Direttore Generale ne dà formale comunicazione al dipendente entro un termine di tre mesi prima della scadenza del contratto.
Il dirigente non confermato nell'incarico alla scadenza viene destinato ad altra funzione, anche in sovrannumero rispetto all'organico, perdendo il relativo specifico trattamento economico.
Il personale non in servizio presso la struttura ospedaliera, assunto come dirigente responsabile di struttura complessa con contratto, ove non confermato nell'incarico alla scadenza del rapporto di lavoro, cessa automaticamente dal rapporto stesso.

TRATTAMENTO DEI DATI PERSONALI

Ai sensi dell'art. 13 del Codice in materia di protezione dei dati personali (decreto legislativo 30 giugno 2003, n. 196), si informano i candidati che il trattamento dei dati personali da essi forniti in sede di partecipazione al concorso comunque acquisiti a tal fine dall' Ente Ecclesiastico F. Miulli è finalizzato unicamente all'espletamento delle attività concorsuali o selettive ed avverrà a cura delle persone preposte al procedimento concorsuale o selettivo, anche da parte della commissione esaminatrice, presso l'ufficio preposto dall'Azienda (Direzione Risorse Umane), con l'utilizzo di procedure anche informatizzate, nei modi e nei limiti necessari per perseguire le predette finalità, anche in caso di eventuale comunicazione a terzi. Il conferimento di tali dati è necessario per valutare i requisiti di partecipazione e il possesso di titoli e la loro mancata indicazione può precludere tale valutazione.

Ai candidati sono riconosciuti i diritti di cui all'art. 7 del citato Codice (D.lgs. n. 196/2003), in particolare, il diritto di accedere ai propri dati personali, di chiederne la rettifica, l'aggiornamento e la cancellazione, se incompleti, erronei o raccolti in violazione della Legge, nonché di opporsi al loro trattamento per motivi legittimi rivolgendo le richieste al Direttore Area Gestione Risorse Umane.

10. DISPOSIZIONI FINALI

L'Azienda si riserva la facoltà insindacabile, senza che gli aspiranti possano sollevare obiezioni o vantare diritti di sorta, di modificare, prorogare, sospendere o revocare il presente avviso, o parte di esso, qualora ne rilevasse la necessità o l'opportunità per ragioni o esigenze attualmente non valutabili né prevedibili.

Nel caso in cui le domande di partecipazione alla selezione risultino inferiori a 4 (quattro), l'Azienda si riserva la facoltà di riaprire i termini della procedura.

Per tutto quanto non previsto dal presente bando si intendono richiamate le norme di legge e di regolamenti interni vigenti in materia.

La presentazione della domanda comporta l'accettazione incondizionata di tutte le norme contenute o richiamate nel presente avviso ed il consenso alla pubblicazione del curriculum e di ogni altro elemento, come precedentemente indicati. Inoltre il vincitore, prima dell'assunzione in servizio, dovrà dichiarare di impegnarsi ad uniformare il proprio comportamento ai fini statutari ad indirizzo etico-religioso, quali risultanti dal Regolamento Organico dell'Ente.

Per eventuali chiarimenti o informazioni gli aspiranti potranno rivolgersi all'Ufficio Concorsi dell'Ospedale Miulli, tel. 080 3054114)

L'Ufficio Risorse Umane è aperto al pubblico dal lunedì al venerdì dalle ore 11,00 alle ore 12,00.

IL DIRETTORE AMMINISTRATIVO
(Dott. Nicola Messina)

Domanda di ammissione
Allegato "A"

ALL'AMMINISTRAZIONE
OSPEDALE "F. MIULLI"I
VIA PER SANTERAMO, KM 4.100
70021 ACQUAVIVA DELLE FONTI (BA)

OGGETTO: richiesta di partecipazione all'Avviso Pubblico per il conferimento dell'incarico quinquennale di Direttore della Struttura Complessa "Radiodiagnostica" dell'Ospedale Generale Miulli di Acquaviva delle Fonti.

Il/la sottoscritto/a_____chiede di essere ammesso/a partecipare all'Avviso pubblico di cui all'oggetto.

A tal fine, ai sensi degli Artt. 46 e 47 del D.P.R. 445/00, nonché consapevole, secondo quanto previsto dall'Art. 76 del D.P.R. n. 445/00, della responsabilità penale cui può andare incontro in caso di dichiarazioni non veritiere, di formazione o uso di atti falsi, dichiara quanto segue:

1. di essere nato/a a _____ il _____;
2. di essere residente in _____ Prov. _____ CAP _____ Via _____ n. _____;
   CODICE FISCALE _____; di essere in possesso della cittadinanza italiana o di uno dei paesi dell'Unione Europea;
3. di essere in possesso del Diploma di Laurea in _____
   conseguito presso l'Università degli Studi di_____ in data _____;
   di essere in possesso dell'abilitazione all'esercizio della professione;
   di essere in possesso della seguente specializzazione_____ conseguita presso l'Università degli Studi di_____ in data _____;
   di essere iscritto all'Ordine dei Medici della Provincia di_____;
4. di essere iscritto nelle liste elettorali del Comune di_____(1);
5. di godere dei diritti civili e politici;
6. di non aver riportato condanne penali e di non aver procedimenti penali in corso (2);
7. di essere nei riguardi degli obblighi militari nella posizione di_____(3)(per i soggetti nati entro il 31/12/1985)
8. di avere/non avere prestato servizio presso Pubbliche Amministrazioni (4);
9. di non essere stato destituito o dispensato o licenziato da impiego pubblico e/o privato e di non essere stato dichiarato decaduto da impiego pubblico e/o privato per averlo conseguito mediante produzione di documenti falsi o viziati da invalidità non sanabili, ovvero di essere cessato dal servizio presso _____ per il seguente motivo_____;
10. accettare tutte le condizioni previste dal bando;

11. di autorizzare l'Azienda al trattamento dei dati personali forniti, finalizzato agli adempimenti connessi all'espletamento della procedura concorsuale, ai sensi della Legge 30/12/2003 n. 196;
12. Chiede che ogni comunicazione relativa al presente Avviso deve essere fatta al seguente indirizzo:

Via_____ n _____ Città _____ Prov. _____ CAP _____

Tel. n. _____ Indirizzo E-Mail _____, PEC_____, impegnandosi a comunicare le eventuali variazioni successive e riconoscendo che l'Amministrazione non assume alcuna responsabilità in caso di irreperibilità del destinatario.

Il/La sottoscritto/a _____ dichiara, altresì, di essere a conoscenza che in caso di dichiarazioni mendaci decadrà dai benefici conseguenti al provvedimento emanato sulla base delle dichiarazioni non veritiere.

Data_____ **FIRMA**

1) In caso di non iscrizione o di avvenuta cancellazione dalle liste elettorali, indicarne i motivi;
2) In caso contrario indicare le condanne penali riportate o procedimenti penali pendenti;
3) Per la valutazione del servizio militare ai sensi della legge 958/86 indicare la posizione ed il servizio attestati nel foglio matricolare;
4) Indicare le cause della eventuale risoluzione dei rapporti di impiego;

Allegato B

CURRICULUM PROFESSIONALE
(Artt. 46 e 47 del DPR n. 445/2000 – allegare fotocopia di valido documento di riconoscimento)

Il/la sottoscritto/a _____

nato/a a_____ il _____

residente in _____ Prov. _____ CAP _____

Via _____N. _____

consapevole, secondo quanto prescritto dall'Art. 76 del D.P.R. n. 445/2000, della responsabilità penale cui può andare incontro in caso di dichiarazioni mendaci, falsità negli atti ed uso di atti falsi, nonché di quanto stabilito dall'art. 75 del D.P.R. n. 445/2000, in caso di dichiarazioni non veritiere

DICHIARA

Sotto la propria responsabilità quanto segue:

Attività professionali, di studio, direzionali-organizzative con riferimento:

- alla tipologia delle istituzioni in cui sono allocate le strutture presso le quali il candidato ha svolto la sua attività e alla tipologia delle prestazioni erogate dalle strutture medesime: _____ _____ _____ _____ _____
- alla posizione funzionale del candidato nelle strutture ed alle sue competenze con indicazione di specifici ambiti di autonomia professionale con funzioni di direzione, ruoli di responsabilità rivestiti, lo scenario organizzativo in cui ha operato il dirigente ed i particolari risultati ottenuti nelle esperienze professionali precedenti: _____ _____ _____ _____ _____
- alla tipologia qualitativa e quantitativa delle prestazioni effettuate dal candidato anche con riguardo dell'attività/casistica trattata nei precedenti incarichi, misurabili in termine di volume e complessità: _____ _____ _____

_____

_____

- Alla continuità e alla rilevanza dell'attività pubblicistica e di ricerca svolta nel corso di precedenti incarichi:

  _____

  _____

  _____

  _____

  _____

Soggiorni di studio o di addestramento professionale per attività attinenti alla disciplina in rilevanti strutture italiane o estere di durata non inferiore a tre mesi con esclusione dei tirocini obbligatori:

_____

_____

_____

_____

_____

Attività didattiche presso corsi di studio per il conseguimento di diploma universitario, di laurea o di specializzazione ovvero presso scuole per la formazione di personale sanitario con indicazione delle ore annue di insegnamento: _____

_____

_____

_____

_____

Partecipazione a eventi formativi, anche effettuati all'estero, in qualità di docente o di relatore:

_____

_____

_____

_____

_____

Data_____ **FIRMA**

Allegato C

DICHIARAZIONE SOSTITUTIVA DI CERTIFICAZIONE
(Artt. 46 del DPR n. 445/2000 – allegare fotocopia di valido documento di riconoscimento)

Il/la sottoscritto/a _____

nato/a a_____ il _____

residente in _____ Prov. _____ CAP _____

Via _____N. _____

consapevole, secondo quanto prescritto dall'Art. 76 del D.P.R. n. 445/2000, della responsabilità penale cui può andare incontro in caso di dichiarazioni mendaci, falsità negli atti ed uso di atti falsi, nonché di quanto stabilito dall'art. 75 del D.P.R. 28.12.2000, n. 445, in caso di dichiarazioni non veritiere

DICHIARA

Sotto la propria responsabilità quanto segue:

di essere in possesso:

Laurea in _____ conseguita in data ____/____/_____

presso _____ punteggio finale _____

Abilitazione conseguita in data ____/____/_____

Specializzazione in _____ conseguita in data ____/____/_____

presso _____ punteggio finale _____

Iscrizione all'ordine dei Medici della provincia di _____ dal ____/____/_____ al n. _____

Attestato di formazione manageriale: ☐ SI (conseguito in data ____/____/_____)
☐ NO

Eventuali altri titoli:

- Titolo: _____ conseguito il ____/____/_____
  Presso _____ punteggio finale _____
- Titolo: _____ conseguito il ____/____/_____
  Presso _____ punteggio finale _____

Di aver svolto le seguenti attività di docenza *seguendo il successivo schema esemplificativo:*

Materia _____

presso _____ corso di studi _____ dal ____/____/_____ al ____/____/_____ n. ore di insegnamento totali _____

Di aver partecipato ai seguenti eventi formativi (corsi, convegni, seminari, ecc.) *seguendo il successivo schema esemplificativo:*

Denominazione corso _____

organizzato da _____

luogo _____ durata dal ____/____/_____ al ____/____/_____ in qualità di _____

Data_____

FIRMA

Allegato D

DICHIARAZIONE SOSTITUTIVA DELL'ATTO DI NOTORIETA'
(Artt. 19 e 47 del DPR n. 445/2000 – allegare fotocopia di valido documento di riconoscimento)

Il/la sottoscritto/a _____

nato/a a_____ il _____

residente in _____ Prov. _____ CAP _____

Via _____N. _____

consapevole, secondo quanto prescritto dall'Art. 76 del D.P.R. n. 445/2000, della responsabilità penale cui può andare incontro in caso di dichiarazioni mendaci, falsità negli atti ed uso di atti falsi, nonché di quanto stabilito dall'art. 75 del D.P.R. n. 445/2000, in caso di dichiarazioni non veritiere

DICHIARA

Sotto la propria responsabilità quanto segue:

Servizi prestati *seguendo il successivo schema esemplificativo***:**

Denominazione Ente: _____ Ente

☐ pubblico ☐ privato accredit./convenz. SSN ☐ privato non accredit./convenz. SSN altro ☐ _____

Profilo professionale: _____

Tipologia dell'incarico: ☐ Tempo indeterminato ☐ Tempo determinato

☐ CoCoCo ☐ CoCoPro ☐ Convenzione

☐ Libero professionale ☐ Borsista ☐ Altro_____

durata dell'incarico: dal ____/____/_____ al ____/____/_____

Durata orario settimanale: ☐Full time (36 h/sett.) ☐part-time (____h/sett.)

Eventuali periodi di aspettativa:

- dal ___/___/_____ al ___/___/_____ per il seguente motivo_____
- dal ___/___/_____ al ___/___/_____ per il seguente motivo_____

che le copie di cui al successivo elenco sono conformi all'originale:

1.
2.
3.
4.
5.
6.
7.

Data_____

FIRMA

SOCIETA' AMET SPA TRANI

SELEZIONE PUBBLICA PER L'ASSUNZIONE A TEMPO PIENO E INDETERMINATO DI NUMERO 4 Operai Addetti alla Rete Elettrica Livello B2 del CCNL Settore Elettrico.

L'Amet Spa società a partecipazione pubblica con sede in Trani (BT), operante nel settore dei servizi pubblici locali a carattere industriale nell'ambito della distribuzione di energia elettrica, giusta delibera del Consiglio di Amministrazione del 29/02/2024

RENDE NOTO

che è indetta una procedura di selezione pubblica per nr. 4 posti da operai, a tempo pieno e indeterminato, di livello B2 del C.C.N.L. del Settore Elettrico - da adibire a mansioni di operai addetti alla rete elettrica

DESCRIZIONE DEL RUOLO: La mansione prevede l'espletamento di attività nell'ambito dei servizi eseguiti dall'Area Rete di Amet Spa relativi alla distribuzione di energia elettrica e alla manutenzione di impianti tecnologici e reti. Il personale sarà inserito all'interno delle squadre operative che si occupano della costruzione, gestione e manutenzione degli impianti nel territorio dove si sviluppano le reti gestite da Amet spa.

Art. 1

È indetta selezione pubblica per l'assunzione a tempo pieno e indeterminato di numero 4 operai incaricati di svolgere mansioni di operai addetti alla rete elettrica con inserimento nell'organico di AMET SPA con inquadramento normativo e retributivo proprio dell'"OPERAIO", **livello 2, posizione parametrale B** del CCNL del Settore Elettrico.

II luogo ove si dovrà prendere servizio sarà presso le sedi di AMET SPA, come sarà appositamente indicato nella disposizione di servizio successivamente alla sottoscrizione del contratto individuale di lavoro con l'inquadramento ed il trattamento economico corrispondente al livello 2, posizione parametrale B, del CCNL del Settore Elettrico ed ogni altro emolumento stabilito da disposizioni legislative, contrattuali e regolamentari

Art. 2

La selezione seguirà le seguenti procedure previste:

- da disposizioni legislative applicabili in materia;

- da disposizioni previste dal presente bando;

- da disposizioni del vigente Regolamento interno per il reclutamento del personale dipendente;

- dalle altre norme contenute negli accordi nazionali di categoria indicate e richiamate oppure recepite automaticamente se imprescindibili;

- dai principi contenuti nell'art. 19 del D. Lgs. 175/2016 e successive modifiche ed integrazioni;

- dal vigente CCNL del Settore Elettrico.

Art. 3 - Requisiti per l'ammissione alla selezione -

Per l'ammissione alla selezione sono richiesti i seguenti requisiti generali:

a) aver compiuto il diciottesimo anno di età;

b) essere cittadini italiani o di uno stato membro dell'Unione Europea (U.E.), oppure cittadini di uno stato extra U.E. con permesso di soggiorno per soggiornanti di lungo periodo o titolari dello status di rifugiato o dello status di protezione sussidiaria ai sensi delle vigenti norme di legge (DLgs n. 286/1998 e Regolamento di attuazione di cui al DPR n. 3934/1999, Legge n. 97/2013);

c) perfetta conoscenza e padronanza della lingua italiana;

d) avere il pieno godimento dei diritti civili e politici;

e) non aver riportato condanne penali anche con sentenza non passata in giudicato per i reati previsti nel capo 1, del titolo II del libro II del codice penale e non essere destinatari di provvedimenti che riguardano l'applicazione di misure di prevenzione, di interdizione, di decisioni civili e di provvedimenti amministrativi iscritti nel casellario giudiziale. In ipotesi di condanne penali l'AMET accerterà autonomamente e specificamente la gravità dei fatti penalmente rilevanti compiuti dal concorrente, al fine di valutare l'esistenza dei requisiti di idoneità morale ed attitudine ad espletare l'attività richiesta in conformità ai principi stabiliti per l'accesso al pubblico impiego.

f) Idoneità fisica e psichica alle funzioni afferenti al profilo professionale oggetto della selezione;

g) non essere esclusi dall'elettorato politico attivo; per i cittadini appartenenti ad uno stato membro dell'Unione Europea, il godimento dei diritti civili e politici deve essere posseduto anche nello Stato di appartenenza e di provenienza, qualora previsti;

h) non essere stati licenziati, destituiti o dispensati dall'impiego presso una Pubblica Amministrazione o presso una società partecipata da una Pubblica Amministrazione per insufficiente rendimento e non essere stati dichiarati decaduti da un impiego pubblico;

i) non essere stati dichiarati decaduti da un pubblico impiego, ai sensi dell'art. 127, comma 1, lettera d) del DPR 10/01/1957 n 3, per aver conseguito l'impiego mediante la produzione di documenti falsi o viziati da invalidità non sanabile;

j) dichiarazione di aver sempre tenuto buona condotta morale e civile;

k) posizione regolare nei confronti degli obblighi di leva e degli obblighi di servizio militare per i candidati di sesso maschile nati prima del 31/12/1985;

l) iscrizione alle liste elettorali del Comune di residenza, oppure i motivi della non iscrizione;

m) il possesso di uno dei seguenti titoli di studio:

- Diploma e/o attestato di qualifica professionale della durata minima triennale ad indirizzo elettrico e/o elettronico (o titolo equivalente per i cittadini non italiani);

- Diploma di Perito Industriale Elettrotecnico o Elettronico (o titolo equivalente per i cittadini non italiani);

- Diploma di Maturità Professionale per i Tecnici delle Industrie Elettriche ed Elettroniche (o titolo equivalente per i cittadini non italiani);

Il titolo superiore sarà considerato solo ai fini dell'accesso alla presente selezione e non ai fini della categoria di inquadramento.

n) esperienza maturata nel settore elettrico non inferiore ad anni 2 (due) valutabile e certificata come lavoratore dipendente o autonomo da documentare con certificazione della competente Camera di Commercio;

o) il possesso di patente di guida categoria B o superiore in corso di validità;

p) la disponibilità al lavoro notturno, festivo, servizio di reperibilità, di turno e pronto intervento, disponibilità e capacità ad eseguire lavori in quota, in ambiente aperto e in sede stradale in qualsiasi condizione climatica;

q) la casella di posta elettronica certificata PEC, univoca, intestata al candidato oppure della quale egli risulti essere il titolare a cui sarà trasmessa qualsiasi comunicazione riferita a questa procedura concorsuale;

r) la dichiarazione di accettazione del presente avviso e l'impegno formale ad accettarlo in ogni sua parte;

s) l'insussistenza nei propri confronti delle condizioni di cui al comma 16 ter dell'art.53 D.Lgs. 165/2001 s.m.i. in quanto non possono essere assunti o svolgere attività professionale i dipendenti pubblici che negli ultimi tre anni di servizio abbiano esercitato poteri autoritativi o negoziali per conto di pubbliche amministrazioni nei confronti dell'Azienda.

Per i candidati in possesso di un titolo di studio conseguito all'estero, l'assunzione sarà subordinata al rilascio da parte dell'autorità competente, di un provvedimento di equivalenza del titolo posseduto al titolo richiesto dal presente bando ai sensi dell'art. 38 del Dlgs n 165 del 30/03/2001. In tal caso il candidato dovrà espressamente dichiarare nella propria domanda di partecipazione di aver avviato l'iter per l'equivalenza del proprio titolo di studio previsto dalla richiamata normativa.

L'omissione totale o parziale delle notizie sopra richieste e/o la dichiarazione di circostanze non rispondenti al vero, comporterà l'esclusione dalla selezione e, in caso di tardivo accertamento, dall'assunzione.

I candidati potranno essere ammessi con riserva di pronuncia definitiva da parte della Commissione qualora sia necessario l'intervento.

Tutti i requisiti di ammissione di cui sopra, i titoli di studio, di servizio e vari devono essere posseduti alla data di scadenza del termine stabilito nel bando di selezione per la presentazione della domanda di ammissione

L'interdizione temporanea dai pubblici uffici vale fino a quando permangono gli effetti dell'interdizione stessa, pertanto comporta, se in atto, per i candidati idonei della selezione, la definitiva decadenza dell'assunzione.

Art. 4 – Domanda – Presentazione – Preselezione -

AMET SPA procederà all'eventuale esecuzione della fase di preselezione, superato il numero di 40 (quaranta) domande di partecipazione pervenute.

Il candidato deve produrre la domanda di partecipazione esclusivamente in via telematica, utilizzando il format on line presente sul seguente link: https://concorsi.ennedi.com.

Le domande di partecipazione devono essere compilate e presentate a partire dal giorno successivo alla data di pubblicazione dell'estratto dell'avviso di selezione sul Bollettino Ufficiale della Regione Puglia (BURP) ed entro il termine perentorio delle ore 23.59 del 30° giorno successivo a quello della data della pubblicazione stessa.

La domanda di partecipazione on line è redatta ai sensi del D.P.R. n. 445/2000. Pertanto le dichiarazioni rese dal candidato devono essere circostanziate e contenere tutti gli elementi utili alla valutazione e ai successivi controlli, consapevole delle sanzioni previste dall'art. 76 del suddetto D.P.R. per le ipotesi di falsità e dichiarazioni mendaci.

Alla domanda di partecipazione dovrà essere allegata copia di documento di identità in corso di validità pena l'esclusione.

Scaduto il termine per l'invio delle domande, il sistema non consentirà più l'accesso alla procedura e, pertanto, non saranno ammesse regolarizzazioni o integrazioni, sotto qualsiasi forma delle domande già inoltrate.

La data di presentazione della domanda è certificata dal sistema informatico ed è indicata nella relativa stampa.

Per effettuare l'iscrizione alla "Selezione" il candidato deve produrre la domanda di partecipazione esclusivamente in via telematica, utilizzando il format on line sul seguente link: https://concorsi.ennedi.com;

Il link sarà attivo dal giorno successivo alla data di pubblicazione dell'avviso di selezione sul Bollettino Ufficiale della Regione Puglia e fino alle ore 23:59:59 del 30° giorno successivo alla data della pubblicazione stessa.

Non sono ammesse altre forme di produzione né di invio delle domande di partecipazione alla selezione.

Per le informazioni relative alla sola compilazione della domanda è possibile inviare una mail all'indirizzo: asstec@ennedi.com;

ISTRUZIONI STEP by STEP
Per presentare una domanda di partecipazione vanno effettuati i seguenti passaggi:
(se nuovo utente)
1. Effettuare la registrazione alla piattaforma (Link Registrati).
2. Compilare tutti i campi della form. Accertarsi di aver inserito, nel campo email, un indirizzo di posta elettronica ordinaria (NON PEC).
3. Salvare i dati. Una email di conferma verrà inviata dal sistema all'indirizzo email indicato.
4. Attivare la registrazione cliccando sul link presente nella email di conferma.
5. Accedere alla propria area personale (Log in).
6. Cliccare sul link di benvenuto in alto a destra.
7. Selezionare "Iscrizione Concorsi".
8. Scegliere la selezione a cui si desidera iscriversi
9. Compilare la domanda di partecipazione.
10. Stampare la domanda di partecipazione, sottoscriverla e scannerizzarla unitamente a copia di documento di identità in corso di validità.
11. Caricare il file scannerizzato e procedere all'invio.

Dopo aver completato la procedura di compilazione, il candidato dovrà effettuare la stampa della domanda di partecipazione alla selezione, la quale debitamente sottoscritta, dovrà essere consegnata solo ed esclusivamente il giorno stabilito per la prima prova (preselettiva o scritta), unitamente ad una fotocopia del documento di identità ed alla ricevuta comprovante l'avvenuto versamento della tassa di partecipazione alla selezione.

La mancata presentazione della domanda di partecipazione debitamente sottoscritta, del documento di riconoscimento in originale, della fotocopia del documento di riconoscimento e della ricevuta comprovante l'avvenuto versamento della tassa di partecipazione alla selezione, il giorno della prova, comporta l'inammissibilità a sostenere la prova stessa e la decadenza dalla selezione.

Nella domanda di ammissione alla selezione, pena l'esclusione, l'aspirante dovrà dichiarare, ai sensi degli artt. 46 e 47 del D.P.R. 28/12/2000 n. 445, sotto la propria responsabilità e consapevole delle sanzioni penali previste dall'art. 76 del citato DPR per le ipotesi di falsità in atti e di dichiarazioni mendaci:

1. il cognome, nome, luogo, data di nascita e codice fiscale;

2. un valido documento di riconoscimento: tipo di documento _____rilasciato il _____ da _____ scadenza_____;

3. indicazione della selezione cui intende partecipare;

4. la casella di posta elettronica certificata PEC, univoca, intestata al candidato oppure della quale egli risulti essere il titolare a cui sarà trasmessa qualsiasi comunicazione riferita a questa procedura concorsuale;

5. indirizzo di posta elettronica ordinario;

6. l'idoneità fisica all'impiego;

7. possesso della Cittadinanza Italiana o di uno degli Stati membri dell'Unione Europea, fatte salve le eccezioni di cui al D.P.C.M n. 174/1994, nonché quanto previsto dai requisiti di ammissione;

8. di avere il pieno godimento dei diritti civili e politici;

9. di avere sempre tenuto buona condotta morale e civile;

10. il Comune di iscrizione nelle liste elettorali, ovvero i motivi della non iscrizione o della cancellazione dalle liste medesime;

11. di non aver riportato condanne penali anche con sentenza non passata in giudicato per i reati previsti nel capo 1, del titolo II del libro II del codice penale e non essere destinatari di provvedimenti che riguardano l'applicazione di misure di prevenzione, di interdizione, di decisioni civili e di provvedimenti amministrativi iscritti nel casellario giudiziale, oppure di aver riportato condanne penali, anche con sentenza non passata in giudicato, diverse da quelle di cui innanzi, per i seguenti reati: (INDICARE espressamente);

12. di essere in posizione regolare nei confronti degli obblighi di leva e degli obblighi di servizio militare per i candidati di sesso maschile nati prima del 31/12/1985

13. le cause di risoluzione di eventuali precedenti rapporti di pubblico impiego;

14. di non essere stati destituiti o dispensati dall'impiego presso una Pubblica Amministrazione per persistente insufficiente rendimento, ovvero dichiarati decaduti da altro impiego presso una Pubblica Amministrazione ai sensi dell'art. 127, comma 1, lett. d) del T.U. approvato con DPR n 3 del 10/01/1957, per aver conseguito l'impiego mediante la produzione di documenti falsi o viziati da invalidità non sanabile;

15. di aver assolto al pagamento della tassa di partecipazione alla selezione di euro **10,00 (dieci/00) sul seguente IBAN IT37B0100541720000000000719 oppure bollettino postale conto n.12225702**

16. se disabili, l'eventuale richiesta di ausilio necessario per l'espletamento della prova e/o l'eventuale necessità di tempi aggiuntivi in relazione al proprio handicap, ai sensi dell'art. 20 della Legge 104/1992;

17. indicare se in possesso di invalidità superiore o uguale allì80% - estremi del provvedimento. Il candidato con invalidità uguale o superiore all'80% non è tenuto a sostenere la prova preselettiva, ai sensi dell'art.25 comma 9 del D.L. 90/2014 convertito e modificato dalla legge 114/2014. Il concorrente che chiede l'esonero dovrà produrre la certificazione attestante la percentuale di invalidità posseduta;

18. possesso del titolo di studio richiesto dal presente bando, con specificazione dell'anno scolastico in cui è stato conseguito, dell'Istituto che lo ha rilasciato e del luogo in cui detto Istituto è ubicato, nonché delle norme di equipollenza se rilasciato da Stato membro dell'Unione Europea (l'equipollenza deve essere stata ottenuta entro il termine di scadenza del presente bando);

19. lo specifico requisito di servizio posseduto, tra quelli riportati al paragrafo "Requisiti per l'ammissione", lettera n), con la indicazione del periodo lavorativo espletato, della categoria/livello di inquadramento contrattuale di riferimento e il profilo professionale al fine di consentire all'ufficio procedente un'agevole ed immediata verifica della conformità dello stesso alle prescrizioni del presente avviso di selezione;

20. ulteriori periodi di servizio valutabili con la indicazione del periodo lavorativo espletato, della categoria/livello di inquadramento contrattuale di riferimento e il profilo professionale.

21. i titoli vari posseduti indicando l'Istituto e/o Ente emittente, la data di conseguimento, la descrizione del titolo conseguito;

22. gli eventuali titoli che, a norma di legge, diano diritto a preferenze e precedenze nella graduatoria;

23. di accettare, senza riserve, le condizioni previste nel presente avviso di selezione, in ogni sua parte, dalle disposizioni regolamentari e dalle procedure dell'ente, nonché le eventuali modificazioni che AMET SPA intendesse opportuno apportare;

24. di aver preso visione dell'informativa privacy redatta ai sensi dell'art.13 del Regolamento Europeo (UE) 2016/679, autorizzando l'AMET SPA all'utilizzo dei dati personali contenuti nella domanda, per le finalità relative al concorso nel rispetto della normativa vigente.

25. l'insussistenza nei propri confronti delle condizioni di cui al comma 16 ter dell'art.53 D.Lgs. 165/2001 s.m.i.

26. il possesso di patente di guida categoria B o superiore in corso di validità;

27. la disponibilità al lavoro notturno, festivo, servizio di reperibilità, di turno e pronto intervento, disponibilità e capacità ad eseguire lavori in quota, in ambiente aperto e in sede stradale in qualsiasi condizione climatica;

Qualora nel corso dello svolgimento della selezione il candidato cambi il proprio domicilio o recapito o PEC è tenuto a comunicarlo a mezzo PEC al seguente indirizzo PEC: protocollo@pec.ametspa.it

La tassa di partecipazione alla selezione non è in alcun modo rimborsabile.

La firma in calce alla domanda non richiede l'autenticazione ai sensi dell'art.39 del D.P.R. n.445/2000, ma impone l'obbligo di allegare copia del documento di identità in corso di validità. La sottoscrizione della domanda è obbligatoria costituendo la mancanza un vizio non sanabile che comporta l'esclusione dalla selezione, così come l'obbligo di allegare copia del documento di identità.

La firma apposta in calce alla domanda vale come autorizzazione alla AMET SPA ad utilizzare i dati per fini istituzionali, ai sensi del Dlgs 196/2003 e del GDPR 2016/679.

AMET SPA si riserva la facoltà di procedere a idonei controlli, anche a campione, sulla veridicità delle dichiarazioni contenute nella domanda. Qualora dal controllo emerga la non veridicità del contenuto delle dichiarazioni, il candidato, oltre a rispondere ai sensi dell'art. 76 del D.P.R. n.445/2000, decadrà dai benefici eventualmente conseguenti al provvedimento emanato sulla base della dichiarazione non veritiera, ai sensi dell'art. 75 del citato D.P.R.

AMET SPA non assume responsabilità per la dispersione di comunicazioni dipendente da inesatta indicazione del recapito da parte del concorrente, oppure da mancata o tardiva comunicazione del cambiamento o validità dell'indirizzo pec indicato nella domanda, né per eventuali disguidi postali o telegrafici o comunque imputabili a fatto di terzi, a caso fortuito o a forza maggiore.

4.1 ASSISTENZA TECNICA

In ogni caso, le richieste di assistenza tecnica possono essere avanzate tramite le indicazioni fornite sulla piattaforma telematica.

Art. 5 – Ammissione o esclusione dei candidati -

Alla prova di selezione accederanno esclusivamente i candidati che risulteranno in possesso di tutti i requisiti richiesti e la cui domanda risulterà conforme al presente avviso.

L'esclusione dalla selezione avrà inoltre luogo nei casi sotto elencati:

1) mancata presentazione della domanda entro i termini stabiliti dal presente avviso;

2) mancanza della sottoscrizione autografa della domanda di partecipazione debitamente trasmessa in piattaforma e/o mancata allegazione di copia documento di identità in corso di validità;

3) trasmissione della domanda con modalità non conformi a quelli indicate all'art. 4 del presente avviso.

La convocazione alla prova di selezione oppure la comunicazione di esclusione avverrà con un preavviso di almeno 15 (QUINDICI) giorni sulla prima data di convocazione, mediante invio di comunicazione alla PEC indicata.

L'avviso di svolgimento della prova di selezione sarà pubblicato sul sito aziendale almeno 15 (QUINDICI) giorni dalla data fissata per la successiva prova.

Il ritardo o l'assenza dei candidati alla prova costituirà rinuncia alla selezione.

Art. 6 -Comunicazione con i candidati -

Ogni comunicazione di carattere generale relativa alla presente selezione, sarà effettuata unicamente a mezzo pubblicazione sul sito istituzionale di AMET SPA www.ametspa.it nella sezione "Società Trasparente", alla voce SELEZIONE DEL PERSONALE, fermo restando che con la presentazione della domanda di partecipazione alla selezione, ogni candidato è tenuto a comunicare un proprio indirizzo di posta certificata PEC.

Pertanto, l'informativa delle prove, luogo e date previste per le stesse saranno pubblicati sul sito www.ametspa.it – Società Trasparente – sezione "Selezione del Personale" almeno 15 (quindici) gg. prima dell'espletamento delle stesse. Quale convocazione alle prove, scritta e orale, si procederà all'invio di comunicazione alla PEC indicata.

È onere del candidato verificare la corretta e chiara indicazione dei recapiti forniti e comunicare con urgenza a AMET SPA la loro variazione. Si precisa che nella graduatoria finale di merito, quale documento di pubblica consultazione, ciascun candidato sarà individuato tramite cognome e nome luogo e data di nascita.

Art. 7 - Modalità di svolgimento della preselezione -

La preselezione si svolgerà unicamente nel caso in cui le domande di partecipazione pervenute abbiano superato il numero di 40 (quaranta) e consisterà nella somministrazione di un test a risposta multipla su argomenti di logica, cultura generale, sicurezza sul lavoro, conoscenza semplice del territorio (cultura, fisica e ambiente), materie specifiche del profilo.

L'avviso di svolgimento della prova di preselezione sarà pubblicato almeno 15 (quindici) giorni prima della data fissata per la prova, sul sito aziendale www.ametspa.it. La convocazione alla prova avverrà mediante invio di comunicazione alla PEC indicata.

I candidati saranno tenuti a presentarsi, senza ulteriore preavviso, nel luogo e ora indicati, muniti di valido documento di riconoscimento, pena l'esclusione dalle prove di selezione.

I punteggi della prova preselettiva non sono valutabili ai fini delle successive prove selettive.

I punteggi delle risposte date al questionario della prova preselettiva sono i seguenti:

- per ciascuna risposta esatta: punti +1 (in aumento);
- per ciascuna risposta errata: punti -0,50 (in diminuzione);
- in caso di nessuna risposta: punti 0;
- in caso di più risposte alla stessa domanda: punti 0 (la domanda si intende come non risposta).

Sulla base del punteggio complessivo conseguito dai singoli candidati, costituito dalla somma algebrica dei

punti ottenuti, sarà formato un unico elenco generale dei partecipanti.

Saranno ammessi alle prove di selezione i primi 40 (quaranta) candidati che avranno ottenuto il miglior punteggio, e i pari punteggio al *quarantesimo* classificato in posizione utile.

La Società provvederà ad accertare la reale esistenza, nelle fasi successive della selezione, di tutto quanto dichiarato nella domanda circa i requisiti in possesso dei candidati.

Art. 8 – Commissione Esaminatrice -

L'espletamento della selezione sarà affidato ad apposita Commissione Esaminatrice, nominata dopo il termine di scadenza per la presentazione delle domande di partecipazione alla selezione dall'AMET SPA secondo quanto previsto dal Regolamento interno per il reclutamento del personale.

Tutte le decisioni concernenti le ammissioni e le esclusioni dalla selezione, la valutazione delle prove ed ogni altra questione attinente alla selezione, saranno rimesse al giudizio discrezionale ed inappellabile della predetta Commissione Esaminatrice.

Per quanto non previsto dal presente bando, in ordine all'espletamento della selezione, varranno le disposizioni che saranno stabilite dalla Commissione Esaminatrice.

La Commissione Esaminatrice nella seduta d'insediamento stabilisce le date in cui si svolgeranno le prove di selezione di cui al successivo art. 10.

Le suddette prove si svolgeranno secondo il calendario che sarà successivamente comunicato sul sito www.ametspa.it

Art. 9 – Criteri e valutazione dei titoli -

La Commissione Esaminatrice sulla base dei criteri individuati prima dello svolgimento delle prove di selezione, effettua successivamente all'espletamento di tutte le prove la valutazione dei titoli e l'attribuzione del relativo punteggio limitatamente ai candidati che avranno superato tutte le prove d'esame. Il punteggio massimo ottenibile dalla valutazione dei titoli è pari a **12 punti per ogni singolo candidato suddiviso nelle seguenti categorie:**

TITOLI	**PUNTEGGIO MASSIMO**
Titoli di studio	6
Titoli di servizio	4
Titoli vari	2

TITOLI DI STUDIO

Il punteggio massimo attribuibile per i Titoli di Studio è **6 punti.** I punti per la valutazione dei titoli di studio **non sono sommabili** e saranno attribuiti come da tabella che segue:

Titoli di studio	**Punteggio**
Diploma e/o attestato di qualifica professionale della durata minima triennale ad indirizzo elettrico e/o elettronico (o titolo equivalente per i cittadini non italiani);	3
Diploma di Perito Industriale Elettrotecnico o Elettronico, Diploma di Maturità Professionale per i Tecnici delle Industrie Elettriche ed Elettroniche (o titoli equivalenti per i cittadini non italiani);	6

TITOLI DI SERVIZIO

Saranno considerati periodi di servizio utili alla attribuzione dei seguenti punteggi solo quelli maturati oltre quelli di cui al requisito di ammissione di cui alla lettera n).

Il punteggio massimo attribuibile per i Titoli di Servizio è **4 punti.** I punti per la valutazione dei titoli di servizio **sono sommabili** e saranno attribuiti come da tabella che segue

Titoli di servizio	**Punteggio**
Esperienze lavorative - con contratto di lavoro subordinato, a tempo determinato o indeterminato, part time o full time alle dirette dipendenze di aziende private con mansioni operaio elettricista e/o manutentore/installatore di reti elettriche - lavoratore autonomo da documentare con certificazione della competente Camera di Commercio	0,5 punti per ogni anno (per frazione di anno/ frazione di punto - potrà considerarsi intero il mese ove vi sia un periodo di lavoro superiore a gg. 15 di servizio)
Esperienze lavorative con contratto di lavoro subordinato, a tempo determinato o indeterminato, part time o full time alle dirette dipendenze di società pubbliche, Enti pubblici operanti nel settore dell'elettricità e dei trasporti, con mansioni di operaio elettricista e/o manutentore/installatore di impianti elettrici.	1 punto per ogni anno (per frazione di anno/ frazione di punto - potrà considerarsi intero il mese ove vi sia un periodo di lavoro superiore a gg. 15 di servizio)

Quali titoli di servizio sono valutabili i servizi prestati negli ultimi 12 anni da computarsi dalla data di pubblicazione del bando.

La dichiarazione sostitutiva deve contenere, pena la mancata valutazione, il periodo di lavoro espletato, la categoria/livello di inquadramento contrattuale di riferimento e il profilo professionale, in modo da consentire una obiettiva comparazione con la professionalità messa a selezione.

Non è attribuito alcun punteggio al servizio nel caso in cui le dichiarazioni siano incomplete, prive degli elementi necessari ai fini della valutazione e nei casi previsti al successivo art. 14.

I periodi di servizio per frazioni di anno sono computati per frazione di punto per ogni mese lavorato. Potrà essere computato solo il mese in cui vi sia un periodo lavorato superiore a gg. 15. La durata convenzionale del mese deve ritenersi pari a giorni 30.

In caso di contemporaneità di servizi, verrà computato quello cui compete il punteggio unitario più elevato.

Non sono oggetto di valutazione i periodi di frequenza presso gli uffici pubblici o i servizi prestati a solo titolo di tirocinio e pratica o comunque non in dipendenza di rapporto di impiego.

TITOLI VARI

Il punteggio massimo attribuibile per i Titoli Vari è **2 punti.** I titoli vari ammissibili sono costituiti, a titolo esemplificativo, da corsi di formazione o aggiornamenti specifici ed equivalenti per i cittadini non italiani attinenti al ruolo da ricoprire. Gli aggiornamenti di specifici corsi saranno considerati facenti parte dello stesso corso.

I punti per la valutazione dei titoli vari **sono sommabili** e saranno attribuiti come da tabella che segue

Titoli vari	Punteggio
Attestati di formazione in materia di igiene e sicurezza sui luoghi di lavoro o altri attestati (a titolo esemplificativo e non esaustivo: formazione generale e specifica rischio alto (16 ore), primo soccorso, antincendio, corso Operatore gru su autocarro, abilitazione alla conduzione di escavatori idraulici, caricatrici frontali e terne, abilitazione carrello elevatore, ecc.).	0,5 punto per ogni attestato

La valutazione della totalità dei titoli non prevede un punteggio minimo di accesso.

I titoli vari posseduti devono indicare l'Istituto e/o Ente emittente, la data di conseguimento, la descrizione del titolo conseguito.

Verranno presi in considerazione solo i titoli vari espressamente dichiarati completi di tutti i suindicati elementi utili e conseguiti nel corso degli ultimi 5 anni, in corso di validità alla data di scadenza dell'avviso di selezione.

Art. 10 - Prove di esame -

Le prove di esame per i candidati che avranno superato l'eventuale fase di preselezione consisteranno in una prova scritta e in una sessione di prova pratica ed orale al fine di accertare la sussistenza dei requisiti, delle capacità, delle esperienze e delle conoscenze necessarie per l'efficiente svolgimento delle mansioni da espletare.

Durante la sessione di prova pratica/orale saranno, inoltre, valutate: l'attitudine al lavoro di gruppo (squadra), l'abilità nel problem solving, la capacità di gestire situazioni in emergenza, l'abitudine ad operare in sicurezza.

Per le prove di esame i concorrenti devono presentarsi muniti di uno dei documenti attestanti l'identità personale, previsti dalle norme vigenti.

Le prove di esame verteranno sulle seguenti materie e argomenti:

- Diritti e doveri dei lavoratori;
- Nozioni in materia di sicurezza sul lavoro (con particolare riferimento al Dlgs 81/2008);
- Principi elementari di organizzazione del lavoro;
- Nozioni e norme tecniche relative agli impianti di generazione, trasformazione e distribuzione energia elettrica;
- Logica, cultura generale, matematica, fisica;
- Nozioni di elettrotecnica, impianti e misure elettriche;
- Nozioni tecniche di settore (energia elettrica);
- Nozioni di macchine elettriche;
- Nozioni relative ad impianti di pubblica illuminazione;
- Montaggio scala all'italiana (pedone + primo segmento) nel tempo massimo di 6 minuti

In accordo con le previsioni di cui all'art. 87 comma 5 del DL 18/2020, convertito nella legge n 27 del 24/04/2020 e successive modifiche e integrazioni e nuove disposizioni, nel caso in cui l'emergenza epidemiologica COVID-19 dovesse ripresentarsi alle date fissate per le prove, potranno essere previste modalità alternative di espletamento delle stesse. In ogni caso le prove si svolgeranno nel rispetto delle misure sanitarie di prevenzione previste dalla normativa vigente.

Prova scritta - punteggio massimo 30 punti -

La prova scritta consisterà in un accertamento del grado di conoscenza relativo alle materie descritte attraverso un questionario a risposta multipla, composto da numero 30 domande di cui il punteggio assegnato sarà il seguente:

- per ciascuna risposta esatta: punti +1 (in aumento);
- per ciascuna risposta errata: punti -0,25 (in diminuzione);
- in caso di nessuna risposta: punti 0;
- in caso di più risposte alla stessa domanda: punti 0 (la domanda si intende come non risposta).

La prova scritta si intenderà superata con una votazione di almeno 18/30. Il mancato superamento della prova scritta comporterà l'esclusione dalla selezione.

I candidati che avranno superato la prova scritta ed ammessi alla sessione di prova pratica/orale saranno convocati mediante invio di comunicazione alla PEC indicata.

Sessione di prova pratica/orale (punteggio massimo 30 punti)

Alla sessione di prova pratica/orale saranno ammessi i candidati che avranno riportato nella prova scritta un punteggio minimo non inferiore a 18/30.

La prova pratica/orale consisterà nel montaggio della base + primo tronco di scala all'italiana nel tempo massimo di 6 minuti a pena di esclusione in cui il candidato dovrà: indossare i dispositivi di protezione individuali (D.P.I.) specifici, posizionare la base, montare il primo tronco salendo sul tronco base, mettersi in sicurezza ed infine discendere smontando la scala. La Commissione Esaminatrice valuterà la prova considerando il tempo impiegato, la correttezza dell'esecuzione ed il corretto impiego dei d.p.i. . La prova si svolgerà con l'assistenza del personale tecnico di Amet S.p.A..

Nel momento stesso della prova orale sarà estratto a sorte un quesito, da un insieme di quesiti preliminarmente predisposti dalla Commissione Esaminatrice, che sarà sottoposto al candidato. La Commissione esaminatrice valuterà le conoscenze e capacità relazionali del candidato.

All'esito della prova pratica/orale, volta ad accertare la professionalità del candidato, la Commissione esprimerà un giudizio ed attribuirà un punteggio per ciascuna delle 2 prove.

Le prove pratica/orale si intenderà superata con una votazione di almeno 18/30 ciascuna. Il voto complessivo delle prove pratica/orale sarà costituito dalla media delle 2 prove.

Il mancato superamento anche di una sola delle 2 prove comporterà l'esclusione dalla graduatoria.

I candidati che, per qualsiasi ragione, ivi compresa la forza maggiore, non si presenteranno a sostenere le prove di selezione alle date e agli orari indicati dalla Commissione Esaminatrice, resteranno esclusi dalla selezione.

I candidati dovranno presentarsi alle prove ed accertamenti, cui saranno ammessi, muniti di un valido documento di riconoscimento.

Art. 11 – Punteggio finale -

Il punteggio finale sarà determinato sommando i voti riportati nelle prove di selezione, nonché l'eventuale punteggio conseguito nella valutazione dei titoli da effettuarsi al termine di tutte le prove.

Art. 12 – Formazione della graduatoria - Preferenze a parità di punteggio - Riserve -

Espletate le prove di selezione la Commissione Esaminatrice formerà, in base ai risultati delle prove di selezione, la graduatoria degli idonei, in ordine di merito, nella seduta in cui avrà termine l'ultima prova o in

altro apposito incontro successivo.

Essa è formata secondo l'ordine decrescente del punteggio totale con l'indicazione, in corrispondenza del nome del candidato, del punteggio totale allo stesso attribuito, costituito dalla somma di:

- la votazione conseguita nella prova scritta;
- la votazione conseguita nella prova pratica/orale;
- il punteggio conseguito per i titoli.

Nei confronti di candidati inseriti nella graduatoria di merito si provvederà inoltre ad effettuare *il controllo sulla veridicità delle dichiarazioni rese,* con riferimento ai requisiti di ammissione e ai titoli di studio, di servizio e vari indicati.

Qualora dal controllo emerga la non veridicità del contenuto delle dichiarazioni circa il possesso dei requisiti prescritti, il candidato, ferma la responsabilità penale a suo carico ai sensi dell'art. 76 del DPR 445/2000, decade dalla graduatoria. Ove, inoltre, dal controllo emerga la totale e/o parziale non veridicità del contenuto delle dichiarazioni rese sul possesso dei titoli di studio, di servizi e vari, ferma sempre la responsabilità penale a suo carico ai sensi dell'art. 76 del DPR 445/2000, verranno decurtati i punti assegnati a fronte delle riscontrate dichiarazioni non veritiere con conseguente riposizionamento in graduatoria.

La graduatoria di merito è formata con l'osservanza, a parità di punteggio, dei titoli di precedenza e preferenza stabiliti per legge (art. 5, comma 4 del DPR 9 maggio 1994 n 487 e s.m.i.), salvo successiva verifica da parte di Amet spa.

Si garantiscono tutte le riserve previste dalle vigenti leggi.

Con determinazione del CDA saranno approvati i verbali della selezione, rimessi dal Presidente della Commissione Esaminatrice a conclusione dei lavori, e la graduatoria. La graduatoria sarà pubblicata sul sito istituzionale www.ametspa.it.

L'inserimento in graduatoria non costituisce in ogni caso un impegno all'assunzione da parte di AMET SPA; più in generale, il presente avviso di selezione non costituisce offerta al pubblico ma unicamente invito a presentare candidature; esso non vincola in alcun modo la Società nei confronti dei candidati.

La graduatoria finale di merito sarà resa pubblica mediante la pubblicazione sul sito web aziendale www.ametspa.it - sezione società trasparente - Selezione del Personale. Si precisa che nella graduatoria finale di merito, quale documento di pubblica consultazione, ciascun candidato sarà individuato tramite cognome e nome luogo e data di nascita.

Art. 13 - Validità della graduatoria -

La graduatoria rimarrà efficace per mesi ventiquattro dalla data di pubblicazione fatte salve normative diverse, per l'eventuale copertura di ulteriori posti di pari livello e profilo professionale che si dovessero rendere vacanti e disponibili nell'arco della durata di validità.

La graduatoria della presente selezione nell'efficacia dei ventiquattro mesi, a discrezione della Società, per eventuali esigenze temporanee e/o straordinarie sarà utilizzata anche per incarichi con contratto a tempo determinato secondo l'ordine degli idonei utilmente classificati rioccupando, al termine dell'incarico, il medesimo posto conseguito nella graduatoria pubblicata (ragion per cui l'assunzione a tempo determinato non comporterà la perdita, da parte del selezionato, del posto in graduatoria ai fini di un'assunzione a tempo indeterminato nel profilo di appartenenza).

La rinuncia all'assunzione a tempo determinato da parte del candidato utilmente collocato in graduatoria eventualmente chiamato a coprire con contratto a termine - per esigenze temporanee e/o straordinarie -

ulteriori posti di pari livello e profilo professionale, comporterà il riposizionamento dello stesso (seguendo l'ordine cronologico delle chiamate a tempo determinato rifiutate dai selezionati) all'ultima posizione utile della graduatoria.

Art. 14 - Assunzione in servizio e verifica dei requisiti -

Prima della stipulazione del contratto di lavoro individuale AMET SPA si riserva di procedere d'ufficio alla verifica e all'accertamento del possesso di tutti i requisiti di ammissione nonché i titoli di studio, di servizio e vari dichiarati nella domanda di partecipazione alla selezione, nei confronti dei concorrenti vincitori della stessa.

Qualora non sia possibile procedere d'ufficio a tale verifica, sarà richiesta ai concorrenti vincitori, entro un termine che verrà loro comunicato, l'esibizione della relativa documentazione in originale. In caso di mancato assolvimento rispetto alla predetta richiesta di esibizione, si procederà come segue:

- Qualora la verifica riguardi i requisiti di ammissione la mancata esibizione comporterà l'esclusione del candidato dalla graduatoria;
- Qualora la verifica riguardi i titoli di studio, di servizio e vari, oltre quelli previsti quali requisiti di ammissione, la mancata esibizione comporterà la decurtazione dei punteggi attribuiti, per i titoli dichiarati e non riscontrati, e riposizionamento in graduatoria.

A titolo esemplificativo e non esaustivo – potranno ritenersi valide le esibizioni mediante uno o più attestazioni tra le seguenti:

- attestazioni di servizio rilasciate dagli Enti e/o parti datoriali presso cui si è svolto il servizio, recanti l'indicazione espressa delle mansioni e dei profili professionali ricoperti dal candidato, oltre che l'indicazione del periodo in cui sono state svolte dette mansioni e ricoperti detti profili professionali;
- attestazioni rilasciate dai Centri per l'Impiego (per esempio modello C2 storico) dalle quali si evinca espressamente le mansioni ed il profilo professionale nel quali è stato in precedenza adibito il candidato nonché i periodi in cui sono state svolte dette mansioni e ricoperti detti profili professionali;
- modelli UNILAV di assunzione o lettere di assunzioni relativi ai precedenti rapporti di lavoro, dai quali si evinca espressamente le mansioni ed il profilo professionale nel quale è stato in precedenza adibito il candidato, nonché i periodi in cui sono state svolte dette mansioni e ricoperti detti profili professionali;

Nel caso in cui dalle verifiche effettuate dovessero emergere difformità sui requisiti di ammissione rispetto a quanto dichiarato, si provvederà ad escludere il candidato dalla graduatoria. Per quel che concerne difformità sui titoli di cui all'art. 9 si procederà, come detto innanzi, al ricalcolo dei punteggi attribuiti e riposizionamento in graduatoria.

Nel caso di dichiarazioni mendaci, gli eventuali reati saranno perseguibili ai sensi di legge.

Il legale rappresentante AMET SPA dichiara il vincitore e notifica l'invito a sottoscrivere il contratto di lavoro e ad assumere servizio entro il termine indicato nella comunicazione di nomina. Potranno essere tenuti in considerazione, su tempestiva richiesta, motivi di forza maggiore o circostanze eccezionali, che impediscano l'assunzione del servizio. La mancata assunzione in servizio, non dovuta a causa di forza maggiore, nel termine stabilito nella comunicazione di nomina comporta la decadenza e la esclusione dalla graduatoria definitiva.

La stipulazione del contratto di lavoro con AMET SPA che procede all'assunzione e l'inizio del servizio, sono comunque subordinati:

- alle norme vigenti in materia di assunzione di personale presso gli enti pubblici;

- al mantenimento degli equilibri finanziari di bilancio e al rispetto dei limiti di spesa del personale, così come definiti dalla vigente normativa in materia;

- al comprovato possesso dei requisiti dichiarati nella domanda di ammissione alla selezione o richiesti espressamente da disposizioni di legge, regolamenti o contrattuali;

- all'accertamento dell'idoneità fisica all'impiego e alla mansione specifica del profilo professionale del posto messo a selezione. A tal fine il candidato sarà sottoposto, ai sensi del comma 2, lett. e-bis) del Dlgs 81/2008, a visita medica preventiva in fase pre-assuntiva da parte del Medico Competente di AMET SPA.

Gli esami clinici e biologici previsti, ai sensi dell'art. 15 della Legge 30.03.2001, n. 125 verificheranno condizioni di alcol dipendenza mentre quelli ai sensi del provvedimento 99 del 30.10.2007 (Intesa Stato/regioni) e dell'Accordo Stato Regioni rep. atti n. 178 del 18.09.2008 verificheranno condizioni di dipendenza dall'assunzione di sostanze stupefacenti e psicotrope.

Nel caso di inidoneità psico-fisica temporanea del candidato, certificata dal Medico Competente, la Società provvederà a scorrere la graduatoria individuando il candidato idoneo immediatamente successivo. Il candidato temporaneamente inidoneo alla mansione rimane in ogni caso in graduatoria.

Il rifiuto a sottoporsi a visita medica per l'accertamento del possesso dei requisiti di idoneità fisica e psico-attitudinale, ovvero l'eventuale giudizio di inidoneità psico-fisica permanente alle mansioni indicate, certificata con visita pre-assuntiva dal Medico Competente, così come pure l'accertata insussistenza dei titoli e dei requisiti di cui ai precedenti articoli, ovvero la rinuncia all'assunzione a tempo indeterminato, determineranno in ogni caso la decadenza e l'automatica esclusione dalla graduatoria. Resta salva l'applicazione delle particolari disposizioni di legge sulla idoneità degli invalidi iscritti alle categorie protette ai fini dell'assunzione ad impieghi pubblici.

La partecipazione alla selezione obbliga i concorrenti all'accettazione incondizionata delle disposizioni del presente bando, delle disposizioni in materia di orario di lavoro nonché all'accettazione delle disposizioni e delle norme che regolano lo stato giuridico ed economico della società che effettuerà l'assunzione.

Il concorrente da assumere sarà tenuto a regolarizzare/presentare anche in forma telematica tutti i documenti necessari e quant'altro richiesto a termini di bando, prima della firma del contratto individuale di lavoro.

Gli effetti giuridici ed economici decorreranno dalla data di effettiva presa di servizio fissata nel contratto individuale.

Art. 15 – Trattamento economico – Disciplina del rapporto di lavoro -

Il rapporto di lavoro è disciplinato a tutti gli effetti dalle norme di legge e di regolamento e dal CCNL per i lavoratori addetti al settore elettrico.

Il trattamento economico è quello previsto per il **livello B2,** del CCNL per i lavoratori addetti al servizio elettrico.

Su tutti gli emolumenti verranno applicate le ritenute previdenziali, assistenziali e fiscali di legge.

Ai sensi dell'art. 14 comma 1 del vigente CCNL i lavoratori assunti con il profilo professionale oggetto della presente selezione sono soggetti ad un periodo di prova di mesi tre.

Art. 16 – Trattamento dei dati personali -

Ai sensi dell'art. 13 del Regolamento UE 2016/679 si informano i candidati (di seguito "interessati") che AMET SPA si impegna a rispettare il carattere riservato delle informazioni fornite dagli interessati e pertanto saranno trattate esclusivamente per le finalità connesse all'espletamento della presente procedura e per le successive attività inerenti all'eventuale procedimento di assunzione, nel rispetto della normativa vigente. I dati verranno trattati, con modalità anche automatizzate, solo per tale scopo. Il conferimento dei dati è obbligatorio ed il

rifiuto di fornire gli stessi comporterà l'impossibilità di dar corso alla valutazione della candidatura, nonché agli adempimenti conseguenti e inerenti alla presente procedura.
Il trattamento avverrà a cura delle persone fisiche all'uopo nominate come autorizzate nonché preposte alla procedura di selezione pubblica per la formazione di una graduatoria di operai addetti alla rete elettrica. I dati personali potranno essere comunicati ad altri soggetti, pubblici e privati all'uopo nominate come responsabile del trattamento, quando ciò è previsto da disposizioni di legge o di regolamento.
I dati personali, con esclusione di quelli idonei a rivelare lo stato di salute, potranno essere oggetto di diffusione nel rispetto delle disposizioni di legge e di regolamento vigenti. I provvedimenti approvati dagli organi competenti in esito alla selezione verranno diffusi mediante pubblicazione nelle forme previste dalle norme in materia e attraverso il sito internet www.ametspa.it nel rispetto dei principi di pertinenza e non eccedenza. Nell'ambito del procedimento verranno trattati solo i dati sensibili e giudiziari indispensabili per lo svolgimento delle attività istituzionali ossia, in particolare, per le operazioni di selezione e per l'eventuale assunzione dell'interessato. L'interessato potrà esercitare i diritti, previsti dagli articoli dal 15 al 22 del Regolamento UE n. 2016/679, ed in particolare ottenere la conferma dell'esistenza o meno di dati personali che lo riguardano, dell'origine dei dati personali, delle modalità del trattamento, della logica applicata in caso di trattamento effettuato con l'ausilio di strumenti elettronici, nonché l'aggiornamento, la rettificazione ovvero, quando vi ha interesse, l'integrazione dei dati.
L'interessato ha inoltre diritto: di ottenere la cancellazione, la trasformazione in forma anonima o il blocco dei dati trattati in violazione di legge; di opporsi, in tutto o in parte, per motivi legittimi al trattamento dei dati personali che lo riguardano, ancorché pertinenti allo scopo della raccolta.
Il Titolare del trattamento dei dati è AMET SPA, il Responsabile della protezione dei dati è l'Ing. Donato Taccogna.

Art. 17 – Disposizioni finali -

AMET SPA si riserva di modificare, sospendere temporaneamente, riaprire i termini o revocare il presente bando con provvedimento motivato. La Società si riserva altresì la facoltà, previa motivata deliberazione, di non procedere all'assunzione tutte le volte in cui sia venuta meno la necessità o la convenienza alla copertura del/dei posto/i di cui alla selezione ovvero qualora ritenga di rinviare l'assunzione in servizio, ovvero qualora mutazioni legislative dovessero impedirne il prosieguo.

BOLLETTINO UFFICIALE
della Regione Puglia

Direzione e Redazione: Lungomare Nazario Sauro, 33 - 70121 Bari
Tel. 080 540 6372
Sito internet: http://burp.regione.puglia.it
e-mail: burp@pec.rupar.puglia.it - burp@regione.puglia.it

Responsabile **Dott. Francesco Monaco**

Edipress dei f.lli Caraglia & C. s.a.s. - 83031 Ariano Irpino (AV)

Francesco
Monaco
18.07.2024
15:28:37
GMT+01:00